PROLETARI DIN TOATE ȚĂRILE, UNIȚI-VĂ!

Sportul

ZIAR AL CONSILIULUI NAȚIONAL PENTRU EDUCAȚIE FIZICĂ ȘI SPORT

ANUL XXVIII — Nr. 7102 | 4 PAGINI 30 BANI | Sîmbătă 1 iulie 1972

Biblioteca ... Tîrgu-Mureș

COMPORTARE EXEMPLARĂ LA LOCUL DE MUNCĂ — DEVIZA ÎNTREGULUI NOSTRU TINERET

IN CINSTEA CONFERINȚEI NAȚIONALE A PARTIDULUI ȘI A CELEI DE-A 25-A ANIVERSĂRI A REPUBLICII

SESIUNE DE REFERATE ȘI COMUNICĂRI ȘTIINȚIFICE LA I.E.F.S.

În cinstea Conferinței Naționale a partidului și a celei de a 25-a aniversări a Republicii, Ministerul Educației și Învățămîntului, Consiliul Național pentru Educație Fizică și Sport și Institutul de Educație Fizică și Sport au organizat, în sala de festivități a I.E.F.S., o sesiune de comunicări și referate științifice.

La lucrările sesiunii au fost prezenți profesori, medici, antrenori, sportivi, cercetători. După cuvîntul de deschidere, rostit de rectorul I.E.F.S., prof. univ.dr. **Leon Teodorescu**, a urmat susținerea lucrărilor și referatelor care au dezbătut o multitudine de

(Continuare în pag. a 2-a)

LA COMBINATUL CHIMIC FĂGĂRAȘ

SPORTIVI FRUNTAȘI — OAMENI DE NĂDEJDE ÎN PRODUCȚIE

Combinatul chimic Făgăraș, unitate a cărei existență semicentenară a fost sărbătorită de curînd, nu este numai o structură industrială fruntașă, ci și una sportivă. Realizările obținute în planul educației fizice a maselor și în cel al performanței, ca și în crearea unei baze materiale necesare odihnei și agrementului salariaților, elevilor Centrului chimic școlar și cetățenilor orașului Făgăraș ne-au îndemnat să vizităm această unitate și să încercăm să-i deslușim „secretele" de la sursă, de la unul din promotorii mișcării sportive, care este însuși directorul general al întreprinderii, inginer **Teodor Șuteu**, delegat la Conferința Națională a partidului.

— Ce reprezintă sportul și care sînt valențele lui în ochii unui conducător de mare întreprindere?

— Personal am iubit întotdeauna sportul; în tinerețe l-am și practicat cu insistență. Dacă comitetul de partid, comitetul oamenilor muncii și conducerea administrativă se preocupă de mișcarea sportivă, și au făcut chiar eforturi pentru ca această activitate să fie la nivel bun, aceasta se datorește — printre altele — faptului că exercițiul fizic are efecte tonice, reconfortante, vizibile la operatorii chimiști care, în producție, nu fac eforturi fizice complexe, activitatea lor fiind doar una de supraveghere a aparatelor și utilajelor. Avînd o bază largă pentru sportul de masă, și acela de performanță își găsește sursele de înflorire. Avem, de pildă, în prezent, trei echipe (două de handbal și una de fotbal) care activează în diviziile B; în perspectivă, o foarte bună echipă de judo.

Dar, ca să revenim la întrebare: pe scurt, socotesc sportul nu numai util, ci absolut necesar!

— În unele unități de producție au existat discuții — și nu fără oarecare justificare — cum că sportivii, mai ales cei de performanță, ar reprezenta, din punct de vedere productiv, un balast. Dv. aveți o asemenea părere?

— Asemenea discuții au fost posibile numai din partea celor care nu cunosc, în totalitatea lor, obligațiile de producție și sportive ale unui performer. Noi am putea cita numeroase exemple de sportivi de performanță care sînt oameni de bază în cadrul combinatului, care muncesc bine în locuri cheie pentru producția industrială. Din constatarea noastră, cei care sînt buni în producție, sînt buni și în sport. Dar și invers. Aș vrea să citez cîteva exemple de la noi, de oameni foarte capabili și în producție, și în sportul de performanță. Aș începe cu antrenorul echipei divizionare B de fotbal Chimia Făgăraș, **Bujor Bălăceanu**, element de nădejde, decorat recent, pentru merite profesionale

M. BIRA

(Continuare în pag. a 2-a)

DUMINICĂ, IN NOCTURNĂ, DE LA ORA 20

RAPID-JIUL, A 35-a FINALĂ A „CUPEI ROMÂNIEI" LA FOTBAL

● In deschidere, meciul Dinamo—„U" Cluj pentru titlul de campioană la juniori ● Un bogat program sportiv ● Transmisii directe la radio și T.V.

Față fierbinte la poarta lui Iorgulescu. *Secvență din semifinala* Rapid — Metalul *(3—2)* Foto: Theo MACARSCHI

Final de stagiune. Mîine seară, reflectoarele de pe stadionul „23 August" din Capitală se vor aprinde pentru ultima oară în acest sezon oficial. SE JOACĂ FINALA CUPEI. Mîine seară, în răcoarea nocturnei, ca întotdeauna, momentul festiv e prilejuit de partida care, an de an, a constituit o mare atracție pentru iubitorii fotbalului: finala „Cupei României". VA FI a 35-a FINALĂ, de la inițierea popularei competiții. De data aceasta, ea ne oferă o întîlnire inedită, punînd față-n față pe RAPID și JIUL. După ce, trei ani la rînd, Steaua și Dinamo au deținut „monopolul" finalei, acum vor juca în mediul de gală, cu gîndul la „Cupa cupelor", fotbaliștii din Giulești și cei din Valea Cărbunelui. Pentru Rapid nu e o noutate. Echipa de lîngă Podul Grant are tradiție în această competiție. A cîștigat trofeul în 1935 și, apoi, după o pauză de un an, de șase ori consecutiv, în perioada 1937-42. De atunci, însă, de trei decenii încheiate, trofeul n-a mai poposit în Giulești, deși Rapid a mai jucat trei finale (edițiile '60-'61, '61-'62 și '67-'68, cînd s-a întîlnit cu Arieșul — cu Suciu în poartă, cel care acum apără culorile Jiului — cu Steaua și, respectiv, Dinamo). Jiul susține prima sa finală de Cupă. Este una dintre cele mai bune performanțe ale acestei formații. Iată de ce, Jiul constituie, de fapt, surpriza actualei ediții a Cupei.

După meciul de miercuri, de la Pitești, Jiul s-a înapoiat acasă, a efectuat un ușor antrenament, iar vineri a plecat spre București. În lot nu sînt indisponibilități. Vineri, pe stadionul din Giulești, Rapid susținea un nou antrenament. Nici aici nu se anunță indisponibilități în lotul folosit miercuri cu Metalul. Echipei i se va alătura Boc, a cărui suspendare de trei etape a expirat. Așadar, preparativele au fost încheiate și echipele așteaptă marea confruntare. După trei finale palpitante, pe alocuri chiar dramatice, să sperăm că Rapid și Jiul ne vor oferi un joc de valoarea celor realizate de Steaua și Dinamo. Prezența, în acest ultim act, le obligă.

Reamintim că meciul începe la ora 20, și va fi transmis, în direct, la Radio și T. V.

Constantin ALEXE

★

Mîine după-amiază, cu prilejul disputării finalei „Cupei României", pe stadionul „23 August" va avea loc un bogat program sportiv. Ora 17,45: **finala campionatului republican de juniori**; ora 18,25: finala Crosului „Cupa municipiului"; gimnastică acrobatică; tragerea la fringhie. După disputarea meciului de juniori, **va avea loc premierea echipei campioane.** Vor urma alte două momente festive: **atribuirea Cupei golgeterului campionatului** Diviziei A lui **Ion Oblemenco** (Universitatea Craiova) și înmînarea **Cupei de cel mai bun arbitru al anului competițional lui N. Petriceanu.**

De la 19,30: probe de atletism; ciclism (cursa de urmărire); demonstrații de oină.

Ora 20: finala „Cupei României", în pauza căreia vor avea loc demonstrații de motociclism.

RAPID

POP — RĂDUCANU — LUPESCU — BOC — CODREA

DINU — DUMITRU

NĂSTURESCU — M. STELIAN — NEAGU — ANGELESCU

Va arbitra GH. LIMONA, ajutat la linie de C. Dragotescu **și** Al. Grigorescu **(toți din București)**

FAGAȘ — LIBARDI — MULȚESCU — URMEȘ

DODU — COTORMANI

TONCA — STOCKER — GEORGEVICI — GEORGESCU

SUCIU

JIUL

„ȘTIINȚA, TEHNICA, CULTURA ȘI SPORTUL SÎNT PATRU PETALE ALE ACELEIAȘI FLORI"

Interviu cu tovarășul GHEORGHE NĂSTASE prim-secretar al Comitetului județean Argeș al P.C.R.

Am cunoscut îndeaproape, mai ales în domeniul sportului de masă, multe dintre realizările județului Argeș. Zeci de mii de oameni de la orașe și sate, din fabrici, uzine, instituții, școli, practică exercițiile fizice. Numeroase baze sportive, de la cele simple pînă la cele complexe și săli, pot fi întîlnite pe meleagurile argeșene. O sumedenie de acțiuni — inițiative locale — probează o muncă pasionată a activiștilor sportivi. Marea majoritatea a acestor realizări au fost obținute sub îndrumarea atentă și cu sprijinul Comitetului județean Argeș al P.C.R. În ideea popularizării experienței pozitive acumulate aici, am solicitat un interviu tovarășului **Gheorghe Năstase**, prim-secretar al Comitetului județean Argeș al P.C.R.

— Care sînt principalele coordonate pe care se înscrie activitatea sportivă din județul Argeș?

— Dorim, în primul rînd, ca întreaga populație — de la preșcolari pînă la pensionari — să facă mișcare. 150 000 din totalul de 570 000 de cetățeni ai județului au participat la concursurile organizate în acest an sub deviza „Aleargă, ca să fii sănătos!". Ne interesează, apoi, extinderea gimnasticii la locul de muncă, de la muncitor pînă la directorul uzinei. Prin asigurarea unei baze materiale adecvate, urmărim ca în viitorii ani să nu existe ramură sportivă practicată în țară la care Argeșul să nu aibă reprezentanți de categoria I. Aceasta prin cultivarea talentelor după principiul „nu ridicarea spre valoarea medie, ci a mediei spre vîrf". Ne bazăm, în acest sens, pe activiștii sportivi, căci ne-am ales oameni potriviți pentru această muncă, cei ce sînt în contact cu sportul au un caracter ferm, și trebuie să spun că este o adevărată plăcere pentru un conducător de județ să-și petreacă timpul în mijlocul sportivilor. Cel puțin, în ceea ce mă privește, am o mare satisfacție cînd asist la un concurs de atletism și sînt martor al luptei superbe care se dă pentru supremație. Îmi revin de fiecare dată în minte cuvintele lui Francis Bacon: „Dacă ești bolnav, fă-te sănătos, iar dacă ești sănătos, fă sport!". **Ce poate fi mai frumos decît să vezi oameni sănătoși făcînd sport!...**

— Care trebuie să fie, după părerea dv., locul educației fizice și sportului printre celelalte activități sociale?

— Tehnica, cultura, știința și sportul sînt patru petale ale unei singure flori. Nu le-aș putea separa sub nici o formă. Care ar mai fi cel mai bun antidot al oboselii ce pune stăpînire pe lucrătorul de la pupitrul de comandă din Combinatul Petrochimic, să zicem, după opt ore de muncă, dacă nu sportul? Tocmai de aceea, la noi în județ au luat ființă societăți tehnico-științifice și cultural-sportive, înglobînd activități ce se completează reciproc. Cîteva exemple: „Floarea de colț" (ARO Cîmpulung Muscel), „Valențe"

Interviu realizat de

Radu TIMOFTE

(Continuare în pag. a 2-a)

Maria Micșa — o merituoasă învingătoare în proba de schif simplu a „Regatei Snagov". Foto: V. BAGEAC

MATINEUL NAUTIC DE PE SNAGOV A REUNIT O REGATĂ FEMININĂ ȘI UVERTURA CAMPIONATULUI NAȚIONAL MASCULIN

Prin dreptul turnului de la Snagov au trecut ieri nenumărate schifuri: **echipaje participante la cursele eliminatorii ale campionatelor republicane de canotaj — seniori, vîslașe și ramere care au debutat în „Regata Snagov".** Frumosul recital nautic a fost deschis cu proba de **4+1 rame-fete,** întrecere cîștigată de sportivele din R.S.S. Ucraineană (3:42,2), urmate de România II (3:46,8). Schifiștii, care își vor disputa astăzi finalele, au luat startul mai întîi în cursa de **4+1 rame.** Iată echipajele învingătoare din cele două serii: Dinamo (Moldoveanu, Gherman, Mitarcă, Gal+Gheorghiu) 7:05,2 și Dinamo II (Dumitru, Roman, Pană, Isopescu+Bunceanu) 7:03,5.

„Regata Snagov" a continuat cu proba de **schif 2 vîsle.** Printr-un finiș mai bun, canotoarele de la C.N.U., Marioara Singiorzan — Teodora Untaru, trec primele linia de sosire (3:35,8), urmate de vîslașele Gabriela Toader — Ileana Kondoroczi (3:39,5) și Vera Alexenka — Nadejda Hova (R.S.S. Ucraineană) 3:48,7. Două serii la băieți — **schif 2 fără cîrmaci** — cîștigate de echipajele Dinamo (Cacencu — Papp) și C.N.U., apoi — din nou — finală la fete, de data aceasta în cursa de **4+1 vîsle.** Cum era de așteptat, victorioasă în această întrecere a fost barca noastră campioană europeană formată din **Ioana Tudoran, Elisabeta Lazăr, Mitana Botez, Doina Bardaș+Agneta Sieburg** (3:23,2). Pe locul următor, schifistele din R.S.S Ucraineană (3:32,0).

Campionii mondiali în proba de 2+1 — dinamoviști **Ștefan Tudor, Petre Ceapura+Ladislau Lovrenschi** — s-au impus în prima cursă eliminatorie, învingînd detașat (7:34,2). Seria a doua a acestei probe a fost cîștigată de reprezentanții clubului Steaua (7:51,5). Cea mai spectaculoasă întrecere a reuniunii: **cursa de schif simplu — fete.** Ea a fost dominată cu autoritate de către **Maria Micșa** (19 ani, muncitoare la fabrica „1 Iunie" din Timișoara), care într-un final fără emoții a trecut prima linia de sosire (3:52,5), învingînd în ordine pe Gabriela Toader (3:56,8), Ileana Kondoroczi (3:58,2), Natalia Gorodilova (R.S.S Ucraineană) 4:08,5. În sfîrșit, ultima cursă (8+1) a **„Regatei Snagov"** s-a încheiat cu victoria sportivelor din R.S.S. Ucraineană (3:15,0). Celelalte rezultate din seriile băieților: **schif 2 v** (cîștigătorii probelor), Steaua (Mereuță — Popa), 6:58,0, Dinamo (Sandu — Stoiov) 7:05,5; **Schif 8+1:** Steaua (6:21,0), Dinamo (6:56,5).

Astăzi, de la ora 9,30: **finalele campionatelor naționale de seniori și reuniunea secundă a „Regatei Snagov".**

V. TOFAN

T. LENDVAI (Ungaria) — ÎNVINGĂTOR ÎN „CUPA ZIARULUI SPORTUL" LA VELODROM

A V-a ediție a competiției internaționale de ciclism pe pistă „CUPA ZIARULUI SPORTUL" a debutat ieri după amiază, la Dinamo, cu o puternică repriză de... ploaie. Concurenții — cicliști din **Bulgaria, Cehoslovacia, Ungaria** și **România** — credeau chiar că totul este compromis. Dar după o jumătate de oră de la încetarea furtunii, soarele de vară uscase pista de beton, făcînd-o tocmai bună de concurs.

Am așteptat cu interes, cu emoție chiar, desfășurarea probei olimpice de 1 000 m cu start de pe loc. De ea se leagă speranța îndeplinirii baremului de participare la J.O. de la München. N-a fost așa cum am dorit, dar nici slabe nu pot fi socotite rezultatele. Locul I și „CUPA ZIARULUI SPORTUL" au revenit lui TIBOR LENDVAI (Ungaria) cu timpul de 1:10,5. La o zecime de secundă în urma sa s-a clasat **Ștefan Laibner.** Reprezentantul nostru se află încă la 1,8 s depărtare de baremul olimpic și aceasta reprezintă mult. El a avut timpi intermediari buni la 200. 400. 600 și 800 m, dar a încheiat cursa epuizat, pierzînd pe ultima cincime a probei zecimi de secundă prețioase. Evident, Laibner n-are încă rezistența necesară acestei probe de contratimp, dar — prin pregătire și concursuri — poate cîștiga această calitate. Se face la el resimțită și lipsa concursurilor. Pînă la ora actuală a evoluat doar în 3 (trei!) competiții, lucru aproape incredibil.

O plăcută surpriză a constituit-o evoluția lui **Petre Dolofan.** Cu 1:10,8, el se anunță un concurent redutabil și (poți să știi de unde sare iepurele...) poate chiar un candidat potențial la norma olimpică. Oricum, se impune pentru luna iulie cuplarea acestor doi cicliști în pregătiri și evoluții internaționale.

Iată clasamentul probei: **1 TIBOR LENDVAI (UNGARIA) 1:10,5; 2. Șt. Laibner (România) 1:10,6; 3. Jiri Schwartz (Cehoslovacia) 1:10,7; 4—5. Petre Dolofan (România)** și **Milos Jelinek (Cehoslovacia)** 1:10,8; 6. Anton Neagoe (România) 1:11,3; 7. Gyula Takacs (Ungaria) 1:12,6; 8. Nikola Ștefanov (Bulgaria) 1:13,7; 9. Nikola Vasiliev (Bulgaria) 1:13,8; 10. Istvan Szür (Ungaria) 1:13,9.

Tot ieri s-a disputat proba de urmărire individuală. Dintre cei 8 participanți (din România, Cehoslovacia și Bulgaria) s-au calificat pentru finala locurilor 1—2 concurenții **Jiri Kolar (5:09,9)** și **Marian Ferfelea (5:11,0),** iar pentru finala locurilor 3—4 cicliștii **Marin Ioniță (5:12,9)** și **Nikola Vasiliev** (5:17,2). Disputele finale s-au soldat cu următoarele rezultate:

Jiri Kolar l-a întrecut (5:06,2) pe Marian Ferfelea, iar Marin Ioniță l-a depășit (prinzîndu-l din urmă) pe Nikola Vasiliev. Clasament final: 1. **JIRI KOLAR (CEHOSLOVACIA),** 2. **M. Ferfelea (România),** 3. **Marin Ioniță (România),** 4. Nikola Vasiliev (Bulgaria). Proba de eliminare (26 de concurenți) a revenit lui **PETRE DOLOFAN (ROMÂNIA),** iar în finala probei de viteză s-au calificat sportivii români **Florian Negoescu** și **Șt. Laibner.**

Astăzi, de la ora 16,30, pe velodromul Dinamo se dispută: finalele la viteză, urmărire pe echipe și cursa americană.

Hristache NAUM

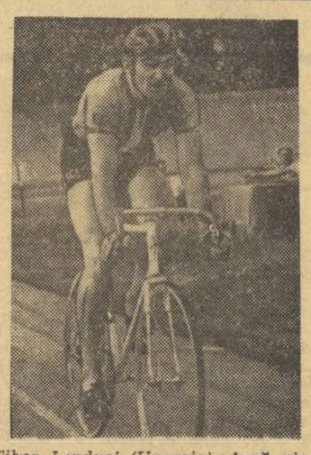

Tibor Lendvai (Ungaria), după victoria în cursa de 1 000 m cu start de pe loc.

FINALELE ATLEȚILOR JUNIORI — CEL MAI IMPORTANT EXAMEN AL TINEREI GENERAȚII

Peste 600 de atleți (băieți născuți în 1953, fete născute în 1954, sau mai tineri) din toate județele țării își dispută 33 de titluri de campioni. Finalele juniorilor, programate astăzi (de la ora 17) și mîine (de la ora 17,30) pe stadionul Republicii — iată competiția așteptată cu un mare interes în egală măsură de iubitorii atletismului și tehnicienii acestui sport.

Meteorologii — lucru foarte important — anunță vreme frumoasă. Așadar, există toate condițiile ca tinerii competitori, care ne-au reținut atenția în lunile de iarnă și apoi s-au afirmat puternic în sezonul concursurilor în aer liber să materializeze acumulările dobîndite în performanțe de o cît mai bună valoare. Să sperăm că și de această dată organizatorii vor depune toate eforturile pentru a asigura sportivilor condiții optime de întrecere. Programul celor două reuniuni:

AZI — ora 17: prăjină; ora 17,45: 100 m. g. (serii), înălțime (b), lungime (f), suliță (b); ora 18,05: 100 m. (f) serii; ora 18,25: 100 m. (b) serii; ora 18,45: 110 m.g. finală; ora 18,55: 400 m (f) serii contratimp; ora 19,15: 100 m. (f) finală; ora 19,25: 100 m. (b) finală, triplusalt, disc (f), greutate (b); ora 19,35: 1 500 m. (b) serii contratimp; ora 19,55: 400 m (b) serii contratimp; ora 20,15: 2 000 m. obstacole serii contratimp; ora 20,30: 1 500 m. (f) serii contratimp; ora 20,45: 4x100 m. (b); ora 21,00: 4x100 m. (f), ambele serii contratimp.

MÎINE — ora 17,30: 400 m. g. serii contratimp, înălțime (f), greutate (f), ciocan (pe Stadionul Tineretului); ora 17,50: 200 m. (b) serii; ora 18,05: 200 m (f) serii; ora 18,20: 800 m. (f) serii contratimp; ora 18,40: 100 m. g. (serii); ora 18,55: 800 m. (b) serii contratimp, lungime (b), disc (b); ora 19,10: 200 m. (b) finală; ora 19,20: 200 m. (f) finală; ora 19,35: 100 m. g. finală; ora 19,45: 5 000 m. serii contratimp; ora 20,10: 10 000 m. mars și suliță (f); ora 21,10: 4x400 m. (f); ora 21,25: 4x400 m (b) ambele serii contratimp.

INTERNAȚIONALELE DE PENTATLON MODERN

DUMITRU SPÎRLEA A CÎȘTIGAT PROBA DE SCRIMĂ

La sala Floreasca II s-a desfășurat ieri proba-maraton a pentatlonului modern, scrima. Concurenții au început primele asalturi la ora 9 iar învingătorul a fost desemnat abia la ora 19! Timp de zece ore fiecare din cei 25 de participanți la campionatele internaționale ale României a întîlnit de cîte două ori pe toți ceilalți concurenți, în două tururi. După primul tur se părea că succesul va reveni sportivului cehoslovac Borgula, care a acumulat 17 victorii, la fel ca și Moczar (Ungaria) urmați de cehoslovacul Adam cu 16 victorii. O poziție bună ocupau și oamenii de bază ai echipei noastre, Spîrlea și Cosmescu — ambii cu cîte 15 victorii, la egalitate cu bulgarul Bratanov. Turul al doilea a început după ora 14 și decisivă a fost de data aceasta nu numai tehnica, ci și pregătirea fizică a concurenților. Borgula și Moczar au cedat treptat-treptat, după cum nici Cosmescu nu a mai evoluat ca în prima parte a concursului. Victorie după victorie acumulau doi concurenți: campionul țării noastre, Dumitru Spîrlea, și Velko Bratanov (Bulgaria). Într-un final pasionant, amîndoi termină la egalitate de victorii (32), arbitrii fiind nevoiți să apeleze la un asalt de baraj pentru desemnarea învingătorului probei. Lupta a fost foarte echilibrată, două încercări s-au soldat cu tot attea „duble", iar la al treilea asalt a punctat Dumitru Spîrlea.

Iată clasamentul probei de scrimă: **individual: 1. D. Spîrlea (România)**

Fază din asaltul susținut de Marian (Ungaria) Cosmescu (stînga), cu Görgy Vass Foto: D. NEAGU

32 v. — 954 p, V. Bratanov (Bulgaria) 32 v — 954 p, J. Adam (Cehoslovacia) 31 v — 931 p, I. Moczar (Ungaria) 30 v — 908 p, S. Skwira (Polonia) 29 v — 885 p, R. Borgula (Cehoslovacia) 28 v — 862 p.; **echipe:** Cehoslovacia 2 609, Bulgaria 2 563, România 2 494, Ungaria și Polonia cîte 2 471, România II 1 965 p. După două probe conduce Jiri Adam cu 2 031 p., urmat de V. Bratanov cu 1 999, G. Stoianov (Bulgaria) 1 930 p., S. Skwira 1 935 p; **pe echipe:** Cehoslovacia 5 844, Bulgaria 5 623, România I 5 389. Azi, două probe în programul concursului: dimineața, la poligonul Tunari (ora 9) tirul, după amiază, la bazinul de la Tineretului (ora 17) înotul.

In cinstea CONFERINȚEI NAȚIONALE A PARTIDULUI ȘI A CELEI DE-A 25-A ANIVERSĂRI A REPUBLICII

CRAVATELE ROȘII MUREȘENE ÎN AMPLE ACTIVITĂȚI SPORTIVE ȘI TURISTICE

Consiliul județean Mureș al Organizației Pionierilor, în colaborare cu C.J.E.F.S. și Inspectoratul școlar județean, și-a intensificat activitatea în întîmpinarea Conferinței Naționale a partidului și a celei de a 25-a aniversări a Republicii. Din bogata lui agendă sînt de menționat :

● În cele 6 orașe ale județului (Tg. Mureș, Sighișoara, Tîrnăveni, Reghin, Luduș, Sovata) se organizează în prezent campionate de fotbal rezervate pionierilor și școlarilor dotate cu „Cupa speranțelor", la care participă un număr de 72 formații alcătuite pe străzi și pe cartiere, înglobînd peste 1 000 de mici fotbaliști. Meciurile sînt arbitrate de către elevii din licee, care au absolvit cursurile de arbitri de fotbal în acest an, cît și de cei mai buni tineri arbitri din localitățile respective. Jocurile se bucură de o popularitate deosebită, ele fiind urmărite cu viu interes de numeroși spectatori.

● Pionierii și școlarii din Sînmartin, Iabenița, Brad, Cînători, Riciu, Iernut și din alte localități, constituiți într-o caravană a cravatelor roșii, vor participa la o expediție cicloturistică, „Turul județului Mureș" cu care prilej vor vizita principalele obiective și realizări înfăptuite în perioada care a trecut de la Conferința Națională a partidului din 1967.

● Vor fi organizate 35 expediții pionierești prin țară, în echipe a cîte 10 copii, care vor poposi în corturi. Cu acest prilej, pionierii vor efectua cercetări în domeniile folcloric, etnografic, al faunei și florei, topografic, hidrologic, arheologic, istoric.

● Un echipaj din Sărmașu, format din elevi, va efectua o expediție cu bărcile pe rîul Mureș.

● Circa 1 500 pionieri și elevi din județ vor petrece o parte din vacanța lor în tabere de corturi la Sovata, Lăpușna, Răstolița, în 8 serii, cu autofinanțare și autogospodărire. În cadrul acestor tabere, elevilor li se asigură cele mai bune condiții de practicare a sportului, ca înotul, voleiul, handbalul, orientarea turistică, drumeția etc.

● În județul Mureș funcționează un număr de 54 centre de învățare a înotului, cu 3 500 copii.

● Detașamentele pionierești din școli vor organiza cîte 2—3 drumeții în perioada de vară, cu care prilej se vor strînge plante medicinale, se vor organiza diferite concursuri de orientare turistică și alte întreceri sportive.

Ioan PĂUȘ, coresp. județean

SESIUNE DE REFERATE ȘI COMUNICĂRI ȘTIINȚIFICE LA I.E.F.S.

(Urmare din pag. 1)

probleme legate de activitatea sportivă în rîndurile elevilor și studenților, ale tuturor oamenilor muncii din țara noastră.

Dintre comunicările prezentate au reținut atenția : **„Probleme ale raportului conștiință politică — dezvoltarea democrației în etapa actuală"** de prof. univ. **Florența Rusu** ; **„Ideile călăuzitoare privind elaborarea noilor programe de educație fizică pentru școli generale, licee și școli sportive"** de prof. univ. **Ion Șiclovan** și colectivul ; **„Evaluarea capacității de alergare la elevii din clasele V—VIII ale școlii generale"** de prof. univ. **Eugen Bran** și șef de lucrări **Elena Plocon** ; **„Psihologia activităților corporale — concept, problematică și semnificație educațională"** de prof. univ. dr. **Mihai Epuran** ; **„Studiu asupra problemelor actuale ale baschetului școlar, (școala generală) în contextul lecției de educație fizică și de activități sportive"** de conf. univ. **Aristeia Hrișcă**, șef de lucrări **Teodora Predescu** și asistenții **Filofteia Andrei, C. Negrău, D. Evuleț** și **I. Nicolau** ; **„Cu privire la folosirea mijloacelor educative în activitatea cu sportivii și antrenorii cluburilor bucureștene"** de un colectiv al **C.M.E.F.S. București.**

Sesiunea s-a bucurat de un meritat succes.

SPORTIVI FRUNTAȘI — OAMENI DE NĂDEJDE ÎN PRODUCȚIE

(Urmare din pag. 1)

și sportive, ca „Ordinul Muncii" clasa a III-a, pe tehnicianul Ilie Dumitrescu și inginerul Pavel Hodrea — fotbaliști, care lucrează cu foarte bune rezultate, operatorii **Dumitru Loncer, Nicolae Ionescu, Vasile Radu, Constantin Șelaru** (handbal), sportivi care se integrează funcțional în activitatea productivă, și mulți alții, care participă, cu entuziasm, la angajamentul combinatului de a realiza cincinalul în patru ani și jumătate.

— Un director de întreprindere, în cadrul atîtor obligații și responsabilități, poate acorda timp activității sportive ?

— Se cere bunăvoință, dar se poate cînd există dorința ca și sub acest aspect întreprinderea să reprezinte ceva. De fapt, nu se cer eforturi atît de mari încît ele să conducă la o diminuare a preocupărilor pentru latura productivă. Există suficiente căi, soluții și posibilități de a acorda timpul și atenția cuvenită și mișcării sportive.

— Sînteți inițiatorul unei baze sportive făgărășene prezente și viitoare, sprijinitorul sportului de performanță și organizatorul celui de masă. Sînteți un sufletist sportiv. Spuneți-mi, sport mai faceți ?

— Am făcut atletism, am fost jucător de hochei (Divizia A, în liceu, cu echipa orașului Sighișoara și Divizia B, cu echipa Politehnica Iași, în facultate). Fac și acum — mai puțin, dar fac — patinaj, fotbal, turism, autoturism și, citeodată, carturi, cu pionierii.

— Ca șef de întreprindere și suflet sportiv, ce v-ați dori ?

— Ca și în sport — fotbal, volei, handbal — să reușim să aducem rezultatele la numitorul comun de succese pe care le-am obținut pe linia activității de producție. Și este posibil !

Candidații olimpici au cuvîntul

GHEORGHE STOICIU (lupte greco-romane)

„Anul trecut, în ziua cînd împlineam 28 de ani treceam prin cele mai emoționante momente din viața mea. Participasem pînă atunci la 3 campionate mondiale și la tot atîtea europene, dar niciodată n-am putut să urc pe podiumul strălucitor al învingătorilor. De două ori am fost atît de aproape de el încît mi-ar fi trebuit doar un pas. Ei bine, la acel pas mă aflam tocmai de ziua mea. Numai că de astă dată aveam prilejul să-l fac, poate chiar și pe cel de al doilea. Din țară, soția și fetița mi-au trimis o telegramă. Îmi urau mulți ani fericiți și mult succes, dar eu aveam de susținut meciuri grele. Adversarii nu știau că era ziua mea și-și doreau, ca și mine, victoria. Atît pe F. Moreau (Franța), cît și pe H. Schmidt (R.D. Germană) i-am învins la mare diferență de puncte, dar nu mă puteam bucura prea mult fiindcă a doua zi erau semifinalele și finalele iar în afara mea se mai aflau în concurs alți trei valoroși luptători, printre care și campionul olimpic Petar Kirov (Bulgaria). Ce a urmat se știe — medalia de argint. Era în seara lui 5 septembrie. Atunci mi-am sărbătorit ziua de naștere. La 5 septembrie a acestui an voi susține meciul inaugural la München. Ce voi face, nu știu. Știu doar că vreau să cuceresc și o medalie olimpică. Va fi cel mai prețios cadou de ziua mea."

S-a născut în ziua de 4 septembrie 1943, la București. Profesia de bază — lăcătuș mecanic. Înălțimea — 1,57 m, greutatea — 57 kg. A început să practice luptele greco-romane în anul 1960, la clubul Metalul București, ovindu-l antrenor pe Ilie Gheorghe. În prezent face parte din lotul clubului Steaua, fiind pregătit de antrenorii Vascul Popovici și Gheorghe Șuteu. În 1962 a fost selecționat pentru prima dată în lotul republican de juniori și apoi, după 2 ani, în cel de seniori. În 1961 și 1962 obține primele sale succese — tricourile de campion republican la juniori. Participă la 9 finale ale campionatelor naționale de seniori, începînd din 1963, și cucerește titlurile la 3 dintre ele : 1967, 1971 și 1972. În confruntările internaționale obține întîiul său succes la „Cupa Prieteniei", în 1964, cînd se clasează pe primul loc. Apoi, la campionatele mondiale de la Tampere (Finlanda), în 1965, se clasează pe locul 4, același care avea să-i revină și la ediția următoare, Toledo (SUA). La C.M. din 1970 — Edmonton (Canada) — ocupă locul 5, iar anul trecut, la Sofia, cucerește medalia de argint. Concurează și la 4 ediții ale campionatelor europene (1967, 1968, 1970 și 1972) dar nu se clasează printre primii 6 luptători. Duminica trecută a cucerit primul loc la Turneul internațional al României.

haltere

INTENSĂ ACTIVITATE LA CLUJ

La inițiativa Școlii sportive Viitorul din Cluj, în acest an s-a organizat primul campionat divizionar școlar la haltere. Competiția a reunit în etapele preliminare 10 unități școlare împărțite în trei zone geografice. Pentru etapa finală, găzduită de sala Clujeana din Cluj, s-au calificat trei formații : Gloria Galați, Brașovia și Viitorul Cluj.

Finala a oferit dispute interesante, echilibrate. Cîștigătorii individuali pe categorii : **A. Buda** (Brașov) 192,5 kg., **I. Iliescu** (Brașov) 247,5 kg, **I. Mako** (Cluj) 232,5 kg, **C. Roth** (Galați) 272,5 kg, **I. Göllner** (Brașov) 260 kg, **I. Căpriță** (Brașov) 315 kg, **Gh. Goia** (Cluj) 290 kg, **St. Tasnadi** (Cluj) 300 kg, **Gh. Stanciu** (Galați) 235 kg.).

★

Asociația sportivă Clujeana a organizat un concurs de haltere la care au luat parte sportivi de la Clujeana, Viitorul Cluj și A.S.A. Tg. Mureș. În cadrul întrecerilor **Csaba Mathe** (Clujeana) a stabilit două noi recorduri republicane de juniori II. În cadrul categoriei 75 kg el a obținut 127,5 kg la „aruncat" (v.r. 125 kg — Juhos de la Clujeana) și 335 kg la „total" (v.r. 332,5 kg — I. Habot din Constanța).

P. RADVANYI — Cluj

popice

ÎNTÎLNIRE INTERNAȚIONALĂ LA CLUJ

La Cluj s-a disputat, joi, dubla întîlnire internațională de popice dintre echipele Voința din localitate și Aktivist Espenheim (R.D.G.).

Sportivii clujeni au ieșit învingători în ambele partide : 2359—2261, la feminin și 5019—4897, la masculin.

E. FEHERVARI — coresp.

ȘTIINȚA, TEHNICA, CULTURA ȘI SPORTUL

RÎNDURI DIN SCRISORILE DV...

● „Am auzit că flacăra olimpică va trece și prin țara noastră. Cu toate că de obicei aceasta este purtată de sportivi fruntași, îndrăznesc să întreb : eu, ca sportiv „amator", nu aș putea avea cinstea să o port cel puțin un km? Am 47 de ani și sînt încă în plină activitate sportivă" (C. STOICA, Pitești). **Apreciem cu tot spiritul sportiv intenția dv. Pentru a vă realiza dorința vă sfătuim să vă adresați la C.J.E.F.S. pentru a vă include pe lista solicitanților.**

● „Ca petrolist, de peste 23 ani, am lucrat într-un timp și la Pitești... unde m-am atașat de F.C. Argeș. Felicitări lui Dobrin et Co. pentru frumoasa performanță cîștigarea campionatului. Le doresc mult succes în Cupa campionilor europeni, cu căldură, din toată inima" (H. RUNCEANU, str. Hipodrom, bloc G 4, Brăila) **Ne alăturăm felicitării dv. „Trupa argeșeană" a fost, o recunoaștem, la înălțime.**

● „Toată admirația și respectul față de performanța ultimă a supercampionilor noștri Năstase și Țiriac în meciul cu Italia. Este loc pentru catrenul meu? Iată-l. „Am văzut cum ați dată gata / Pe Barazzutti și Panatta / Jucînd de-aceeași manieră / Ajungeți sigur la „Salatieră"/ (DICA IONESCU, București). **V-am publicat rîndurile în speranța că, poate cine știe...**

● „Doresc să apară reflecția mea — sînt, sigur, în asentimentul multor suporteri — privitor la poziția în clasamentul diviziei A la fotbal a echipelor bucureștene. Penibilă poziție au Dinamo, Steaua și Rapid. Deși au condiții bune, optime, cred, de pregătire..." (H. SISSEA, str. Dristor 97, București IV). **Mare dreptate aveți...**

● „Ca vechi abonat al ziarului, vă comunic necazul meu: nu mi s-a mai reînnoit abonamentul. Vă rog să mă ajutați dv". (LUX FRANCISC, com. Giarmata nr. 764, jud. Timiș). **Dv. și altora care ne-au scris despre aceeași problemă, același răspuns: regretăm dar n-avem nici o posibilitate de a face abonamente. Sarcina revine numai oficiilor P.T.T.R.**

● „Am citit în rubrica dv. că M. B. din Cluj n-are fotografia clubului S.C. Bacău și e necăjit. Să-mi scrie adresa și i-o trimit eu. De altfel vreau să mai fac schimburi. Posed fotografii ale unor echipe din Cehoslovacia, Italia, Olanda" (TUTY TĂLPIG, str. Avram Iancu, bloc A1(2) sc. A, etaj IV, ap. 20, Bacău). **Sperăm că o să aveți succes.**

● „S-a spulberat visul nostru. Chimia Suceava n-a reușit să intre în barajul pentru Divizia B la fotbal. Știm care este motivul: cînd echipa era a Combinatului de celuloză și hîrtie toate mergeau bine, acolo fiind oameni pricepuți. De cînd echipa a trecut la U.R.A. n-a mai obținut succese și rezultatul final ne doare. (VASILE POPESCU, Suceava). **N-ar fi exclus, cum spuneți dv., ca ceva să fie putred... la Suceava. Propunem să fiți, totuși, mai optimist. Echipa a terminat pe locul II și poate, la anul, va intra în baraj.**

Modesto FERRARINI

(Urmare din pag. 1)

(Combinatul Petrochimic), „Viitorul" (Fabrica de stofe Argeșeana), „Prietenii omului" (Comuna Buzoiești).

— Ce are sau ce va avea specific sportul argeșean?

— Urmărim în momentul de față două direcții: popularizarea **sportului, în mase cît mai largi de cetățeni, și specializarea în practicarea diferitelor ramuri sportive a fiecărei unități organizatorice. A luat de acum ființă, referindu-ma la această ultimă direcție, prima Societate de practicare a turismului de către populație, al cărei statut a fost votat de amatori... în deplină cunoștință de cauză, adică după ce au făcut pe jos drumul pînă la muntele Strîmtu.**

— Ați amintit și de dezvoltarea sportului de performanță. Care este primul pas al înfăptuirii acestui deziderat ?

— Atletismul este baza tuturor sporturilor, este disciplina clasică, ce creează premisele pentru dezvoltarea ulterioară a oricărei ramuri sportive. Practic, iată și cîteva dintre reușitele noastre în această direcție: disputarea în condiții organizatorice excelente, în 1970, la Cîmpulung Muscel, a „Turneului Prieteniei" ; existența, cu bune rezultate, a Liceului de atletism din aceeași localitate, supremația Argeșului în multe dintre probele rezervate juniorilor.

— În altă ordine de idei, cum vedeți corelația dintre sport și etică ?

— Pe plan industrial, în 1973, județul Argeș se va situa pe al treilea loc în țară. Acestei răspunderi uriașe ce ne revine pe plan economic trebuie să-i corespundă o emulație pe măsură a sportului. Or, pentru aceasta ne trebuie oameni de nădejde, completi, sănătoși, iar sportul și educația fizică constituie căi sigure de atingere a acestui deziderat. „Pro patria est ludere dum irridemur" — „Să nu fim luați în rîs, căci a te juca (a face sport) este folositor patriei" — iată un dicton la care, personal, țin foarte mult, căci cuprinde un mare adevăr. Prin ce ? Prin faptul că — pentru a numi numai una dintre rațiuni — sportul cultivă prietenia și numai într-un astfel de climat județul nostru poate fi cu adevărat un județ al cinstei, onoarei, hărniciei și demnității socialiste. **Oricît de paradoxal ar părea, eu atribui și sportului un rol în faptul că în 12 localități din județul nostru nu s-a comis de multă vreme absolut nici o infracțiune. Tot în limitele acestui răspuns se înscrie și programul de ocrotire a naturii și mediului ambiant. Fără natură — acest permanent izvor de sănătate și de refacere a puterii de muncă — nu putem realiza nimic. Să nu uităm că această istorie atît de limpede a meleagurilor argeșene se leagă direct de natura din cronicile lui Herodot și că tot aici, la noi, s-a născut meșterul Manole. Oamenii de azi sînt urmașii legendarului constructor, iar hoidele elogiate de istoricul grec pot fi întîlnite și acum...**

REVEDERE DUPĂ 15 ANI...

Duminică 2 iulie va avea loc la Liceul de schi din Predeal întîlnirea dintre absolvenții promoției 1957 a Școlii pedagogice de educație fizică...Predeal, cu prilejul împlinirii a 15 ani de la terminarea studiilor.

Sînt invitați foștii elevi, precum și cadrele didactice.

handbal

LA SEMICERC...

● După ce vor participa la actuala ediție a „Trofeului Iugoslavia", componenții reprezentativei noastre masculine se alinează la încă o competiție organizată în țara vecină și prietenă. Este vorba de turneul găzduit de orașul Skoplje, unde echipa română va evolua alături de reprezentativa Ungariei și de selecționata orașului Skoplje, precum și în compania unei selecționate a Macedoniei.

● În perioada 2—8 iulie, o selecționată masculină a orașului București (fără jucătorii din loturile naționale) va efectua un turneu de mai multe jocuri în Algeria.

● La invitația federației de specialitate din Iugoslavia, au fost desemnați următorii antrenori români care vor participa la tradiționalele cursuri ale Școlii iugoslave de handbal (programate anul acesta în orașul Porec, între 23 și 30 iulie) : **Romeo Sotiriu** (Cluj), **Ion Schuster** (Sibiu) și **Valeriu Gogiltan** (București).

baschet

VICTORIA MINIBASCHETBALIȘTILOR — O CONSECINȚĂ A PREGĂTIRII, NU UN SCOP ÎN SINE!

Într-o organizare excelentă, asigurată de Consiliul Național al Organizației Pionierilor și de clubul Cutezătorii, minibaschetul și-a prezentat, într-un remarcabil Festival, echipele finaliste, din centre consacrate ca Brașov, Oradea, Pitești, Timișoara, București, alături de noul val reprezentat de Suceava, Botoșani, Roșiorii de Vede și Gheorgheni.

Orientarea dată de Ministerul Educației și Învățămîntului privind selecția în baschet și-a dovedit fundamentarea prin tot ceea ce realizează acum acești băieți și fetițe. Se poate spune că selecția, pe fondul natural existent, a reunit pe terenurile Festivalului elemente excelent dotate din punct de vedere al taliei, calităților motrice și aptitudinilor pentru baschet în echipele de fete din Ploiești, Oradea, Brașov, Tg. Mureș, București și cele de băieți din Timișoara, Oradea, Pitești, București, se găsesc numeroase elemente cu reale perspective. Adăugînd remarcabila pregătire școlară a majorității participanților ne putem da seama de utila și perfect realizabila relație între învățătură și sport.

Jocurile au scos în evidență aspecte numeroase. Capacitatea de efort a copiilor între 9—12 ani este remarcabilă, fiind conformă cu rezultatele cercetărilor efectuate în numeroase laboratoare de specialitate din lume. Îndeosebi tehnica de atac, dar și cea de apărare, se însușesc remarcabil de bine la această vîrstă, permițînd aprecieri asupra perspectivei acestor copii într-un viitor apropiat. Factorii de răspundere, Ministerul Educației și Învățămîntului, Consiliul Național al Organizației Pionierilor, Federația Română de Baschet, manifestă grijă și interes orientînd, îndrumînd și reglementînd activitatea de selecție și pregătire a copiilor, îndicînd minibaschetul ca un excelent MIJLOC pentru organizarea activității motrice a copiilor, într-un cadru dinamic, emoțional și de educație remarcabil.

Din păcate există și un „dar" care implică numeroase pericole potențiale.

Din tendințe nejustificate, activitatea copiilor este orientată, chiar la această vîrstă, ÎN PRINCIPAL SPRE CÎȘTIGAREA JOCULUI. Mulți profesori-antrenori comit, prin aceasta, o greșeală ale cărei consecințe vor greva considerabil asupra viitorului multora dintre micii competitori de astăzi.

Sensul întrecerii este victoria, dar aceasta trebuie să reprezinte o consecință a unui raport de forțe real, și nu a unui scop în sine. Din dorința de a cîștiga cu orice preț („în scopul îmbunătățirii bazei materiale și de pregătire", cum justifică unii profesori), relația CÎȘTIGAREA JOCULUI = SPRIJIN FINANCIAR DIN PARTEA ȘCOLII devine orientarea dominantă a multora dintre antrenori în pregătirea copiilor.

Cum poate fi explicată altfel folosirea apărării în „zonă", în cele mai multe jocuri ale Festivalului, decît printr-o inversare a naturii spiritului de întrecere a copiilor ? În loc ca aceștia să fie lăsați liberi să se întreacă prin ceea ce se consideră a fi CALITĂȚI (viteză, combativitate, spontaneitate, îndemînare tehnică), ei sînt orientați, potrivnic firii lor, spre evidențierea DEFECTELOR (joc reținut, static, lipsa posibilităților de colaborare, însușire și aplicare de elemente ce DEPĂȘESC posibilitățile lor reale).

Tovarăși profesori ! Orientați pregătirea copiilor în concordanță cu particularitățile acestora ! Evidențiați în pregătirea copiilor, prin mijloace și orientare concordante, ceea ce îi caracterizează : spirit de întrecere, dinamism, combativitate, curaj, efort în limita principiului „totul sau nimic" !

Tovarăși profesori, nu căutați sisteme copiilor ! Ei trebuie să constituie o ECHIPĂ numai prin ceea ce îi atrage — JOCUL, dar cultivarea calităților în individualitatea fiecăruia este indispensabilă pentru formarea jucătorilor de valoare.

În sfîrșit, nu pot să nu solicit ca profesorii să fie atenți mai mult asupra jocului și jucătorilor, și mai puțin asupra arbitrilor și oficialilor. În acest fel, vor observa mai bine evoluția jucătorilor, putînd da indicațiile necesare în limita de înțelegere a copiilor, în raport cu cunoștințele și experiența lor.

Ar fi păcat ca numeroasele elemente, remarcabil dotate la această vîrstă, să nu parcurgă drumul (este adevărat, lung și anevoios) spre marea performanță.

prof. CONSTANTIN DIRJAN
— antrenor federal —

UN START MAI MULT DECÎT PROMIȚĂTOR...

COMISIA CENTRALĂ DE EDUCAȚIE FIZICĂ ȘI SPORT A FEMEILOR ȘI-A ÎNCEPUT ACTIVITATEA

Constituită cu puțin timp în urmă, pe baza Hotărîrii plenarei Consiliului Național pentru Educație Fizică și Sport din 3 februarie 1972, Comisia centrală de educație fizică și sport a femeilor — organism obștesc, cu funcție consultativă — a avut prima reuniune de lucru, sub președinția prof. Ella Constantinescu.

A fost abordată, mai întîi, o problemă de strictă actualitate ca aceea a organizării unor centre de gimnastică igienică (de întreținere) după modelul celui care ființează în Capitală și într-o serie de orașe ale țării — Reșița, Oravița, Constanța. Necesitatea unor asemenea centre apare firească. Aceasta și explică de ce C.N.E.F.S. are în vedere înființarea altor 5 centre de gimnastică de întreținere, chiar în acest an, la Bacău, Brașov, Cluj, Galați și Timișoara. Alegerea acestor orașe nu este întîmplătoare. Se are în vedere existența — în primul rînd — a unor cadre specializate, deci a unor oameni cu o înaltă calificare, în măsură să asigure reușita unor astfel de instituții, pe plan propagandistic, dar și utilitar. S-a avut în vedere, în același timp, și un sondaj efectuat în țară, cerințele cele mai mari venind din orașele mai sus-amintite. În orice caz, s-a creditat larg ideea că se impune crearea unor centre de gimnastică de întreținere acolo unde există cît de cît condiții și nu proliferarea lor la întîmplare, doar din dorința de a raporta cifre spectaculoase, fără un suport material, fără eficiență.

Cu mult interes a fost luată în discuție și problema organizării gimnasticii la locul de muncă. Cîteva experimente la nivelul unor întreprinderi cu profil feminin — de pildă „Someșul" Cluj, dar exemplul nu este singular — au arătat cît de necesară este o asemenea activitate recuperatorie pentru femei, pentru prevenirea unor deficiențe fizice, cu implicații și pe plan fiziologic. În acest context se apreciază că este nevoie să se persevereze, să se extindă experimentul și la nivelul altor întreprinderi cu specific feminin, țesătorii, unități textile etc. De altfel, există un proiect pentru ca în cursul anului 1972 cel puțin la nivelul a 2—3 întreprinderi din fiecare județ să fie asigurate exerciții de gimnastică la locul de muncă. La finele anului, un studiu special întocmit ar putea să ofere elemente de referință extrem de importante în vederea extinderii și chiar a generalizării gimnasticii la locul de muncă, într-un viitor apropiat.

O problemă de actualitate este și dezvoltarea fotbalului feminin. Realitatea atestă că „sportul-rege" cîștigă un larg teren în rîndurile tinerelor fete de la noi, numărul celor care îl practică fiind de peste 2.000. Numai în Capitală își desfășoară activitatea, în cadrul a diferite competiții, aproape 20 de echipe. După yoga, karate și judo, fotbalul în rîndul femeilor capătă dimensiuni tot mai spectaculoase, avansîndu-se chiar ideea unui campionat oficial. Deocamdată, comisia a luat în discuție perspectiva organizării unor competiții la nivelul elevelor și studentelor din marile centre universitare, care să prefațeze, într-un fel, o posibilă întrecere de anvergură națională, așa cum se petrec lucrurile în alte țări.

Din cuvîntul tuturor participantelor s-a desprins clar dorința de a aborda și de a rezolva toate aceste probleme (și altele, desigur, situate în sfera sportului de masă și de performanță feminin), cu grijă pentru conținut, pentru asigurarea unui cadru organizatoric adecvat, pentru o propagandă cît mai convingătoare în direcția atragerii elementului feminin în practicarea exercițiului fizic, pornind de la gimnastica la locul de muncă și mergînd pînă la treptele de sus ale performanței. Prezența în componența Comisiei centrale de educație fizică și sport a femeilor a unor personalități ale mișcării noastre sportive — *Iolanda Balaș, Ella Constantinescu, Iudith Moscu, Alexandra Nicolau, Carmen Stănescu, Rodica Șielovan, Ginetta Stoenescu* ș.a. constituie cea mai bună garanție pentru desfășurarea unei activități temeinice, de anvergură și de perspectivă totodată.

Tiberiu STAMA

natație

VOLUMUL ȘI INTENSITATEA NU CORESPUND CERINȚELOR MARII PERFORMANȚE

Ne mai despart doar cîteva săptămîni de primele starturi oficiale ale înotătorilor și perioada pe care o traversăm este rezervată aproape în întregime pregătirilor.

După cum se știe, cu foarte mici excepții, majoritatea sportivilor noștri fruntași au obținut în lunile de activitate în bazine acoperite, rezultate în general modeste. În cazul elevilor a fost, desigur, vorba de o insuficientă pregătire (susținută de preocuparea pentru școală), dar nu puține au fost și exemplele nesemnificativi va avea directe repercusiuni asupra performanțelor din vară. Marian Slavic, de pildă, a făcut 12 repetări de 100 m la 63 de secunde, fiecare cu pauze de 45—50 de secunde între ele. Pentru nivelul înotului românesc, un asemenea efort este desigur lăudabil și el atestă dorința recordmanului de a-și îmbunătăți cele mai bune performanțe. Dacă vom face însă o comparație cu ce lucrează Michel Rouseau, recordmanul continentului (52,7) la 100 m, într-o singură ședință, vom sesiza imediat diferența. Francezul, în aceeași perioadă, lucrează cîte trei serii de 10 repetări (a 100 m.), parcurgînd fiecare „sută" în 60—61 de secunde, cu pauze de 30 de secunde!

La Cluj, Zeno Oprițescu manifestă multă indolență și nepăsare în pregătire; în schimb, Csaba Kokay înoată zilnic 8000 de metri cu „sute" parcurse în 66 de secunde (50 de secunde pauză), efort satisfăcător pentru acest sportiv. În fine, la Reșița, marea majoritate a înotătorilor fiind elevi nu s-au putut face decît 6 antrenamente săptămînal. Deși intensitatea acestora a fost sporită, cantitatea de lucru este cu totul insuficientă. Aceeași concluzie am tras-o și urmărind antrenamentele conduse de Sanda Grințescu și Cristina Balaban. Volumul repetărilor nu depășește în medie 4000—4500 m, iar intensitatea lor este, de asemenea, nesatisfăcătoare (exemplu Anca Georgescu a făcut de 6 ori 100 m bras la 1 :32,5—1:30,0—1:28,5—1:29,0 —1:28,0—1:27,0 în timp ce Galina Stepanova, recordmana continentului execută aceleași serii la 1:19,0—1:20,0).

Vor reuși înotătorii noștri fruntași (nu vreau să mă refer la Anca Groza și Eugen Almer, care se pregătesc cu multă rîvnă pentru J.O.) ca în acest sezon să mai refacă din distanță mare ce li desparte de cei mai buni specialiști ai Europei, astfel ca rezultatele lor să ajungă competitive și pe plan internațional? Este foarte greu de presupus, deoarece minuni — cel puțin în înotul românesc — nu s-au întîmplat niciodată. Pînă cînd antrenorii nu vor reuși să-și convingă sportivii că fără eforturi maxime munca lor este pur și simplu zadarnică, vom continua să avem numai rezultate de nivel republican. Ceea ce nu înseamnă mai nimic...

prof. AUREL URMUZESCU
antrenor federal

puncte de vedere

TESTE IMPORTANTE PENTRU SPORTIVII NOȘTRI FRUNTAȘI

Zilele următoare vor prilejui înotătorilor noștri fruntași o primă verificare importantă a stadiului de pregătire. Astăzi și mîine, la Wiener Neustadt, Slavic, **Resler, Lupu** și **Adam** vor concura alături de sportivi din Cehoslovacia, R.D. Germană, Ungaria și Austria.

● Un alt grup alcătuit din **Liliana Buriacu, Anca Georgescu, Z Oprițescu** și **C. Kokai** va participa la concursul internațional programat în 3 și 4 iulie, în bazinul cu apă de mare din Rovinj (Iugoslavia).

● Tradiționalele competiții de mare amploare dotate cu **„Trofeo di sette colli"** (pentru bărbați) și **„Trofeo dei navigli"** (pentru femei) se vor desfășura anul acesta la Syracusa în zilele de 5 și 6 iulie. Pe listele de înscrieri se află înotători din 16 țări europene. România va fi reprezentată la aceste importante mitinguri internaționale de **Marian Slavic, Eugen Almer, Anca Groza** și **Dietmar Wetterneck.** Aceiași sportivi vor concura două zile mai tîrziu și în piscina olimpică din Roma.

fotbal

FINALA CAMPIONATULUI NAȚIONAL AL JUNIORILOR

SCHIMBUL DE MÎINE, ÎN EXAMEN PE „23 AUGUST"

• Meciul va începe la ora 17,45, sub conducerea lui N. Rainea (Bîrlad) • În caz de egalitate, după 80 de minute, cîștigătoarea va fi hotărîtă prin lovituri de la 11 m

Mîine, în potcoava imensă a stadionului „23 August", cele mai bune două echipe de juniori, din totalul de 96 care s-au aliniat în bloc-starturi cu un an în urmă, vor transa în întîlnire directă, supremația. Se știe, Dinamo București și Universitatea Cluj au dobîndit acest drept, după un drum lung, anevoios, străbătut cu merite incontestabile. Un centru de juniori relativ neafirmat (Dinamo) va înfrunta tradiția cu rădăcini zdravene din vechea Napocă, unde băieții andrii cu bocanci de fotbal în picioare au adus,, pînă acum, de cinci ori (1955, 1956, 1965, 1967, 1969), titlul de campioni.

Observațiile preliminare atestă că stilul de joc al celor două combatante de mîine diferă sensibil (bucureștenii, **cu precădere ofensivi**, clujenii, **maeștri ai contraatacului**) și balanța va înclina, desigur, în favoarea acelora care-și mînuiesc mai sigur armele specifice. Trecînd peste considerentele particulare, partida de mîine va fi și o secțiune de moment în capacitatea valorică a fotbalului nostru de juniori. În ciuda mizei, finala campionatului de juniori va delimita, cu putere de simbol, nivelul calitativ al generației de fotbaliști ce bat la poarta performanței.

PE MICUL ECRAN

Ora 14,15 : MEXIC 1968 — MÜNCHEN 1972, retrospectivă și avancronică a J.O. de vară ; ora 20 — FOTBAL : finala „Cupei României", RAPID — JIUL, transmisiune directă de la stadionul „23 August".

DE LA F.R.F.

În conformitate cu prevederile art. 25 din Regulamentul de organizare a activității fotbalistice se reamintește că perioada de transferare este fixată pentru acest an după cum urmează : — de la 1—21 iulie 1972: pentru secțiile din Divizia A ; — de la 10—31 iulie 1972: pentru secțiile din celelalte categorii.

În această perioadă se vor efectua transferările de la și la aceeași categorie competițională sau de la o categorie superioară la o categorie inferioară.

În termenele de mai sus se depun și cererile de transferare cu perioadă de tranziție (fără dezlegare).

Dispozițiunile referitoare la transferarea jucătorilor au fost publicate integral în ziarul Sportul nr. 6746, din 6 iulie 1971, în revista Fotbal nr. 267, din 7 iulie 1971, și difuzate prin Regulamentul de organizare a activității fotbalistice 1972.

În conformitate cu prevederile Hotărîrii nr. 468, din 24 aprilie 1972, a Consiliului Național pentru Educație Fizică și Sport, privind normele generale de transferare, se introduce în articolul 32 din Regulamentul de organizare al activității fotbalistice un alineat nou — c : **„Jucătorii legitimați pentru secțiile cu echipe care au retrogradat din Diviziile A și B nu-și pot cere transferarea timp de 1 an de la data terminării campionatului, dacă nu au acordul scris al secțiilor lor. Ei nu pot beneficia de prevederile art. 25 privind suspendarea temporară a dreptului de joc."**

TABERELE DE VARĂ PENTRU JUNIORI ȘI ȘCOLARI

La Covasna (în 4 și 5 iulie) — consfătuire de lucru a antrenorilor centrelor de copii și juniori

• Sezonul estival este punctat cu cîteva acțiuni destul de interesante în care sînt angrenați fotbaliști juniori și școlari. Dintre ele, prima și cea mai importantă va fi TABĂRA DE VARĂ DE LA COVASNA, organizează în perioada 3—26 iulie.

— La această tabără — ne-a spus **Ion Alexandrescu**, secretar general al F.R.F. — fiecare centru de copii și juniori, fiecare liceu și școală cu profil de fotbal, va prezenta cîte unul sau doi jucători născuți între 1 august 1955 și 1 august 1956, cei mai buni jucători din respectivele pepiniere. În total, 75. Scopul ? Să ne convingem ce valori există în centrele pe care le finanțăm, să ne facem o imagine asupra activității desfășurate în aceste unități. Trebuie să subliniez, în al doilea rînd, că au fost invitați la această tabără și antrenorii coordonatori ai centrelor, pentru a asista la meciurile de selecție și, în același timp, pentru a participa la o consfătuire de lucru. Patru dintre tehnicienii care lucrează de ani de zile în acest domeniu, al juniorilor, și anume **Leonte Ianovschi** (F. C. Argeș), **Eugen Popescu** (Metalul Tîrgoviște), **Ioan Kluge** (Progresul București) și **Petre Comăniță** (Farul Constanța) vor evidenția, în informările pe care le vor prezenta, aspecte privind modul cum se face, la respectivele centre de copii și juniori, SELECȚIA și INSTRUIREA tinerilor jucători.

• Orașul de pe Bega va găzdui, începînd cu data de 28 iulie, o parte din jocurile Turneului Prietenia. După cum am mai anunțat, la această competiție, la care vor participa cîteva formații de juniori redutabile (Ungaria, Cehoslovacia, R.D.G., Polonia etc), țara noastră va alinia două echipe. Aceste două formații vor fi alcătuite din lotul de 50 de jucători prezenți în TABĂRA DE LA TIMIȘOARA (6—26 iulie), juniori născuți după 1 august 1954.

— Pentru a alcătui acest lot lărgit — ne-a relatat antrenorul federal **Constantin Ardeleanu** — au fost efectuate cinci trialuri, s-au urmărit cu atenție majoritatea partidelor din cadrul turneului final al campionatului de juniori, în așa fel încît cei mai talentați jucători pe care îi avem în prezent să participe la tabăra de la Timișoara.

• În sfîrșit, începînd de la jumătatea lunii august și pînă la 5 septembrie, la TABĂRA DE LA SNAGOV vor participa cîtiva dintre cei mai talentați copii născuți după 1 august 1957. Această tabără va fi organizată cu scopul de a se constitui lotul de perspectivă din care va fi definitivată apoi echipa reprezentativă de juniori a anului 1975.

Unde mergem ?

SÎMBĂTĂ

ATLETISM : Stadionul Republicii, de la ora 17 : **Finalele campionatelor naționale de juniori**

CANOTAJ : Lacul Snagov, de la ora 9,30 : **Campionatele naționale ale seniorilor și „Regata Snagov"** (feminin).

CICLISM : Velodromul Dinamo de la ora 16,30 : **Concursul internațional „Cupa ziarului Sportul".**

PENTATLON MODERN : Poligonul Tunari, de la ora 9,30: **proba de tir din cadrul concursului internațional al României. Bazinul de la ștrandul Tineretului, ora 17, proba de înot.**

YACHTING : Lacul Herăstrău, de la ora 17, **„Cupa Electrica".**

DUMINICĂ

ATLETISM : Stadionul Republicii, de la ora 17,30 : **Finalele campionatelor naționale de juniori.**

CICLISM : Velodromul Dinamo, de la ora 9 : **Concursul internațional „Cupa ziarului Sportul".**

YACHTING : Lacul Herăstrău, de la ora 9, **„Cupa Electrica".**

PRIMA ETAPĂ A BARAJULUI PENTRU DIVIZIA B

Mîine, în patru orașe din țară, se dispută prima etapă a barajului pentru promovare în Divizia B. La Ploiești, se vor întîlni **Flacăra Moreni** și **Electronica Obor București**, la Rm. Vîlcea, **Independența Sibiu** și **Vagonul Arad**, la Hunedoara, **Industria sîrmei Cîmpia Turzii** și **Victoria Carei**, iar la București, **I.T.A. Pașcani** și **Delta Tulcea**.

Toate partidele vor începe la ora 10. Meciul de la București se va disputa pe stadionul Politehnica.

RAPID-JIUL, A 35-a FINALĂ A „CUPEI ROMÂNIEI"

UN TITLU DE CAMPION, ȘAPTE CUPE

Clubul sportiv Rapid a luat ființă în primăvara anului 1923, sub numele de C.F.R. București, dar echipa de fotbal a debutat în prima divizie în anul 1932. În anii 1952 și 1955 a activat în Divizia B.

• La această oră, clubul Rapid are 14 secții sportive. Președintele clubului este profesorul **Mihai VILCEANU**, în vîrstă de 41 de ani. Clubul sportiv Rapid este o unitate sportivă aparținînd Ministerului Transporturilor și Telecomunicațiilor.

• CULORILE ECHIPEI : alb-vișiniu.

• SEDIUL : București, Calea Giulești nr. 18. Telefon : 17.03.01, 17.01.40.

• STADION : Giulești — 18 000 de locuri.

• PALMARES INTERN : o dată campioană a țării (1966-1967) și de 7 ori cîștigătoare a „Cupei României" (1934-35, 1936-37, 1937-38, 1938-39, 1939-40, 1940-41 și 1941-42). Ultima dată, deci, „Cupa" le-a revenit rapidiștilor acum exact 30 de ani...

CUM S-AU CALIFICAT

Iată cum au ajuns cele două adversare de mîine în fața acestui ultim act al Cupei României, ediția 1971—1972 :

5. III. 1972 — Zlatna : Minaur — RAPID 0—0 ! (echipa bucureșteană, care a ratat și un penalty prin Neagu, s-a calificat, deoarece a jucat în deplasare) ! Odorhei : Textila — JIUL 0—3 (0—0) Au înscris Stolan, Făgaș și Ianoș — autogol.

15.III.1972 — Pitești : RAPID — Unirea Drăgășani 2—0 (2—0). A marcat Neagu (2) ; Brașov : JIUL — S.C. Bacău 1—0 (1—0). A înscris Stolan.

29.III.1972 — Brașov : RAPID — F.C. Galați 1—0 (0—0, 0—0) A marcat Ene Daniel, în prelungiri (gol contestat de gălățeni) ; Hunedoara : JIUL — C.F.R. Cluj 4—1 (1—1). Au marcat Penzeș — autogol, Urmeș (2) și Multescu, respectiv S. Bretan.

28 VI. 1972 — București : RAPID — Metalul București 3—2 (1—1) Au înscris Lupescu, Năsturescu, M. Stelian, respectiv Troi și Mateescu ; Pitești : JIUL PETROȘANI — Dinamo 9—8 (0—1, 2—2, 3—2), după prelungiri și executarea a 18 lovituri de la 11 m. Au înscris (în timpul celor 90 de minute) : Făgaș, Georgescu, respectiv Lucescu — din penalty și Dinu.

★

• CÎȘTIGĂTOAREA „CUPEI" VA FI STABILITĂ PE TEREN ! Spre deosebire de alte etape ale competiției, regulamentul finalei „Cupei" prevede : în caz de egalitate, la sfîrșitul celor 90 de minute de joc, meciul se prelungește cu două reprize a 15 minute. Dacă egalitatea persistă, partida se rejoacă în decurs de 48 de ore.

Dacă și cea de a doua confruntare (prelungită) se va încheia la egalitate, partida se va rejuca pînă cînd va fi cîștigată — pe teren — de una dintre echipe.

Prietenie la... toartă ! — Desen de Al. CLENCIU

PENTRU PRIMA OARĂ ÎN FINALA „CUPEI"

Jiul Petroșani a fost întotdeauna, și rămîne, una dintre cele mai reprezentative echipe muncitorești din primul eșalon fotbalistic al țării noastre. Clubul Jiul a fost înființat încă din anul 1920, dar echipa de fotbal n-a jucat în Divizia A înainte de război, decît o dată, în anul 1937, fiind apoi promovată în anul 1947. Între anii 1960—61 și 1962—1966 a activat în Divizia secundă.

• În prezent, clubul sportiv Jiul are 6 secții (fotbal, atletism, handbal, navomodelism, tenis de cîmp și șah). Președintele clubului este **Ioan CARPINEȚ**, economist director administrativ în Centrala cărbunelui Petroșani. De problemele curente se ocupă vicepreședintele clubului, prof. **Mircea PASCU**. Clubul sportiv Jiul este o unitate sportivă subvenționată de Uniunea Generală a Sindicatelor și patronată de Centrala cărbunelui Petroșani.

• CULORILE CLUBULUI : alb-negru.

• SEDIUL : Petroșani, str. Ion Creangă nr. 7, telefon : 1165.

• STADION : Jiul — 8.000 de locuri.

• PALMARES INTERN : Cele mai bune performanțe ale echipei din Valea Jiului au fost ocuparea unui loc III, în campionatul 1948—49 și prezența, în 1925 și 1928, în finala campionatului neoficial (cu turneu final) care s-a organizat pînă în anul 1932.

Anul acesta, minerii se califică pentru prima oară în finala „Cupei României".

MIJLOCUL TERENULUI — FORȚA ECHIPEI RAPIDISTE

Este un lucru cert că majoritatea succeselor obținute de echipa feroviară în ultimii ani au avut ca bază de plecare acea cunoscută întărire a mijlocului terenului. Extremele retrase (tip Năsturescu și Codreanu) au rămas și astăzi o tradiție a echipei rapidiste. Numai că acum, în această zonă a adevărului, este și internaționalul **Dumitru** a cărui prezență (alături de omniprezentul **Dinu**) asigură aproape întotdeauna stăpînirea mijlocului terenului, și deci păstrarea inițiativei. La recuperarea balonului și a inițierii momentelor de ofensivă mai contribuie și **M. Stelian** și, așa cum am mai spus, extremele **Angelescu** și **Petreanu** (sau Năsturescu).

În rest, un „trio" defensiv de o valoare binecunoscută — **Răducanu, Boc, Lupescu** — și... **Neagu**, virful „lance" al echipei de lîngă podul Grant, cel care poate, la fel de bine, să înscrie unicul gol al unei partide în care Rapidul a fost dominat 80 de minute, sau să rateze un penalty, într-o finală decisivă...

Dumitru, *„metronomul" giuleștenilor...*

NU NUMAI LIBARDI...

Multă vreme s-a spus — și nu puțini erau cei care o susțineau — că Jiul este doar... **Libardi**, singura valoare autentică a unei echipe mediocre. Cîteva pase excelente ale clarvăzătorului Libardi adresate coechipierilor săi, sau o acțiune individuală a acestuia constituiau un minim necesar (și adesea suficient) pentru ca echipa minerilor să termine învingătoare într-o partidă sau alta.

Anul acesta însă, lucrurile s-au schimbat radical. Venirea tinerilor **Multescu, Stoian** și **Făgaș** s-a dovedit — împreună cu apariția lui **Suciu** între buturile minerilor — un real cîștig pentru Jiul. Cei trei au adus un plus de tehnicitate (în special Multescu), de prospețime în rîndurile echipei. „Patronul" echipei rămîne, însă, internaționalul **Petre Libardi**, dar și linia de atac a echipei din Petroșani a devenit un pericol demn de luat în seamă pentru apărarea oricărei echipe din Divizia A.

Sprijinîndu-se pe o apărare solidă, care, fără să strălucească, își face pe deplin datoria, fără artificii tehnice inutile, Jiul posedă astăzi un corect joc la mijlocul terenului, prin care mingea circulă din apărare în atac destul de cursiv. Pentru minerii — un real tru ca apoi incursiu-

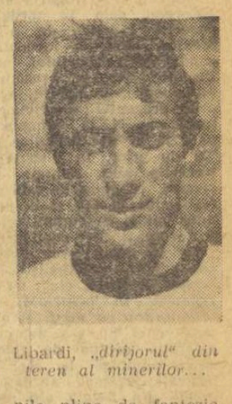

Libardi, *„dirijorul" din teren al minerilor...*

nile pline de fantezie ale lui Multescu. Făgaș și ceilalți să încerce să facă restul...

APROAPE 50 ANI DE EXISTENȚĂ

Clubul sportiv RAPID are 14 secții, numărînd exact 1007 sportivi.

În 1973, clubul Rapid va sărbători 50 de ani de existență.

Președintele secției de fotbal : ing. **Ion H. Stănescu.**

Secția de fotbal cuprinde un număr de 225 de jucători legitimați, împărțiți în 13 echipe : seniori, tineret-rezerve, 3 de juniori și 8 de copii. De instruirea lor se ocupă un număr de opt antrenori calificați : **Bash Marian** și **Gheorghe Nuțescu** — de echipa de seniori, **Gh. Nuțescu** — de tineret-rezerve, **I. Costea, Ion Ionescu** (fostul jucător al Rapidului !), **N. Belizna, I. Mihăilescu, N. Cristescu** și **C. Socec** — de cele de juniori și copii din cadrul centrului „Rapid".

Medicul echipei de fotbal : **dr. Petre Bendiu.**

Masor : **Iordache Parcea.**

Administratorul bazei sportive : **Dumitru Mirșan.**

120 DE JUCĂTORI, 5 ANTRENORI

Cele 6 secții ale clubului sportiv Jiul Petroșani, cuprind 220 de sportivi.

Clubul Jiul este cea mai reprezentativă unitate sportivă din industria minieră, port-drapel al muncitorilor mineri în sportul de performanță.

Președintele secției de fotbal : ing. **Otto Abraham.**

La ora actuală, secția de fotbal numără aproximativ 120 de jucători legitimați, împărțiți în opt echipe active (seniori, tineret-rezerve, două de juniori și 4 de copii).

De pregătirea acestor fotbaliști se ocupă 5 antrenori : **Eugen Iordache** — seniori, prof. **Tiberiu Szabo** — tineret-rezerve, **C. Cărare** — echipele de juniori, **V. Lazăr** și **St. Szoke** (ambii plătiți cu ora) — echipele de copii.

Medicul echipei : dr. **Aurel Mărilă**

Masor : **Sigismund Gram** (fostul jucător al Jiului).

Administrator de teren : **Mihai Cocîrlă.**

UN REVIRIMENT ÎN RUGBYUL ROMÂNESC, DAR MAI SÎNT MULTE DE FĂCUT...

Este evident faptul că o serie de evenimente rugbystice pozitive, desfășurate în ultima vreme sînt de natură a semnala apariția unui anume reviriment în domeniul acestui sport. Astfel, victoria echipei naționale de juniori în „Cupa F.I.R.A.", înnoirile produse în formula și concepția echipei reprezentative de seniori, pînă la un punct, și într-un anume sens chiar deplasarea centrului de greutate dinspre Capitală spre alte centre rugbystice din țară, reluarea relațiilor cu rugbyul englez, cît și promovarea de elemente tinere către unele garnituri divizionare, iată numai cîteva dintre semnele îmbucurătoare despre care vorbeam. În același timp, însă, persistă, din păcate, o serie de fenomene negative. Ne vom opri în special asupra cîtorva dintre cele evidențiate de recenta analiză a activității rugbystice din municipiul București.

Astfel, se poate aprecia cu tot simțul de răspundere că o evidentă răsturnare de valori în ierarhia rugbystică pe plan național se datorește mai mult scăderii de potențial global la majoritatea fruntașilor rugbyului românesc (pînă anul acesta aproape în totalitate bucureștene) decît creșteri valorice a echipelor din cuprinsul țării. Grivița Roșie, Dinamo și Steaua, ca să nu mai vorbim de Gloria, Constructorul, Rapid sau Olimpia, pînă nu de mult „punctul forte" al mișcării rugbystice de la noi, sînt astăzi învinse de C.S.M. Sibiu, Rulmentul Bîrlad, Farul Constanța sau Politehnica Iași, acestea din urmă, la rîndul lor prezentîndu-se sub nivelul atins în anii trecuți, fapt remarcat de specialiști și consemnat de presa sportivă.

Și mai concludent, este faptul că echipe de vechi prestigiu, cu autoritate și tradiție ca Rapid, Constructorul și Progresul au retrogradat din prima divizie și n-au mai revenit, ba mai mult s-au degradat treptat, aproape sub toate aspectele, iar ultima a fost pur și simplu transferată la clubul Olimpia.

O analiză calitativă s-ar putea extinde (și ar fi bine ca specialiștii noștri să o întreprindă) la formațiile din campionatul municipal, rezumat numai la copii și juniori. Deoarece categoria rezerve-tineret și-a încetat activitatea, precum și la echipele bucureștene ce activează în divizia B (Arhitectura, Aeronautica, I.P.G.G., A.S.E.). Concluziile nu ar fi prea îmbucurătoare.

Un lucru și mai neplăcut sub aspectul valorilor individuale, Bucureștiul nu mai stă în fruntea centrelor ce alimentează lotul reprezentativ de seniori, așa cum se întîmpla pînă nu de mult, deși sub raportul vîrstei junioratului, ultimele promoții de tineri bucureșteni s-au evidențiat atît pe plan intern (toate cele patru semifiniaiste ale campionatului național de juniori) cît și pe plan internațional (90 la sută din efectivul formației care a cîștigat „Cupa F.I.R.A.").

O altă problemă demnă de studiat este aceea a arbitrilor. Deși aproape în totalitatea lor bucureșteni, ei nu satisfac nevoile competiționale din țară, nici numeric și nici calitativ. Ei nu se ridică la nivelul exigențelor unui campionat național.

În sfîrșit, un punct nevralgic al rugbyului îl constituie — după părerea noastră — activitatea antrenorilor din București. Și aici, fără a intra în probleme strict tehnice, putem afirma, totuși, că în lipsa de colaborare între tehnicienii ce se ocupă de echipele de juniori și cei ce răspund de instruirea seniorilor se găsește unul dintre răspunsurile cheie. Se remarcă, în plus slaba preocupare pentru ridicarea permanentă a cunoștințelor la nivelul rugbyului cel mai avansat din unele țări precum și insuficienta exigență față de creșterea volumului și conținutului antrenamentelor, prin controale, îndrumare și recicări, cursuri teoretice și practice, asistență metodică, schimb de experiență sau lecții-model.

Alături de acestea se evidențiază caracterul formalist, nenovator, nedinamizant din munca comisiei de competiții, chemată să inițieze, să sprijine și să dezvolte competiții sportive oficiale și amicale cu un caracter permanent de înaltă tehnicitate, de remarcabil spectacol.

Iată numai o parte din cauzele lipsurilor sesizate. Ni se pare că nu vom greși afirmînd că ele pot fi atribuite, în primul rînd, comisiei municipale de rugby. În acest sens va trebui să recunoaștem, în spirit autocritic, partea de vină ce ne revine, nu fără însă a exclude răspunderea ce revine federației, organelor sale salariate și obștești.

Cum ne-am propus nu numai să constatăm, ci și să enunțăm unele soluții și măsuri menite să accentueze fenomenul de redresare rugbystică pe care Consiliul Național pentru Educație Fizică și Sport îl preconizează pentru actualul „cincinal sportiv", ne vom spune părerea mai ales asupra unor probleme legate de aspectul muncii organizatorice.

Credem că înainte de orice este necesară a lărgire și o consolidare valorică reală a colectivului de activiști ce lucrează în biroul, comisiile și colegiile, în primul rînd ale celor din municipiul București. Se impune să existe o mai largă audiență, o mai deschisă colaborare cu elementele valoroase și utile, de la cluburi și asociații, cît și din comisiile și colegiile centrale ; iată pîrghia principală de acțiune. Fără această bază tehnică de colaborare orice propunere, oricît de valoroasă ar fi ea, va rămîne ca și pînă acum, un simplu deziderat.

Apoi, se simte nevoia reașezării organizatorice a secțiilor de rugby din cluburile și asociațiile bucureștene (alegerea birourilor de secții, încadrarea acestora cu antrenori valoroși la seniori și tineret, asigurarea bazei și mijloacelor materiale etc...), introducerii obligației regulamentare pentru crearea și dezvoltarea grupelor de copii și juniori, temeinic pregătite la toate secțiile, organizării pe baze noi (limite de vîrste) a campionatului diviziei B (grupa București), reconsiderării celui de juniori, cu desfășurarea efectivă a fazelor preliminare pe Capitală (fără absentări, fără prezentări formale de echipe fantomă, dimpotrivă cu formații avînd o ridicată valoare tehnico-tactică și cu efective selecționate după criterii de înaltă exigență, cu arbitraje de cea mai bună calitate), ca și a inițierii de competiții permanente pentru categoria tineret-rezerve. Să adăugăm ideea descentralizării în continuare a activității rugbystice către comisiile județene, inclusiv cea a municipiului București, lucru de altfel stabilit și comunicat federațiilor de conducerea C.N.E.F.S. precum și crearea unor noi centre și reactivarea celor existente cu tradiție rugbystică, într-o serie de cartiere (viitoare nuclee de campionate de sector, grupate în jurul unor stadioane : Constructorul, Parcul Copilului, Stadionul Tineretului, „23 August", Olimpia, Dinamo, Giulești) ca și în noile microraioane — Drumul Taberei, Ghencea, Titan, Berceni etc. unde există condiții.

Acestea reprezintă doar o parte din multiplele măsuri organizatorice ce ar trebui cuprinse în planurile de acțiune ale comisiei de rugby, a municipiului București. Pentru traducerea lor în fapt este nevoie de pricepere, devotament și putere de muncă. Mai mult ca oricînd este nevoie însă de o colaborare între toate cadrele cuprinse în sfera rugbyului din Capitală.

prof. TUDOR VASILE
președintele Consiliului Municipal București pentru educație fizică și sport

FINALELE DE-A LUNGUL ANILOR

Mîine, „Cupa României", cea mai populară competiție a fotbalului nostru, își va desemna pe cel de-al 35-lea cîștigător dintr-o istorie care a cunoscut două învingătoare din Divizia B — Metalul Reșița în 1951 și Arieșul Turda în 19 — și o finalistă-surpriză, Foresta Fălticeni, ajunsă în finala Cupei în 1967 de pe scena Diviziei C !

Iată, de altfel, un tabel complet al finalelor „Cupei României" de la înființarea competiției și pînă astăzi.

1933—34 :	**Ripensia Tim.** (A) — „U" Cluj (A)	5—0
1934—35 :	**C.F.R. Buc.** (A) — Ripensia (A)	6—5
1935—36 :	**Ripensia** (A) — Unirea Tr. Buc. (A)	5—1
1936—37 :	**Rapid Buc.** (A) — Ripensia (A)	5—1
1937—38 :	**Rapid Buc.** (A) — C.A.M. Tim. (B)	3—2
1938—39 :	**Rapid Buc.** (A) — Sportul studențesc (A)	2—0
1939—40 :	**Rapid Buc.** (A) — Venus Buc. (A) 4—4, 2—2, 2—1 (s-au disputat 4 meciuri pentru desemnarea cîștigătoarei)	2—,
1940—41 :	**Rapid** (A) — Unirea Tr. Buc. (A)	4—3
1941—42 :	**Rapid** (A) — Univ. Sibiu (A)	7—1
1942—43 :	**C.F.R. Tr. S.** (A) — Sp. stud. (A)	4—0
1943—47 :	nu s-a disputat	
1947—48 :	**I. T. Arad** (A) — C.F.R. Tim. (A)	3—2
1948—49 :	**C.S.C.A Buc.** (A) — Știința Cluj (A)	2—1
1949—50 :	**C.C.A.** (A) — Fl. roșie Arad (A)	3—1
1951 :	**C.C.A.** (A) — Flacăra Medias (B)	3—1
1952 :	**C.C.A.** (A) — Flacăra Ploiești (A)	2—0
1953 :	**Fl. roșie Arad** (A) — C.C.A. (A)	1—0
1954 :	**Metalul Reșița** (B) — Din. Buc. (A)	2—0
1955 :	**C.C.A.** (A) — Progr. Oradea (B)	6—3
1956 :	**Progr. Oradea** (A) — Energia C. Turzii (B)	2—0
1957—58 :	**St. Timișoara** (A) — Progr. Buc. (A)	1—0
1958—59 :	**Din. Buc.** (A) — Min. Baia Mare (B)	4—0
1959—60 :	**Progr. Buc.** (A) — Dinamo Obor București (B)	2—0
1960—61 :	**Arieșul Turda** (B) — Rapid (A)	2—1
1961—62 :	**Steaua Buc.** (A) — Rapid (A)	5—1
1962—63 :	**Petrolul** (A) — Sid. Galați (B)	6—1
1963—64 :	**Dinamo Buc.** (A) — Steaua (A)	5—3
1964—65 :	**St. Cluj** (A) — Din. Pitești (A)	2—1
1965—66 :	**Steaua** (A) — U.T.A. (A)	4—0
1966—67 :	**Steaua** (A) — F. Fălticeni (C)	6—0
1967—68 :	**Dinamo Buc.** (A) — Rapid (A)	3—1
1968—69 :	**Steaua** (A) — Dinamo Buc. (A)	2—1
1969—70 :	**Steaua** (A) — Dinamo Buc. (A)	2—1
1970—71 :	**Steaua** (A) — Dinamo Buc. (A)	3—2
1971—72 :	**Rapid (A) — Jiul Petroșani (A)**	**?**

Prezentare realizată de Dumitru GRAUR

CÎȘTIGĂTORII AUTOTURISMELOR ȘI AI EXCURSIILOR ATRIBUITE LA TRAGEREA EXCEPȚIONALĂ LOTO DIN 20 IUNIE 1972

Categoria 1 (5 autoturisme MOSKVICI 408 cu caroserie 412) : 1. Deoancă Viorel — Cîmpeni jud. Alba ; 2. Harnean Octavian — Tohanul Vechi jud. Brașov ; 3. Pipoi Gheorghiță — Medgidia ; 4. Slujitoru N. Aurel — Oltenița ; 5. Spălățelu Ion — București.

Categoria 4 (18 excursii în URSS) : 1. Giurgea Constantin — Brăila ; 2. Orzan M. Florica — com. Ianca jud. Brăila ; 3. Milea Constantin — com. Tuzla jud. Constanța ; 4. Bucur T. Nicolae — Gura Ocniței jud. Dîmbovița ; 5. Dobre Dumitru — Tg. Jiu ; 6. Virtej Pera — com. Vața de Jos jud. Hunedoara ; 7. Apostolescu Maria și 8. Monoranu Pavel din Ploiești ; 9. Tănase Ioan — Botoșani ; 10 Sviderka Francisc — Timișoara ; 11. Ionașcu Costică — Bîrlad ; 12. Georgescu Gherghina ; 13. Dănescu Petru ; 14. Olteanu Antonina, 15. Borănescu Niță ; 16. Grigorescu Constantin ; 17. Hamoc Petre și 18. Ghiurcă Ioan toți din București (continuare în numărul de marți 4 iulie 1972).

Rețineți ! La toate agențiile Loto-Pronosport găsiți bilete pentru tragerea excepțională Pronoexpres din 9 iulie 1972. Această tragere atribuie participanților premii în bani, autoturisme și excursii în U.R.S.S. și la Paris.

Participarea se face pe variante de 3 lei, 6 lei și 15 lei. Variantele de 15 lei vă dau posibilitatea de a participa la toate extragerile cu șanse mari de cîștig.

Sîmbătă 8 iulie a.c. este ULTIMA ZI pentru procurarea biletelor.

NUMERELE EXTRASE LA TRAGEREA LOTO DIN 30 IUNIE 1972

FOND GENERAL DE PREMII : 1.018.016 lei.

EXTRAGEREA I : 58 7 22 63 3 8 90 30 2

FOND DE PREMII : 473.366 lei

EXTRAGEREA a II-a : 83 67 4 19 77 56 36

FOND DE PREMII : 544.650 lei

Plata premiilor pentru această tragere se va face astfel :

În Capitală începînd de sîmbătă 8 iulie pînă la 14 august 1972, inclusiv ; în țară începînd de aproximativ marți 11 iulie pînă la 14 august 1972, inclusiv.

Rubrică redactată de LOTO-PRONOSPORT

CAMPIONUL EUROPEAN AL MARATONIȘTILOR, KARL LISMONT, PARTICIPĂ LA „INTERNAȚIONALELE" DE ATLETISM ALE ROMÂNIEI

Pe adresa federației de specialitate au sosit primele confirmări nominale de participare la cea de a XXI-a ediție a Campionatelor internaționale de atletism ale României, tradițională competiție de amploare, care în acest an se va desfășura în paralel cu finalele campionatelor republicane de seniori, programate în București la 8 și 9 iulie. Iată primele bțuri anunțate:

BELGIA: Van den Wyngaerde (400 m), Mignon (1500 m) și *Lismont* (10 000 m), *campionul Europei în proba de maraton;*

DANEMARCA: Tomb Hansen (1500 m), Wigmar Pedersen (3000 m obstacole), Jerper Toerring (110 m g și lungime);

CUBA: Alberto Juanturena, Eddy Gutierez, Jose Triana (100 și 200 m), Miguel Olivera (400 m g), Guillermo Nunez (110 m g), Luis Medina (800 și 1500 m), Jose Coleo (1500 m și 3 000 m obstacole), Rigoberto Mendoza (5000 și 10.000 m), Javier Moreno (disc), Julian Morrison (disc), Julian Velasquez (triplusalt), Jose Ramon Diaz (lungime), Carmen Romero (disc), Maria Rodriguez (înălțime), Maria Garbey (lungime), Tomasa Nunez (suliță);

ELVEȚIA: Vreni Leiser (400 m), Uschi Meyer (400 m), Doris Bisang (înălțime);

IUGOSLAVIA: Snezana Hrepevnik (înălțime), Jovica Pavlicici și Marița Tabori (100 și 200 m), Vlada Georgevici (1500 m), Tomici și Jokici (3000 m obstacole);

U.R.S.S.: Natalia Lopatina (100 m), Vitali Popkov (100 m), Nina Potapova (lungime), Olga Amisova (înălțime), Ludmila Semeniuta (400 m), Valeri Kilov (prăjină) Alexei Semenov (400 m), Margarita Smirnova (100 m g), Tatiana Anisimova (100 m g), Irina Bondarciuk (1500 m), Ludmila Holodilina (suliță) și Viktor Kalabin (greutate).

sportul în lume

VERNISAJUL BAZELOR SPORTIVE ALE OLIMPIADEI DE VARĂ

— Alocuțiunea inaugurală a cancelarului Willy Brandt

MÜNCHEN, 30 (Agerpres). Bazele sportive construite în vederea Jocurilor Olimpice, ce se vor desfășura în vara aceasta la München, sînt gata să-și primească oaspeții. Cu 59 de zile înaintea deschiderii oficiale a Olimpiadei de vară, directorul construcțiilor olimpice, Karl Merz, a înmînat în mod oficial președintelui Comitetului de organizare, Willy Daume „cheia" complexului sportiv de la Oberwiesenfeld.

Ceremonia s-a desfășurat în prezența cancelarului Willy Brandt și a primului ministru al Landului Bavaria, Alfons Goppel. O fanfară folclorică bavareză, executînd melodii populare, a dat un accent pitoresc acestei festivități preolimpice. Într-o scurtă alocuțiune, cancelarul Willy Brandt a subliniat că Republica Federală a Germaniei va putea să arate, cu prilejul Jocurilor Olimpice, că ea aparține marii familii a popoarelor iubitoare de pace. Ceremonia a fost completată cu demonstrații de gimnastică, jocuri de handbal, sărituri de la trambulină.

Parcul olimpic de la Oberwiesenfeld cuprinde marele stadion cu 80 000 de locuri (aici se vor desfășura festivitățile de deschidere și închidere ale Olimpiadei, întrecerile de atletism, jocuri de fotbal etc.), piscina olimpică cu tribune având capacitatea de 10 000 de locuri, sala de box (8 000 locuri), velodromul olimpic (5 000 locuri) sala de volei (3 500 locuri), terenuri pentru hochei pe iarbă.

Majoritatea acestor instalații, inclusiv construcțiile Satului olimpic și ale centrului de presă, aflate, de asemenea, în parcul de la Oberwiesenfeld, vor intra după J.O. în dotarea municipalității capitalei Bavariei.

În „Trofeul Iugoslavia" la handbal

ECHIPELE ȚĂRII GAZDĂ DOMINĂ ÎNTRECERILE

- **România învinsă de Ungaria la masculin, după un meci de mare luptă**
- **Echipa noastră feminină, la o nouă înfrîngere**

SARAJEVO, 30 (prin telex). În sala sporturilor din localitate au început întrecerile ediției masculine a „Trofeului Iugoslavia" la handbal, extrem de disputate și echilibrate încă din această rundă de debut. În cel dintîi joc s-au întîlnit reprezentativele **României** și **Ungariei.** Partida a început sub semnul dominării clare a handbaliștilor maghiari, care surprind apărarea echipei române cu contraatacuri în viteză și șuturi în forță de la distanță. Pînă la pauză, jucătorii noștri vor fi continuu dominați, într-o manieră mult prea severă, însă, față de raportul de forțe din teren, primele 30 de minute ale jocului încheindu-se cu scorul de 11—5 în favoarea reprezentativei Ungariei. După pauză, handbaliștii români preiau inițiativa și reduc treptat din handicap, grație formei bune manifestată de Gruia, dar adversarii lor, chiar dacă sînt net depășiți în această a doua parte a jocului, știu să-și mențină un fragil avantaj pînă spre sfîrșitul meciului. Ultimele cinci minute sînt de-a dreptul dramatice, reprezentanții noștri încercînd cu disparare să egaleze, dar seriosul handicap cu care au pornit în repriza secundă face ca ei să părăsească terenul învinși la limită: **18—19.** Au marcat: **Varga** (6), **Stiler** (5), **Marosi** (2), **S. Vas** (2), **Kalo, Takac, Simo** și **Adorjan** pentru Ungaria, **Gruia** (6), **Gunesch** (3), **Kicsid** (2), **Voina** (2), **Gațu** (2), **Schöbel** (2) și **Birtalan** pentru România.

În celălalt meci al primei etape, handbaliștii țării gazdă au primit o replică neașteptat de puternică din partea jucătorilor bulgari, dar au obținut, totuși, victoria. Iugoslavia — Bulgaria 26—22 (13—10).

★

La Vrnjacka Banja s-a consumat etapa a treia din cadrul competiției feminine. Cel mai dîrz meci a fost cel dintre echipele R.D. Germane și Olandei, în care campioanele mondiale au obținut o victorie la limită: 11—10 (8—5).

Handbalistele române au avut o sarcină extrem de grea, întîlnind echipa Iugoslaviei. Dominînd la toate capitolele, jucătoarele țării gazdă au obținut o victorie comodă, cu 17—9 (10—3). Pentru echipa noastră au marcat: **Băicoianu** (3), **Arghir** (2), **Furcoi** (2), **Oancea** și **Bosi.**

În întîlnirea dintre Cehoslovacia și Bulgaria, victoria a revenit primei formații cu scorul de 21—12 (10—3).

Iată și configurația clasamentului după primele trei etape:

1. Iugoslavia	3	3	0	0	54—27	6
2. Cehoslovacia	3	2	0	1	45—38	4
3. R. D. Germană	3	2	0	1	37—37	4
4. România	3	1	0	2	33—41	2
5. Olanda	3	1	0	2	30—42	2
6. Bulgaria	3	0	0	3	38—52	0

Turneul internațional de volei de la Szombathely

ECHIPA ROMÂNIEI NU A CONFIRMAT STARTUL EI EXCELENT

SZOMBATHELY 30 (prin telefon, de la trimisul nostru special). Pentru cei care nu au asistat la întîlnirea dintre echipele României și Cehoslovaciei, înfrîngerea formației noastre poate apărea ca surprinzătoare, dacă se ține seama numai de evoluțiile ambelor reprezentative în primele partide ale turneului, în care voleibaliștii români au avut o comportare bună, în timp ce sportivii cehoslovaci au jucat la un nivel nesatisfăcător. Trebuie spus, de la bun început, că formația Cehoslovaciei a obținut o victorie pe deplin meritată, știind să-și valorifice la maximum calitățile, profitînd, concomitent, de numeroasele inexactități comise de jucătorii români. Indiscutabil, echipa României a „prins" joi o zi slabă, dar aceasta nu justifică, totuși, greșelile comise. Remarcam în transmisiile anterioare că unul din capitolele deficitare este **preluarea.** Dacă în meciurile cu echipele R. D. Germane și Ungariei, s-a reușit să se găsească alte mijloace pentru ieșirea din impas (joc în viteză, blocaj eficace, coordonare bună), de această dată voleibaliștii noștri nu s-au regăsit în nici un moment, cu excepția setului I, cînd adversarii încă nu-și impuseseră stilul de joc. Din cauza slabei preluări au fost cedate fie puncte direct din serviciul adversarilor, fie îngreuiate mult construirea atacurilor (numai în setul II au fost șase asemenea situații). Singurul care s-a prezentat foarte bine a fost Mircea Codoi, dar numai cu o floare...

Trebuie să adăugăm că nici coordonatorii, în special Oros și Cristian Ion nu au fost capabili să impulsioneze atacul, pasele lor fiind deseori inutilizabile pentru jucătorii de la fileu. În atac, doar Schreiber a făcut unele lucruri bune, în timp ce Udișteanu, Dumănoiu, Bartha au avut o comportare mediocră. Apărarea la fileu nu a reușit să stopeze atacurile în forță ale cehoslovacilor, blocajul fiind efectuat cînd de către un singur jucător (Stamate, cu precădere), cînd, exagerat de „larg", lăsînd rezolvarea situației în seama apărării din linia a doua.

Și în această întîlnire ca și în precedentele, echipa noastră s-a deconectat nepermis în momentele cînd s-a aflat la conducere. Să amintim că, după ce s-a impus categoric în setul I, în formația noastră s-a instaurat o stare de automulțumire, de subapreciere a posibilităților adversarilor, ceea ce a contribuit, substanțial, la înfrîngere.

Evident, nu trebuie să facem o dramă din acest insucces (de fapt un insucces pe jumătate, dacă ținem seama că, totuși, în cele trei zile de concurs, băieții noștri au avut în general o comportare bună). Timp pentru remedierea defecțiunilor există încă suficient.

Au jucat formațiile: ROMÂNIA: SCHREIBER, Dumănoiu (CODOI), Oros (Cristian Ion), Bartha (Moculescu), Udișteanu (Enescu). Stamate; CEHOSLOVACIA: NEKOLA, Stanko, Reznicek, SCHENK (Koudelka), PETLAK, Grossel.

CLASAMENTUL FINAL:

1. R. D. Germană	3	2	1	8:6	5
2. ROMÂNIA	3	2	1	7:6	5
3. Cehoslovacia	3	1	2	6:7	4
4. Ungaria	3	1	2	5:7	4

Emanuel FANTANEANU

Sala „Laugardal" din Reykjavik — a cărei vedere panoramică o prezintă fotografia alăturată — va găzdui, cu începere de mîine seară, mult așteptatul meci pentru titlul mondial de șah dintre actualul campion, marele maestru sovietic Boris Spasski și șalangerul său, marele maestru american Robert J. Fischer.

Astăzi, în turneul de la Wimbledon

NĂSTASE — GORMAN ȘI ȚIRIAC — ORANTES

LONDRA, 30 (Agerpres). — În proba de dublu bărbați din cadrul turneului internațional de tenis de la Wimbledon, cuplul Ilie Năstase (România — Wilhelm Bungert (R.F.G.) a învins cu 6—3, 8—6, 7—5 perechea Irvine (Rhodesia) — Perkins (Australia).

Rezultate înregistrate în turul trei al probei de simplu bărbați: Smith—Mayer 6—3, 7—5, 3—6, 9—7; Dibley—Tanner 9—5, 6—4, 9—8; Metreveli—Paisn 7—5, 6—3, 3—6, 6—4; Hrebec—Kakulia 4—6, 6—3, 8—6, 6—1; Crammer — Estep 9—8, 6—4, 9—7; McManus—Hombergen 6—0, 6—4, 6—1.

La dublu, în turul II, Năstase — Bungert (R.F.G.) au învins perechea Olmedo — Tanner (S.U.A.) cu 1—6, 6—3, 9—8, 6—3.

Alte rezultate înregistrate ieri: Smith (S.U.A.) — Fleicher (Australia) 8—6, 4—6, 6—2, 6—4; Kodes (Cehoslovacia) — Mac Manus (S.U.A.) 6—2, 6—4 6—4; Farun kins (N. Zeelandă) — Hrbec (Cehoslovacia) 8—9 6—4, 6—4, abandon; Metreveli (U.R.S.S.) — Kramer (R.S.A.) 6—3, 6—1, 6—3; Jauffret (Franța) — Van Dillen (S.U.A.) 8—6, 6—1, 6—4; Gorman (S.U.A.) — Filiol (Chile) 6—4, 7—5, 2—6, 4—6, 8—6.

Simbătă, în optimile de finală, Ilie Năstase va întîlni pe americanul Gorman, iar Ion Țiriac pe spaniolul Orantes.

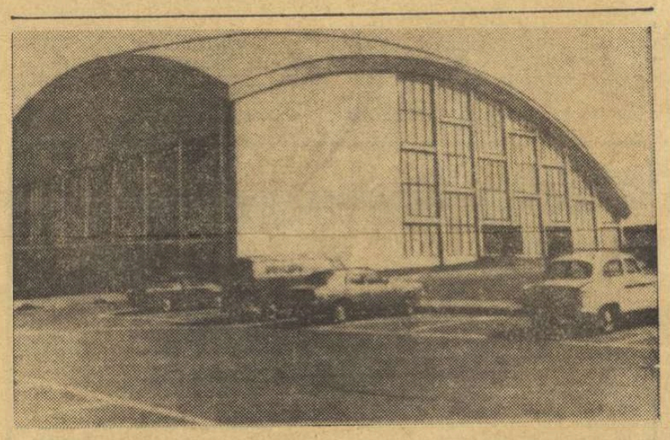

SCRISOARE DIN BUDAPESTA

SPORTIVII UNGARIEI, ÎN FAZA FINALĂ A PREGĂTIRILOR PENTRU J. O.

După căldurile toride de acum cîteva săptămîni, la Budapesta s-a instalat un timp răcoros, care favorizează pregătirile sportivilor maghiari pentru J.O. de la München, pregătiri aflate în faza finală. Într-adevăr, în Ungaria încă se sărbătoreau cele 10 medalii de aur cucerite la J.O. de la Ciudad de Mexico, cînd, la începutul lui 1969, conducătorii sportului începuseră să discute despre pregătirile pentru München. S-a stabilit, mai întîi, cadrul prezenței sportivilor unguri la cea de a XX-a Olimpiadă: participare la 22 de discipline sportive, cu 720 de atleți în disputa pentru întrecerile sub semnul celor cinci cercuri. În clipa de față numărul lor s-a redus la 340 și la jumătatea lui iulie vor fi desemnați cei 250 ce vor fi prezenți în capitala Bavariei.

De la Jocuri vor lipsi însă baschetbaliștii, voleibaliștii, jucătorii de hochei pe iarbă etc.; nu a fost încă hotărîtă, în principiu, participarea trăgătorilor cu arcul și a călăreților, după cum nu s-a decis cum va fi alcătuită echipa de fotbal (campioană olimpică la Mexico); vor fi păstrați jucătorii aliniați la semifinalele din Belgia ale campionatului european, sau va participa actuala selecționată secundă, întărită cu 2—3 jucători de la echipa A?

În cei patru ani scurși de la ultimele J.O., efectivul olimpicilor maghiari s-a schimbat aproape complet. Cu toate acestea, printre selecționați se află destui dintre cei ce au participat de mai multe ori la J.O.: scrimerii **Ildiko Rejtő** și **Jenő Kamuti,** halterofilul **Imre Földi,** poloistul **Andras Bodnar,** atleții **Gyula Zsivotzky** și **Gergely Kulcsar** — se află la cea de a patra participare a lor. Kulcsar a fost purtătorul de drapel al delegației și în 1964, la Tokyo și în 1968 la Mexico, iar la München se pare că tot el va purta drapelul roșu-alb-verde al echipei Ungariei. Dar nu numai printre sportivi ci și printre antrenori și conducători se găsesc nume cunoscute de mulți ani, ca de pildă, antrenorii Mihaly Matura (lupte), Jenő Kerpich (gimnastică) sau foști campioni și laureați olimpici cea mai mare parte a delegației va fi constituită din sportivi tineri, debutanți la o întrecere de o asemenea amploare (media de vîrstă la México a fost de 24 de ani și 8 luni; ea va fi mai scăzută la München). Posibilitățile acestor tineri sportivi sînt măsurate în funcție de rezultatele înregistrate de ei la marile competiții la care au fost prezenți. Or, în 1971, 52 de sportivi unguri au obținut rezultate care permit previziuni onorabile pentru olimpiadă.

De pregătirile lor se ocupă nume consacrate. De pildă, antrenamentele la box sînt conduse de cunoscutul **Laszlo Papp,** de trei ori consecutiv cîștigător al medaliei de aur; la atletism, de **Josef Szecseny,** la lupte de **György Gurics,** la caiac-canoe de **Janos Parti,** la natație de **Eva Szekely** și **Ilonka Novak,** la polo de **György Karpati** și **Dezső Gyarmati** etc.

Care sînt șansele sportivilor maghiari? După părerea specialiștilor, putem să ne așteptăm la succese dintre cele mai frumoase de la scrimeri și scrimere, de la echipa de polo, de la luptători, boxeri, caiaciști, dar nu trebuie subestimate șansele la medalii de aur ale pentationiștilor, ale unor atleți, ale înotătoarelor.

La scrimă, de pildă, există un lot numeros și de mare valoare. După îndelungi ore de studiere a lotului și a posibilităților lui, **Bela Bay,** conducătorul lotului de scrimă, a stabilit astfel echipa olimpică: **Jenő** și **Laszlo Kamuti, Sandor Szabo, Istvan Marton, Bela Gyarmati** (floretă masculin), **Ildiko Rejtő, Ildiko Tordasi, Ildiko Bobis, Maria Szolnoki, Magda Maros** (floretă feminin), **Tibor Pesza, Attila Kovacs, Peter Marot, Pal Gerevich, Peter Bakonyi** (sabie), **Győző Kulcsar, Csaba Fenyvesi, Sandor Erdos, Pal Schmitt, Istvan Osztrics** (spadă).

Una din marile speranțe ale delegației Ungariei este luptătorul de greco-romane Csaba Hegedus, o revelație a ultimilor doi ani; în 1971 a cucerit titlul de campion al lumii la cat. 82 kg, cîștigînd toate meciurile prin tuș; performanța a repetat-o de curînd la campionatele naționale.

La box, campionul european Tibor Badari (cat. 57 kg) fusese scos de Laszlo Papp de la stagiul de pregătire pentru că depășea greutatea regulamentară. Papp cere de la fiecare din elevii săi aceeași viață sportivă și disciplinată pe care a dus-o și el în timpul carierei de sportiv. Badari a învățat din sancțiunea primită și de cîtva timp se numără printre cei mai sîrguincioși elevi ai lui Papp, anunțîndu-se ca un pretendent la medalia olimpică de aur.

Desigur, mai sînt multe de scris despre pregătirile sportivilor unguri pentru Jocurile Olimpice de la München, astfel că, vom reveni în curînd.

JENŐ OSVATH

Budapesta, iunie

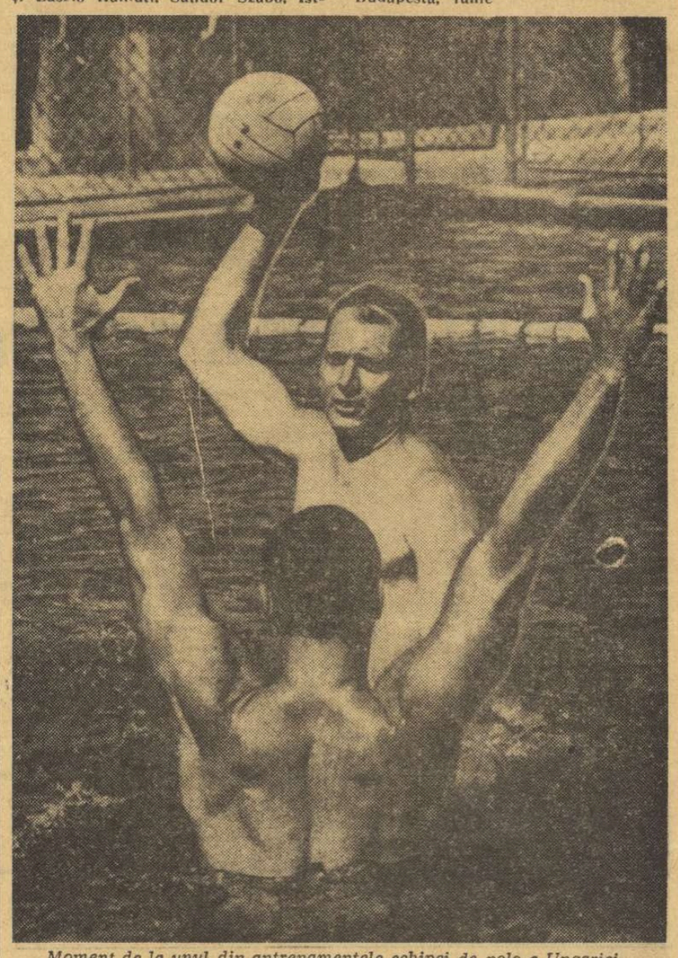

Moment de la unul din antrenamentele echipei de polo a Ungariei.

TELEX

Rezultate înregistrate în faza finală a „Cupei Italiei" la fotbal: Grupa A: A.C. Milan — Internazionale 1—0; F.C. Torino — Juventus 2—1; **Grupa B:** Bologna — Fiorentina 0—2; Lazio — Napoli 3—0.

În grupa A, formația A.C. Milan a totalizat 8 puncte înaintea ultimei etape și s-a calificat pentru finala „Cupei". În grupa B conduce Napoli cu 6 puncte, urmată de Fiorentina și Lazio cu cîte cinci puncte, astfel că numai rezultatele din ultima etapă vor decide cea de-a doua echipă finalistă.

■

În ziua a doua a concursului de atletism de la Aarhus, daneza Grith Eistrup a cîștigat săritura în înălțime cu 1,81 m. Compatriotul ei Gert Karelin s-a clasat pe primul loc la 3 000 m cu 8:01,6, urmat de belgianul Gaston Roelants — 8:05,2. Săritura cu prăjina a revenit vest-germanului Kuretzki cu 5,28 m, iar 800 m. spaniolului Gayoso cu 1:48,7.

■

Campionatele de pentation ale S.U.A. s-au încheiat la Los Alamos cu victoria atletei Jennifer Meldrum, care a totalizat 4 251 puncte. Pe locurile următoare s-au clasat Penny May — 4 202 puncte și Jane Frederick — 4 169 puncte.

■

În concursul de atletism de la Aarhus (Danemarca) iugoslava Vera Nikolici s-a clasat pe primul loc în proba de 800 m cu 2:04,7. Pe locurile următoare, suedeza Inger Knutzon — 2:07,6 și daneza Brigitte Jennes — 2:07,2. Aruncarea ciocanului a revenit vest-germanului Uwe Beyer cu rezultatul de 72,29 m.

■

În concursul atletic desfășurat la Saarijervi (Finlanda), cunoscutul recordman suedez Kjell Isaksson a cîștigat proba de săritură cu prăjina cu 5,40 m. L-au urmat Kalliomaeki (Finlanda) — 5,20 m și Hans Lagerqist (Suedia) — 5 m. La aruncarea greutății, polonezul Wladislaw Komar a ocupat primul loc cu 20,73 m, iar aruncarea suliței a fost dominată de atleții finlandezi: Hannu Siitonen — 84,26 m și Jorma Kinnunen — 82,64 m. La 3 000 m obstacole, finlandezul Tapio Kantanen a cîștigat cu 8:29,6.

■

Cu prilejul unui concurs de natație desfășurat la Roma, înotătoarea italiană Novella Caligaris a stabilit un nou record european în proba de 800 m liber cu timpul de 9:13,4. Vechiul record era de 9:15,4 și fusese realizat cu numai o zi în urmă de sportiva olandeză Hansje Bunschoten.

■

Vișlașii italieni au dominat concursul internațional de canotaj academic de la Duisburg, unde au cîștigat patru probe: doi plus unu, patru fără cîrmaci, patru plus unu și schiful de opt plus unu, cursă în care italienii au întrecut echipajele R. F. a Germaniei și Franței. La schif simplu victoria a revenit vest-germanului Kolbe, la dublu cu vîsle echipajului Franței, iar la doi fără cîrmaci echipajului R. F. a Germaniei.

■

În cadrul turneului internațional feminin de baschet (junioare) de la Tarento, reprezentativa Italiei a învins la limită cu scorul de 59—57 (33—26) formația iugoslaviei, într-un alt joc, selecționata Cehoslovaciei a dispus cu 70—60 (31—32) de echipa Poloniei.

TREI PARTIDE ÎN „CUPA INDEPENDENȚEI" LA FOTBAL

- U.R.S.S. — Uruguay 1—0
- Portugalia — Argentina 3—1
- Scoția — Iugoslavia 2—2

RIO DE JANEIRO, 30 (Agerpres). „Cupa Independenței" care se desfășoară în aceste zile în Brazilia, a continuat cu trei partide din cadrul grupelor semifinale.

Echipa U.R.S.S. a întrecut cu scorul de 1—0 (0—0) reprezentativa URUGUAYULUI. Unicul gol al partidei a fost înscris în minutul 59 de *Oniscenko.* Deși superiori în tehnică, fotbaliștii uruguayeni s-au pierdut în combinații sterile fără a putea trece de apărarea dîrză a formației sovietice. Jucînd cu mult elan tinerii fotbaliști sovietici au reușit la Sao Paulo un succes mai puțin scontat de specialiști.

Echipa PORTUGALIEI, a învins cu 3—1 (2—1) selecționata ARGENTINEI. Scorul a fost deschis de *Adolfo* în minutul 38. Sud-americanii au egalat un minut mai tîrziu prin *Brindisi,* dar, înainte de sfîrșitul reprizei, *Eusebio,* excelent în acest meci, readuce în avantaj formația portugheză. La cîteva minute după reluarea jocului *Diniz* înscrie un al treilea gol, asigurînd succesul echipei Portugaliei. Prin jocul prestat în meciul cu echipa Argentinei, Portugalia se anunță ca una din favoritele competiției.

Selecționatele IUGOSLAVIEI și SCOȚIEI au terminat nedecis: 2—2 (0—1), însă comentatorii apreciază că scoțienii ar fi meritat victoria, atît pentru jocul lor mai bun, cît și pentru faptul că, la scorul de 2—1 Graham a ratat o lovitură de la 11 m. Scorul a fost deschis de aripa stîngă *Macari* în minutul 39, în urma unei pase primite de la Denis Law. Egalarea survine după pauză, în minutul 53, cînd *Bajevici* reia imparabil în plasă mingea primită de la Popivoda. La un contraatac surprinzător, în minutul 63, *Macari,* servit de Morgan înscrie cu capul: 2—1 pentru Scoția. În minutul 77, arbitrul argentinian Coerazza acordă lovitură de la 11 m în favoarea scoțienilor. Execută Graham puternic, dar portarul Mesovici, printr-o robinsonadă, respinge mingea în corner. Cu trei minute înainte de terminarea partidei *Acimovici* restabilește echilibrul pe tabela de marcaj: 2—2.

„NOUL VAL" DIN BOXUL R.D. GERMANE

STADIO

Ziarul italian „STADIO" a publicat zilele trecute o corespondență din R.D. Germană tratînd marea popularitate de care se bucură boxul în această țară. Iată cîteva pasaje din această corespondență:

În R. D. Germană primenirea cadrelor sportive de performanță nu constituie o problemă dificilă ca în multe alte țări. Ca dovadă, la finalele ultimei ediții a campionatelor țării desfășurate la Schwerin, s-au prezentat 158 pugiliști a căror vîrstă medie atingea doar 22,2 ani. Aceștia erau cele mai bune elemente din cei 8 200 de înscriși la faza preliminară desfășurată în toate localitățile din țară și din rîndul cărora 1 520 luptaseră, apoi, în faza pe provincii a campionatului țării.

Trebuie să precizăm, firește, că boxul a devenit materie de învățămînt încă din școlile elementare, fără a mai vorbi de cele medii sau superioare.

Această avalanșă a tinereții s-a manifestat, în deosebi, prin forță pură, latura tehnică fiind în bună măsură neglijată. Fenomenul n-a constituit, însă, o surpriză pentru federația de resort și pentru specialiști deoarece este cunoscut că un boxer tînăr, fără prea multă experiență competițională, face apel cu precădere la arma pe care o are mai la îndemînă. Cunoștințele tehnice și tactice ies la iveală mai tîrziu, de-a lungul turneelor, a marilor competiții, cînd tînărul boxer ajunge la o maturitate sportivă.

În încheiere, articolul citează opinia unor specialiști cu privire la șansele boxerilor din R.D.G. la Jocurile Olimpice:

„Am putea obține o medalie de aur cu Ulrich Beyer. Mai au șanse Wittemburg și, poate, Sachse. Totuși nu ne facem iluzii. Important pentru noi era să reînnoim lotul boxerilor fruntași. Am făcut acest lucru. Cu noile elemente vom începe că construim viitoarea noastră echipă, viitorul boxului nostru".

AZI ÎNCEPE „TURUL FRANȚEI"

Cu o cursă prolog pe străzile orașului Angers începe astăzi cel de al 59-lea Tur ciclist al Franței, al cărui traseu măsoară 3842 km împărțiți în 20 de etape. La cursă vor lua startul 132 de concurenți reprezentînd 12 echipe de mărci publicitare.

„REGINA SPORTURILOR" ȘI SLUJITORII SĂI

Cotidianul moscovit de specialitate „SOVIETSKI SPORT" se ocupă, într-un amplu articol, de situația actuală din atletismul englez.

Pentru mulți englezi, atletismul este socotit și azi — pe plan afectiv, desigur — drept „regina sporturilor". Numai că această pompoasă denumire are, de multă vreme, un înțeles absolut formal. Sportul amator nu se bucură în Marea Britanie de o atenție deosebită, iar atletismul se află într-o vizibilă decadență. Dacă fotbalul și rugby-ul dețin terenurile cu cel mai îngrijit gazon din lume, în schimb, atletismul trebuie să se mulțumească de obicei cu stadioane periferice.

În Olimpiadele de după război, atleții englezi au cucerit doar 7 medalii. Anul cel mai favorabil a fost anul 1964, cînd ei au obținut patru medalii. În Mexic, însă, gloria aurului l-a atins doar pe Hemmery, învingător pe 400 m garduri.

Forurile oficiale chemate să vegheze asupra destinelor atletismului britanic manifestă un dezinteres total, astfel că a fost nevoie ca iubitorii atletismului să înființeze „Asociația atleților", un organism particular menit să apere interesele sportivilor față de conducerea federației britanice de specialitate (B.A.A.F.).

Anii din urmă i-au adus pe supuși „reginei sporturilor" în mare derută: se știe, la campionatele europene de la Helsinki — repetiție generală atletică înaintea J.O. — englezii au obținut o singură medalie de aur (Jennings — 400 m). Ceilalți atleți, în frunte cu faimosul Dave Bedford, nu au confirmat așteptările.

Iată, desigur, motive pentru care reprezentantul grupării atleților de pe lîngă federația britanică de atletism (alergătorul Walter), a intervenit în mod ferm pe lîngă forul conducător, cerînd condiții mai bune de pregătire pentru atleții britanici în vederea participării lor la Olimpiada münchenează. Numai că în loc de a lua măsurile necesare, conducerea B.A.A.B. a găsit de cuviință că nu este cazul să scoată gunoiul din casă, ci e mai ușor să interzică lui Walter de a mai face declarații în afara ședințelor comitetului,

Dar cum adevărul biruie pînă la urmă, ziariștii sportivi britanici au luat apărarea năpăstuitului. Încercarea Asociației atleților de a forța B.A.A.B.-ul să-și facă datoria a fost pe larg popularizată în coloanele presei și acest fapt a produs un larg ecou în opinia publică din Marea Britanie.

din PRESA STRĂINĂ

ULTIMELE STIRI ▪ ULTIMELE REZULTATE ▪ ULTIMELE STIRI

FOTBALIȘTII SUEDEZI ÎNVINGĂTORI

La Malmoe, în prezența a circa 30 000 de spectatori, s-a disputat întîlnirea internațională de fotbal dintre reprezentativele Suediei și Danemarcei. Fotbaliștii suedezi au obținut victoria cu scorul de 2—0 (2—0) prin golurile marcate de Bo Larsson (min. 2) și Roland Sandberg (min. 33).

RAMOS VA FI DESCALIFICAT?

Controlul anti-doping efectuat la terminarea meciului de box pentru titlul de campion mondial la categoria ușoară între Mando Ramos (S.U.A.) și Pedro Carrasco (Spania), a dus la concluzia că Ramos a folosit medicamente stimulatoare interzise. În lichidul organic supus analizei s-au găsit urme de amfetamine. Rezultatele analizei au fost înaintate Consiliului mondial al boxului pentru a decide în acest nou caz de doping. Cu o zi înainte, meciul de la Madrid fusese cîștigat la puncte de Ramos, care a devenit campion mondial.

CURSA DE TRAVERSARE — FĂRĂ CHICHESTER

Cunoscutul navigator englez Francis Chichester (cîștigătorul primei curse solitare transatlantice), care a luat startul cu două săptămîni în urmă de la Plymouth în cursa de traversare a Atlanticului, a făcut cale întoarsă și se îndreaptă spre portul francez Brest. El a comunicat că se simte obosit și îi este frig. El speră ca fiul său să-l aștepte la Brest.

TINERII NOȘTRI TENISMENI LA ZINNOWITZ

În cadrul turneului internațional de tenis de la Zinnowitz (R.D. Germană), jucătorul român Toma Ovici l-a învins cu 6—4, 6—3, 3—6, 6—3 pe tenismanul sovietic Serghei Volkov, principalul favorit al turneului. În semifinale Ovici îl va întîlni pe Emmerich (R.D. Germană), învingător cu 6—2, 6—3, 6—3, în fața bulgarului Ghenov. În proba de simplu femei: Virginia Ruzici (România) — Kuzelova (Cehoslovacia) 6—2, 6—4; Brigitte Hoffmann (R. D. Germană) — Mariana Simionescu (România) 7—6, 7—5.

Redacția și administrația: București, str. Vasile Conta nr. 16; telefoane: centrala 11.10.05, secția corespondenți 11.51.09, interurban 12 și 280; telex: sportrom buc. 180, Tiparul I. E. „Informația", București, 40.368

Biblioteca municipală Tîrgu Mureș

PROLETARI DIN TOATE ȚĂRILE, UNIȚI-VĂ!

Sportul

ZIAR AL CONSILIULUI NAȚIONAL PENTRU EDUCAȚIE FIZICĂ ȘI SPORT

ANUL XXVIII — Nr. 7103 | 4 PAGINI 30 BANI | Duminică 2 iulie 1972

VIZITA DE LUCRU A TOVARĂȘULUI NICOLAE CEAUȘESCU ÎN UNITĂȚI AGRICOLE DIN JUDEȚUL CONSTANȚA

Sîmbătă dimineața, tovarășul Nicolae Ceaușescu a făcut o vizită de lucru pe ogoarele dobrogene, întîlnindu-se cu harnicii lucrători ai acestora, aflați în plină activitate de recoltare a cerealelor, de întreținere a celorlalte culturi.

În această vizită, secretarul general al partidului a fost însoțit de tovarășii Manea Mănescu, membru al Comitetului Executiv, al Prezidiului Permanent, secretar al C.C. al P.C.R., și Vasile Vîlcu, membru al Comitetului Executiv al C.C. al P.C.R., prim-secretar al Comitetului județean Constanța al P.C.R.

Înconjurat pretutindeni cu căldură și dragoste de țărani cooperatori, mecanizatori, specialiști, care, în aceste zile din preajma Conferinței Naționale a partidului, își îndeplinesc cu cinste angajamentele asumate în întrecerea ce a cuprins întreaga țară, conducătorul partidului și statului nostru s-a interesat îndeaproape de modul cum unitățile agricole județene își realizează sarcinile în actuala campanie agricolă, despre acțiunile întreprinse pentru îndeplinirea exemplară a hotăririlor Congresului al X-lea și ale Conferinței Naționale cu privire la ridicarea eficienței economice în agricultura socialistă, dînd și cu acest prilej indicații și orientări deosebit de prețioase privind perfecționarea continuă a activității în agricultură, sector important al economiei noastre naționale.

În drum spre unitățile agricole de la Poarta Albă, Cobadin, Chirnogeni și Albești, elicopterul, la bordul căruia se află tovarășul Nicolae Ceaușescu, membrii conducerii de partid ce-l însoțesc, survolează ogoarele întinse ale județului. Privirilor li se oferă o imagine grăitoare a belșugului, hărniciei oamenilor de pe aceste meleaguri.

Se aterizează în plin cîmp, în lanurile Întreprinderii agricole de stat de la Poarta Albă. Aici, în întîmpinarea tovarășului Nicolae Ceaușescu, a celorlalți oaspeți, au venit lucrători ai întreprinderii și țărani cooperatori din satele învecinate — Castelu, Cuza Vodă, Poarta Albă, care, aflînd vestea că secretarul general al partidului se află pe ogoarele lor, au lăsat pentru puțin timp munca cîmpului, animați de dorința de a-i adresa cuvinte de salut, de a-și spune direct și deschis gîndurile, preocupările în cadrul dialogului atît de viu și de rodnic pe care tovarășul Ceaușescu îl poartă permanent cu făuritorii de bunuri materiale și spirituale. Dînd glas dragostei lor față de partid, stimei ce o poartă conducătorului iubit al partidului și statului nostru, miile de oameni alătură în ovațiile lor, ca un simbol al unității de nezdruncinat dintre partid și oamenii muncii din țara noastră, cuvintele „Ceaușescu și poporul", „Ceaușescu-P.C.R.". Nu lipsesc tradiționala pîine și sare, florile culese de pe cîmp.

Tovarășul Nicolae Ceaușescu răspunde cu căldură manifestărilor entuziaste, strînge mîinile a nenumărați lucrători ai ogoarelor.

Gazdele invită apoi pe oaspeți să cunoască roadele muncii lor.

Se intră în lanuri. Alături de lucrătorii întreprinderii se află numeroși studenți de la Facultatea de drept din București, care, animați de înalte simțăminte civice, au venit în vastele amfiteatre ale muncii patriotice să dea o mînă de ajutor la strînsul recoltei. Apreciind inițiativa tineretului studios, munca sa entuziastă, tovarășul Nicolae Ceaușescu atrage atenția conducerii întreprinderii agricole de a lua măsuri corespunzătoare pentru folosirea cît mai deplină a acestui sprijin, pentru asigurarea tuturor condițiilor de muncă și de viață ale tinerilor în perioada cît se află pe ogoare.

De-a lungul a aproape doi kilometri, se merge printre lanuri de porumb și floarea-soarelui.

— Aveți culturi frumoase, apreciază tovarășul Nicolae Ceaușescu.

La sfîrșitul vizitei, în lanurile Întreprinderii agricole de stat de la Poarta Albă, secretarul general este înconjurat din nou cu același entuziasm, cu aceeași bucurie de muncitorii întreprinderii, de țăranii cooperatori care l-au întîmpinat la sosire.

— Cum merge treaba, tovarăși?

Se aud zeci de voci: Bine, tovarășe secretar general.

— Ce părere aveți? Vă întreceți cu Capitala pentru a îndeplini sarcinile actualului plan cincinal în patru ani și jumătate?

— Partidul se poate bizui pe noi, tovarășe Ceaușescu, răspund oamenii. Avem toate condițiile să lucrăm mai bine, să obținem recolte și mai mari. Ne angajăm în fața dumneavoastră. Și ne vom respecta cuvintul dat.

Despărțindu-se de lucrătorii Întreprinderii agricole de stat Poarta Albă, de cooperatorii din satele învecinate, secretarul general le adresează urări de noi succese, de sănătate și fericire.

La Cobadin, aceeași primire sărbătorească.

— Care este situația recoltatului? — întreabă tovarășul Nicolae Ceaușescu, adresîndu-se țăranilor cooperatori veniți în întîmpinarea sa.

— Bună, tovarășe secretar general.

Gazdele, care au fost timp de doi ani de zile fruntași pe țară, țin să remarce că țăranii cooperatori de la Cobadin luptă din nou pentru a fi printre primii pe țară în ce privește recolta obținută.

— Vrem să avem cinstea de a fi felicitați din nou de dumneavoastră la sărbătoarea recoltei — spun ei.

— Poate o vom face atunci la Constanța și nu la București, răspunde secretarul general al partidului.

A treia întîlnire cu agricultorii dobrogeni are loc la Chirnogeni.

(Continuare în pag. a 4-a)

AZI, PE STADIONUL „23 AUGUST"

ACT FINAL ÎN SEZONUL OFICIAL DE FOTBAL

• RAPID — JIUL,

în finala „Cupei României" (de la ora 20)

• DINAMO — UNIVERSITATEA CLUJ,

în finala campionatului republican de juniori (de la ora 17,45)

Astă-seară, pe stadionul „23 August" se va desfășura ultimul act fotbalistic al sezonului. Va fi un cuplaj, nu ne îndoim, interesant, pentru că miza indiscutabilă va turna ambiții și elan în ghetele fotbaliștilor cu o clipă înainte de a se trage cortina peste sezonul 1971/1972. Finala campionatului de juniori — disputată de *Dinamo București* și *„U" Cluj* — va inaugura cuplajul (ora 17,45), după care, la lumina reflectoarelor (cu începere de la ora 20,00), *Rapid București* și *Jiul Petroșani* vor lupta pentru a dobîndi Cupa României. Cine va suride la urmă fericit, ridicînd cupa deasupra capului și arătînd-o mulțimii? Lupescu sau Libardi? Nu ne hazardăm în nici un pronostic, pentru că forma actuală a combatantelor indică un echilibru cert, iar atuurile tradiționale (superioritate tehnică a bucureștenilor, pofta băieților de pe Jiu de a îmbogăți o vitrină săracă, cu un trofeu prețios, prezența... fatidică a lui Suciu — imbatabil în '61 în celebra finală Rapid — Arieșul Turda, în poarta asaltată de același Rapid) vin să analizeze, parcă, suplimentar, orice răspuns la întrebarea de mai sus. Amintim totuși cititorilor noștri că în caz de egalitate (după prelungiri), meciul se va rejuca peste 48 ore, întreținînd suspensul. Mai amintim numele cavalerilor fluierului cărora li s-a încredințat misiunea de a conduce aceste două partide importante: finala de juniori a fost acordată bîrlădeanului *N. Rainea*, iar aceea a Cupei României, bucureșteanului *Gh. Limona*.

Ultimul festival fotbalistic al sezonului va fi pigmentat de alte momente sportive, amplificîndu-i cadrul și semnificațiile. Spectatorii vor asista la finala crosului „Cupei municipiului", vor putea gusta spectaculozitatea unui ansamblu de gimnastică acrobatică, vor aplauda doi laureați ai anului competițional încheiat, răsplătiți cu cupele de rigoare: cel mai bun arbitru — *N. Petriceanu* (București) și golgeterul campionatului Diviziei A — *Ion Oblemenco* („U" Craiova).

Reprezentanții fotbalului din Valea Jiului, la București. Fotoreporterul nostru T. Macarschi *i-a surprins într-un moment de relaxare, în vecinătatea Ateneului Român*

Ultima „poză" a rapidiștilor înaintea finalei de astăzi — Foto: I. MIHĂICĂ

PE TOT CUPRINSUL ȚĂRII

MUNCĂ AVÎNTATĂ, PLINĂ DE ENERGIE

ÎN CINSTEA CONFERINȚEI NAȚIONALE A PARTIDULUI ȘI A CELEI DE-A 25-A ANIVERSĂRI A REPUBLICII

DRAGOSTEA FAȚĂ DE MESERIE STRÎNS LEGATĂ CU PASIUNEA PENTRU SPORT

● Gînduri și fapte ale unui tînăr maistru sondor

La cei 26 de ani ai săi, maistrul Ion Pațiu, din secția a III-a producție a Schelei Moreni, se bucură de un binemeritat prestigiu în fața sondorilor pe care-i conduce, datorită temeiniciei sale pregătiri profesionale, acumulată de la vîrsta de 18 ani, cînd a lucrat ca sondor de intervenție în cadrul Schelei Cîmpina, cît și competenței cu care rezolvă cele mai complicate „cazuri" în repararea sondelor.

L-am vizitat la locul de muncă, găsindu-l la sonda 345, unde rezolva o „ruptură". Comenzi scurte, monosilabice — ca: „afară", „sus", „trage", „acum", „stop" — erau adresate echipei ce executa lucrarea. La întrebările noastre, răspunde laconic.

— Cum întîmpină brigada pe care o conduceți cele două mari evenimente din viața poporului nostru?

— *Cu realizări de 106 la sută!*

— Asta e mult?

— *Ar putea fi și mai mult, dacă*

Mișu AVANU, coresp. județean

Continuare în pag. a 3-a)

O ACȚIUNE UTILĂ, CU LARGĂ SEMNIFICAȚIE

MEMBRII LOTULUI OLIMPIC DE TIR — OASPEȚI AI CONSTRUCTORILOR HIDROENERGETICIENI DE PE ARGEȘ

În cadrul programului politic, cultural și educativ, sportivii lotului nostru olimpic de tir — pușcă și pistol —, după ce au vizitat zilele trecute Muzeul de Istorie al Republicii Socialiste România, au făcut o vizită la Hidrocentrala de pe Argeș, unde au fost oaspeții constructorilor aparținînd Grupului de șantiere I.C.H. Argeș-Olt, din județul Argeș, de la Corbeni.

Sportivii erau deosebit de interesați să cunoască amănunțit această realizare din domeniul hidrotehnicii, despre care auziseră multe de la colegul lor, ing. Lucian Giuscă, care lucrase în trecut aici.

La intrarea în sala de consiliu, o lozincă scrisă de mîini dibace adresa lotului urarea de bun venit și de succese la Jocurile Olimpice. O delegație a organizației U.T.C. le-a înmînat flori. Primit de către comitetul de partid și conducerea grupului, lotul a urmărit cu deosebit interes relatările făcute de tovarășul Ladislau Rakoși, director tehnic, privind activitatea grupului, care și-a ilustrat expunerea cu prezentarea de grăitoare machete și grafice. După un scurt istoric asupra lucrărilor hidroenergetice realizate de constructorii acestui grup, privind amenajarea hidroenergetică a rîului Argeș, tovarășul director a vorbit despre dezvoltarea hidroenergeticii în România în anii regimului nostru.

Sportivii au luat cunoștință de „premierele" realizate de inteligența, capacitatea, devotamentul și munca constructorilor români, în acest domeniu. A fost o expunere scurtă, dar grăitoare, plină de conținut, pigmentată cu dese „trimiteri" la activitatea sportivă, binecunoscută de către tovarășul Rakosi.

Din partea comitetului de partid, tovarășul secretar Gheorghe Ologu a urat succese trăgătorilor la Jocurile Olimpice, invitîndu-i să revină în septembrie, după Jocurile Olimpice, pentru ca iubitorii tirului și membrii asociației sportive Hidroenergia Corbeni... să poată vedea și ei „cum arată"... medaliile olimpice!

După această întîlnire din birou, s-a trecut la vizitarea unor obiective din cadrul Hidrocentralei. După o coborîre de peste 100 de metri în adîncime, am văzut, cu ochii noștri — ceea ce cunoșteam din relatări scrise și verbale — centrala subterană.

Am admirat arhitectura lucrării, monumentalitatea ei, decorația de bun gust, curățenia exemplară, liniștea ei solemnă — concentrarea și sobrietatea tehnicienilor ce deserveau cele patru grupuri.

M. ORZEA

Continuare în pag. a 3-a)

Campionatele republicane de atletism juniori

Gh. Megelea (Reșița) — record la suliță: 71,76 m!

Noul recordman al României la suliță (juniori) — Gh. Megelea (Șc. sp. Reșița)

Ieri după amiază au început pe stadionul Republicii din Capitală finalele campionatelor naționale de juniori la atletism. O veritabilă sărbătoare a atletismului nostru, la care partcipă 774 de atleți și atlete din 112 cluburi și asociații sportive. Sînt reprezentate la întrecerei 36 de județe și Capitala, absentînd doar sportivii din Satu Mare, Tulcea și Teleorman.

Vremea admirabilă — iată, în sfîrșit, s-a adeverit prognoza meteorologilor! — și ambiția atleților (caracteristică, firește, vîrstei), buna pregătire a unei importante părți dintre concurenți, dorința lor de afirmare au dat naștere la întreceri palpitante, la rezultate de bun nivel tehnic. *Printre performanțele primei zile, la loc de cinste se situează noul record național realizat la aruncarea suliței de reșițeanul GHEORGHE MEGELEA care, în a doua aruncare din concurs, a obținut 71,76 m (vechiul record era de 70,20 și aparținea orădeanului L. David). Elevul antrenorului Daniel Maier are 18 ani și mari posibilități de afirmare în această dificilă probă.*

Remarcabile sînt, desigur, rezultatele sprinterilor. *Eleonora Monoranu* a obținut în seriile probei de 100 m plat 11,7 s, iar *Adriana Surdu* 11,8 s, în timp ce *Dorel Cristudor* și *Emilian Georgescu* au realizat, pe aceeași distanță, 10,6 s. Într-o analiză amănunțită a desfă-

Hristache NAUM
Adrian VASILIU

(Continuare în pag. a 4-a)

În turneul de la Wimbledon

Învingîndu-l pe americanul Tom Gorman, ILIE NĂSTASE s-a calificat în sferturile de finală ale competiției

(citiți amănunte în pag. a 4-a)

ÎNTRECERI VIU DISPUTATE ÎN ZIUA A DOUA A „CUPEI ZIARULUI SPORTUL" LA VELODROM

Prima cursă a reuniunii programată sîmbătă după-amiază, pe velodrom în cadrul competiției internaționale dotate cu „Cupa ziarului Sportul" a fost aceea de viteză. La start, pentru locurile 1—2 s-au aliniat doi sportivi români. **Ștefan Leibner**, învingătorul lui Miloș Jelinek (Cehoslovacia) — în semifinale, și **Florian Negoescu**, victorios asupra lui Tibor Lendvay (Ungaria) — marele performer al zilei de vineri, cînd a cucerit primul loc la 1 000 m cu start de pe loc și a realizat și cel mai bun timp al zilei la viteză (11,8 sec. în serii). În prima manșă, Negoescu atacă de la 400 m, plonjînd de pe viraj și Leibner nu-l mai poate ajunge. În manșa a doua, Leibner se revanșează. Îl urmărește pe Negoescu atent, de aproape, pînă pe ultima turnantă cînd, preluînd inițiativa, demarează și cîștigă de puțin. Întîlnirea de baraj a celor doi cicliști a fost și cea mai frumoasă din întreaga desfășurare a probei de viteză. Leibner și Negoescu intră pe ultima linie dreaptă roată la roată și, cînd toată lumea credea că ambii concurenți vor trece linia de sosire cap la cap, Leibner, cu un plus de energie, „aruncă" bicicleta înainte și cîștigă cursa cu o diferență minimă. Pentru locurile 3—4 s-au întîlnit Lendvay și Jelinek. Ultimul, avizat de forța rulajului lui Lendvay, adoptă tactica atacului prin surprindere și de la distanță și astfel reușește să cîștige detașat ambele manșe. Clasament: 1. **Șt. Leibner** (R), 2. **Fl. Negoescu** (R), 3. **M. Jelinek** (C), 4. **T. Lendvay** (U). În proba de urmărire pe echipe, comportîndu-se excelent, România A termină cursa în postura de învingătoare: Clasament: 1. **România A** (Dolofan, Ferfelea, Soare, Ioniță) 4:44.4, 2. **Cehoslovacia** (Kolar, Latcko, Pecka, Jindrik) 4:46,5, 3. **România B** 4:55,2, 4. **Bulgaria** 4:58,2. În cursa americană disputată pe 100 de ture, cu sprinturi la 5 ture, victoria a revenit perechii **M. Jelinek—J. Pecka** (C), urmată de **J. Kolar—M. Jindrik** (C) și **P. Dolofan — M. Ferfelea** (R), cu un tur avans.

Gh. ȘTEFANESCU

STATU-QUO ÎN FINALELE DE CANOTAJ ALE SENIORILOR

Aceeași familie restrînsă, dar pasionată și fidelă canotajului, a urmărit, sîmbătă dimineața, în preajma turnului de arbitraj de la Snagov, finalele seniorilor. După cum vom vedea, lupta pentru întîietate, în cele 8 probe, s-a tranșat tot între echipajele cluburilor Dinamo (antr. D. Popa, P. Barcani) și Steaua (C. Vereș, E. Mesaroș), două interferențe în disputa pentru principalele medalii datorîndu-se reprezentanților Clubului nautic universitar (antr. I. Varga, T. Larion), garnitură care marchează un salt valoric. Scorul acestei întîlniri... bilaterale a fost, ca de obicei, favorabil clubului Dinamo: 5—3 (edițiile precedente: 4—3 în 1970 și 5—2 în 1971). Dar acestei atractive și stimulatoare concurențe trebuie să-i adăugăm, din păcate, „tradiția" necorespunzătoarei participări, lucru ieșit în evidență cu prilejul calificărilor din ajun. Este greu de admis ca la o finală de campionat național să fie prezenți doar vislași și rameri din trei centre nautice: București, Timișoara și Mangalia (Marina), sportivii Capitalei ocupînd majoritatea culoarelor. Și acum, pe scurt, filmul finalelor, în ordinea lor clasică...

Schif 4+1 rame. Proba inaugurală a dat loc la o dispută de toată frumusețea, fiind decisă în a doua parte a traseului, în favoarea ramerilor steliști, componenți ai cunoscutului echipaj de 4 f. c. (la 1 000 m, departajarea era de numai 5/10 s). **Rezultate: 1. Steaua (M. Naumencu, A. Agh, G. Ivanov, C. Georgescu + O. Gheorghe)** 6:49,5, 2. Dinamo (Gh. Moldoveanu, Gh. Gherman, A. Mitarcă, Fr. Gal + Gh. Gheorghiu) 6:53,5, 3. Dinamo 7:13,5, 4. Steaua 7:25,0.

Alexandru Aposteanu, înaintea cursei care-i va aduce al 8-lea titlu național la simplu

Schif 2 fără cîrmaci. Fără emoții, candidații olimpici dinamoviști s-au detașat în cîștigători, secundați meritoriu de mai puțin experimentații reprezentanți ai C.N.U. **Rezultate: 1. Dinamo (I. Cacencu, Fr. Papp)** 7:05, 2. C.N.U. (Rădulescu, Nica) 7:14,5, 3. Steaua (V. Tudor, Z. Pop) 7:24,5, 4. Metalul Buc. 7:28,5.

Schif simplu. După un deceniu de la primul său succes în competiția supremă a țării, Alexandru Aposteanu (Steaua) cucerește al 8-lea titlu la simplu, continuîndu-și seria pe apele Snagovului. Felicitări campionului, ca și celui de-al doilea clasat, studentul Constantin Pătru (C.N.U.), care practică vîslitul din sezonul trecut (!). **Rezultate: 1. Al. Aposteanu (Steaua)** 7:41,5, 2. C. Pătru (C.N.U.) 7:53,5, 3. D. Măcriș (Metalul Buc.) 8:04,2, 4. Fr. Vadas (Dinamo) 8:20.

Schif 2+1. Campionii mondiali

Neagoe MARDAN

(Continuare în pag. a 4-a)

CONGRESUL L.I.H.G. DE LA MAMAIA

J. F. Ahearne a fost reales în funcția de președinte

La Mamaia au continuat vineri și sîmbătă lucrările celui de al 57-lea Congres anual al L.I.H.G. Au fost două zile de dezbateri fructuoase, în care s-au abordat probleme importante pentru activitatea viitoare a Ligii și a sportului cu crosă și puc.

Congresul a ascultat rapoartele prezentate de federațiile din U.R.S.S., Austria și Olanda, privind stadiul pregătirilor pentru campionatele mondiale (grupele A, B și C) și europene de juniori (gr. A și B), din anul 1973.

Pentru C.M. din 1974 și-au depus candidaturile Finlanda (grupa A), Japonia, Iugoslavia și Polonia (grupele B și C).

A fost aprobat raportul privind activitatea Ligii.

S-a trecut apoi la operațiunea alegerilor conducerii organizației. În calitate de președinte al L.I.H.G. a fost reales dl. **J. F. Ahearne** (Marea Britanie), iar ca vicepreședinți **M. Subrt** (Cehoslovacia) și **J. Tutt** (S.U.A.). Au fost aleși, de asemenea, cei 12 membri ai Consiliului L.I.H.G.

În continuare, Congresul urmează să atribuie organizarea marilor competiții mondiale din 1974 și 1975, să aleagă comisiile tehnice ale L.I.H.G., să discute propunerile de modificări făcute statutului și regulilor de joc.

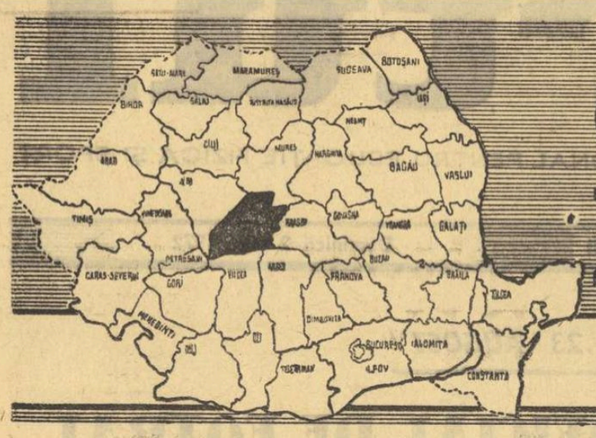

1947 - 1972
SPORTUL ROMÂNESC în 40 de sinteze
SIBIU

Perla Sibiului — Păltinișul — strălucind în noapte. Pentru cei care nu cunosc amănunte referitoare la acest minunat loc de recreere, iată cîteva: Păltinișul este cea mai înaltă stațiune climaterică din țara noastră (1450 m). Este coroana Sibiului așezată pe fruntea munților Cindrelului numiți și ai Cibinului (2245 m).

SPORTUL DE PERFORMANȚĂ ÎN PLIN AVÎNT

Microinterviu cu tov. VLAD GUSU, președintele C.J.E.F.S.

R. — Prin ce se caracterizează sportul de performanță sibian, tovarășe președinte?

— Odată cu noua împărțire administrativ-teritorială, organele cu atribuții în acest domeniu s-au preocupat de măsuri corespunzătoare posibilităților și condițiilor județului. Așa cita astfel, în primul rînd, preocuparea de creștere a sportului de performanță prin mărirea numărului de echipe divizionare. Dacă în 1968, la înființarea județului, activau 16 echipe divizionare, astăzi ființează — și cu rezultate promițătoare — 24 de echipe divizionare.

R. — Creșterea s-a rezumat la numărul echipelor?

— Cred că nu. Noi am urmărit și preocuparea pentru creșterea valorică, spre vîrful piramidei performanței în sporturile de echipă prin încurajarea și sporirea numărului de echipe promovate în diviziile naționale A. Astfel în 1968 activau patru divizionare A, iar în anul 1972 sînt (deocamdată) șapte.

R. — Care este raportul între juniori și seniori în sporturile individuale și pe echipe?

— Net favorabil juniorilor. O adevărată pepinieră de cadre pentru diferite sporturi și jocuri sportive. Pentru că nu putem intra în amănunte, ne cita cîțiva dintre juniorii care încă de la această vîrstă s-au distins prin performanțe deosebite: **Horia Mihu** — rachetomodele, recordman mondial și campion național 1972; **Marius Burtea**, călărie C.S.M. Sibiu; **Gunther Fabich**, sărituri trambulină (C. S. Sibiu); **Carmen Dragoman** — patinaj viteză (S.S. Sibiu); **Maria Antinie** — gimnastică (S.S. Sibiu); **Dumitru Negru** — box (S. S. Soimii); **Paul Iliescu** — haltere (C.S.M. Sibiu); **Florin Ioniță** — rugby (C.S.M. Sibiu). În sporturile de echipă și tot la categoria juniorilor la fotbal, Școala sportivă Sibiu — campioană națională de juniori pe anul 1971 și S.S. Șoimii, campioana școlilor sportive profesionale; la volei Vitrometan Mediaș; la cros, Șc. sportivă Sibiu la fete; la gimnastică S.S. Sibiu, campioană națională pe echipe.

R. — Am reținut deci: cantitate, calitate și preocupare pentru tineret. Ar mai fi și altceva?

— Da! Preocuparea noastră pentru ridicarea și a altor orașe și centre în sportul de performanță în afară de Sibiu și Mediaș; încercarea de a crea — împreună cu M.E.I. — nuclee de performanță la Agnita și Cisnădie. Agnita culege primele roade. La handbal, echipele agnitene s-au calificat în etapa de zonă pentru diviziile școlare.

...Ascultînd toate cele de mai sus, concluzia vine de la sine: sportul de performanță sibian e în plin avînt.

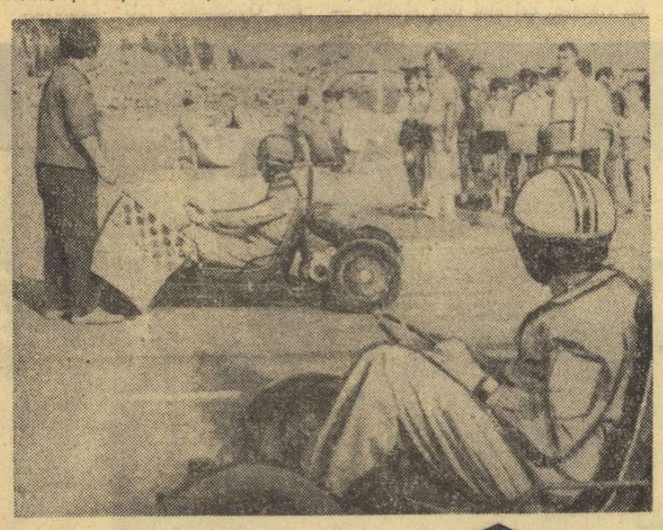

Frămîntare obișnuită înaintea startului, la un sport îndrăgit de pionierii din județ: cartingul

		1947	1968	1971
Cluburi		—	1	1
Asociații sportive		30	120	179
Școli sportive		—	2	5
Secții afiliate		68	156	219
Sportivi legitimați		745	2780	4704
Sportivi clasificați		—	1075	3193
— maeștri emeriți		—	—	2
— maeștri ai sportului		—	6	24
— categ. I		—	36	125
— categ. II		—	225	449
Profesori de educație fizică		14	151	240
Antrenori		9	74	233
Instructori		—	459	885
Baze sportive		39	120	231
Titluri naționale		1	23	75
Centre de inițiere copii		1	27	37
Centre de inițiere juniori		1	31	39
Sportivi în loturile republicane		13	52	68
Echipe divizionare	A	6	4	7
" "	B	—	8	12
" "	C	—	4	5
Echipe juniori-școlari		—	8	17
Echipe în campionatul județean		—	58	114
Arbitri		35	432	589

MIȘCAREA SPORTIVĂ — PARTE INTEGRANTĂ A ANSAMBLULUI DEZVOLTĂRII ECONOMICE ȘI SOCIALE A JUDEȚULUI

RICHARD WINTER
membru supleant al Comitetului Executiv al C.C. al P.C.R., prim-secretar al Comitetului județean de partid Sibiu

Cînd spunem că trăim o vreme a efervescenței creatoare, o vreme în care dominanta o constituie atmosfera de lucru, efortul constant al oamenilor muncii din toate domeniile pe făgașul autodepășirii, afirmația are în vedere, desigur, rezultatele concrete pe plan economic și social-cultural, înalta semnificație politică a hotărîrii de a spori aportul județului la dezvoltarea țării.

Încercînd o succintă trecere în revistă a realizărilor pe care județul nostru le înregistrează pe toate planurile, la patru ani de la organizarea administrativ-teritorială, constatarea care se impune cu tărie este aceea privind continua sa înflorire, integrarea sa organică și contribuția importantă la dezvoltarea economică și social-politică generală. Beneficiind de atenția acordată de conducerea partidului și statului dezvoltării armonioase a tuturor zonelor țării, județul Sibiu — unde trăiesc și muncesc oameni ai muncii români, germani și maghiari — se înscrie astăzi ca factor activ, cu o pondere însemnată în economia națională, situîndu-se, din punct de vedere al industrializării, printre primele județe ale patriei. Putem afirma că măsurile stabilite de Conferința Națională din 1967 și programul trasat de Congresul al X-lea se înfăptuiesc cu succes, că grija pe care organele și organizațiile de partid o acordă perfecționării conducerii tuturor domeniilor vieții social-politice și economice a rodit în prefaceri importante, în succese prestigioase. Iată cîteva cifre revelatoare: în 1971 am realizat o producție industrială cu 51,5 la sută mai mare decît în 1967, sporurile corespunzînd unui ritm mediu anual de 10,9 la sută; au fost date produse peste plan în valoare de 1 233 milioane lei; a crescut cu 31,3 la sută productivitatea muncii, creșterea volumului beneficiilor planificate înregistrînd 261 milioane lei peste sarcina planificată. O altă dovadă: în întîmpinarea marilor evenimente din acest an, realizările din primele 5 luni reprezintă răspunsul însuflețitor pe care comuniștii, oamenii muncii români, germani, maghiari de pe aceste meleaguri l-au dat chemării partidului.

Rezultatele bune obținute, hotărîrea unanimă de a munci mai mult, mai bine, de a manifesta o permanentă exigență în valorificarea importantelor rezerve de care dispunem, trebuie considerate corolarul vastei activități politico-educative desfășurate de organele și organizațiile noastre de partid pentru transpunerea în practică a programului trasat de istorica Plenară a C.C. al P.C.R. din 3—5 noiembrie 1971.

Angrenați pe calea acestui avînt continuu al întregii vieți economice și social-culturale, preocupările noastre actuale, ținînd seama de exigențele complexe ale prezentului și de cerințele mari ale viitorului, îmbracă diversitatea necesară cuprinderii tuturor laturilor dezvoltării. În acest cadru, mișcarea sportivă, cerințele continuei ei ascensiuni cantitative și calitative a constituit obiectul unei atenții constante din partea organelor de partid și de stat, a organizațiilor de masă și obștești. Creșterea unui tineret sănătos, fortificat prin practicarea sistematică a sportului, educat în spiritul înaltelor cerințe ale moralei și eticii comuniste, crearea tuturor condițiilor pentru ca toți cei ce muncesc să poată beneficia de binefacerile mișcării, de reconfortarea obținută prin sport, rămîne o componentă de seamă a activității tuturor organismelor. În aceeași măsură, crearea condițiilor pentru ca sportivii sibieni să-și aducă contribuția activă la progresul sportului românesc, la faima sportivă a patriei. Cele 179 asociații sportive sindicale, școlare și sătești, cele 5 școli sportive, un club sportiv, ca unități de performanță — cuprind în diferite ramuri sportive peste 100 000 cetățeni de toate vîrstele. Trei stadioane, 50 terenuri, două săli, 7 bazine, 9 popicării, 132 terenuri simple, 3 pîrtii de schi bine dotate și un patinoar artificial — iată o zestre materială care permite o activitate continuă, o cuprindere largă a celor ce doresc să facă sport.

Se cere remarcat, apoi, faptul că organele și organizațiile de partid, sindicat și U.T.C., organele sportive, asociațiile au fost îndrumate să-și stabilească calendare competiționale bogate, în măsură să satisfacă cerințele diferitelor categorii de oameni ai muncii. Grație acestei preocupări cît și unor condiții naturale favorabile, organizarea unor competiții de masă, a unor acțiuni turistice, duminici cultural-sportive, crosuri și cupe pe profesii, olimpiade, campionate interne a devenit o tradiție valoroasă, cu bune repercusiuni asupra extinderii bazei de masă a sportului. Care în ultima instanță a asigurat ascensiunea valorică a performanțelor sportive. Cei 16 campioni naționali-seniori și 59 campioni de juniori și copii, titlurile de campioni balcanici, un record mondial, unul republican de seniori și 11 de juniori, sute de recorduri județene atestă o muncă mai bună, în ultima perioadă — atît pe planul tehnic, cît și moral-volitiv. Evident, aceste rezultate nu le considerăm încă fidele posibilităților. Îmbrățișînd această premisă, justă după cum o atestă analizele întreprinse în ultimul timp, biroul Comitetului județean de partid a stabilit, analizînd situația mișcării sportive, un plan de măsuri imediate și de mai largă perspectivă menite să asigure condiții pentru ca sportul, activitate de largă rezonanță și utilitate socială — să se ridice la înălțimea exigențelor actuale, a necesităților. Prin mobilizarea tineretului și a organizațiilor sindicale baza materială a sportului va înregistra, încă în acest an, sporuri substanțiale (două noi complexe sportive la Sibiu, unul la Mediaș, o nouă sală de sport, zeci de terenuri simple s.a.). Măsurile stabilite, îmbrățișate de tineretul de la orașe și sate, de elevi și studenți reprezintă, cum e normal, un complex de preocupări. Între acestea notăm forme organizatorice mai adecvate și măsuri pentru îmbunătățirea activității sportive de masă: atragerea tuturor categoriilor de salariați, a femeilor îndeosebi, sporirea bazei materiale, îmbunătățirea sportului de performanță, îmbogățirea muncii de educație în rîndul sportivilor în concordanță cu cerințele ce se pun azi în fața societății noastre socialiste.

Desigur, această trecere în revistă a dezideratelor și a modului lor de realizare nu epuizează gama largă a posibilităților și intențiilor noastre, dar subliniază, credem, îndeajuns, ideea că în ansamblul dezvoltării complexe a acestor meleaguri — în această etapă a unor urcușuri și succese fără precedent — grija față de om și nevoile sale — în care sportul își are rolul său bine stabilit — ocupă un loc însemnat.

DE REȚINUT

CANDIDAȚI OLIMPICI PENTRU MÜNCHEN (din Sibiu)
- **Maria Antinie (gimnastică)**
- **Ion Ganea (sărituri în apă)**

RECORD MONDIAL STABILIT ÎN 1972
- **Horia Mihu (rachetomodele)**

TITLU BALCANIC OBȚINUT ÎN 1972
- **Ion Ganea (sărituri în apă)**

CLUBUL SPORTIV MUNCITORESC SIBIU ÎN CIFRE

(unitate sportivă reprezentativă și tradițională în județul Sibiu)

— 2 echipe în divizia A
— 2 echipe în divizia B
— 4 echipe în campionate republicane
— 3 echipe în campionatele naționale de juniori
— 9 secții pe ramură de sport
— 198 sportivi legitimați
— 19 sportivi în loturile naționale
— 14 antrenori.

BAZĂ MATERIALĂ

— Stadionul Metalul: teren fotbal, pistă de atletism, sală de atletică grea
— Strand
— Teren de handbal, cu zgură.
— Bază hipică în aer liber și manej

REZULTATE ÎN 1971

— 5 titluri de campioni naționali tineret și juniori
— 19 sportivi în loturile naționale
— locul 2 — divizia B handbal feminin
— locul 3 — divizia B fotbal
— locul 6 — divizia A rugby
— 1 sportiv nominalizat pentru J.O. de la München

O zonă de vis a munților Făgăraș. Situată pe versantul nordic al munților — la 2 000 m altitudine — pe o peninsulă a lacului de pe terasa superioară a căldării glaciare a Văii Bîlea, Cabana Bîlea Lac se bucură de faima celei mai frumos așezate baze turistice din țara noastră. Loc de popas apreciat de drumeții ce parcurg această principală creastă a „Alpilor Transilvaniei".

INIȚIATIVE SIBIENE

● 43 din cele 55 de comune din județ au răspuns chemării la întrecerea lansată de comuna Pechea — județul Galați, propunîndu-și amenajarea și reamenajarea a 102 obiective sportive.

● În conformitate cu prevederile Legii 20/1971 asupra contribuției cetățenești, orașele Sibiu, Mediaș, Agnita, Ocna Sibiului, Dumbrăveni, Șeica Mică, Slimnic și Sălișteau alocat peste patru milioane lei pentru amenajarea unor baze sportive.

● 7 orașe ale județului Sibiu (Sibiu, Mediaș, Agnita, Cisnădie, Copșa Mică, Dumbrăveni și Ocna Sibiului), răspunzînd chemării lansate de Consiliul popular județean Hunedoara au alocat un total de 4 milioane lei pentru amenajarea unor terenuri de joacă și terenuri simple în cartierele de locuințe.

● Membrii U.T.C. din Sibiu, după ce au realizat prin muncă patriotică patinoarul artificial al orașului (1 mai 1972) și-au propus să realizeze și o bază sportivă a tineretului în Valea Aurie (Parcul Sub Arini) compusă din bazin de înot, terenuri de volei, baschet, tenis, handbal, fotbal, atletism și pistă de carturi.

● În 1972 se organizează de către C.J.E.F.S. Sibiu împreună cu U.T.C. prima ediție a campionatului județean sătesc prevăzut cu faze pe asociație, comună, centre de comune și finala programată cu ocazia Zilei recoltei. Întrecerile vor avea loc la triationul atletic, fotbal, handbal, volei.

● În 1972 s-a desfășurat pe distanța Sibiu-Mediaș-Sibiu primul raliu județean pentru carturi cîștigat de echipajul Casei Pionierilor din Agnita. Această inițiativă se va extinde începînd din anul 1973 sub forma unui circuit județean.

● La troița lui Mihai (Selimbăr), în fiecare an, Consiliul municipal al organizației pionierilor organizează pentru toți pionierii Sibiului o complexă manifestație sportivă cuprinzînd majoritatea ramurilor de sport, jocuri distractive și ștafete aplicative. Manifestația este intitulată sugestiv „Chemarea toamnei".

● La Textila Cisnădie s-a introdus, pentru toată masa salariaților, „Săptămîna sportului", care constă în organizarea de întreceri — în funcție de anotimp — la atletism, handbal, tenis de masă etc.

Mîndria comunei

VOLEIBALISTELE DIN MIERCUREA

Nu se poate să nu fi auzit de ele. Au cîștigat edițiile din 1969 și 1971 ale „Cupei tineretului" de la sate la volei; s-au clasat pe locul 3 în edițiile 1970—71 și 1971—72 din divizia națională a juniorilor și școlarilor.

Frumos bilanț și impresionantă carte de vizită pentru o echipă de volei a unei asociații sătești din comuna Miercurea, județul Sibiu. Uimiți și dornici de a afla amănunte, am poposit pentru cîteva ore pe meleagurile comunei cu pricina.

„De fapt — mărturisea prof. Petru Teslaru, inimosul antrenor al echipei — totul a pornit în 1969, în primăvară, de la o lecție de educație fizică. Ghioceii apăruseră în marginile pădurii, soarele era și el prezent, dar încă nu dogorea ca să ne fie peste măsură de cald la orele de sport. Ba chiar trebuia să ne mișcăm bine, ca să nu răcim. De abia începusem și cîteva eleve din clasa XI-a se plîngeau că le-au înghețat mîinile. Condițiile m-au obligat să modific planul lecției și să organizez pe loc un meci de volei. De la acest joc, la ideea unei echipe de volei n-a fost decît un pas. În teorie, căci în practică a urmat o selecție riguroasă, pregătiri, antrenamente, etc. Adevărul este că în două luni de la concretizarea ideii, elevele erau gata să înfrunte calendarul sportiv. Și l-au înfruntat. Mai întîi, campionatul școlar, apoi „Cupa tineretului de la sate". Victorie după victorie, spre entuziasmul nostru unanim. Un succes cheamă altele după sine, așa că, în continuare, ne-am calificat și în divizia națională a școlarilor și juniorilor ediția 1970. Totul parcă mergea de la sine, căci elevele iubeau voleiul și i se dăruiau cu entuziasm.

Ajutați efectiv de organizația de partid din comună (secretar Mihai Pienaru), de conducerea școlii (director N. Drăgan) și organizația de tineret (secretar prof. Mariș Bălănel) elevii comunei și-au amenajat o sală de sport, iar în curtea școlii terenuri de volei și baschet, ca să aibă unde se pregăti mai mult și mai bine.

Și tot așa, de atunci, continuăm a pregăti mereu alte sportive, dar cu același elan. Din prima echipă — campioană în 1969 — au mai rămas trei jucătoare (Maria Crîșmar, Ecaterina Sprielhaupter și Chioara Sas) dar și pe acestea le-am cedat de curînd și au promovat în echipa de divizia A, C.S.M. Sibiu.

În locul celor plecate am promovat alte talente: Livia Moldovan, Mioara Munteanu, Marioara David, Virginia Mitea și altele".

„S-ar putea — continuă prof. Teslaru — ca la viitoarea ediție a „Cupei tineretului de la sate" o parte din actualele jucătoare să activeze în echipe superioare, divizionare, dar echipa noastră, formația noastră va rămîne la fel de bună, pentru că în Miercurea voleiul are mulți adepți și e bine slujit".

N-am povestit cu o anume intenție cele de mai sus, dar dacă stau să mă gîndesc bine, le-aș putea da ca exemplu.

Nu credeți?

ȘTIAȚI CĂ...

...cea mai veche carte de șah din țara noastră a fost găsită întîmplător la Agnita? E scrisă în limba latină și datează de la sfîrșitul secolului al XVIII-lea.

...cea dintîi societate turistică în țara noastră s-a înființat în 1873 la Sibiu (Societatea carpatică transilvăneană) cu secții (filiale) ulterioare la Bistrița, Orăștie, Făgăraș, Brașov, Sighișoara, Petroșani, Reghin?

...primele cabane construite pentru adăpostul drumeților din Carpații meridionali au fost Negoiul (1881), Godeanu (1883), Bilea Cascadă (1883)?

...mediașanul Haltrich, a parcurs în 1897 pe un biciclu cu o roată mare și una mică distanța Viena-Mediaș, (aproximativ 1 000 km)?

...la Sibiu, exercițiile fizice sub forma gimnasticii au fost introduse în școli în anul 1845 de către maestrul de gimnastică Karl Badenvitz?

...în septembrie 1848 s-a aprobat ca sala festivă a școlii din Mediaș să fie folosită permanent de elevi ca sală de gimnastică? Ulterior (decembrie 1849) sala festivă a gimnaziului a fost amenajată definitiv ca sală de gimnastică

...handbalul din 11) se joacă în România numai din 1925 cînd la Sibiu se organizează primele jocuri între echipe școlare iar în anul următor primul campionat pe oraș?

...la izvoarele Cibinului prin cele două iezere, se păstrează urmele glaciațiilor din cuarternar?

...24 de cabane turistice, dispensate în munții Cibinului, Lotrului și Făgărașului oferă amatorilor de drumeție, atît vara cît și iarna, posibilități de recreare, odihnă activă, hrană și adăpost?

...Băile Ocna Sibiului (12 km. pe artera Sibiu — Copșa Mică) și Bazna (12 km. de Mediaș) sînt cunoscute și folosite încă de pe vremea romanilor?

...din 1969 la Sibiu a fost introdus înotul ca obiect obligatoriu de învățămînt pentru clasele a doua ale tuturor școlilor generale?

...Sibiul se poate mîndri cu primul bazin acoperit de înot dar în folosință în anul 1904 (în prezent bazinul Neptun)?

...prima echipă campioană națională de juniori la judo a fost Voința Sibiu (1965)?

PANOU DE ONOARE

Cîțiva dintre cei mai harnici și pricepuți antrenori și activiști obștești care nu-și precupețesc eforturile pentru dezvoltarea activității sportive în județul Sibiu:

● **Traian Todoran** profesor de educație fizică, directorul Școlii sportive Sibiu. În anul 1971, echipa de fotbal a Școlii sportive Sibiu, antrenată de el, a cucerit titlul de campioană națională de juniori A fost distins cu **„Merite sportive"**.

● **Constantin Cîmpeanu activist obștesc**, secretar al comisiei județene de popice. Cel mai vechi activist sportiv din județul Sibiu.

● **Toma Opreapopa**, antrenor haltere la C.S.M. Sibiu. Elevii săi Vasile Deac — categoria super-grea (seniori) — Eugen Midori (juniori I) și Paul Iliescu (juniori II) au cucerit titlurile de campioni naționali.

● **Octavian Șerban**, profesor de educație fizică, specialitatea baschet, antrenor la Școala sportivă din Mediaș. A dat lotului național de baschet pe jucătorul Zdrenchea.

● **Alexandru Purcherea**, antrenor secția călărie a C.S.M. Sibiu, consilier al federației de specialitate. A dat țării numeroși campioni naționali, printre care Alexandru Bozan, Adolf Frolich, Marius Burtea, Edith Wernescher.

● **Norbert Haizack**, profesor de educație fizică, specialitatea sărituri în apă, la Școala sportivă Sibiu. A dat țării mulți campioni naționali, printre care Gh. Banu, Nora Mierss și Ion Ganea (ultimul fiind selecționat pentru J.O. de la München).

● **Hugo Fleisher**, profesor de educație fizică, specialitatea handbal, antrenor al echipei școlii sportive de pe lîngă Liceul din Agnita.

Fericite — după încă un succes — fetele din Miercurea zîmbesc obiectivului fotografic

Pagină realizată de **Mihai BÎRA** și corespondentul județean **Ilie IONESCU**

ÎN CINSTEA CONFERINȚEI NAȚIONALE A PARTIDULUI ȘI A CELEI DE A XXV-a ANIVERSĂRI A REPUBLICII

DRAGOSTEA FAȚĂ DE MESERIE

(Urmare din pag. 1)

am elimina definitiv unele deficiențe din activitatea brigăzilor.

— Mai sînt, așadar, și deficiențe?

— *N-ar trebui, dar mai sînt!...*

— Ce eveniment important de viață vă preocupă?

— *Aștept primirea carnetului de membru de partid. Este un eveniment care mă obligă la mai mult, la mai bine.*

— În perspectivă?

— *Perfecționarea mea profesională, pe de o parte, și buna pregătire a celor 30 de tineri tenismani al căror antrenor sînt, pe de altă parte.*

— Printre ei întrevedeți un viitor Țiriac sau Năstase?

— *Totul e posibil. Dacă se muncește și se perseverează, elevi ca Viorel Felea, Gabriel Guțu, frații Negulescu, Cătălin Călărașu, Sorin Băcanu și alți cîțiva pot ajunge virtuozi ai rachetei.*

— Cum vă petreceți timpul liber?

— *Cu pregătirea terenurilor, cu racordarea rachetelor elevilor, cu antrenamentele.*

— Pe linie sportivă ce acțiuni întreprindeți în întîmpinarea Conferinței Naționale a partidului și a celei de-a 25-a aniversări a Republicii?

— *Mai înainte de a da un răspuns direct la această întrebare, vreau să precizez că mă preocupă ca fiecare jucător de tenis de la noi să devină un as în meseria sa, la locul de muncă! Ca antrenor, mă interesează, în primul rînd, comportarea jucătorilor în producție, pentru că, după mine, cum muncește un om în profesie așa se comportă și ca sportiv. Ca să revin, însă, la întrebare, vă pot spune că o acțiune a secției de tenis de cîmp va fi desfășurarea „Cupei Eliberării", cu participarea tenismenilor dîmbovițeni.*

Părăsindu-l pe interlocutorul nostru, în drum spre casă, ne gîndeam la preocupările frumoase pe care le are un tînăr dintre sutele de mii ai patriei. „Primii în producție, primii în sport", nu este pentru Ion Pațiu o simplă lozincă, ci un mod cotidian de comportare, prin care leagă dragostea sa pentru meseria grea, dar frumoasă, căreia i s-a dedicat, cu pasiunea pentru sport.

MEMBRII LOTULUI DE TIR

(Urmare din pag. 1)

puri. A fost exemplificarea vie a celor descrise.

Reîntorși la suprafață, ne-am îndreptat spre Barajul Vidraru. Drumul spre baraj, săpat în stîncă, cu numeroase nivele, este unul din cele mai frumoase străbătute de noi. Barajul, o lucrare gigantică, cu o linie artistică ce ți încîntă ochii, a fost concepută și realizată de constructorii noștri. Ce mîndri au fost sportivii auzind că acest baraj se situează al cincilea în Europa și al nouălea în lume!

O plimbare cu șalupa pe lacul de acumulare Vidraru, lung de circa 14 km, ne-a dat posibilitatea să admirăm decorul feeric în care ne găseam. (Deși lacul are păstrăvi — spun localnicii — „pescarii lotului" — Giușcă, Caban, Ferecatu și Roșca — cu tot „armamentul de pescuit"... n-au reușit să ne arate măiestria lor și în acest domeniu!).

Am admirat statuia „Energiei", îndreptățită glorificare a muncii eroice depuse de constructorii hidroenergeticieni, lucrare care domină platoul.

Această vizită i-a impresionat adînc pe toți membrii lotului, care, odată mai mult, și-au putut da seama de marile realizări ale poporului nostru — sub conducerea partidului.

Ing. Lucian Giușcă ne-a declarat: **„Mi-a făcut o deosebită plăcere să revăd locurile și oamenii în mijlocul cărora, acum 10 ani, am făcut primii pași în meseria de hidrotehnician. Au fost pline de emoții reîntîlnirile cu foști colegi de facultate și de muncă, încrederea pe care ei și-o pun în noi, cei chemați să reprezentăm culorile patriei la Jocurile Olimpice de la München. Această încredere ne mobilizează și parcă ne transmite și nouă din dîrzenia cu care constructorii au realizat această magnifică hidrocentrală. Vom căuta să dăm dovadă de această dîrzenie!"**

Inginerul automatist, pistolarul Dan Iuga: **„M-a impresionat gradul înalt de automatizare care depășește tot ceea ce am văzut pînă acum în acest domeniu. Aceasta explică și numărul mic de muncitori, ingineri și tehnicieni care asigură buna funcționare a acestui mare complex. Pe o suprafață de cîțiva metri pătrați, din cabina de comandă se pune în mișcare această uriașă „mașină de lumină". Cele ce am văzut aici, discuțiile purtate cu gazdele noastre ne fac să ne gîndim la — aș zice — o obligație de reciprocitate din partea noastră, ca sportivi, pentru obținerea de rezultate superioare, care să se alăture marilor realizări înregistrate de poporul nostru".**

OLIMPICA (XIII)

A XV-a EDIȚIE A J.O.: HELSINKI, 1952

Prima medalie de aur românească: IOSIF SÎRBU

Finlandezii au pregătit jocurile cu multă pasiune. Stadionul cu turn, prevăzut în 1940 doar pentru 50.000 de spectatori, a fost mărit prin adaosul de grădene de lemn.

Concurenții au fost cazați în trei „sate olimpice", dintre care cel mai frumos era cel de la Otaniemi (în care au locuit și concurenții români), situat pe malurile unui lac, în imediata apropiere a unei maiestoase păduri de brad.

La 19 iulie, în ciuda frigului și a unei ploi violente, în fața a peste 70.000 de umbrele, ceremonia de deschidere nu a omis nici unul din amănuntele ei tradiționale. Douăzeci de ani după descalificarea sa la Los Angeles — finlandezii și-au luat revanșa! — bătrînelul Paavo Nurmi (55 de ani) a purtat pe pista stadionului flacăra olimpică. Iar cel care a urcat torța pe turnul stadionului a fost celălalt fondist celebru al țării: Hannes Kolehmainen.

Rezultatele au fost în general foarte bune, stabilindu-se cu acest prilej 49 de recorduri olimpice și 15 mondiale. Dintre toate recordurile olimpice, masculine și feminine, la atletism, natație și haltere, au rămas neîntrecute doar 5 (din 51)!

Eroul ediției a fost fără îndoială alergătorul cehoslovac Emil Zatopek, unul dintre cei mai mari sportivi ai generației noastre, „un Nurmi al timpurilor noi", cum i s-a spus. Cîștigătorul probei de 10 000 m la Londra a obținut de data aceasta — în răstimpul a 8 zile — victoria în probele de 5 000 m, 10.000 m, și maraton, performanță aproape de necrezut și în orice caz neegalată la vreo altă ediție a Jocurilor Olimpice.

Credem că nu greșim, socotind că odată cu apariția excepționalei generații de alergători jamaicani, probele de 400 și 800 m. au devenit, fără drept de apel, probe de sprint prelungit. Prima mențiune i se cuvine unui mare învins: Herbert McKenley; el a pierdut la Londra titlul pe 400 m. din cauza unui exces de viteză, căci a condus foarte tare la plecare și a fost bătut pe linia de sosire de compatriotul său, Wint; iar aici l-a pierdut din cauza unui exces de prudență, căci, cu toate ostenelile sale, nu l-a mai putut ajunge din urmă pe un alt compatriot, Rhoden (ambii: 45,9 s!). De neuitat va rămîne însă ștafeta de 4x400 m; în schimbul 3, McKenley primește bățul cu 6—7 m. în urma campionului olimpic pe 400 m garduri, americanul Charles Moore, pe care-l va ajunge însă din urmă și-l va întrece, realizînd lansat, pe porțiunea sa 400 m: 45 s!

Dintre celelalte rezultate, au fost în mod deosebit apreciate de public: victoria (stropită cu lacrimile fericirii) luxemburghezului Barthel pe 1 500 m., senzaționalul stil elastic la triplusalt al brazilianului Da Silva și victoria repetată — prima de acest fel în istoria decatlonului — a lui Robert Mathias (care nu avea decît 21 de ani!).

Dintre atleții români, prezenți la Helsinki, se remarcă mai ales Lia Manoliu și Ion Söter, care se clasează ambii pe locul 6 în probele respective.

Dacă probele atletice masculine au avut o figură net dominantă (Zatopek), cele feminine au avut în schimb un „erou" colectiv: atletele sovietice, care s-au distins în aproape toate probele.

La natație, americanii au dominat net, pentru că japonezii încă nu-și regăsiseră strălucirea de altădată, iar în Australia nu se afirmase încă excepționala generație a lui Devitt, Rose, Konrads și ceilalți. (Doar probele feminine de natație au fost copios dominate de sportivele din Ungaria). În schimb, în întrecerile de haltere, lupte și gimnastică s-au afirmat sportivii sovietici, care s-au remarcat de asemenea și la baschet, box, tir. Numai gimnastul Victor Ciukarin a acumulat 4 medalii de aur și 2 de argint.

Dar jocurile de la Helsinki sînt importante pentru noi, în primul rînd pentru că au permis sportului românesc să atîrne în propria-i panoplie prima medalie olimpică de aur. În ziua de 29 iulie 1952, Iosif Sîrbu, mai tîrziu maestru emerit al sportului, cucerește titlul olimpic la tir, în proba de armă liberă, calibru redus, 40 de focuri, poziția culcat, reușind acel „nec plus ultra": 400 de puncte din 400 posibile și învingîndu-l pe egalul său Boris Andreev (U.R.S.S.), la numărul de „muște" (33:28). În acea după amiază, pe poligonul de la Malmi, s-a ridicat pentru prima oară steagul patriei noastre pe catargul olimpic cel mai înalt. În cadrul unei ceremonii de premiere olimpică. Din păcate, Iosif Sîrbu ne-a părăsit prea de timpuriu (1964).

Bine s-au comportat și boxerii noștri. La categoria mijlocie, Vasile Tiță a ajuns în finală, pierzînd la viitorul campion mondial profesionist la toate categoriile, Floyd Patterson. La categoria semiușoară, Gheorghe Fiat a urcat pe locul III al podiumului, împreună cu finlandezul Pakkanen. Mircea Dobrescu (cat, muscă) a fost învins la puncte, în sferturi de finală, de campionul categoriei, americanul Brooks.

Performanțe bune au înregistrat și luptătorii D. Cuc, M. Belușica și A. Suli, toți trei pe locul 5 la categoriile lor.

Ciclistul Ion Ioniță s-a clasat al 6-lea în proba de 1 000 m cu start de pe loc, la egalitate cu danezul Hansen.

În cadrul turneului olimpic de fotbal, echipa țării noastre (prezentă din nou după 28 de ani) a pierdut la limită (1—2), încă în preliminarii, la Turku un meci dramatic, în care n-a fost cu nimic inferioară adversarului întîlnit, echipa R.P. Ungare, care avea să devină apoi campioană olimpică și nu mult mai tîrziu una dintre cele mai temute echipe din lume.

Prezentă la Helsinki cu o delegație importantă, țara noastră culege, la prima ei „olimpiadă" postbelică, un buchet promițător de medalii: una de aur, una de argint și două de bronz (la care se adaugă trei locuri 5 și cinci locuri 6). În clasamentul (neoficial), întocmit de presă pe baza numărului de medalii, figurăm pe locul 23, din 42 de țări medaliate, înaintea Braziliei, Noii Zeelande, R.F.G., Olandei etc.

EDIȚIA A XV-a

Locul: Helsinki (Finlanda)
Data: 19 iulie — 3 august 1952
Participanți: 4925 de sportivi (din care 518 femei) din 69 de țări
În program: 18 discipline sportive, cu 149 de probe
Sportivii români au participat (cu 129 concurenți) la întrecerile din 14 sporturi, obținînd o medalie de aur (tir), una de argint (box) și două de bronz (tir și box), precum și puncte (la atletism, lupte greco-romane, tir și ciclism)

CLASAMENTUL — NEOFICIAL — PE MEDALII

	Aur	Argint	Bronz
1. S.U.A.	40	19	17
2. U.R.S.S.	22	30	19
3. Ungaria	16	10	16
4. Suedia	12	12	9
5. Italia	8	9	2
6. Cehoslovacia	7	3	3
7. Franța	6	6	5
8. Finlanda	6	3	9
9. Australia	6	2	3
10. Norvegia	3	2	0
.			
.			
23. ROMÂNIA	1	1	2

CLASAMENTUL — NEOFICIAL — PE PUNCTE

1. S.U.A.	495
2. U.R.S.S.	487
3. Ungaria	260
4. Suedia	226,5
5. R.F.G.	171,5
6. Finlanda	144,5
7. Italia	135,75
8. Franța	134,25
9. M. Britanie	114
10. Cehoslovacia	92,5
.	
.	
23. ROMÂNIA	27,75

Primul campion olimpic al României: regretatul trăgător Iosif Sîrbu

EROII

VIKTOR CIUKARIN (născut în 1921) a fost primul dintre gimnaștii sovietici care au deschis o eră nouă în această disciplină olimpică, prin forța, precizia și siguranța exercițiilor lor. La această singură ediție, Ciukarin a cumulat 4 medalii de aur, cîștigînd probele individuale de cal cu minere și sărituri, fiind primul în clasamentul individual compus și

VIKTOR CIUKARIN

făcînd parte din echipa învingătoare a U.R.S.S. La ediția următoare a Jocurilor Olimpice (1956), el a mai obținut trei medalii de aur, la individual compus, paralele și concursul pe echipe. Astfel, Ciukarin devine unul dintre cei mai ineunuați sportivi olimpici ai lumii. Și încă nu am pus la socoteală cele trei medalii de argint și una de bronz, pe care le posedă în panoplia personală cu trofee. Ciukarin a fost și campion mondial la trei probe, în 1954. Un asemenea palmares este astăzi fără îndoială greu de egalat.

DUPĂ 20 DE ANI...

Avem și noi, gazetarii sportivi, performanțele și... recordurile noastre... Pe care, evident, nu le facem, de regulă, publice (pentru că, la urma urmelor, nici nu prezintă interes public) ele rămînînd, de obicei, consemnate doar de mica istorie nescrisă a redacțiilor.

Apariția acestei retrospective J.O. 1952, mă îndeamnă însă la o mică — iertată să-mi fie! — abatere de la regulă. Nu mă pot opri de a-mi aduce aminte că sînt primul ziarist român care a luat un interviu primului campion olimpic român!

Cadrul: *satul olimpic, ascuns între brazi, de la Otaniemi.*

Data: *30 iulie 1952, într-o după-amiază prea fierbinte, totuși, pentru vecinătatea Cercului polar.*

Interlocutor: Iosif Sîrbu, *sosit doar de cîteva minute de pe poligonul de la Malmi, unde urcase pe cea mai înaltă treaptă a podiumului, la încheierea probei de armă liberă calibru redus 40 de focuri culcat.*

Tema: *medalia sa de aur, cele 400 de puncte ale victoriei, barajul cu Boris Andreev, emoția concursului, emoția imnului și a drapelului..*

Nu mai știu cum a fost interviul. Probabil, nu prea reușit; pentru că gazetarul era foarte tînăr, situația cu totul inedită, curiozitatea și emoția celor din jur molipsitoare și deconcertante, iar Iosif Sîrbu... așa cum îl știu toți cei care l-au cunoscut, modest, sobru și prea puțin vorbăreț!

Dar a fost un interviu pe care nu-l voi uita vreodată. Interviul prim cu primul campion olimpic al României! În acest iulie, sînt douăzeci de ani de atunci...

Și pentru că este momentul dulcilor amintiri din prima tinerețe, îl rog pe Vasile Tiță *(dacă aceste rînduri îi vor cădea sub ochi) să zîmbească (totuși) amintirilor neplăcute pe care, eventual, i le va produce evocarea finalei sale de la „mijlocie" din „Messuhalli", cu Floyd Patterson, și să trăiască încă o dată bucuria medaliei sale de argint; iar pe* Gheorghe Fiat, *să se oprească doar asupra satisfacției pe care i-a produs-o cucerirea medaliei de bronz și să nu zăbovească mai mult de două clipe asupra durerilor, fracturii de la brațul drept, care l-au obligat să abandoneze lupta din semifinala categoriei semiușoară, în fața polonezului Antkiewicz, ratind astfel un titlu olimpic de care îl vedeam atît de aproape...*

Lui Gheorghe Lichiardopol *nu-i transmit, în aceste rînduri evocatoare ale unor splendide isprăvi sportive de acum 20 de ani, decît un omagiu pentru medalia olimpică de bronz în proba de pistol viteză. Detaliile întrecerii sale cu Takacs, cîștigătorul probei, ale epuizantului baraj cu Szilard Kuhn pentru locul al doilea, le vom depăna împreună. Sîntem vecini, locuim pe aceeași stradă, ne vedem des...*

Și, sînt sigur, o să vorbim nu numai despre tir. O să ne amintim de punctele luptătorilor Cuc, Belușica *și* Suli, *de punctele ciclistului* Ioniță *și atletului* Soeter, *de cei 42,75 m la disc ai* Lici Manoliu *și o să ne minunăm că Lia merge din nou la Olimpiadă, după douăzeci de ani...*

Radu URZICEANU

Răspunde Ion Poștașu

RADU DECU, CLUJ. Am citit și noi articolul **„Suferința C.F.R.-ului a fost frumoasă"**, apărut în ziarul clujean „Făclia", sub semnătura lui **Viorel Cacoveanu.** C.F.R.-ul, printr-o luptă eroică și loială purtată în returul campionatului, a realizat o performanță fără precedent în istoria fotbalului nostru: de la 7 puncte în tur, la 25 în final! Totuși, ne raliem la cele scrise de Viorel Cacoveanu: **„Îmi scot cu emoție și cu sfială pălăria în fața băieților formidabili ai C.F.R.-ului... Sînt din nou alături de ei, în orice împrejurări. Cu o condiție, una singură, peste care nu trec sub nici o formă: nu cumva C.F.R.-ul să termine turul viitorului campionat doar cu 6 puncte și să încerce iar nebunia salvării. Eu, unul, tertați-mă, nu mai rezist!".** Nici noi!

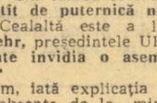

NELU QUINTUS, PLOIEȘTI. O epigramă... amărîtă pentru Poiana Cîmpina, care a retrogradat în divizia C:

După cum e și firesc,
Cîmpinenii tot gîndesc,
Dacă a ieșit din „B".
Cu Poiana e un... C" !

UN GRUP DE SIMPATIZANȚI AI ECHIPEI F.C. ARGEȘ, ZIMBREȘTI. 1) **„Dacă F.C. Argeș nu ar fi fost campioană, cu o etapă înainte, ce s-ar fi crezut despre rezultatul ultimului meci, cu Dinamo, de la București?".** Nici că se putea o întrebare mai bună! Aș putea să vă dau și eu un exemplu: meciul Rapid — Steaua roșu: 1—5! Ce comentarii ar fi stîrnit acest rezultat, dacă el ar fi avut vreo influență asupra clasamentului! Este greu, de aceea, și pentru cei de la Federație de a stabili care sînt surprizele fotbalului, în general gustate, și care sînt rezultatele ce ies din acest perimetru, fiind un fel de surprize... așteptate! 2) Cel mai mare punctaj — 44 (procentaj 84,6) l-a realizat U.T.A., în ediția 1946—1947, cîștigînd campionatul cu un avans de 11 puncte (26 meciuri). Argeșul a totalizat 41 de puncte din 30 de partide (procentaj 68,3). Dar, victoria pitestenilor este, în primul rînd, remarcabilă prin prisma minimelor șanse pe care le aveau ei, la un moment dat, de a realiza o asemenea performanță!

CRISTIAN CONSTANTINESCU, PIATRA NEAMȚ. **„Nu e așa că naționala Iugoslaviei a avut, în perioada 1960—1970, un portar cu numele de Mutibarici? Dacă am confirmarea dv. voi cîștiga pariul cu tatăl meu: o minge de fotbal".** De dragul dv. și al mingii pe care o așteptați, as fi fost — poate — în stare să depun și mărturie mincinoasă! Dar n-a fost nevoie: Mutibarici a apărat, în urmă cu cîțiva ani, poarta Iugoslaviei.

ION FAFATA, ALBA IULIA: Textila Sebeș — Vitrometan Mediaș 9—0! Și Grigore Alexandrescu care pretindea că **„minuni în vremea noastră, nu prea văd a se mai face".** Ce este drept: poetul nu putea bănui atunci că se va înființa divizia C la fotbal, făcătoare de minuni, cum este acest 9—0 de la Sebeș, sau alte scoruri asemănătoare, pe care — desigur — le cunoașteți.

GRIGORE TOLOACĂ, ALBA IULIA. Am reținut una din întrebările suporterului Culi"ă :„Cum se explică faptul că unii jucători, cînd se află pe GAZON, se cred la... IARBĂ VERDE?".

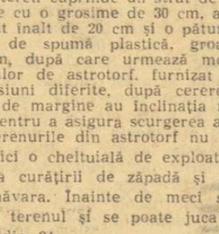

A. V., BUCUREȘTI. 1) **Tiri veteranul / Și-a-ndeplinit planul / Dîndu-l gata / Pe Panatta!** /. Dv. ați fost și mai expeditiv: ne-ați dat... gata cu o singură „epigramă"! 2) Mă flatați. Nu sînt Ion Băleșu. Nu sînt decît Ion... Poștașu!

OPREA LIVIU, BUCUREȘTI. Ludovic Sătmăreanu nu este căsătorit. Îi voi transmite cele mai bune urări de succes în activitatea sportivă din partea surioarei dv., Nuți, **„care este îndrăgostită de el de aproape trei ani".** Nu ne puteți spune exact anul, luna și ziua?

MICU SAINER: PLOIEȘTI. Un catren în legătură cu finala Cupei României la fotbal:

„Rică" și echipa sa,
N-aș putea să pun pariu,
Dacă astăzi s-or scălda
Sau s-or... îneca în „Jiu"?

Ilustrații N. CLAUDIU

ZIG-ZAG fotbalistic

ECOURILE NU S-AU STINS

În prezent se desfășoară în Brazilia **„Cupa Independenței"** la fotbal, competiție considerată un mic campionat mondial. Acum, după terminarea campionatului european, mulți regretă absența de la „Cupa Independenței", a celei mai bune formații de pe continent, „11"-le vest-german. Într-adevăr, ar fi fost interesantă comportarea elevilor lui Schön la această mare întrecere și, îndeosebi, partida dintre Brazilia și R.F.G. Pentru a justifica această afirmație, vom reproduce două declarații. Una aparține lui **Aleksandr Ponomariev,** antrenorul echipei URSS: **„La ora actuală, R.F.G. este cea mai puternică din lumea fotbalului. O echipă atît de puternică nici nu am văzut".** Cealaltă este a lui **Gustav Wiederkehr,** președintele UEFA: **„Oricine poate invidia o asemenea formație..."**

Și acum, iată explicația lui Schön, privind absența de la „mini C.M." a selecționatei vest-germane: **„Ne-am pregătit pentru C.E. Acesta a fost obiectivul central al echipei noastre. Am refuzat prezența la „Cupa Independenței" și din alte motive: după campionatul european, campionatul și cupa R.F. a Germaniei, care au solicitat din plin, băieții ar fi fost prea obosiți. Acum, o odihnă le este binevenită. Subliniez, însă, că un meci cu Brazilia sau cu cîștigătoarea „Cupei Independenței" l-am susține cu plăcere".**

GOLGETERII C. E.

Iată primii clasați pe lista golgeterilor recentului campionat european: 1. **Müller** (RFG) 11 goluri; 2—7. **Van Himst** (Belgia), **Kocsis** (Ungaria), **Chivers** (Anglia), **Cruyff** (Olanda), **Keizer** (Olanda), **Kreische** (R.D. Germană) cîte 5 g; 8—16: **Kolotov** (URSS), **Devrindt** (Belgia), **Lambert** (Belgia), **Bene** (Ungaria), **Best** (Irlanda de Nord), **Capkovici** (Cehoslovacia), **Lubanski** (Polonia), **Parits** (Austria), **Pirri** (Spania) cîte 4 g.

De notat că **Gerd Müller** a fost și golgeterul C.M. din Mexic. El a fost selecționat de 41 de ori în echipa națională (din 1967 și pînă azi), marcînd 51 de goluri în echipa națională. Anul acesta a fost și golgeterul campionatului vest-german, cu 40 de goluri!

UNGARIA — CU TINERELE SPERANȚE LA J. O.

Într-o recentă ședință a forului de specialitate din Budapesta s-a stabilit ca lotul olimpic pentru turneul final de la München, unde selecționata **Ungariei** își va apăra titlul cucerit cu patru ani în urmă în **Mexic,** să fie alcătuit din elemente tinere. Comitetul federal a fixat chiar ca limita maximă de vîrstă să fie de 25 de ani.

Intenția federației este ca reprezentativa olimpică să constituie viitoarea echipă națională primă, aceea pentru C.M. 1974. În felul acesta se dă ca certă neselecționarea lui **Albert, Bene, Szücs** etc. Selecționerul **Illovszky** a declarat că, așa cum se prezintă potențialul acestui lot tînăr, el are toate șansele să fie și la această ediție a J.O. în lupta pentru una dintre medalii...

GAZONUL ARTIFICIAL PE STADIOANELE VIITORULUI

Se cunosc greutățile pe care le implică terenurile acoperite cu gazon: întreținere permanentă și exploatare redusă, personal numeros și rezultate nu întotdeauna la înălțimea muncii depuse — iată numai o parte din dificultățile cu care trebuie să se confrunte administrațiile unor asemenea terenuri. Crearea unor terenuri cu iarbă artificială a apărut de la sine, odată cu dezvoltarea industriei maselor plastice și astăzi s-a ajuns la rezolvarea acestei probleme în faza producției industriale. Primele terenuri experimentale, ivite în Anglia, au dat rezultate strălucite și se poate afirma cu certitudine că celebrul secret al gazonului britanic nu va mai interesa în curînd pe nimeni, el devenind o piesă de arhivă.

Cele mai bune rezultate au fost acelea date de plăcile de astrotorf, experimentate la satdionul **Illington** din preajma Londrei, instalat de firma „Monsanto". Construcția unui asemenea teren cuprinde un strat de pietriș mare cu o grosime de 30 cm, altul de asfalt înalt de 20 cm și o pătură subțire de spumă plastică, groasă de 1 cm, după care urmează montarea plăcilor de astrotorf, furnizat în dimensiuni diferite, după cerere. Plăcile de margine au înclinația necesară pentru a asigura scurgerea apei.

Terenurile din astrotorf nu necesită nici o cheltuială de exploatare, în afara curățirii de zăpadă și gheață, primăvara. Înainte de meci se udă ușor terenul și se poate juca 24 de ore din 24.

SCAPĂ CINE POATE... *Despre vigoarea fotbalului englez ne-am convins fiecare și s-au convins, mai ales, echipele noastre. Ciocnirile dintre ele reprezintă dueluri de și mai mare intensitate. Și faza de față vă demonstrează că sînt momente cînd.. scapă cine poate din atacurile foarte decise și... nu totdeauna regulamentare*

Unde mergem

DUMINICĂ

ATLETISM: Stadionul Republicii, de la ora 17,30: **Finalele campionatelor naționale de juniori.**

CICLISM: Velodromul Dinamo, de la ora 9: **Concursul internațional „Cupa ziarului Sportul".**

YACHTING: Lacul Herăstrău, de la ora 9. **„Cupa Electrica"**

Scrisoarea cercului olimpic al elevilor de la liceul „N. Bălcescu" din București

ȘCOLARII ÎNCURAJEAZĂ PE CANDIDAȚII OLIMPICI

În ultimele lor zile de școală, elevii liceului bucureștean „Nicolae Bălcescu", constituiți în Cercul olimpic „Pierre de Coubertin" au adresat o scrisoare deschisă componenților lotului olimpic românesc, manifestîndu-și astfel aderiunea la eforturile de pregătire ale sportivilor noștri fruntași. Ne face plăcere să reproducem această caldă scrisoare, semnată de conducătorul cercului — prof. Constantin Tudose, președintele cercului — elevul Radu Mihăilescu și secretarul cercului — elevul Horațiu Grivoi.

DRAGI SPORTIVI,

Ora Jocurilor de la München se apropie. Membrii Cercului olimpic „Pierre de Coubertin" din liceul nostru știu că acum pregătirile capătă febrilitatea numărătorii inverse. Cunoaștem și trăim alături de voi clipele de mare încordare pe care fiecare zi de antrenament o cere în vederea marii confruntări. Ne dăm seama că nu este o muncă ușoară, că ea vă solicită întreaga voastră ființă, că este nevoie de mari sacrificii, de luptă cu voi înșivă, de grele încercări.

Dar, sîntem convinși pe deplin că fiecare e pătruns de imensa responsabilitate morală a celor care reprezintă o națiune. Veți duce mesajul sportului românesc acolo unde se întîlnesc fiii popoarelor, la marea „sărbătoare a primăverii umane".

Sîntem încredințați că ștacheta sportului românesc va fi ridicată și mai sus la München, datorită străduințior voastre, că nu veți precupeți nici un efort în a demonstra însușirile acestui popor.

Mai presus decît numărul medaliilor, mai presus decît prestigiul personal, este formarea și consolidarea ideii de comunitate între sportivii celor cinci continente, de cunoaștere și respect reciproc, de îmbinare armonioasă în cel mai înalt grad a aptitudinilor fizice cu trăsăturile morale.

Și, mai ales, nu uitați cuvintele de aur ale mișcării olimpice: „Citius, Altius, Fortius". Fie ca, pătrunși de înalta lor semnificație, să duceți la München mesajul oamenilor de pe meleagurile noastre!

Sîntem mîndri de aceasta, pentru că știm că vă veți îndeplini misiunea cu demnitate. Vă urăm succes!

VIZITA DE LUCRU A TOVARĂȘULUI NICOLAE CEAUȘESCU

ÎN UNITĂȚI AGRICOLE DIN JUDEȚUL CONSTANȚA

(Urmare din pag. 1)

Președintele cooperativei agricole de producție, Marin Mizea, îl informează pe conducătorul partidului și statului despre realizările cooperatorilor din Chirnogeni, despre proiectele lor.

Intrînd în lan, sfărîmînd în mîini cîteva spice, secretarul general apreciază recolta bună.

Ultima unitate înscrisă în itinerariul vizitei secretarului general al partidului în unitățile agricole din județul Constanța este complexul intercooperatist pentru creșterea vacilor de lapte de la Albești.

Gazdele invită pe tovarășul Nicolae Ceaușescu, pe ceilalți oaspeți să viziteze cîteva grajduri ale complexului, care adăpostesc pentru început numai 1 500 de vaci din rasele Metiș-Holstein și Roșia-Dobrogeană, care s-au adaptat cel mai bine în această parte a țării.

La sfîrșitul vizitei, tovarășul Nicolae Ceaușescu felicită pe zootehniști pentru rezultatele obținute, cerîndu-le în continuare să persiste în valorificarea tuturor rezervelor de care dispun pentru a obține producții și mai mari.

...A fost o vizită de lucru fructuoasă, plină de învățăminte nu numai pentru agricultura dobrogeană, ci și pentru lucrătorii agriculturii din întreaga țară, recomandările secretarului general al partidului vizînd probleme esențiale ale dezvoltării acestei importante ramuri a economiei naționale. În același timp, întîlnirile tovarășului Nicolae Ceaușescu cu oamenii muncii de pe ogoare au constituit o nouă și vibrantă manifestare a unității de monolit dintre partid și popor, a dragostei și stimei față de secretarul general, un puternic îmbold în activitatea pe care ei o desfășoară cu entuziasm, sub semnul apropiatei Conferințe Naționale a partidului, pentru a traduce în noi fapte angajamentele luate în întrecerea socialistă ce se desfășoară în întreaga țară în cinstea acestui eveniment și a împlinirii unui sfert de veac de la proclamarea Republicii.

CONCURSUL INTERNAȚIONAL DE PENTATLON MODERN

ECHIPA ROMÂNIEI ASPIRĂ LA LOCUL I

Campionatele internaționale de pentatlon modern ale României au programat ieri două probe. În cursul dimineții la poligonul Tunari, concurenții au evoluat în proba de tir, iar după-amiază, la ștrandul Tineretului, s-a desfășurat înotul.

Tirul a confirmat buna pregătire și forma remarcabilă în care se află echipa Bulgariei, clasamentul acestei probe avînd în fruntea sa nu mai puțin de 4 concurenți din țara vecină. Bine s-a comportat, de asemenea, sportivul maghiar Borlay Gyorgy, care cu 195 de puncte s-a clasat pe primul loc, obținînd 1 022 p. Doar seria a doua de focuri a învingătorului a fost ceva mai slabă (47), celelalte fiind foarte bune : 49, 47, 49, 50. Pe locul 2, cu 1 000 puncte, s-a clasat Ivan Musanov (concurent individual din Bulgaria), care a obținut 194 p : 49, 49, 44, 48, urmat de compatriotul său Veiko Bratanov cu 193 p — 978 p. Campionul țării noastre, Dumitru Spîrlea, a început bine concursul, obținînd în prima serie 49 de puncte, a continuat cu o serie de 46, dar a înregistrat apoi o cădere (46) și a încheiat din nou cu o serie bună — 49. Deci, 192 p — 956 p. Ceilalți componenți ai primei noastre echipe au ocupat locurile 12 (Cosmescu 138 — 860), 16 (Covaci 184 — 780) și 23 (Călina 172 — 516). Firesc, proba a fost cîștigată de echipa Bulgariei, urmată de cele ale Poloniei, României și Ungariei. Tirul a adus și schimbarea liderului pe primul loc trecînd Bratanov cu 2 977 p, cu un avans de numai 7 puncte față de fostul lider, Adam (Cehoslovacia) !

În proba de natație, concurenții au fost împărțiți în patru serii, interesul celor prezenți îndreptîndu-se îndeosebi spre seriile III și IV, în care evoluau sportivii cu cele mai mari șanse de a ocupa locul întîi : Peter Lazar (Ungaria) și Adalbert Covaci (România). Într-adevăr, acești doi sportivi au dominat net cursa, clasîndu-se în această ordine pe primele două locuri : Lazar 3:28,3 — 1 208 p, Covaci 3:29,4 — 1 200 p. Pe echipe, victoria a revenit sportivilor unguri (3 408 p), iar pe locurile 2—3 formațiile României și Bulgariei, cu cîte 3 224 p.

După patru probe, la individual, pe primul loc a trecut din nou **Adam** cu 3 973 p, iar Bratanov se află pe locul secund, cu 3 897 p. Printre fruntași se menține și Marian Cosmescu — 3 850 p (locul 4). Pe echipe, conduce **Bulgaria** cu 11 260 p, iar selecționata României se află pe locul 3 cu 11 217 p. Azi, în pădurea de la Călugăreni, ultima probă a concursului, crosul.

DISPUTE FRUMOASE LA „REGATA SNAGOV"

Pe o vreme bună pentru întreceri, cum nu a fost de mult timp pe lacul Snagov, simbătă a avut loc a doua reuniune a „Regatei Snagov" la canotaj feminin.

„Cloul" zilei l-a constituit cursa de 8+1 în care sportivele sovietice, bine pregătite și cu o barcă de greutate (majoritatea componentelor înalte, cu multă forță), au reușit să treacă primele linia de sosire, dar nu înainte de a depune eforturi serioase pentru a contracara atacul lansat de echipa română.

Trebuie menționat succesul repetat al tinerei Maria Micșa care în proba de simplu s-a impus destul de ușor și ieri.

Desigur că nu poate fi trecută cu vederea nici ușurința cu care au învins multiplele campioane europene, componente ale echipajului nostru de 4+1 visle, ele situîndu-se la același nivel superior de pregătire în fine subliniem dublul succes al bărcii de 2 visle — **Marioara Singeorzan** și **Teodora Untaru** — reprezentante ale Clubului Nautic Universitar. Dar, iată rezultatele celei de a doua reuniuni: **Schif 2 visle:** 1. Teodora Untaru — Marioara Singeorzan (C.N.U.) 3:37,0; 2. Gabriela Toader — Maria Micșa 3:38,5; 3. Vera Alexenka — Nadejda Hova (R.S.S. Ucraineană) 3:49,0. **4+1 visle:** 1. România (Doina Bardaș, Mitans Botez, Elisabeta Lazăr, Ioana Tudoran + Agneta Sieburg) 3:32,5; 2. R.S.S Ucraineană 3:45,0; 3. Sc sp. Timișoara 4:00,0. **Simplu:** 1. Maria Micșa (România) 3:59,2; 2. Gabriela Toader (România) 4:01,5; 3. Natalia Gorodilova (R.S.S. Ucraineană) **4:04,0. 4+1 rame:** 1. R.S.S. Ucraineană 3:39,2 ; 2. România I 3:42,2; 3. România II 3:57,0. **8+1:** 1. R.S.S. Ucraineană 3:12,5 2. România 3:14,0 3. C.N.U. 3:19,3.

Paul IOVAN

STATU-QUO ÎN FINALELE DE CANOTAJ ALE SENIORILOR

(Urmare din pag. 1)

Ștefan Tudor și Petre Ceapura s-au impus fără dificultate, stabilind la sosire și cea mai mare diferență de cronometru. **Rezultate : 1. Dinamo (Șt. Tudor, P. Ceapura + L. Lovrenschi)** 7:26,2, 2. Steaua (P. Pop, A. Kapornai + O. Gheorghe) 7:49, 3. Steaua (S. Ristea, V. Petrescu + N. Cisevschi) 7:53, 4. C.N.U. 8:00.

Schif 4 fără cîrmaci. Un alt echipaj dinamovist, cu mari șanse de a fi prezent la J.O. a cîștigat comod **Rezultate : 1. Dinamo (E. Tușa, D. Grumezescu, D. Ivanov, I. Oanță)** 6:43,5, 2. Steaua (N. Banaga, M. Boroș, R. Gociu, I. Matei) 6:50,3, 3. Politehnica Timiș, 7:13,0.

Schif 4+1 visle. O probă inedită, care va figura (în formula 4 visle) la J. O. de la Montreal, a angajat în întrecerea aceasta de perspectivă mult tineret (în barca Stelei, de pildă, au concurat doi juniori de 17 ani), fiind viu aplaudată datorită echilibrului de forțe. **Rezultate : 1. Dinamo (A. Silasi, Fr. Hoff, I. Cergă, V. Cucencu + Gh. Bunceanu)** 6:29,0, 2. Steaua 6:37,7, 3. Politehnica 6:45,0.

Schif 2 visle. Datorită unui stroc mai ridicat pe ultima parte a traseului, Gheorghe Mereuță și Nicolae Popa au reușit să recucerească titlul în această probă **Rezultate : 1. Steaua (G. Mereuță, N. Popa)** 6:50,5, 2. Dinamo (G. Sandu, L. Stoiov) 7:00,0, 3. Metalul Buc. (Gh. Foca, Fl. Tănase) 7:18,5, 4. Steaua 7:24,0.

Schif 8+1. Cursa „corăbiilor lungi" a consemnat un timp sub 6 min. și succesul ehipajului Dinamo, mai puternic (prin participarea echipierilor de la 2+1 și 4 f. c.), dar și mai proaspăt decît „8"-ul stelist, datorită introducerii a doi rameri care nu mai concurase. Oricum, o întrecere spectaculoasă, reconfortantă. **Rezultate : 1. Dinamo (E. Tușa, P. Ceapura, Șt. Tudor, D. Ivanov, D. Grumezescu, D. Chiriac, A. Vasile, I. Oanță + I. Lovrenschi)** 5:59, 2. Steaua 6:08, 3. Steaua 6:28, 4. Politehnica 6:38,5.

Gh. MEGELEA (Reșița) — RECORD LA SULIȚĂ: 71,76 m!

(Urmare din pag. 1)

șurării primei zile de concurs — încheiată tîrziu, la lumina reflectoarelor — ar trebui puse în discuție și alte rezultate. O vom face — cu plăcere — în numerele viitoare ale ziarului nostru.

Dacă despre organizarea întrecerilor, despre evoluția fruntașilor acestei generații și despre inițiativa de a nu fi primiți în concurs decît cei care au „o înfățișare onorabilă" trebuie spus numai cuvinte bune, în schimb *față de valoarea unui grup masiv de concurenți, de faptul că antrenorii, conducerile cluburilor și asociațiilor sportive — chiar consiliile județene pentru educație fizică și sport (care au girat participarea lor la finale) — au admis să deplaseze la București... turiști, tineri cu foarte puține contingente cu atletismul nu putem avea decît o atitudine critică, de fermă dezaprobare.*

Trecerea în revistă prilejuită de campionatele naționale ale juniorilor constituie un bun prilej pentru selecționarea echipei noastre reprezentative care va participa la Jocurile Balcanice (juniori) de la Izmir (22—23 iulie), precum și unul — nu mai puțin important — de estimare a valorii noii generații, de prospectare a viitorului atletismului românesc.

REZULTATE TEHNICE. **Lungime (f)** : 1. ANCA HOINĂRESCU (Lic. N. Bălcescu, Cluj) 5,82 m — **campioană națională.** 2. Adriana Surdu (Lic. nr. 2 Iași) 5,76 m. 3. Doina Popescu (Viitorul Buc.) 5,73 m ; **110 mg. :** 1. RADU GAVRILAS (C.S.M. Iași) **14,9 — campion național,** 2. Iosif Crișan (Lic. nr. 11 Cluj) 15,0 — record juniori II. 3. Florin Bejan (C.S.M. Iași) 15,3 4. Gheorghe Petrescu (Viitorul Buc.) 15,3, 5 Constantin Bunea (Șc. Sp. A Buc.) 15,3 ; **100 m (b) :** 1. DOREL CRISTUDOR (L.E.A. Cîmpulung Muscel) **10,6 — campion național,** 2. Emilian Georgescu (C.S. Cîmpulung Muscel) 10,6, 3. Cristian Pascu (Știința Moreni) 10,7, 4. Valentin Ciurea (C.S.M. Cluj) 10,7 ; **sulița (b) :** 1. GHEORGHE MEGELEA (Șc. Sp. Reșița) **71,76 m (record) — campion național,** 2. Viorel Munteanu (Știința Gura Humorului) 69,16 m, 3. Constantin Romaniuc (L.E.A. Cîmpulung Muscel) 65,10 m ; **100 m (f) :** 1. ELEONORA MONORANU (C. A. Roman) **11,8 — campioană națională,** 2. Adriana Surdu (Lic. nr. 2 Iași) 11,8, 3. Greta Măgirescu (Șc. Sp. Bacău) 11,9 ; **400 m (f) :** 1. LILIANA LEAU (L.E.A. Cîmpulung Muscel) **53,8 — campioană națională,** 2. Niculina Lungu (L.E.A. Cîmpulung Muscel) 56,3, 3. Aurelia Filip (Lic. nr. 3 Baia Mare) 56,8, 4. Victoria Ticu (Steaua) 57,1 ; **greutate (b) :** 1. MARIN IORDAN (Șc. Sp. A. Buc.) **16,35 m — campion național,** 2. Paul Neagu (Lic. nr. 35 Buc.) 14,36 m, 3. Vasile Mocanu (Metalul Buc.) 13,21 m ; **1 500 m :** 1. GHEORGHE GHIPU (Metalul Buc.) **3:56,6 — campion național,** 2. Nicolae Onescu (Rovine Craiova) 3:56,8, 3 Emil Galle (Corvinul Hunedoara) 3:59,4; **înălțime (b) :** 1. CAROL ANTAL (Șc. Sp Oradea) **2,03 m — campion național,** 2. Zombor Szigyarto (Steaua) 1,98 m, 3. Radu Gavrilas (C.S.M. Iași) 1,98 m.

În cadrul unor tentative, Șerban Ioan a sărit la înălțime 2,15 m, iar Carmen Ionescu a aruncat la disc 60,96 m (rec. personal).

Astăzi, pe stadionul Republicii de la ora 17,30, se dispută probele : 400 mg, înălțime (f), greutate (f), ciocan (pe Stadionul Tineretului), 200 m (b), 200 m (f), 800 m (f), 100 mg, lungime (b), disc (b), 5000 m, 10 000 m marș, sulița (f), 4 × 400 m (f) și 4 × 400 m (b).

sportul în lume

ÎN TURNEUL DE LA WIMBLEDON

ILIE NĂSTASE ÎN SERIE:

americanul Tom Gorman noul său învins, în „optimi"

LONDRA 1 (Agerpres). — În turul 2 al probei de dublu mixt, din cadrul turneului internațional de tenis de la Wimbledon, perechea Ilie Năstase (România) — Rosemary Casals (S.U.A.) a învins cu 6—2, 6—1 cuplul T. Ulrich (Danemarca) — Julie Heldman (S.U.A.).

Alte rezultate : Mandarino, J. Mandarino (Brazilia) — Lall (India), Charles (Anglia) 6—8, 6—4, 6—4 ; Metreveli, Morozova (U.R.S.S.) — Mignot, Gurdal (Belgia) 6—2, 6—3 ; Curtis (Anglia), Overton (S.U.A.) — Kamiwazumi, Sawamatsu (Japonia) 6—4, 6—1 ; Barclay, Durr (Franța) — Mendoza, Congdon (Anglia) 6—1, 6—1.

Rezultate înregistrate în optimile de finală ale probei de simplu femei : Morozova (U.R.S.S.) — Martinez (S.U.A.) 6—4, 6—1 ; Gourlay (Australia) — Dalton (Australia) 7—5, 6—3 ; Wade (Anglia) — Bentzer (Suedia) 6—1, 6—1 ; Durr (Franța) — Truman (Anglia) 6—0, 6—1 ; Casals (S.U.A.) — Hawcroft (Australia) 6—0, 6—1.

Partida vedetă a întrecerilor de ieri, cea dintre **Ilie Năstase** și americanul **Tom Gorman**, a avut loc pe terenul central, în fața a 15000 de spectatori. Reprezentantul nostru a jucat excelent și a cules o victorie frumoasă cu 6—3, 3—6, 8—6, 6—1. În setul al treilea cînd Gorman a condus cu 4—1 și 5—3, se credea că acesta va cîștiga setul. Dar loviturile variate și decizia lui Năstase si-au spus cuvîntul pînă în cele din urmă. El a egalat la 6—6 și apoi s-a distanțat în învingător sigur.

În sferturile de finală ale competiției de simplu masculin, Ilie Năstase va avea ca adversar pe tînărul și puternicul jucător Jim Connors (S.U.A.).

O întîlnire de luptă epuizantă, astfel au caracterizat specialiștii meciul dintre Manuel Orantes — actualul lider al Marelui Premiu F.I.L.T. — și românul Ion Țiriac. La capătul a cinci seturi, în care ambii jucători au arătat o formă de zile mari, tenismanul spaniol a învins cu 6—4, 3—6, 6—3, 4—6 6—3.

Alte rezultate, **simplu bărbați, optimi** : Connors (S.U.A.) — Jauffret (Franța) 6—2, 6—3, 8—6, Dibley (Australia) — Barthes (Franța) 8—9, 6—3, 6—2, 6—1, **simplu femei, turul IV** : Goolagong (Australia) — Morozova (U.R.S.S.) 3—6, 6—0, 9—7, Casals (S.U.A.) — Stove (Olanda) 6—3, 6—3.

CEHOSLOVACIA — CAMPIOANĂ LA FOTBAL (tineret)

PRAGA 1 (Agerpres). — Campionatul european de fotbal, rezervat echipelor de tineret, a fost cîștigat în acest an de reprezentativa Cehoslovaciei. În cea de-a doua manșă a finalei, disputată la Ostrava în fața a 15 000 de spectatori, tinerii fotbaliști cehoslovaci au întrecut cu scorul de 3—1 (2—0) formația U.R.S.S. Golurile au fost marcate de Albrecht (2) și Gajdusek, respectiv, Blohin.

În primul joc, cele două echipe terminaseră la egalitate : 2—2.

În „Trofeul Iugoslavia" la handbal masculin

ROMÂNIA — BULGARIA 23-14

SARAJEVO, 1 (prin telefon). — 2 000 de spectatori au luat loc în tribunele sălii „Skenderija" din localitate, pentru a urmări partidele celei de a doua runde din cadrul competiției internaționale de handbal masculin dotată cu „Trofeul Iugoslavia".

În jocul din deschidere s-au întîlnit reprezentativele **României** și **Bulgariei**, care au furnizat în prima repriză o întîlnire agreabilă, cu multe faze spectaculoase, create mai ales de handbaliștii români. În cea de a doua parte a meciului, întîlnirea n-a mai avut același caracter, în special sub aspectul echilibrului, căci jucătorii din reprezentativa României, evoluînd excelent, s-au detașat net de adversarii lor, surclasîndu-i în final cu scorul de **23—14 (9—7).**

Iată și autorii golurilor înscrise de reprezentativa României în partida cu Bulgaria : **Gunesch** (5), **Licu** (3), **Gruia** (3), **Birtalan** (3), **Cozma** (3), **Schöbel** (3), **Tudosie** (2) și **Gațu** (1). Echipa noastră a beneficiat de trei aruncări de la 7 m, iar formația Bulgariei de patru.

În cel de al doilea joc, extrem de disputat, reprezentativa **Iugoslaviei** a depășit formația **Ungariei** cu **19—18 (12—9).**

★

În ultimele două partide pe care le mai are de susținut în varianta feminină a competiției, care se desfășoară la Vrnjacka Banja, echipa țării noastre va primi replica reprezentativelor R.D. Germane și Cehoslovaciei.

ÎNCEPÎND DE MÎINE, LA KATOWICE

SCRIMERII NOȘTRI DIN LOTUL OLIMPIC ÎNTR-UN ULTIM TEST INTERNAȚIONAL

● *Ei concurează în „Turneul Prietenia", alături de trăgători fruntași din U.R.S.S., Polonia, Ungaria, Bulgaria și Cuba*

Maria Vicol și Ecaterina Stahl, două din floretistele noastre fruntașe care vor lupta la Katowice ca să obțină pașaportul pentru München

Înaintea „Turneului Prietenia" — care începe mîine la Katowice — am încercat să aflăm cu ce stare de spirit, cu ce forță morală abordează scrimerii noștri această întrecere, decisivă pentru unii dintre ei în ceea ce privește promovarea în lotul olimpic.

Iuliu Falb, acest floretist recunoscut pentru marea sa ambiție, pentru dîrzenia cu care luptă pe planșă, ne-a dat să înțelegem că nu acceptă atmosfera de ușoară neîncredere din jurul lotului.

— Am avut, este adevărat, un sezon slab. Tiu — locul 8 la „Martini", prezență în sferturi la „Romel", Mureșanu — 7 la „Martini", Ștefan — în sferturi la „Giovanini", eu în semifinale la Bari. Doar Haukler a reușit la Bari să intre în finală.

— Și la turneul preolimpic de la München ?...

— Da, doar locul 7. Asta nu înseamnă că la Katowice nu vom putea termina pe podium...

Ștefan Haukler găsește de cuviință să intervină : **„În turneul preolimpic, am reușit, totuși, o mică performanță, pe care n-a realizat-o în acest sezon nici o echipă națională : am fost la un pas de victorie în meciul cu Franța, campioana lumii. La 8—7 pentru francezi, noi aveam deja o situație mai bună la tușe. Ultimul asalt l-am avut în mînă, Mureșanu a condus cu 4—1 la Talvard, dar s-a accidentat și astfel egalarea și victoria ne-a scăpat printre degete. Sigur, o victorie la francezi însemna locul 6, tot needificator, dar moralmente aceasta reprezenta mult. "**

Despre turneul de la Katowice, Haukler crede ca și Falb că va fi o piatră de încercare : **„Va trebui să ne batem pentru locurile 1—3, pentru a ne recîștiga încrederea. Cunosc bine pulsul echipei : toți băieții sînt dispuși să facă risipă de energie. Evident, nu la întîmplare"...**

Maria Vicol este și ea oarecum afectată : **„Ca să ajung la München sînt nevoită să suport rigorile unui concurs ca a cel de la Katowice — epuizant. Și asta fiindcă nu mi s-a acordat suficientă încredere. S-a uitat prea ușor de contribuția mea la Havana, în alte competiții de anvergură.."**

— Iată un bun prilej pentru a dovedi că meriți să faci parte din echipa olimpică de floretă a țării...

— Doresc acest lucru, mă simt capabilă să onorez cu prezența mea „4"-ul reprezentativ. Tocmai de aceea plec la Katowice, la acest colocviu, cu o mare ambiție !

Octavian Vintilă consideră acest concurs internațional o modalitate ideală de a vedea cu ce noutăți vor veni participanții și mai ales sabrerii sovietici, unguri și polonezi la J.O.

— Pentru noi, acest lucru este foarte important, întrucît la Olimpiadă vizăm un loc între primele 4 echipe.

— Se va resimți „4"-ul nostru de sabie, la Katowice, prin absența lui Irimiciuc ?

— Evident. Cred, însă, că e mai bine așa. Cei 5 care vom evolua în „Turneul Prietenia" vom da mai mult, vom lupta cu mai multă dîrzenie, tocmai pentru a recupera un handicap cu care pornim încă din start. Cred în mobilizarea psihică a întregului lot, în posibilitatea de a fi și noi pe podium sau cît mai aproape de marile valori ale competiției.

Tiberiu STAMA

ASTĂZI, LA REYKJAVIK

ÎNCEPE MECIUL PENTRU TITLUL MONDIAL DE ȘAH ÎNTRE SPASSKI ȘI FISCHER

În lunga istorie a șahului sînt puține competiții care să fi stîrnit atîta interes printre pasionații acestui joc, ca acest mult așteptat meci pentru campionatul lumii. Ambiții mari sînt în joc : Spasski și Fischer sînt nu numai cei mai buni doi șahiști din lume, ajunși în vîrful piramidei, după succese remarcabile, — ei sînt, în același timp, personalități puternice care reprezintă stiluri și moduri diferite de a aborda lupta șahistă. Aceasta face ca meciul de la Reykjavik să constituie nu numai o confruntare pentru supremația mondială, ci și o deosebit de interesantă verificare a concepțiilor moderne privind teoria și practica șahului. Școala șahistă sovietică, dominantă în decursul ultimului sfert de secol, are de înfruntat pentru prima dată o concepție nouă, o variantă modernă a stilului de joc al marilor jucători americani din prima jumătate a acestui secol : Pillsbury, Capablanca, Reshevsky, Fine.

Întrebarea care stă pe buzele tuturor șahiștilor în aceste zile este, desigur, cine va cîștiga. Dacă lăsăm la o parte elementele pur subiective, determinate în bună măsură de succesele eclatante înregistrate de Fischer în cursul anului trecut și analizăm șansele adversarilor în perspectiva întregii lor evoluții de pînă acum, trebuie să recunoastem că un răspuns e greu de dat. De o parte, la Fischer victorii strălucite în concursuri și 3 meciuri încheiate prin K.O (6—0 cu Taimanov și Larsen, 6½—2½ cu Petrosian), de cealaltă, performanța remarcabilă de a fi parcurs de două ori lungul și dificilul drum al calificării pentru titlu, care cuprinde 6 meciuri cîștigate la mari jucători (Keres, Smislov, Gheller, Tal, Korcinoi). O comparație e dificilă și poate duce la concluzii nereale. În plus, fiind vorba de un meci, nu trebuie uitat faptul că Fischer n-a cîștigat niciodată pînă acum la Spasski (pierzînd de 3 ori : Santa Monica 1966, Mar del Plata 1961, Siegen 1970) Se poate obiecta că nici Alehin nu cîștigase la Capablanca nici o partidă înaintea celebrului meci din 1927, dar argumentul cifrelor rămîne totuși în picioare și el marchează un anumit avantaj psihologic pentru Spasski. Și fiindcă sîntem la acest capitol, trebuie să subliniem importanța pe care o acordă antrenorii sovietici aspectului psihologic al meciului. Spasski este însoțit, la Reykjavik, de doctorul în psihologie Nicolai Krogius (care este în același timp mare maestru) ale cărui lucrări în acest domeniu sînt bine cunoscute.

Argumente pro și contra, privind șansele celor doi concurenți, se pot aduce multe. În orice caz, din declarațiile făcute pînă acum, ambele tabere sînt optimiste (mai gălăgios la Fischer, mai ponderat la Spasski). Pregătiri s-au făcut și, după părerea noastră, adversarii se prezintă la meci perfect antrenați și foarte decișI să-și apere prestigiul cu toate forțele. Aceasta prevestește un meci mare, care, indiferent cine va cîștiga, va marca un moment de mare însemnătate în istoria șahului modern. Nu ne rămîne decît să-l urmărim, partidă cu partidă, în paginile ziarului, și să admirăm lupta, fără îndoială pasionantă, care se va desfășura la Reykjavik.

S. SAMARIAN

SPASSKI

Boris Vasilievici

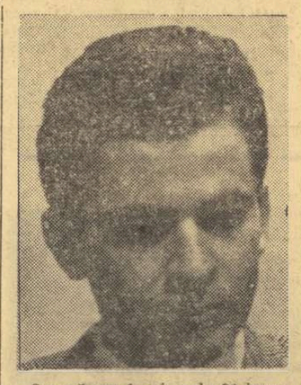

S-a născut în ziua de 30 ianuarie 1937, la Leningrad. A învățat șahul în copilărie, activînd la început în secția de la Palatul orășenesc al pionierilor. În 1952 devine candidat maestru, în 1953 (la București) maestru internațional, iar în 1955 mare maestru internațional. A fost campion mondial de juniori în anul 1955. Primul titlu de campion al U.R.S.S. l-a cucerit în 1962. De atunci ia parte nemijlocită la lupta pentru supremația mondială. Șalanger în 1966, pierde meciul la Petrosian, dar reușește să devină din nou candidat, peste 3 ani, cînd intră în posesia titlului pus acum în joc.

De profesie ziarist, este căsătorit și are doi copii. Locuiește la Moscova. Este autor a numeroase articole și lucrări din teoria și practica jocului de șah.

FISCHER

J. Robert (Bobby)

S-a născut la 9 martie 1943 în orașul Chicago. A făcut cunoștință cu șahul la vîrsta de 6 ani. La 13 ani devine campionul de juniori al Statelor Unite. În 1957 cîștigă, consecutiv, campionatul de juniori al S.U.A., turneul „open" și campionatul oficial de seniori, înaintea lui Reshewski, devenind maestru internațional. În 1958 se califică în turneul candidaților, primind titlul de mare maestru internațional la vîrsta de 15 ani, caz unic în istoria șahului. În continuare, cariera sportivă a lui Fischer este punctată de succese deosebite în cele mai mari turnee. Caracterul său capricios, postura de „rebel" în care se postase, nu i-au îngăduit mulți ani să poată ajunge șalanger. El a reușit aceasta abia acum, după ce și-a reconsiderat atitudinea, înțelegînd că și cel mai mare campion trebuie să se supună unor reguli unanim acceptate.

DIN ISTORICUL LUPTEI PENTRU COROANA SUPREMĂ A ȘAHULUI

1886 —	New—York :	Steinitz — Zukertort	+ 10 — 5 = 5
1889 —	Havana :	Steinitz — Cigorin	+ 10 — 6 = 1
1890/91 —	New—York :	Steinitz — Gunsberg	+ 6 — 4 = 9
1892 —	Havana :	Steinitz — Cigorin	+ 10 — 8 = 5
1894 —	S.U.A. :	Lasker — Steinitz	+ 10 — 5 = 4
1896/97 —	Moscova :	Lasker — Steinitz	+ 10 — 2 = 5
1907 —	S.U.A. :	Lasker — Marshal	+ 8 — 0 = 7
1908 —	Germania :	Lasker — Tarasch	+ 8 — 3 = 5
1909 —	Paris :	Lasker — Janovsky	+ 7 — 1 = 2
1910 —	Germania :	Lasker — Schlechter	+ 1 — 1 = 8
1910 —	Paris :	Lasker — Janovsky	+ 8 — 0 = 3
1921 —	Havana :	**Capablanca — Lasker**	+ 4 — 0 = 10
1927 —	Buenos—Aires :	**Alehin — Capablanca**	+ 6 — 3 = 25
1929 —	Germania și Olanda :	Alehin — Bogoliubov	+ 11 — 5 = 9
1934 —	Germania :	Alehin — Bogoliubov	+ 8 — 3 = 15
1935 —	Olanda :	Euwe — Alehin	+ 9 — 8 = 13
1937 —	Olanda :	Alehin — Euwe	+ 10 — 4 = 11
1948 —	Haga și Moscova :	**Botvinik** 14 p. (meci turneu)	
1951 —	Moscova :	Botvinik — Bronstein	+ 5 — 5 = 14
1954 —	Moscova :	Botvinik — Smislov	+ 7 — 7 = 10
1957 —	Moscova :	Smislov — Botvinik	+ 6 — 3 = 13
1958 —	Moscova :	Botvinik — Smislov	+ 7 — 5 = 11
1960 —	Moscova :	Tal — Botvinik	+ 6 — 2 = 13
1961 —	Moscova :	Botvinik — Tal	+ 10 — 5 = 6
1963 —	Moscova :	Petrosian — Botvinik	+ 5 — 2 = 15
1966 —	Moscova :	Petrosian — Spasski	+ 4 — 3 = 17
1969 —	Moscova :	Spasski — Petrosian	+ 6 — 4 = 13
1972 —	Reykjavik :	Spasski — Fischer	

A ÎNCEPUT TURUL FRANȚEI

Al 59-lea Tur ciclist al Franței a început ieri, la Angers, cu o etapă-prolog : contracronometru individual (7,2 km). Cel mai bun timp (8:51,2) l-a realizat cunoscutul alergător belgian Eddy Merckx, care va îmbrăca, astfel, tricoul galben încă din prima etapă programată azi, pe traseul Angers—St. Brieuc (235 km).

TELEX

După disputarea a trei ture, în meciul internațional de șah care se desfășoară la Ohrid între selecționatele U.R.S.S. și Iugoslaviei scorul este favorabil cu 15½—10½ (5 partide întrerupte) șahiștilor sovietici. Iată cîteva din rezultatele înregistrate în turul trei : Stein—Velimirovici 1—0 ; Beliavski—Radulovici 1—0 ; Zatulovskaia — Katia Iovanovici 1—0 ; Gipslis—Matanovici remiză. Printre partidele întrerupte se numără cele dintre Petrosian și Planinci, Korcinoi și Matulovici, Konarkowska Sokolov și Ranik.

■

Participanții la „Marele premiu automobilistic al Franței", a sasea cursă contînd pentru campionatul mondial-formula I, au efectuat pe circuitul de la Clermont ultimele antrenamente oficiale. Cel mai bun rezultat a fost obținut de francezul François Cevert (pe „Tyrrell"), cronometrat pe 8.035 km, cu timpul de 2:53.4 (medie orară 165,324 km.).

■

Turneul internațional de tenis de la St. Louis a continuat cu desfășurarea partidelor din sferturile de finală ale probei de simplu. În cea mai disputată partidă a zilei, iugoslavul Nikola Pilici l-a învins în trei seturi cu 7—6, 6—7, 8—6 pe olandezul Tom Okker. Jucătorul sud-african Cliff Drysdale a dispus cu 6—7, 6—2, 6—4 de australianul Tony Roche, iar John Newcombe (Australia) l-a întrecut cu 7—6, 3—6, 6—4 pe Marty Riessen (S.U.A.).

■

Campionatul ciclist de fond al Spaniei a fost cîștigat în acest an de cunoscutul rutier Luis Ocana care a parcurs 227 km. în 5 h 46:57.0. La 2:33.0 de învingător au sosit Domingo Perurena, Augustin Tamames, Joje Lopez Rodriguez și Juan Zurano.

Redacția și administrația : București, str. Vasile Conta nr. 16 ; telefoane : centrala 11 10.05, secția [illegible] 11.51.09, interurban 12 și 286 ; telex : sportrom bucuresti 180, Tiparul I. P. „Informația", București 40.368

Biblioteca municipală Tîrgu-Mureș

PROLETARI DIN TOATE ȚĂRILE, UNIȚI-VĂ!

Sportul

ZIAR AL CONSILIULUI NAȚIONAL PENTRU EDUCAȚIE FIZICĂ ȘI SPORT

ANUL XXVIII — Nr. 7104 | 4 PAGINI 30 BANI | Luni 3 iulie 1972

CINCINALUL — ÎN PATRU ANI ȘI JUMĂTATE

PUTERNIC ECOU ÎN JUDEȚUL DOLJ

„VOM IMBINA MUNCA PRODUCTIVĂ CU ODIHNA ACTIVĂ, PENTRU A DA VIAȚĂ ANGAJAMENTELOR PATRIOTICE CE LE-AM LUAT!"

IN CINSTEA CONFERINȚEI NAȚIONALE A PARTIDULUI ȘI A CELEI DE-A 25-A ANIVERSĂRI A REPUBLICII

In cadrul Conferinței extraordinare județene de partid, ce a avut loc la Craiova, reprezentanții celor 67 000 de comuniști din fabricile, uzinele, șantierele, din unitățile agricole socialiste și instituțiile doljene au ales delegații ce-i vor reprezenta la Conferința Națională a partidului.

Cu Dumitru Bordea, președintele Consiliului județean al sindicatelor, unul dintre delegații Doljului la apropiata Conferință Națională a partidului, am avut posibilitatea să stăm de vorbă zilele trecute, pentru a-i afla gîndurile și preocupările legate de marele eveniment.

„Apropiata Conferință Națională a partidului constituie pentru noi, comuniștii, pentru toți oamenii muncii, un eveniment cu semnificații deosebite. Facem totul pentru a-l întîmpina cum se cuvine. Ne-am înzecit eforturile spre a canaliza întreaga activitate, întreaga capacitate creatoare a oamenilor muncii din județ către traducerea în fapte a sarcinilor ce ne-au fost trasate de partid. Sîntem preocupați de creșterea rolului sindicatelor în producție, pentru îndeplinirea sarcinilor actualului cincinal în patru ani și jumătate, pentru creșterea eficienței economice a tuturor sectoarelor. Vom urmări modul cum se gospodărește fiecare gram de materie primă, acordînd o atenție deosebită felului cum se realizează creșterea productivității muncii, acest indicator sintetic, capabil să demonstreze, în ultimă instanță, progresul tehnic făcut de țara noastră pe linia înzestrării economiei naționale cu aparatură modernă și forță de muncă cu calificare superioară. În paralel cu sarcinile de producție, sîntem preocupați să asigurăm celor ce muncesc condiții optime de petrecere sănătoasă și utilă a timpului liber. Duminicile cultural-sportive, drumețiile la sfîrșit de săptămînă, excursiile, întrecerile sportive, ce se desfășoară în întreprinderile și instituțiile Doljului, vin să arate că educația fizică a devenit o necesitate pentru mase. Pe această linie, avem creată o bază materială solidă: un club sportiv, pe lîngă uzina Electroputere, cu 12 secții pe ramură de sport, 34 asociații sportive sindicale, cu peste 25 000 de membri, o veritabilă forță, dacă putem să spunem așa. O vom folosi integral, îmbinînd munca productivă cu odihna activă, pentru a da viață angajamentelor patriotice pe care le-am luat".

Iată gîndurile și mărturiile unui delegat la Conferința Națională a partidului, a unui om care lucrează de peste 20 de ani într-un domeniu important, în care activitatea economică, social-culturală și sportivă este mereu mai prosperă, mai eficientă.

Șt. GURGUI, coresp. județean

O NOUĂ NAVĂ FLUVIALĂ DE 5000 TONE

În cinstea Conferinței Naționale a partidului și a celei de-a 25-a aniversări a Republicii, colectivul de muncitori, ingineri și tehnicieni ai Șantierului naval Oltenița a lansat, cu 15 zile înainte de termen, o nouă navă fluvială de 5 000 tone. Este cea de-a 40-a motonavă executată pînă în prezent la acest șantier. Nava cu nr. 41 se află în stadiu de recepție. Construcția acestor două nave, care au o dotare tehnică modernă și un înalt grad de confort, marchează îndeplinirea în proporție de peste 50 la sută a angajamentelor luate în cinstea celor două importante evenimente din istoria țării. Harnicul colectiv de pe acest șantier a realizat, de asemenea, cu forțe proprii utilaje, mașini și piese de schimb necesare dotării secțiilor de producție. De la începutul anului și pînă în prezent au fost executate mașini și dispozitive a căror valoare depășește două milioane lei.

LA ARAD ȘI CLUJ, DOUĂ IMPORTANTE CONSFĂTUIRI METODICO-ȘTIINȚIFICE

Recent, s-au desfășurat la Arad și Cluj, în cinstea Conferinței Naționale a partidului, lucrările a două consfătuiri metodico-științifice avînd ca teme: „ACTIVITATEA SPORTIVĂ DE PERFORMANȚĂ ȘI DE MASĂ ÎN ÎNVĂȚĂMÎNTUL LICEAL ȘI PROFESIONAL", „PREVENIREA ȘI COMBATEREA SEDENTARISMULUI PRIN EXERCIȚII FIZICE ȘI SPORT" și „SELECȚIA. PREGĂTIREA FIZICĂ GENERALĂ ȘI SPECIALĂ ÎN CADRUL ȘCOLILOR SPORTIVE ȘI AL LICEELOR CU PROGRAM DE EDUCAȚIE FIZICĂ", excelent organizate, în colaborare, de către Inspectoratele școlare județene, cabinetele metodice ale C.J.E.F.S. și Casele Corpului didactic.

Tematica de stringentă actualitate, cu implicații profunde asupra desfășurării activității de educație fizică și sport în rîndul tinerei ge-

(Continuare în pag. a 2-a)

GIULEȘTENII AU CIȘTIGAT MAI UȘOR DECIT SE PREVEDEA

RAPID — ÎNVINGĂTOARE ÎN A 35-A EDIȚIE A „CUPEI ROMÂNIEI" LA FOTBAL

● Marin Stelian și Neagu, autorii celor două goluri ● Jiul a luptat cu convingere dar a avut în față o echipă superioară ● Prima repriză mult mai atractivă, mai disputată decît a doua ● Singurul succes bucureștean al sezonului, realizat de elevii lui Bazil Marian

Suciu învins prima oară... Acum, de Marin Stelian (stînga). În minutul 27 Neagu (fericit ca și autorul primului gol rapidist) își va imita coechipierul.

Foto: I. MIHĂICĂ

Stadion: „23 August"; **timp:** frumos; **teren:** bun; **spectatori:** aproximativ 30 000; **raportul loviturilor la poartă:** 14—8 (pe spațiul porții: 10—4). **Raport de cornere:** 6—3.

Au marcat: MARIN STELIAN (min. 3) și NEAGU (min. 27).

RAPID: Răducanu — Pop, Lupescu, Boc, Codrea — Angelescu, Dumitru — Năsturescu, Marin Stelian, Neagu, Codreanu (min. 66 — Petreanu).

JIUL: Suciu — Georgescu, Georgevici, Stocker, Tonca — Dodu, Cotormani — Urmeș (min. 49 — Stoian), Mulțescu, Libardi, Făgaș.

Arbitru: GHEORGHE LIMONA a condus excelent ajutat la tușe de **C. Dragotescu** și **Al. Grigorescu** (toți trei din București).

Finala cea mare a avut o pregătire psihologică potrivită: juniorii le-au oferit celor 30 000 de spectatori un meci cu acea răsturnare de scor care reprezintă savoarea partidelor de cupă (și nu numai a lor, se înțelege). Așa că, „încălzite" de lupta dintre „U" Cluj și Dinamo, tribunele au avut din start o reușită prezență sonoră, demnă de închiderea oficială a sezonului 1971/1972.

N-am avut finala marilor celebrități, dar am avut o finală disputată cu aplomb timp de o repriză. Autsaiderul, **Jiul**, deși „înghețată" din plecare de un gol (autor **M. Stelian**) în care **Suciu**, eroul atîtor finale reușite, a avut partea lui de... nereușită, jucătorii din **Petroșani**, au pus aceeași stăruință și curaj în fiecare acțiune; deși în min. 27, **Neagu**, cu un șut de o violență și precizie mai rar văzute pe stadioanele noastre, ridicase scorul la 2—0, „ostilitățile" au continuat în același ritm bun și antrenant. Acțiunilor foarte spontane, declanșate de Rapid mai cu seamă pe aripa dreaptă, acolo unde **Năsturescu** a făcut meciul sezonului, Jiul le-a răspuns cu cîteva atacuri poziționale, cu „conducerea cerebrală" la **Mulțescu**, dintre care una, aceea din min. 32 putea să ducă la reducerea diferenței: mingea, trimisă de Dodu după o acțiune inspirată, a defilat prin fața porții lui Răducanu, dar nici unul dintre cei trei atacanți de la Petroșani, care o vînau, nu au atins-o... Finalul reprizei aparține Rapidului care beneficiază în ultimele secunde de o lovitură liberă executată de **Dumitru**, aseară într-o excelentă dispoziție de joc, în „zid"...

Impresia primelor 45 de minute — superioritate evidentă a formației din Giulești. Calificativul reprizei: mulțumitor.

A doua parte a finalei nu s-a ridicat la nivelul primei. Era evident că Rapidul joacă atît cît trebuie pentru a nu se ivi complicații, în vreme ce eforturile echipei din Petroșani, lăudabile, se stingeau în preajma careului de 16 metri. Așa fiind, momentele de aprindere ale tribunelor au fost puține. Le-am înregistrat mai multe tot la poarta lui Suciu și „bombardierul" nr. 1 s-a numit tot Neagu, ca și în prima parte. Cel mai spectaculos și mai greu moment pentru portarul Jiului credem că s-a situat în min. 81 cînd lui Suciu i-a trebuit toată arta și experiența lui spre a nu fi învins pentru a treia oară. Dincolo, Răducanu a trecut prin spaimă o singură dată, era min. 79, cînd Dodu a șutat puternic și mingea a șters bara, poposind în grupul fotoreporterilor...

Și, astfel, victoria stabilită de tabela de marcaj în min. 27, n-a mai

Eftimie IONESCU

(Continuare în pag. a 4-a)

Velko Bratanov termină învingător la cros, ultima probă a pentatlonului

Foto: Romeo ONODI

CAMPIONATELE INTERNAȚIONALE DE PENTATLON MODERN

VELKO BRATANOV ȘI ECHIPA BULGARIEI — PE PRIMELE LOCURI

Pe tradiționalul traseu amenajat în Pădurea Călugăreni, s-a desfășurat ieri dimineață ultima probă din cadrul Campionatelor internaționale de pentatlon modern ale României, aflate în acest an la cea de-a 16-a ediție. Așa cum o arătau clasamentele după proba de natație, crosul urma să decidă atît pe învingătorul individual cît și echipa cîștigătoare a concursului, între primii clasați existînd o minimă diferență de puncte.

Calculele hîrtiei au fost întrutotul confirmate. **Velko Bratanov** a făcut o cursă excelentă, încheind proba cu un timp foarte bun: 12:28,2, performanță pentru care a primit 1321 p. Cu acest punctaj sportivul bulgar s-a instalat în fruntea clasamentului și nu a mai putut fi întrecut de nici unul dintre adversarii săi care aspirau, de asemenea, la poziția de cîștigător al competiției. Componenții Ungariei au făcut, în general o cursă bună, avînd în primele șase locuri nu mai puțin de trei reprezentanți. Din prima selecționată a țării noastre cel mai bine a alergat Albert Covaci, clasat pe locul al cincilea cu 12:44,9—1273 p. Dumitru Spîrlea a sosit al zecelea, iar Marian Cosmescu — pe locul 14. Iată rezultatele tehnice ale probei de cros: **individual** — Bratanov 12:28,2—1321 p, Lazar Peter (Ungaria) 12:41,5 — 1282 p, Moczar Istvan (Ungaria) 12:41,7 — 1282 p, Anghel Pepeleaikov (Bulgaria) 12:43,1—1276 p, Albert Covaci (România) 12:44,9—1273 p, Vass Görgy 12:50,0—1255 p: **pe echipe** — Bulgaria 3828 p, Ungaria 3819 p, România I 3696 p, Cehoslovacia 3528 p.

Buna comportare de la cros le-a permis concurenților bulgari să-și consolideze poziția de cîștigători pe echipe ai întrecerii, disputate timp de cinci zile în țara noastră, succes meritat, completat și de victoria remarcabilă a lui Velko Bratanov la individual. Iată rezultatele finale ale concursului: **individual:** Velko Bratanov 5 218, Jiri Adam (Cehoslovacia) 5171 p, **Marian Cosmescu (România)** 5 042 p, Gheorghi Stoianov (Bulgaria) 5008 p, Ivan Mușanov (Bulgaria) 4 998 p, St. Skwira (Polonia) 4 996 p, **Al Covaci (România)** 4 976 p, **D. Spîrlea (România)** 4 895. **pe echipe:** Bulgaria 15 088 p, **România** I 14 913 p, Cehoslovacia 14 756 p, Ungaria 14 574 p, Polonia 14 247 p, **România** II 12 367 p.

Cei mai tineri campioni de fotbal ai țării: juniorii Universității Cluj. Tradiția frumoaselor succese clujene în competițiile speranțelor, continuă...

(Citiți în pag. a IV-a cronica finalei disputată ieri)

DIN NOU ÎNTRECERI PASIONANTE ÎN „CUPA ZIARULUI SPORTUL" LA VELODROM

Competiția internațională de velodrom dotată cu „Cupa ziarului Sportul" s-a încheiat duminică la prînz, cu disputarea cursei cu adițiune de puncte pe 100 ture, cu sprinturi la trei ture. Vom începe prin a relata cîteva aspecte din desfășurarea acestei probe, întrucît prin spectaculozitatea și dinamismul care a caracterizat-o a fost, poate, cea mai apreciată dispută din întregul ansamblu de alergări la care am asistat.

La start s-au prezentat 29 de concurenți. Alergătorii români care duminică, pînă la desfășurarea acestei curse, înregistraseră două insuccese, au pornit hotăriți să încheie competiția cu o victorie. Aceasta s-a observat chiar de la intrarea în turul trei, cînd forțează și se detașează din pluton Ioniță, Soare, Marinescu și Caranfilov (Bulgaria) care, în ultimul moment, reușește să „prindă" roata lui Ioniță. De aici înainte a început ceput o cursă de urmărire de toată frumusețea. Din plutonul mare,

Gh. ȘTEFANESCU

(Continuare în pag. a 2-a)

CONGRESUL L.I.H.G.

În cadrul Congresului L.I.H.G., care se desfășoară la Mamaia, s-a discutat atribuirea principalelor competiții ale anului 1974. Grupa A a campionatului mondial se va desfășura în Finlanda, iar grupa B în Iugoslavia. După toate probabilitățile, grupa C va fi acordată Franței. O hotărîre în acest sens se va vota luni.

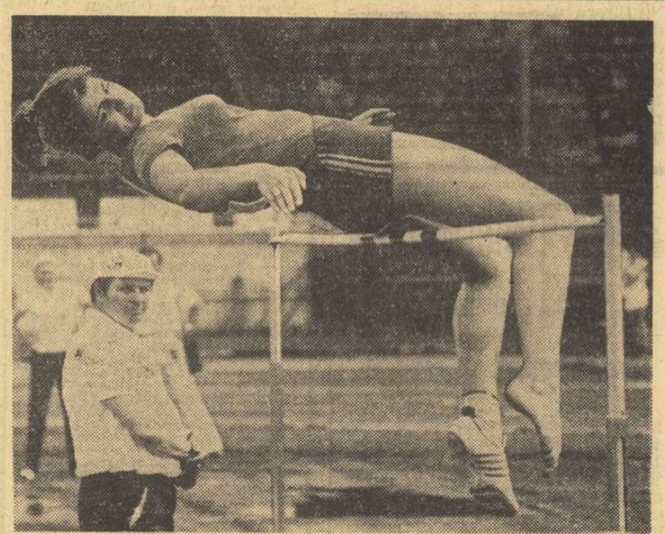

Tînăra și talentata atletă Roxana Vulescu a mai urcat ieri o treaptă spre marea performanță. Cu 1,78 m la înălțime ea se anunță o îndreptățită speranță în această probă dominată ani și ani de Iolanda Balaș

S-AU ÎNCHEIAT CAMPIONATELE REPUBLICANE DE JUNIORI LA ATLETISM

ROXANA VULESCU (17 ani) — 1,78 m LA ÎNĂLȚIME, UN NOU ȘI VALOROS RECORD AL ROMÂNIEI!

Încheiate duminică seara tîrziu (mai tîrziu chiar decît finala „Cupei României" la fotbal!...), naționalele de atletism ale juniorilor mari au consemnat și în ziua a doua cîteva rezultate bune. Aceasta în ciuda faptului că vremea nu le-a fost un aliat. Puțină ploaie, puțin (mai mult) vînt capricios, schimbător, puțină răcoare. Cîte puțin din toate, după cum se vede, dar cumulîndu-le...

Performera zilei este, fără discuție, Roxana Vulescu. *La 17 ani ea a reușit să ridice recordul probei de săritură în înălțime (junioare) la 1,78 m, obținînd fiecare înălțime din prima încercare. Ar fi realizat ieri și 1,81 m, dar s-a speriat de... altitudine. Posibilitățile acestei tinere și talentate atlete vor fi fără îndoială reconfirmate în viitoarele întreceri, poate chiar la naționalele senioarelor. Bună comportarea* Lilianei Leau *și a* Adrianei Surdu *(la 800 m și — respectiv — 200 m). În proba de 200 m n-a mai concurat Eleonora Monoranu, deoarece simbătă, la 100 m, s-a accidentat (ușoară întindere). Cazul ei ne obligă să discutăm faptul că o serie de juniori talentați* (Eleonora Monoranu, Gh. Ghipu, Liliana Leau, Adriana Surdu) *sînt peste măsură de solicitați în concursuri și, implicit, supuși accidentărilor din cauza oboselii. Acești strălucitori reprezentanți ai noii generații concurează la întrecerile școlare, la cele de juniori și la competițiile seniorilor, la meciurile reprezentativei naționale. De pildă, după aceste campionate, ei au în program naționalele seniorilor, precum și*

Hristache NAUM
Adrian VASILIU

(Continuare în pag. a 4-a)

10 ATLETE ȘI ATLEȚI AU CUCERIT DREPTUL DE PARTICIPARE LA JOCURILE OLIMPICE DE LA MÜNCHEN!

...IAR ALȚI 13 SÎNT LA... UN PAS DE ACEASTĂ PERFORMANȚĂ

● Lotul român dominat de personalitatea Argentinei Manis, Liei Manoliu, Ilenei Silai și a lui Carol Corbu ● 6 august — data limită pentru îndeplinirea baremului olimpic

(în pag. a III-a)

In cinstea

CONFERINȚEI NAȚIONALE A PARTIDULUI ȘI A CELEI DE-A 25-A ANIVERSĂRI A REPUBLICII

CONSFĂTUIRI METODICO-ȘTIINȚIFICE

(Urmare din pag. 1)

nerații, a fost tratată din unghiuri și în planuri diferite de către un mare număr de specialiști (31 la Arad, 23 la Cluj), în disciplinele: atletism, gimnastică, înot, schi, volei, canotaj, bob, baschet, patinaj artistic, medicina culturii fizice sau de orientare generală însumînd 35 lucrări (18 la Arad, 17 la Cluj).

Avînd la bază un studiu atent izvorît nu numai dintr-o temeinică documentare, dar mai ales din experiența practică de zi cu zi a specialiștilor și a multor ani de cercetare, lucrările prezentate s-au impus atenției unui auditoriu format din numeroase cadre didactice, activiști ai mișcării sportive, medici, cercetători, aducîndu-și o importantă contribuție în munca de cercetare științifică în domeniul sportului din țara noastră.

Nefiind posibilă trecerea în revistă a tuturor comunicărilor, o simplă enunțare a cîtorva titluri este — credem — edificatoare: **„Contribuții la dezvoltarea sportului de masă și de performanță în liceele teoretice și liceele de specialitate din Arad"** (prof. P. Șooș-S. Ziegler); **„Contribuția școlii clujene cu privire la pregătirea sportivă a copiilor și juniorilor"** (prof. O. Chețianu — lector F. Lörinczi —conf. Ion Moina); **„Studiu biometric comparativ al elevilor din ciclul liceal"** (prof. E. Vadasz — Arad); **„Schiul sub formă de joc, mijloc și metodă"** (prof. Ion Matei — Sinaia); **„Contribuții privind selecția în grupele de atletism la Școala sportivă Cluj"** (prof. M. Păscălău); **„Contribuții la stabilirea unei corelații echilibrate între pregătirea tehnică și pregătirea fizică, în pregătirea copiilor și juniorilor la gimnastica sportivă"** (prof. P. Miclăuș—A. Bunea—L. Marcu-Buc.); **„Combaterea sedentarismului prin exercițiii fizice și sport"** (prof. univ. dr. C.I. Bucur —dr. V. Catina — Timișoara); **„Particularitățile dezvoltării calității rezistență la elevi de 10—14 ani"** (prof. T. Magheru — Arad); **„Selecția, pregătirea fizică generală și specifică în schiul alpin"** (prof. Ion Matei — Sinaia); **„Contribuții la întocmirea unor fișe de selecție cu exemplificări din patinajul artistic"** (prof. N. Gliga — Buc.); **„Din experiența pregătirii tinerilor jucători de baschet cu dezvoltare fizică deosebită"** (prof. V. Mureșan — Cluj); **„Motivația în activitatea sportivă școlară"** (conf. M. Belba — conf. Fr. Prinz —lector T. Schmitz — Tim.).

În sfîrșit, se impune să amintim de rezultatele cercetărilor din atletism ale: prof. I. Moisescu, T. Bocu, M. Alexei, P. Killyeni — Cluj; Gh. Mărgineanu, I. Marconi — Arad; înot: Sanda Bota, Eva Jelescu — Cluj; volei: Vera Munteanu — Cluj; bob: Ion Matei — Sinaia; canotaj: M. Fodoreanu — Arad; gimnastică: D. Solomei — Turda, Ciprian Pop, Anica Bindea și Terțean Carmen — Cluj; Fränkl Iudita — Arad; cicloturism: Unterweger I. — Arad, precum și ale prof. Doina Coste, St. Mociuschi — Timișoara și Z. Dobransky — Cluj.

Dezbaterile fertile la care și-au adus o importantă contribuție prof. V. Mazilu (Centrul de cercetări științifice al C.N.E.F.S.), prof. E. Simionescu (Sect. metodic al C.N.E.F.S.), prof. univ. dr. C. I. Bucur (Centrul metodologic de studii și documentare Timișoara), au completat cele două reușite consfătuiri metodice. Nădăjduim că lucrările prezentate vor fi reunite într-un volum, căpătînd astfel o audiență mai largă a unor experiențe practice valoroase și un instrument de lucru la îndemîna tuturor specialiștilor.

MOTO

Campionatul de dirt-track

I. BOBILNEANU (VOINȚA SIBIU) — VIRTUAL CAMPION ÎNAINTEA ULTIMEI ETAPE

ARAD (prin telefon, de la corespondentul nostru județean). Duminică s-a disputat în localitate etapa a V-a campionatului republican de dirt-track. Întrecerile au furnizat o luptă interesantă între sportivii **I. Bobilneanu** (Voința Sibiu) și **I. Marinescu** (Metalul București). Înaintea ultimei manșe, ambii concurenți aveau cîte trei victorii, dar în timp ce Marinescu terminase concursul, Bobilneanu mai avea de alergat încă o manșă. Dar imediat după start, el a căzut ratînd astfel victoria în această etapă. Ca urmare a acestui fapt, primul loc a fost ocupat de **I. Marinescu** cu 11 p, urmat de I. Ioniță (Metalul București) 10 p, I. Bobilneanu 9 p, N. Rîureanu (Voința Sibiu) 9 p, Gh. Sora (Metalul București) 8 p, I. Lăzărescu (Vagonul Arad) 6 p, și I. Tichindelean (Voința Sibiu) 6 p. După cinci etape în clasamentul general conduce detașat **I. Bobilneanu** 57 p, secundat de **I. Ioniță** 44 p și **Gh. Sora** 42 p.

Ștefan IACOB

● Din campionatul republican de dirt-track a mai rămas de disputat o singură etapă și liderul competiției, maestrul sportului **Ion Bobilneanu**, de la Voința Sibiu, este virtualul campion național pe 1972. Dacă în ultima etapă, următorul clasat Ion Ioniță (Metalul București) va acumula, să zicem, maximum de puncte (12) el tot nu mai poate reface diferența care îl separă de sportivul sibian, chiar dacă Bobilneanu nu mai concurează.

handbal

ÎN „TROFEUL IUGOSLAVIA"

ECHIPA ȚĂRII GAZDĂ A CUCERIT PRIMUL LOC LA MASCULIN

ÎN ÎNTRECEREA FEMININĂ, R. D. G. — ROMÂNIA 14-12

SARAJEVO, 2 (prin telex). În sala „Skenderija" din localitate s-au consumat jocurile din cadrul ultimei etape a „Trofeului Iugoslavia" la handbal masculin, în centrul atenției celor peste 2000 de spectatori aflîndu-se confruntarea dintre echipele României și Iugoslaviei. Cele două echipe au alcătuit următoarele formații:

ROMÂNIA: Dincă și Penu (portari) — Samungi, Licu, Gatu, Gunesch, Gruia, Tudosie, Voina, Cozma și Schöbel.

IUGOSLAVIA: Arslangic și Zivcovici (portari) — Pribanici, Lavrnici, Miskovici, Horvat, Pokrajac, Vidovici, Lazarevici, Popovici și Miljak.

Jocul a început sub semnul unui evident echilibru de forțe, ambele teamuri practicînd un handbal de mare spectacol, cu faze subtile și finalizări mult aplaudate. Pe rînd, inițiativa aparține handbaliștilor iugoslavi și celor români, scorul menținîndu-se strîns pînă la pauză, cînd tabela de marcaj indică avantajul echipei gazdă la un singur gol diferență: 12—11. Repriza secundă se dispută într-un tempo extrem de rapid, cu contraatacuri fulgerătoare la ambele porți. Handbaliștii noștri se mențin în „plasa" adversarilor lor pînă aproape de sfîrșitul meciului, dar în ultimele minute înregistrează o scădere de potențial, lucru care permite echipei iugoslave să se detașeze în învingătoare și să obțină trofeul pus în joc. Scor final: 22—19.

Pentru echipa română golurile au fost marcate de: **Gruia** (6), **Tudosie** (3), **Gunesch** (5), **Gatu** (2), **Licu** (2) și **Schöbel**.

În cel de-al doilea meci, Ungaria a întrecut Bulgaria cu 22—15, după ce la pauză scorul fusese favorabil handbaliștilor bulgari cu 11—10!

Iată configurația finală a clasamentului:

1. Iugoslavia	3	3	0	67—59	6
2. Ungaria	3	2	1	59—52	4
3. România	3	1	2	65—52	2
4. Bulgaria	3	0	3	51—71	0

În clasamentul golgeterilor turneului, pe primul loc se află **GRUIA**, la egalitate cu iugoslavul **Lavrnici** — ambii cu cîte 17 goluri înscrise, pe locul trei situîndu-se un alt jucător iugoslav — **Lazarevici (16).**

★

Reluată după o zi de pauză în localitatea Vrnjacka Banja, competiția feminină, dotată cu același trofeu, a opus reprezentativei țării noastre pe campioana lumii, reprezentativa R. D. Germane. Cu toate că echipa română a cuprins, în majoritate, jucătoare debutante în națională, campioanele lumii au avut o sarcină extrem de dificilă, întîlnind o rezistență dîrză. Experiența și plusul de valoare și-au spus însă cuvîntul în final, victoria revenind echipei R. D. Germane cu scorul de 14—12 (9—5). Golurile formației noastre au fost înscrise de: **Arghir** (4), **Furcoi** (4), **Băicoianu** (2) și **Oancea** (2).

În celelalte jocuri Iugoslavia a întrecut Bulgaria cu 15—6 (8—4), iar Cehoslovacia a depășit Olanda cu 19—8 (6—3).

LA SEMICERC

● Loturile de tineret ale țării noastre vor participa, în perioada 4—6 august, la tradiționala competiție internațională rezervată speranțelor, „Cupa Prietenia". Întrecerile actualei ediții sînt programate în orașul Ozd (Ungaria).

● Taberele federației de specialitate, rezervate juniorilor de perspectivă, au loc în municipiul Gh. Gheorghiu-Dej (fete) și Curtea de Argeș (băieți), între 15 iulie și 10 august.

● Lotul masculin de juniori al României va participa, între 13 și 21 august, la „Turneul Prietenia", care va avea loc în localitatea Plock din Polonia.

● Federația română de handbal a stabilit ca perioada de transferări să fie 15—31 iulie a.c.

● Colegiul de arbitri din județul Buzău organizează duminica viitoare un interesant meci de **old-boys** între cavalerii fluierului din Buzău și cei din București! Interesant va fi, însă, de văzut cum se va descurca arbitrul acestui meci... care n-a fost, deocamdată, desemnat!

RUGBY

PUNCT FINAL ÎN CAMPIONATUL REPUBLICAN

Punct final în campionatul diviziar A de rugby. „Stația terminus" a competiției, meciul restanță de la Constanța, a stabilit după cele 80 de minute ale jocului configurația generală a clasamentului. **Universitari timișoreni** au îmbrăcat tricourile de campioni, în timp ce studenții agronomi din Cluj părăsesc pentru cel puțin o „stagiune" prima „scenă" a sportului cu balonul oval din țara noastră.

Viitoarea ediție a întrecerilor se va disputa într-o formulă nouă, cu 14 echipe, actualelor divizionare A adăugîndu-li-se cele mai valoroase formații ale esalonului secund: **Vulcan București, Constructorul Suceava** și **Precizia Săcele.** După triumful de anul acesta al „provincialelor", se așteaptă ca în ediția 1972—1973 să asistăm la o revanșă a echipelor bucureștene, fapt care, cu certitudine, va da un plus de atractivitate campionatului. Dar pînă atunci să le urăm jucătorilor de rugby, vacanță plăcută!

★

În ultima partidă s-a înregistrat următorul rezultat: FARUL CONSTANȚA — GRIVIȚA ROȘIE 25—16 (4—6).

AUTOMOBILISM

RALIUL IAȘULUI

Iașul va fi, în zilele de 8 și 9 iulie a.c., gazda celei de a 4-a ediții a competiției automobilistice **Raliul Iașului**, organizat de filiala județeană A.C.R. Traseul, care măsoară 1 011 km, străbate opt județe și cuprinde 13 controale orare și șapte probe speciale. Concurenții vor lua startul sîmbătă 8 iulie la orele 18,01 de la Palatul Culturii din Iași, vor trece prin **Vaslui — Bacău — Orașul Gh. Gheorghiu-Dej — Sf. Gheorghe — Miercurea Ciuc — Toplița — Reghin — Bistrița — Vatra Dornei — Rădăuți — Suceava — Botoșani — Tg. Frumos** și vor sosi tot în Iași duminică 9 iulie, începînd cu orele 10. Probele speciale de viteză în coastă se vor desfășura la **Bucium, Bleșca, Măgura Călugăra, Oituz, Tihuța, Obcina Feredeului,** iar la Iași, pe stadion, va avea loc o probă de îndemînare, efectuată de ambii conducători.

Deși viteza medie generală a raliului este de numai 60 km pe oră, totuși prezintă dificultate prin faptul că din cele 16 ore de conducere continuă, jumătate se vor efectua pe timp de noapte. Pe lîngă obișnuitele cupe, diplome și premii în bani acordate primilor clasați, toți **concurenții vor beneficia de primă de start de 200 lei și de asigurarea gratuită a benzinei pe întreg traseul Raliului.** Înscrierile se primesc pînă la data de 3 iulie a.c., la sediul central A.C.R. sau la filiala A.C.R. Iași.

TENIS

SURPRIZĂ ÎN CAMPIONATUL DIVIZIONAR

POLITEHNICA CLUJ — CONSTRUCȚII BUCUREȘTI 12-12

CLUJ (prin telefon). Aminată cu o zi din cauza ploii, confruntarea dintre cele două echipe s-a desfășurat în condiții dificile, pe o vreme friguroasă și pe teren moale. Cu toate acestea atmosfera s-a încălzit datorită unor partide palpitante și a rezultatului strîns al întrecerii. În final, formația clujeană a obținut un merituos rezultat de egalitate.

În primul rînd trebuie să remarcăm jocul bun practicat de clujeanul **Lucian Boldor** care l-a întrecut pe Gh. Boaghe cu 7—9, 6—4, 7—5, fiind aproape de a cîștiga și la I. Santei. A pierdut însă în prelungiri cu 6—3, 4—6, 5—7 (în setul decisiv Boldor a condus cu 4—2).

În revenire de formă ni s-a părut **Vera Rado**, victorioasă atît asupra Floricăi Butoi (8—6, 6—4), cît și în fața Adrianei Călina (6—3, 6—2).

Lipsa unei a doua senioare la gazde a cîntărit mult în balanța întîlnirii pe echipe (junioara Mariana Benta, deși s-a străduit, lipsită însă de experiență și sub povara debutului, n-a putut periclita succesul bucureștencelor).

O notă bună se cuvine jucătorilor clujeni **S. Negru** și **V. Silaghi** învingători pe toată linia.

Subliniem și cîteva partide de dublu: Boldor, Komoroczi — Santei, Boaghe 3—6, 6—4, 6—4, Boldor, Vera Rado — Santei, Florica Butoi 0—6, 6—4, 7—5 (învinșii au avut 5—3 în setul decisiv), Silaghi, Mariana Ghertoiu — Talaș, Anca Florești eanu 6—8, 6—0, 6—4.

P. RADVANYI, coresp

ciclism

DIN NOU ÎNTRECERI PASIONANTE

(Urmare din pag. 1)

Rămășcanu, un tînăr cu mari perspective, țîșnește ca un glonț și pînă ce masa de cicliști să-și dea bine seama ce s-a întîmplat, noul evadat i-a și prins pe cei patru din față.

Cursa continuă să se desfășoare într-un tempo înfrigurat. Plutonul se agită continuu. Se sprintează lung, și dintr-un asemenea sprint alți cinci sportivi reușesc să se desprindă: Dolofan, Puterity, Vulcu, Iordache și G. Negoescu. Dolofan este într-o dispoziție cum rar ne-a fost dat să-l vedem. Aplecat deasupra ghidonului, pedalează în forță și, în numai patru tururi îi aduce pe toți cei cu care evadase, în grupul celor cinci din față. Dar cu aceasta, Dolofan nu se mulțumește. El avea să evadeze și din acest grup, a prins plutonul și apoi iarăși a evadat reușind să termine cursa în stil de mare campion. Iată, de altfel, clasamentul: 1. **P. Dolofan** 33 p, 2. P. Soare 58 p. (la un tur în urma lui Dolofan) 3. M. Ioniță 36 p (la un tur), 4. G. Negoescu 28 p (la un tur), 5. I. Caranfilov (Bulgaria) 19 p (la un tur) etc.

★

Turneul probei de viteză, din ziua a III-a a competiției, a reunit patru concurenți. Cîte un reprezentant din fiecare țară. Aceștia s-au întîlnit între ei în cadrul a șase serii. De data aceasta victoria a surîs cehoslovacului Jiri Schwartz care a totalizat 3 victorii. L-au urmat A. Neagoe cu 2 v, G. Zvetkov (Bulgaria) 1 v și G. Takacs 0 v. O alergare de mare spectacol a fost cursa italiană. Deși depășită de formația Cehoslovaciei, echipa României s-a comportat foarte bine reușind să întreacă reprezentativele Ungariei și Bulgariei cu timpi remarcabili. Iată clasamentul: 1. Cehoslovacia (Fecka, Schwartz, Jelinek) 1:22,2; 2. România (Negoescu, Leibner, Ioniță) 1:22,4, 3. Bulgaria (Iordanov, V. Nikola, S. Nikola) 1:23,6, 4. Ungaria (Szur Habony, Lendvay) 1:23,9.

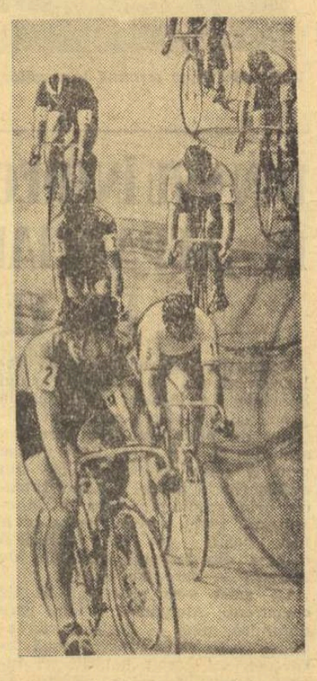

Aspect de la cursa cu adițiune de puncte pe 100 ture. În prim plan G. Negoescu, urmat de T. Lendvay (Ungaria), M. Ferfelea, I. Szur (Ungaria) etc.

Foto: Dragoș NEAGU

puncte de vedere

SE POATE CONTA PE SCHIMBUL DE MÎINE AL GIMNASTICII NOASTRE

Timp de opt zile, municipiul Baia Mare a fost gazda excelentă a finalelor campionatelor republicane ale copiilor și a finalelor campionatelor școlilor sportive și liceelor cu program de educație fizică. Am asistat la un veritabil maraton al gimnasticii, în cursul căruia au fost trecute în revistă valoarea atinsă de acest sport în țara noastră, baza de masă a gimnasticii de performanță.

Din capul locului, trebuie să subliniem că, față de edițiile anterioare, aceste campionate — la care au participat peste 450 de gimnaști și gimnaste, atît la sportivă cît și la modernă — au avut darul să scoată în evidență marea rezervă de care dispunem la ora actuală, prilejuindu-ne aprecieri cu privire la procesul de instruire în secțiile de copii. Din acest punct de vedere, faptul cel mai îmbucurător, pe care dorim să-l subliniem ca atare, este acela că selecția se prezintă astăzi mult îmbunătățită. Avem motive să credem, după cele ce am văzut la Baia Mare, că există posibilități și resurse ca gimnastica noastră feminină și masculină să înregistreze noi succese remarcabile, mai ales dacă vom veghea ca și pe mai departe sportivii talentați, de valoare, să fie călăuziți și îndrumați cu pricepere și competență pe drumul marii performanțe.

Un alt aspect pe care am dori să-l relevăm este acela că, de data aceasta, ierarhiile interne au fost serios „zdruncinate", numeroase echipe aflate în subsolul clasamentelor la trecutele campionate situîndu-se acum în vîrful piramidei, în urma unor comportări deosebit de promițătoare. A fost o încîntare, de pildă, să urmărești întrecerea tinerelor gimnaste de la „modernă", care au inaugurat finala de la Baia Mare. Exercițiile libere cu panglică și coardă, ca și cele de ansamblu au constituit tot atîtea argumente în ce privește nivelul tehnic bun al categoriilor respective, arbitrele avînd o misiune extrem de dificilă în desemnarea învingătoarelor. Cu această ocazie, trebuie să subliniem că arbitrele au fost la înălțime, reușind să-și îndeplinească cu competență misiunea ce le-a fost încredințată. Dintre sportive, cele mai bine pregătite și cu o mai mare omogenitate s-au dovedit reprezentantele Școlii sportive nr. 2 din Capitală și cele de la Viitorul, antrenate de profesoarele **Ileana Iosif**, respectiv, **Ana Moțet.** Felicitări merită, de asemenea, secțiile de la școlile sportive nr. 1 și 3 din Capitală, care au fost foarte aproape de primele clasate.

O demonstrație de măiestrie au oferit tinerele gimnaste din municipiul Gh. Gheorghiu-Dej, dar frumoase impresii au lăsat și echipele C.S.O. Baia Mare și C.S.M. Cluj, clasate între primele trei, după ce cu un an în urmă se aflau pe locurile 9 și respectiv, 5. N-au reușit să-și mențină poziția fruntașă Școala sportivă din Sibiu și Școala sportivă nr. 2 București la categoria a IV-a, ca și Farul Constanța, Școala sportivă Oradea și C.F.R. Timișoara, la categoria a III-a. O mențiune specială merită gimnastele din Galați, care la prima participare în finala campionatului au dovedit că și-au însușit bine elementele de bază ale gimnasticii și au perspective să obțină rezultate și mai bune. Dintre antrenorii care au contribuit în mod substanțial la obținerea unor rezultate remarcabile am dori să-i amintim pe soții **Karoly** (m. Gh. Gheorghiu-Dej), **Elena Marinescu** și **Stelian Joltvinschi** (Baia Mare), **Alfred Molnar** (Cluj), **Marcel Duncan** și **Ion Huștiuc** (Galați), **Nicolae Buzolanu** (Sibiu).

Laudele aduse unor secții, antrenori sau gimnaste nu trebuie să ne împiedice să vedem și unele aspecte negative reieșite din întrecerile de la Baia Mare. Astfel, a nemulțumit faptul că la cat. a III-a s-au prezentat mai puține echipe ca anul trecut, din care cauză și numărul redus de sportive care promovează în categorii superioare. De asemenea, am dori să arătăm că în procesul de instruire nu toți antrenorii au respectat normativele din programa secțiilor de gimnastică, din care cauză se manifestă mari decalaje valorice între secțiile participante.

În ce privește concursul băieților, voi sublinia că doar Școala sportivă Lugoj și-a menținut locul fruntaș pe care-l deținea în ierarhia campionatului. În rest, celelalte formații au înregistrat regrese. O plăcută surpriză ne-au oferit în schimb gimnaștii constănțeni (antrenor prof. Dinescu), care la cat. a III-a au depășit echipe cu o mai mare experiență în activitatea competițională. Ca și la fete, la cat. a III-a băieți numărul concurenților a fost mic, neexistînd — se vede — o preocupare constantă pentru secțiile de cat. a III-a. Au fost gimnaști care au dovedit totuși o bună pregătire, prezentînd exerciții libere valoroase, de bun nivel tehnic. Între aceștia **Ion Olariu** (Șc. sp. Lugoj), **Eugen Rus** (Steaua), **Ion Girniță** (Șc. sp. Craiova), **Janos Csatloș** (Șc. sp. Tg. Mureș), **Mircea Sfirlea** (C.S.M. Cluj) — la cat. a IV-a și **Mircea Apolzan** (Șc. sp. Sibiu), **Lucian Farișa** (Șc. sp. Reșița), **Marin Minea** (Șc. sp. Constanța) și alții, care posedă calități deosebite pentru gimnastică.

Arbitrajul și-a adus din plin contribuția la reușita acestui concurs de gimnastică, iar comisia județeană de specialitate a județului Maramureș, îndrumată de C.J.E.F.S. Baia Mare, a desfășurat o activitate prodigioasă pentru succesul întrecerii celor mai tineri gimnaști ai țării.

FRANCISC LOVI
secretar general-adjunct
al Federației române de gimnastică

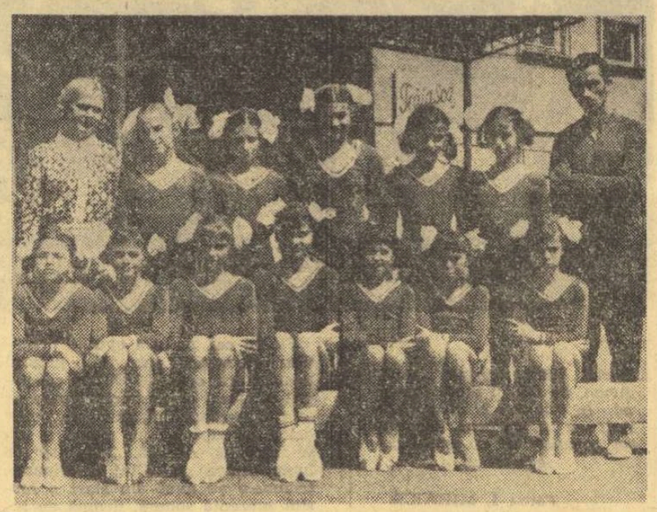

Tinerele gimnaste din Baia Mare, împreună cu antrenorii care le desăvîrșesc măiestria, Elena Marinescu și Stelian Joltvinschi.

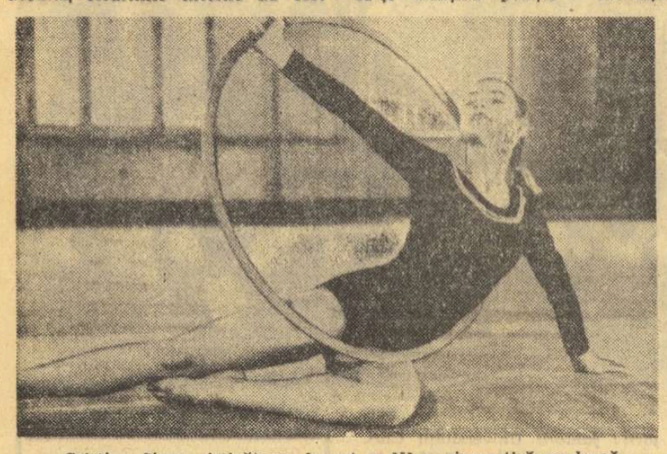

Cristina Sima, cîștigătoare la cat. a III-a, gimnastică modernă

HIPISM

FAVORITA DERBYULUI

Angrenați în preparativele pentru Derbyul de trap de la 16 iulie, fruntașii generației de patru ani și-au verificat ieri, în „Premiul de încercare", întreg potențialul de acțiune. Dar, dacă în linii mari această cursă — mai scurtă cu 400 de metri decît cea a Derbyului — este considerată o veritabilă repetiție generală, e tot atît de adevărat că de multe ori proba se transformă într-un prilej de tatonări în care concurenții principali se studiază reciproc. Nici ieri, această situație n-a făcut excepție, dar din punct de vedere al recordurilor demarcația de la sosire a confirmat anticipările. Sub raport spectacular proba a fost urmărită cu viu interes de către numeroasa asistență și-n final, favorita Struna a cîștigat clar. Dintre adversari, colega de antrenament a învingătoarei, Huluba s-a dovedit o prețioasă auxiliară. Torpedo a reintrat promițător, dar fără un caracter entuziast. Rigla a fost o revelație, iar Senior, care a servit drept lider al plutonului trei sferturi din alergare, ne-a lăsat impresia că ar mai putea adăuga un plus valoare în marele premiu. Filtru nu s-a simțit la largul lui într-o cursă în care predilecția de a se detașa de pluton i-a fost contracarată, iar Hibrid — imposibilul Hibrid! — și-a compromis orice veleități printr-un lung galop luat după plecare, deși a avut un loc bun la start. De remarcat că totuși aplauzele asistenței le-a recoltat Seceris. Angajat pentru a doua oară în decurs de o săptămînă, elevul lui Mircea Ștefănescu — scos de la pariul butual — a efectuat un test de

STRUNA — DERBYULUI

performanță sportivă care a entuziasmat asistența. El a acordat avantaje adversarilor, care au mers pînă la aproape 200 metri și a pus stăpînire pe cursă la jumătatea distanței, cîștigînd dezinvolt asupra lui Cuc, remarcabil în mîinile lui Tănase. În atenția handicaparilor: cînd Rai cîștigă 3 victorii în 16 reuniuni, fără mari sacrificii de secunde, înseamnă că — iarăși ceea ce am scris data trecută — ceva nu e în regulă...

Rezultate tehnice: **cursa I:** Orion (I. Oană), 1:44,2, Fibrom, simplu 3, ordinea 8; 2. **cursa a II-a:** Perla (Gh. Tănase), 1:37,8, Rosita, simplu 2, event 7, ordinea 6; **cursa a III-a:** Komișel (I. Oană), 30,8, Orizont, Gorun, simplu 3, event 8, ordinea 36, ordinea triplă 514; **cursa a IV-a:** Rai (Gh. Tănase) 29,8, Honda, Orfelina, simplu 3, event 8, ordinea 17, ordinea triplă 222; **cursa a V-a:** Hidra (I. Crăciun) 34,9, Viraj, simplu 13, event 26, ordinea 42; **cursa a VI-a:** Papion (S. Onache) 30, Torino, Rapsod, simplu 8, event 52, ordinea 21, ordinea triplă 92; **cursa a VII-a:** Struna (I. Oană), 27,9, Huluba, simplu 2, event 10, ordinea 3; **cursa a VIII-a:** Seceriș (M. Ștefănescu) f.p., Cuc (Gh. Tănase) 27,4, Habar, Madrigal, simplu 2, event 7, ordinea 29, ordinea triplă 104; **cursa a IX-a:** Harieta (Tr. Dinu) 41, Atlas, simplu 3, event 34, ordinea 15. Pariul austriac, ridicat la suma de Lei 37 964, a fost cîștigat de trei combinații cu 7 cai a 6 327 lei fiecare și 35 combinații cu 6 cai a 542 lei fiecare. Retrageri: Haziu, Halina, Jofra.

Niddy DUMITRESCU

yachting

„CUPA BRICIULUI MIRCEA"

În **portul Tomis** — Constanța, în apropierea elegantului club plutitor al A. S. Marina, au avut loc, de-a lungul a cîtorva zile, întrecerile de yachting contînd pentru **„Cupa Briciului Mircea".**

În programul, tradiționalului concurs au figurat cinci regate, toate desfășurîndu-se pe o mare ospitalieră, în condițiile unei perfecte organizări. Participarea a fost numeroasă, la startul probelor de star, F. D. („Olandezul zburător"), finn și snipe fiind prezente 45 de ambarcațiuni. De remarcat frumoasa evoluție a tînărului echipaj de F.D. — **Gruia Ionescu** și **Florin Panaitescu** care, odată în plus, își confirmă calitățile. Clasamentele celor patru clase de concurs: **star** — 1. **I. Frențescu — Fl. Ionaș** (Electrica Constanța), 2. p. Zamfir — M. Leonte (Marina), 3. C. Vasilescu — V. Rotaru (Marina); **F.D.** — 1. **Gr. Ionescu — Fl. Panaitescu (C.N.U.),** 2. I. Toma — P. Costea (Electrica Constanța, 3. D. Boboc — V. Moisui (Marina); **finn** — 1. **N. Opreanu,** 2. C. Ivanovici, 3. P. Purcea (toți de la **C.N.U.**); **snipe** — 1. **I. Naum — C. Florescu (Electrica București),** 2. E. Grozea—N. Iliescu (C.N.U.), 3. M. Năvodaru — I. Stănescu (Electrica București). Cupa transmisibilă pe echipe a revenit **Clubului nautic universitar București,** care a totalizat 48 de puncte, fiind urmat de Marina 37 p și de Electrica Constanța 20 p.

lupte

DINAMO BUCUREȘTI ÎNVINGĂTOARE ÎN TRIUNGHIULARUL DE LA BRĂILA

Programată în stațiunea Lacul Sărat, de lîngă Brăila, reuniunea de lupte libere, restanță din ultima etapă a campionatului diviziei A, a opus echipele Dinamo București, Dunărea Galați și Progresul Brăila. Triunghiularul a fost cîștigat de Dinamo București, care a dispus de Progresul cu 20,5—11,5 și de Dunărea cu 20—12. Progresul a fost întrecut de către Dunărea cu 13—7. În toate cele trei partide o serie de meciuri au fost amînate din cauza faptului că unii dintre componenții echipelor se aflau în turnee în străinătate.

N. COSTIN, coresp. județean

judo

„CUPA ȘTIINȚA"

Asociația sportivă Știința din Mediaș a organizat zilele trecute o competiție de judo dotată cu **„Cupa Știința".** La întreceri au participat echipele **Știința Sighișoara, Progresul Făgăraș** și **Știința Mediaș.** Trofeul a fost cucerit de formația Știința Mediaș. Învingătorii pe categorii: 63 kg — **Vasile Birsan** (Știința Mediaș), 70 kg — **Ioan Rempler** (Știința Mediaș), 80 kg — **Constantin Dumitrescu** (Progresul Făgăraș), 93 kg — **Ionel Filip** (Știința Mediaș)

Vasile POPOVICI — coresp.

volei

DUBLĂ ÎNTÎLNIRE INTERNAȚIONALĂ LA PLOIEȘTI

De curînd, echipa de volei Petrolul Ploiești (divizia B) a susținut o dublă întîlnire cu formația masculină M.Z.K.S. Nysa (Polonia) din liga a doua. Primul meci a fost cîștigat de oaspeți cu scorul de 3—2, după un joc echilibrat. Ploieștenii și-au luat revanșa, în a doua partidă, cînd au învins cu 3—0.

V. ALBU-coresp. județean

A APĂRUT NUMĂRUL 6 AL REVISTEI „EDUCAȚIE FIZICĂ ȘI SPORT"

Din sumarul acestui interesant număr spicuim:

— **„Actualități și perspective ale activității sportive și turistice pionierești"**, de prof. Florin Moraru;

— **„Topografia unor calități fizice și pregătirea copiilor în gimnastică"**, de prof. Stelian Joltvinschi și prof. Ligia Marinescu;

— **„Pregătirea diferențiată a elevilor în lecțiile de educație fizică"**, de prof. Constantin Pîrvu;

— **„Pregătirea fizică multilaterală — condiție a performanței în tir"**, de prof. Dan Deleanu;

— **„Unele particularități ale reumatismului articular acut, la sportivii de performanță"**, de dr. Elisabeta Pufulete și dr. Carmen Dumitru.

Bogat ilustrată, revista „Educație fizică și sport" s-a pus în vînzare la toate chioșcurile pentru difuzarea presei.

NU UITAȚI! Procurați-vă de urgență ultimul număr al revistei „Educație fizică și sport", revista tuturor specialiștilor și iubitorilor educației fizice și sportului.

PRONOSPORT

I. Unirea Iași—Dunărea Roman	x
II. Textila Botoșani—CFR Pașcani	x
III. Cimentul Bicaz—Oituz Tg. Ocna	1
IV. Ceahlăul P.N.—Textila Buhuși	1
V. Autobuzul Buc.—Tehnomet. Buc.	1
VI. Laromet Buc.—T.M. București	1
VII. Flacăra roșie Buc.—Sirena Buc.	x
VIII. Electrica C-ța—Marina Mang.	2
IX. Dunărea Tulcea—Granit. Babadag	1
X. Oltul Rm.V.—Lotru Brezoi	1
XI. Unirea Drăgășani—Chimia Rm.V.	2
XII. Minerul Lupeni—Corvinul	x
XIII. Victoria Călan—CFR Simeria	x

Fond de premii: 159 974 lei.

Plata premiilor la acest concurs se face astfel: în Capitală de la 7 iulie, pînă la 16 august 1972, în țară de la 10 iulie pînă la 16 august 1972.

10 ATLETE ŞI ATLEŢI AU CUCERIT DREPTUL DE PARTICIPARE LA JOCURILE OLIMPICE DE LA MŰNCHEN!

...iar alţi 13 sînt la... un pas de această performanţă

● Lotul român dominat de personalitatea Argentinei Menis, Liei Manoliu, Ilenei Silai şi a lui Carol Corbu ● 6 august — data limită pentru îndeplinirea baremului olimpic

Cu 54 de zile înaintea începerii Jocurilor Olimpice de la München atletismul românesc se prezintă cu următorul bilanţ, realizat pe baza îndeplinirii integrale sau parţiale a cerinţelor normelor de participare stabilite de federaţia noastră de specialitate:

● 10 sportivi (Natalia Andrei, Valeria Bufanu, Olimpia Cataramă, Valentina Cioltan, Carmen Ionescu, Lia Manoliu, Argentina Menis, Cornelia Popescu, Ileana Silai şi Carol Corbu) au realizat de cel puţin două ori standardurile fixate de F.R.A. în decursul acestui sezon competiţional în aer liber.

● 5 sportivi (Marion Becker, Ana Sălăgean, Elena Vintilă, Nicolae Perţa şi Constantin Stan) au obţinut o singură dată performanţa barem, urmînd ca pînă la 6 august s-o repete.

● Alţi 8 sportivi (Rafira Fiţa, Maria Lincă, Viorica Viscopoleanu şi Vasile Bogdan, Gheorghe Cefan, Şerban Ioan, Nichifor Ligor, Toma Petrescu) au marcat performanţe apropiate de cerinţele F.R.A. vizînd participarea la Olimpiadă.

Aşadar, aceasta este situaţia la ora actuală. Pornind de la concluzia că atletismul feminin şi-au adus, încă o dată, contribuţia esenţială şi că cel masculin continuă să aibă doar o prezenţă simbolică, să încercăm o analiză a evoluţiei din acest an a candidaţilor noştri olimpici.

CVARTETUL DE SENZAŢIE

Vorbind despre atletismul românesc în 1972, orice comentator este obligat să înceapă cu aruncarea discului femei. Cvartetul MENIS — MANOLIU — IONESCU—CATARAMĂ a produs senzaţie în lumea atletismului prin valoarea şi constanţa performanţelor, România fiind una dintre puţinele ţări cu patru aruncătoare de peste 60 m! Din păcate, la J.O., conform regulamentului în vigoare, vor avea acces numai trei dintre ele, selecţia fiind o problemă dificilă chiar şi într-un sport al cifrelor exacte cum este atletismul. Paradoxal, am dori ca F.R.A. să aibă astfel de... probleme la cît mai multe probe! Dar...

Dintre cele patru aspirante la paşaportul olimpic, două se detaşează net. Este vorba, în primul rînd, de ARGENTINA MENIS, a doua performeră mondială a anului (64,24 m) şi singura învingătoare a recordmanei mondiale, sovietica Faina Melnik. După cum se poate vedea din tabelul următor, dinamovista a obţinut în toate concursurile oficiale numai aruncări de peste 60 de metri şi a fost o singură dată depăşită, de vestgermana Liesel Westermann, într-o întrecere în care aruncase totuşi aproape 65 de metri, dar a „depăşit".

60,98	m	(1) Bucureşti	25.3.
63,42	m	(1) Bucureşti	1.4.
61,72	m	(1) Bucureşti	8.4.
60,20	m	(1) Bucureşti	23.4.
63,62	m	(1) Poiana Braşov	29.4.
64,24	m	(1) Bucureşti	13.5.
60,31	m	(1) Brăila	28.5.
63,50	m	(2) Bucureşti	11.6.
(1. Westermann — R.F.G. 63.76 m)			
63,18	m	(1) Atena	16.6.
61,66	m	(1) Bergamo	18.6.
(2. Melnik — U.R.S.S. 60,86 m)			
62,04	m	(1) Bucureşti	25.6.

Prin constanţa cu totul remarcabilă a rezultatelor sale, prin progresul cert pe care l-a marcat în acest sezon, prin seriozitatea şi ambiţia cu care abordează fiecare întrecere, indiferent de valoarea şi renumele adversarelor, Argentina Menis poate fi considerată atleta nr. 1 a României pentru Jocurile din capitala Bavariei. În mod normal, ea are şanse mari pentru un loc pe podiumul olimpic.

Alături de Argentina Menis se află... eterna LIA MANOLIU, singura dintre viitoarele competitoare la clasat a IX-a, la toate celelalte ea a ocupat locuri fruntaşe: Helsinki — VI, Roma şi Tokio — III (medalii de bronz), Mexico — I (medalie de aur).

Şi la această a şasea sa participare ea porneşte cu rezultate remarcabile. În cinci concursuri din acest an Lia Manoliu a obţinut aruncări de peste 60 m, cea mai bună — recordul carierei sale sportive — 62,06 m) însemnînd una dintre performanţele de frunte ale sezonului internaţional.

57,62	m	(2) Bucureşti	25.3.
57,32	m	(2) Bucureşti	1.4.
55,32	m	(2) Bucureşti	8.4.
60,00	m	(1) Piteşti	23.4.
58,84	m	(2) Poiana Braşov	29.4.
62,06	m	(1) Bucureşti	13.5.
60,14	m	(1) Riga	21.5
59,10	m	(1) Sofia	27.5.
61,42	m	(3) Bucureşti	11.6.
58,78	m	(3) Atena	16.6.
59,88	m	(3) Bergamo	18.6.
60,74	m	(2) Bucureşti	25.6

Pentru locul trei la aruncarea discului concurează CARMEN IONESCU (21 de ani) şi OLIMPIA CATARAMĂ (32 de ani). Ambele au obţinut norma de participare la J.O. (59,00 m), prima avînd un avantaj, întrucît cea mai bună performanţă a ei (60,96 m) este cu 92 cm superioară celui mai bun rezultat din acest sezon, al Olimpiei. Cine va fi aleasa? Campionatele republicane şi internaţionalele de la sfîrşitul acestei săptămîni vor fi probabil hotărîtoare. Dacă ar fi însă după opinia noastră, ar trebui să fie trimise, la München, toate patru, una dintre ele urmînd a fi, firesc, doar spectatoare. Dar cît de mare ar fi recompensa şi prilejul de a învăţa, pe viu, dintr-o astfel de întrecere.

AL DOILEA REZULTAT MONDIAL

ILEANA SILAI este şi în sezonul competiţional 1972 una dintre cele mai mari atlete ale lumii. În titanica sa luptă cu adversarele şi cronometrele clujeanca a cîştigat noi galoane, convertite în victorii de prestigiu şi performanţe record. Cu 2:00,2 ea deţine al doilea rezultat mondial al sezonului şi şansa de a urca, ca şi în 1968, pe podiumul olimpic.

2:06,28	(1)	Grenoble	11.3.
2:05,17	(2)	Grenoble	12.3.
(1. Hoffmeister 2:04,83)			
2:09,5	(2)	Genova	15.3.
2:15,1	(1)	Cluj	23.4.
2:11,8	(1)	Bucureşti	30.4.
2:02,4	(1)	Bucureşti	14.5.
2:01,2	(1)	Bucureşti	3.6.
2:00,2	(2)	Bucureşti	11.6.
(1. Falck — R.F.G. 2:00,0)			
2:01,3	(2)	Berlin	14.6.
(1. Hoffmeister 2:01,0)			
2:02.7	(1)	Bucureşti	25.6.

Accidentată spre finele sezonului de concursuri în sală, VALERIA BUFANU a venit puternic din urmă cucerind opţiuni de participare în proba de 100 mg (standard 13,3 s) şi o normă (11,4 s) la 100 m plat. Evident, în mod practic ea nu are nici un fel de şansă de calificare spre etapele superioare ale cursei olimpice de 100 m plat, dar îmbunătăţirea vitezei o ajută nemijlocit pentru progresul rezultatelor în specialitatea sa de bază, cursa peste garduri. Calificarea în finala de opt a probei de 100 mg, şi un loc pe cît posibil mai în faţă înseamnă un obiectiv care stă în puterile atletei rapidiste.

constituie evoluţia din acest an a tinerei semifondiste (20 de ani) craioveince NATALIA ANDREI, ale cărei ultime rezultate şi victorii asupra unor adversare redutabile au propulsat-o, pe merit, în lotul olimpic.

4:18,3	(1)	Bucureşti	13.5.
4:20,5	(2)	Ostrava	1.6.
4:14,8	(1)	Bucureşti	11.6.
(2. Tittel — R.F.G. 4:15,2)			
4:16,1	(1)	Bucureşti	25.6
(2. Boxern — Olanda 4:16,1)			

Fiind la capitolul surprize, notăm progresul fără precedent la noi, în proba de aruncarea greutăţii, marcat de tînăra suceveancă (21 de ani) VALENTINA CIOLTAN. Norma de 17,30 m stabilită de F.R.A. pentru participarea la Olimpiadă a fost de şase ori întrecută de Valentina, ea depăşindu-şi de două ori şi obiectivul de performanţă propus a-l realiza în 1972 (17,80 m). Sîntem convinşi că selecţionerii olimpici nu mai au nici un fel de dubiu asupra capacităţii acestui mare talent care, în decurs de cinci ani, a progresat de la 10,91 m la 17,84 m şi, avem convingerea, că nu se va opri aici. Credem că sînt numărate zilele care i-au mai rămas pînă la obţinerea unui rezultat de peste 18 metri. Cu o asemenea performanţă Valentina Cioltan se va putea clasa, în mod normal, între primele zece competitoare olimpice.

17,13	m	(2) Bucureşti	26.2.
17,09	m	(9) Grenoble	11.3.
17,34	m	(1) Piteşti	23.4.
17,17	m	(1) Timişoara	30.4
17,65	m	(1) Bucureşti	14.5.
17,69	m	(2) Sofia	27.5.
(1. Hristova — Bulgaria 19,25 m)			
17,46	m	(2) Bucureşti	11.6.
(1. Chewinska—Polonia 18,21 m)			
16,81	m	(1) Atena	16.6
17,84	m	(2) Bucureşti	25.6.
(1. Fibingerova—Ceh. 18,58 m)			
17,81	m	(2) Varşovia	27.6.
(1. Chewinska — 19,06 m).			

AH, ACCIDENTELE!

Handicapată de accidente majoritatea săptămînilor de iarnă, CORNELIA POPESCU nu şi-a neglijat totuşi pregătirea, reuşind astfel să-şi reafirme într-un timp scurt valoarea internaţională şi, în trei concursuri consecutive, să întreacă norma olimpică (1,81 m).

CINCI SPORTIVI LA... ÎNCERCAREA A DOUA!

Celor 10 care şi-au îndeplinit şi reconfirmat normele olimpice, mult mai pretenţioase decît cerinţele forului atletic internaţional, li se vor putea adăuga, în curînd (pînă la 6 august) alţi cinci, care şi-au îndeplinit cîte o dată standardul fixat de federaţia noastră. Este vorba de: **Marion Becker** (61,42 m la suliţă, după care, accidentîndu-se, rezultatele au descrescut), **Ana Sălăgean** (17,47 m la greutate), **Elena Vintilă** (4923 p — după vechea tabelă — la pentatlon), **Nicolae Perţa** (13,7 s pe 110 mg) şi **Constantin Stan** (1.29:57,0 la 20 km marş). În perioada următoare, la campionatele naţionale (simultan au loc şi tradiţionalele noastre „internaţionale") de la sfîrşitul săptămînii, în alte concursuri ale lunii iulie şi mai ales la Jocurile Balcanice de la Izmir (4—6 august) aceştia dar şi alţii au posibilitatea să-şi reconfirme normele şi să obţină performanţa care să-i facă apţi a trece prin sita deasă a selecţiei pentru München.

ATENŢIE MĂRITĂ LA PERIOADA URMĂTOARE!

Alţi cîţiva dintre atleţii noştri fruntaşi pot să-şi îndeplinească normele de participare la J.O. de care-i despart infime... zecimale. Între aceştia, amintim în primul rînd pe **Viorica Viscopoleanu**, campioana olimpică de la Ciudad de Mexico. În decursul sezonului de sală ea a realizat o dată norma de 6,45 m, sărind 6,49 m, dar la C.E. de la Grenoble s-a accidentat şi a reintrat în concursuri abia la 11 iunie. Două dintre ultimele sale rezultate (6,37 m şi 6,38 m) o anunţă capabilă pentru a face deplasarea olimpică, şi pentru a realiza performanţele bune cu care ne-a obişnuit.

Cîte un centimetru îl despart pe **Elena Vintilă** (6.44 m) şi pe **Şerban Ioan** (2,16 m) de normele stabilite pentru săritura în lungime, respectiv, înălţime, o zecime îi mai lipseşte lui **Toma Petrescu** la 100 m (10,3 în acest an), mai multe secunde, centimetri sau puncte le mai sînt necesare lui **Gheorghe Cefan** la 3000 m obstacole (8:33,8—8:30,0), **Rafirei Fiţa** la 800 m (2:04,4 — 2.03,5), **Nichifor Ligor** la prăjină (5,14 m — 5,20 m) şi **Vasile Bogdan** la decatlon (7841 p — 7900 p), **Maria Lincă** la 1500 m (4:17,7—4:17,0).

Reamintim şi cu acest prilej hotărîrea federaţiei de atletism că standardurile (cu excepţia curselor de maraton şi 50 km marş) trebuie a fi îndeplinite de cel puţin două ori, ultima în această perioadă care se va încheia odată cu Jocurile Balcanice, la 6 august!

Romeo VILARA
Hristache NAUM

Cele patru discobole în lupta pentru... trei locuri la J. O. de la München: Lia Manoliu — campioană olimpică la Ciudad de Mexico, Argentina Menis — a doua performeră mondială a anului, tînăra Carmen Ionescu şi Olimpia Cataramă. Toate au — anul acesta — performanţe de peste 60 m!

Fotografii de Dragoş NEAGU

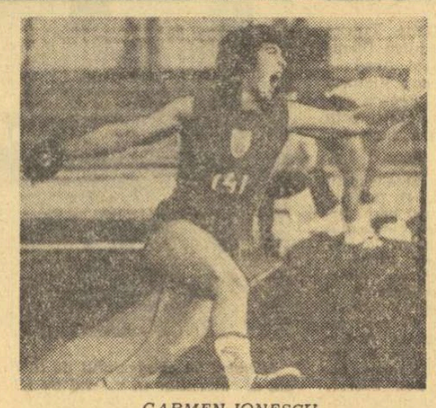

LIA MANOLIU

ARGENTINA MENIS

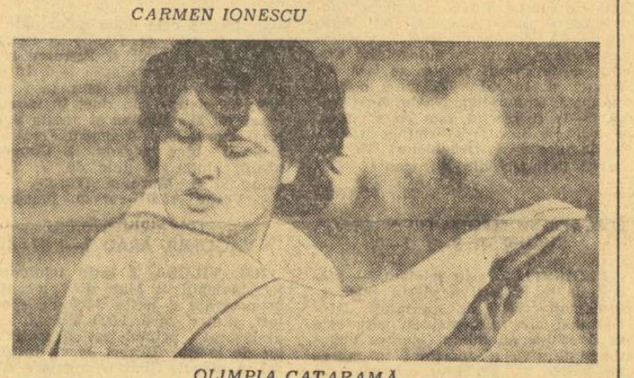

CARMEN IONESCU

OLIMPIA CATARAMĂ

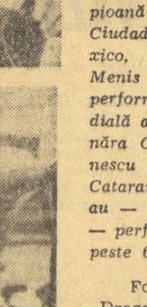

Carol Corbu — singurul reprezentant al atletismului nostru — masculin — o valoare incontestabilă, doreşte să obţină la München o medalie olimpică, poate chiar pe cea de aur.

sportul în lume

DUPĂ PRIMA JUMĂTATE A TURNEULUI DE LA WIMBLEDON

„SFERTUL" NĂSTASE — CONNORS AŞTEPTAT CU CEL MAI MARE INTERES

LONDRA, 2 (Agerpres). Succesul turneului de tenis de la Wimbledon este comparabil cu cel al ediţiilor precedente, subliniază comentatorii de presă. În pofida absenţei unor vedete ale tenisului profesionist (Newcombe, Laver) spectatorii britanici au populat în mare număr tribunele care înconjoară cele 15 terenuri de la Wimbledon. În prima zi au fost înregistraţi peste 22 000 de spectatori, în cea de a doua 24 676, în cea ce a treia 31 767 etc., recordurile de asistenţă de pînă acum fiind astfel ameninţate.

Eveniment al vieţii sportive britanice turneul de la Wimbledon rămîne ca şi altă dată marele festival anual al tenisului. Fiecare londonez, ca sportiv ce se respectă, consideră de datoria sa să fi asistat, cel puţin o dată în viaţă, la cel mai faimos concurs de tenis din lume.

În bufetele arenei se consumă în fiecare oră pînă la 25 000 de cesti cu ceai. Doi foşti campioni ai Wimbledonului, americanul Jack Krammer şi englezoaica Ann Jones comentează pentru televiziune şi presă partidele turneului.

În comentariile de simbătă în centrul atenţiei au fost românii **Ilie Năstase** şi **Ion Ţiriac**. Printre spectatorii prezenţi la partidele sferturilor de finală s-au numărat şi cunoscuţii actori de cinema Richard Burton şi Peter Ustinov, care în timpul liber practică cu asiduitate tenisul.

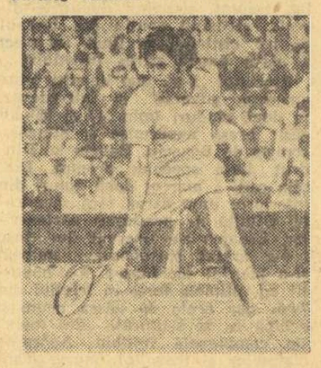

Semifinalistul ediţiei trecute a turneului de la Wimbledon, americanul Tom Gorman (dreapta) a fost eliminat, anul acesta, în optimi, de Ilie Năstase, la capătul unei partide desfăşurate în nota de superioritate evidentă a supercampionului român.

Comentînd rezultatele înregistrate în prima săptămînă a turneului de tenis de la Wimbledon, corespondentul agenţiei France Presse subliniază faptul că 4 jucători europeni, printre care şi Ilie Năstase, faţă de numai 2 americani, un neo-zeelandez şi un australian, s-au calificat pentru sferturile de finală ale probei de simplu bărbaţi. Eliminarea unor mari favoriţi ca Gimeno şi Hewitt constituie factorul surpriză al primei jumătăţi a turneului. Potrivit aceluiaşi comentator, partida cea mai interesantă din sferturile de finală va fi, probabil, aceea care va opune pe românul Ilie Năstase tînărului jucător american Jim Connors. În celelalte partide se vor întîlni Smith cu Metreveli, Kodes cu Parun şi Orantes cu Dibley.

Iată şi cîteva rezultate înregistrate în turul III al probei de dublu bărbaţi: Cooper (S.U.A.), Fraser (Australia) — Hoad (Australia), Segal (R.S.A.) 6—3, 8—9, 6—3, 6—4; Orantes, Gisbert (Spania) — Năstase (România), W. Bungert (R.F.G.) 2—6, 9—7, 6—3, 6—4; Cornejo, Fillol (Chile) — Gimeno (Spania), Barthes (Franţa) 9—7, 6—3, 6—4; Hewitt, McMilan (R.S.A.) — Metreveli, Lihaciov (U.R.S.S.) 6—3, 6—2, 6—2; Smith, Van Dillen (S.U.A.) — Koch, Tavares (Brazilia) 8—9, 6—4, 9—7, 6—4; Kodes, Kukal (Cehoslovacia) — Parun (Noua Zeelandă), Mignot (Belgia) 8—9, 7—5, 6—2, 6—4.

Duminică nu s-a jucat nici un meci. Luni, Ilie Năstase va juca alături de Rosemary Casals (SUA) partida de dublu mixt din cadrul celui de al treilea tur, împotriva soţilor Mandarino (Brazilia).

Corespondenţă specială pentru „Sportul"

IMPORTANTE HOTĂRÎRI ALE BIROULUI F.I.B.A.

Timp de zece zile, membrii Biroului F.I.B.A. s-au întrunit la Dubrovnik pentru a discuta hotărîrile importante ce trebuie să fie supuse Congresului extraordinar F.I.B.A. care se va ţine între 22—24 august la München şi pentru a rezolva lucrările curente.

William Jones, Nikolai Semeşko, Bora Stankovici şi ceilalţi membri ai secretariatului au şi rezolvat o serie de probleme cu caracter urgent, ale federaţiilor naţionale, stabilind şi modul de disputare a competiţiilor internaţionale pînă-n anul 1975. Astfel jocurile din cadrul „Cupei campionilor europeni" şi „Cupa cupelor" se vor disputa din sezonul viitor miercurea şi joia, la termeni fiqşi, după cum urmează: **Cupa campionilor europeni**: preliminarii: 9 şi 16 noiembrie; sferturile de finală 11, 18 ianuarie şi 1 februarie; semifinalele: 1 şi 8 martie; finala: 22 martie în Grecia. **Cupa cupelor**: preliminarii: 7 şi 14 decembrie; sferturi de finală: 8 şi 15 februarie; semifinale: 1 şi 8 martie; finala: 20 martie (probabil Spania).

În **„Cupa Radivoi Koraci"** s-a mărit numărul echipelor participante de la 8 la 12: cîte două echipe din Iugoslavia, Franţa, Spania şi Belgia şi alte patru echipe din ţările care vor dori să participe.

Confirmînd data şi locul campionatelor europene (masculin) din 1973 (Barcelona), Biroul F.I.B.A. a hotărît ca **ediţia din 1975 a campionatului continental să se dispute în Iugoslavia.**

Campionatul european feminin se va disputa în acest an la Varna, iar pentru anul 1974 organizarea lui a fost acordată Italiei. El urmează să fie găzduit la Cagliari, între 22 august 1 septembrie.

O hotărîre importantă priveşte viitoarele Jocuri Olimpice de la Montreal din 1976: **numărul echipelor participante (bărbaţi) va fi redus la 12, deoarece, pentru prima oară, vor fi incluse în programul olimpic şi echipele feminine (vor participa şase reprezentative calificate după jocuri preliminarii).**

Ca să fie evitate „neplăcerile" ivite în finalele din acest an, atît în „Cupa campionilor" cît şi „Cupa cupelor", în privinţa mingilor, Biroul F.I.B.A. a hotărît să anunţe echipele participante cu două luni înainte cu ce tip de minge urmează să se joace.

DUŞAN BUGARIN

Belgrad, iunie

REZULTATE EXCELENTE LA ATLETISM:

● Isaksson — 5,50 m la prăjină ● Hart şi Robinson 9,9 pe 100 m

● Wottle: 1:44,3 pe 800 m

Pe stadionul olimpic din Helsinki s-a desfăşurat un concurs de atletism, la startul căruia au fost prezenţi 70 de sportivi din mai multe ţări europene.

Confirmînd forma bună manifestată în acest sezon, suedezul Kjell Isaksson, corecordman în proba de săritură cu prăjina, a terminat învingător cu performanţa de 5,50 m. Pe locul secund s-a clasat Wolfgang Nordwig (R. D Germană) cu 5,20 m. Sprinterul finlandez Raimo Vilen a stabilit un nou record naţional în proba de 100 m plat cu timpul de 10,1, iar compatriotul său Seppo Simola a cîştigat proba de aruncare a greutăţii cu 19,72 m. Cursa de 5 000 m a revenit etiopianului Mirutz Yifter, cronometrat în 13:33.8.

Alte rezultate: săritura în înălţime: Dahlgren (Suedia) — 2,19 m; 10 000 m: Cindolo (Italia) — 28:40.6; 400 m: Kukkoaho (Finlanda) — 46,5; 110 m garduri: Forssander (Suedia) — 14,0, 800 m: Davies (Anglia) — 1:48,1.

La Eugene (Oregon) a început concursul de selecţie al atleţilor americani pentru apropiatele Jocuri Olimpice de vară.

În seriile cursei de 100 m plat (vînt favorabil 3,6 m pe secundă) cel mai bun rezultat a fost înregistrat în seria a patra, unde R. Taylor a fost cronometrat în 9,9 sec. Doi concurenţi: M. Dill şi H. Washington au realizat 10,0, iar alţi şase (W. Edmonson, E. Hart, W. Crockett, G. Tinker, J. Young şi J. Amerison) au fost creditaţi cu timpul de 10,1. În preliminariile probei de triplusalt, 10 dintre cei 17 atleţi înscrişi în foile de concurs au obţinut performanţe peste 16,00 m, cea mai bună fiind a lui John Craft — 16,76 m. În seria a treia a probei de 400 m g Dick Bruggeman a obţinut 49,8, iar la 800 m cel mai bun timp a fost realizat de R. Wohlhuter şi K. Swenson — ambii 1:47,2, în timp ce multiplul recordman Jim Ryun a fost cronometrat în 1:47,3.

Eddie Hart şi Ray Robinson, doi atleţi de culoare, au egalat recordul mondial la 100 m cu timpul de 9,9 (0,5 m pe secundă — vînt din spate), sporind la 5 numărul sprinterilor care au învins „zidul" celor 10 secunde.

Un alt record mondial a fost egalat în proba de 800 m plat de către Dave Wottle cu 1:44,3. Aceste performanţe au fost realizate în cea de-a treia zi a concursului preolimpic de selecţie a atleţilor americani.

LA TENIS DE MASĂ

SELECŢIONATA SLOVACIA — SELECŢIONATA BUZĂU 3-6 (FETE) ŞI 7-2 (BĂIEŢI)

BUZĂU (prin telefon). Zilele trecute a avut loc la Buzău, în sala Şcolii generale nr. 5 — în a cărei organizare s-a desfăşurat concursul — întîlnirea de tenis de masă (individual şi pe echipe) dintre selecţionatele Buzău şi Slovaciei. Întîlnirea — ajunsă la cea de a treia ediţie — a fost de un bun nivel tehnic. S-au remarcat: Mucka, Cikova, Cich, de la oaspeţi, Filimon, Popescu, Dinu şi Romanescu de la gazde. Pe echipe scorul a fost favorabil selecţionatei Buzău (fete) cu 6—3, iar la băieţi, Slovacia a cîştigat cu 7—2. În clasamentul turneului individual: 1. C. Filimon, 2. D. Popescu, 3. L. Ilie, 4. A. Cikova (Slovacia) — la fete şi 1. Al. Mucka (Slovacia), 2. M. Dinu, 3. M. Firănescu, 4. V. Doljan — la băieţi.

Ilie STĂNESCU-coresp.

ÎNTÎLNIRE DE POPICE LA TG. MUREŞ

La Tg. Mureş s-a disputat duminică dubla întîlnire internaţională de popice dintre formaţia locală Voinţa şi Aktivist Espenheim (R.D.G.). Cele două echipe şi-au împărţit victoriile: la masculin a învins Voinţa cu 5110—4945, iar la feminin a cîştigat Aktivist cu 2343-2335.

I. PĂUŞ-coresp. judeţean

LA VIENA, V. CROITORU A PRIMIT CUPA PENTRU CEL MAI TEHNIC BOXER

La tradiţionalele manifestaţii cultural-sportive organizate anual de ziarul vienez „Volksstimme" au participat, zilele trecute, şi trei pugilişti români: **Alexandru Turei, Ion Adam şi Vasile Croitoru.** Întîlnirile au avut loc în renumitul parc Prater din Viena. Alexandru Turei, la categoria semimuscă, n-a avut adversari. **Ion Adam** a pierdut (discutabil) la puncte în faţa cehoslovacului **I. Kovacs.** Mijlociul **Vasile Croitoru** l-a învins la puncte pe **S. Manfred** (R.D.G.), iar în finală, a pierdut prin abandon pentru rănire partida cu maghiarul **Vilmos Jakab.** Este de menţionat faptul că pînă în momentul accidentării, tînărul pugilist român îşi depăşise clar adversarul. De altfel, conducătorul delegaţiei sovietice, **Boris Lagutin,** i-a acordat lui Croitoru cupa pentru cel mai tehnic boxer al concursului.

TELEX

La Reims s-a desfăşurat întîlnirea internaţională de haltere dintre selecţionata secundă a Poloniei şi echipa Franţei. Victoria a revenit cu 6—3 halterofililor polonezi.

■

Marea cupă challange în cursa de schif opt plus unu la regatele de la **Henley** (pe Tamisa) a fost cîştigată de echipajul V.M.F. Moscova, care a întrecut cu patru lungimi formaţia Universităţii din Londra. Învingătorii au acoperit distanţa de 2 212 m în 6:48. Proba de schif simplu a revenit englezului Kay Dawn în 9:11.

■

Lista produselor farmaceutice interzise în actualul Tur ciclist al Franţei, ca şi în alte competiţii internaţionale, cuprinde 153 de produse conţinînd amfetamine, stricnină, efedrină etc. Interdicţia se referă la orice formă de prezentare a acestor substanţe: fiole, drageuri, supozitoare, siropuri şi altele. În actualul Tur al Franţei, un ciclist a cărui analiză va fi pozitivă la controlul antidoping va fi pasibil de următoarele sancţiuni: a. amendă pînă la 1 200 franci; b. Suspendarea pe o lună din activitatea competiţională cu anularea pedepsei dacă nu este recidivist; c. retrogradarea pe ultimul loc în clasamentul etapei şi d. penalizarea cu 10 minute în clasamentul general.

■

Sportivul spaniol Angel Nieto a cîştigat două probe în cadrul „Marelui premiu al Olandei", competiţie conţinînd pentru campionatul mondial de motociclism. La întrecerile desfăşurate la Assen, Nieto (pe „Derby") a terminat învingător la clasele 50 cmc (medie orară de 125 521 km) şi 125 cmc (medie orară de 134, 541 km). La clasa 500 cmc, victoria a revenit cunoscutului motociclist italian Giacomo Agostini (pe „M. V. Agusta"), care a realizat o medie orară de 145,469 km.

■

Continuîndu-şi turneul în R.F. a Germaniei, selecţionata feminină de volei a Bulgariei a jucat la Bad Zwischenahn cu reprezentativa târii gazdă. Voleibalistele bulgare au obţinut victoria cu scorul de 3—2 (15—9, 9—15, 15—7, 10—15, 15—12). Pînă în prezent, în cadrul acestui turneu, echipa Bulgariei a cîştigat două partide şi a pierdut două.

■

Turneul internaţional feminin de baschet (junioare) de la Taranto s-a încheiat cu victoria echipei Cehoslovaciei, care a totalizat 4 puncte. Cu acelaşi număr de puncte, dar cu un coşaveraj inferior, s-au clasat formaţiile Italiei şi Poloniei. Locul patru a fost ocupat de selecţionata Iugoslaviei. În ultima zi a competiţiei s-au înregistrat următoarele rezultate: Italia — Cehoslovacia 66—65 (35—33); Polonia — Iugoslavia 60—56 (36—25).

■

Cea de-a patra regată a campionatului mondial de yachting (clasa „Finn"), care se desfăşoară pe lacul Anzio din apropierea Romei, a fost cîştigată de concurentul brazilian Jorge Bruder. Pe locurile următoare s-au situat vest-germanul Zeiss, danezul **Gustaffson** şi elveţianul **Gubelman.**

CORTINA SEZONULUI 1971-1972 A CĂZUT...

ȘI TITLUL JUNIORILOR REVINE UNEI ECHIPE DIN PROVINCIE

fotbal

FINALA CAMPIONATULUI REPUBLICAN DE JUNIORI

„SPERANȚELE" LUI „U" CLUJ S-AU ÎNTORS PE SOMEȘ, CU TRICOURILE DE CAMPIONI

Finala campionatului republican de juniori nu a fost chiar un festival de fotbal juvenil, nu au fost artificii tehnice, nu s-au elaborat scheme tactice rafinate, „nu au sărit în ochi" calități pregnante ale vreunei personalități de mîine. A fost doar un duel de 80 de minute, onest și uneori destul de plat, pentru dobîndirea titlului de campion. L-a cîștigat echipa care a practicat un fotbal mai „ortodox" dispusă mai mult la un angajament fizic, cu decizie superioară la deposedare, care a avut un dram de înversunare în plus în dorința ei de a se întoarce acasă îmbrăcată cu tricoul de campioană națională.

Repriza I, a dominat-o formația bucureșteană. Jucătorii ei păreau dezinvolți sprinteni, nemarcați de miza întîlnirii. Atu-urile acestea au fost consolidate de golul frumos înscris rapid (min. 4) în poarta Universității cînd Roșu a reluat exploziv, din volé, sub bară, o minge centrată de extrema stîngă Dascălu. Clujenii, stînjeniți vădit de acest handicap, replică greoi și stereotip, cu atacuri solitare, cărora Bucur nu le putea da în ciuda bunăvoinței finalitate. Dinamo pasează mai bine, dar „U" luptă mai bine și pînă la pauză, mingea se zbuciumă undeva la mijlocul terenului (o singură dată, min 35, s-a lipit de bara porții lui Dinamo, șutată de Popa), într-un decor cu fotbal nespectaculos. Tribunele sînt apatice, se mulțumesc să repete „pe galerii" recitalul cuvenit finalei de Cupă, și nu au decît o privire, cel mult binevoitoare, pentru cei 22 de juniori cărora nu le reușea mare lucru.

Între reprize la cabine, antrenorul clujean Willy Covaci le-a spus așa băieților săi: „Mergeți peste adversari în liniște, căci la apărare stă necazul lor!" Mai atletici, cu o pregătire fizică mai bună, cu o rezervă (Eremia) care a intrat pe gazon cu mare apetit de gol, clujenii s-au impus treptat, treptat, cîștigînd duelurile directe, cîștigînd spațiu din terenul de joc, cîștigînd, în final, un meci a cărui soartă părea pecetluită.

Atacanții „s-au dus liniștiți peste apărarea adversă", și într-adevăr, în două rînduri (min. 47 și 65) au găsit breșe nepermise și stîngăcii comise de Bogaciu, Banciu și Mindrut. Le-a speculat prompt, Eremia care a marcat două goluri din interiorul unui careu fără securitate. Gîtuită de presiunea partenerilor, Dinamo s-a enervat (lui Roșu i s-a arătat cartonașul... galben) și-a pierdut luciditatea, s-a năpustit cu ultimele forțe în terenul din față, dar acolo se găsea acum o echipă ce se scuturase „din mers" de complexele inițiale. Apărarea clujenilor și travaliul impresionant la mijlocul terenului al lui Giurgiu au menținut rezultatul favorabil și, în ultimele minute ale jocului, „U" Cluj devenise o fortăreață cu podurile ridicate. Dinamoviștii nu mai aveau nici un drum de acces spre poarta lui Lăzăreanu, din moment ce însăși extrema stîngă Păuna, în postură de fundaș, a degajat aproape din gol o minge (min. 79), și odată cu ea ultima iluzie a lui Dinamo de a mai izbuti ceva.

Ion CUPEN

Stadion 23 August; teren bun; timp frumos; spectatori aproximativ 12 000. Au marcat: ROȘU (min 4) și EREMIA (min. 47 și 65).

DINAMO: Mihalache — Lucuță, Mindrut, Banciu, Bogaciu — ZWOLFER, Custof — ROȘU, C. POPESCU, Stoichiță (min. 60 Mincu), Dascălu (min. 47 Vrînceanu).

UNIVERSITATEA: LĂZĂREANU — TOTU, MATEI, Negruțiu, Hurloi — Popa, GIURGIU — Furnea, Fodor (min. 28 Hidișan, min. 74 Eremia), BUCUR, Păuna.

A arbitrat bine N. RAINEA (Brăila), ajutat la linie de **V. Gliorescu** și **I. Neacșu** (ambii Ploiești).

Luptă aeriană pentru balon între elevii lui Willy Covaci *și cei ai lui* Traian Ivănescu, *ieri, în finala campionatului de juniori.* Foto: I. MIHĂICĂ

DUPĂ 30 DE ANI...

Rapid a cîștigat Cupa!
După 30 de ani...
Vă aduceți aminte?

În 1942, în optimi, Rapid bătuse Severinul. În sferturi a venit rîndul Unirii Tricolor, campioana lui '41. În semifinală, atacul rapidului a perforat de șapte ori poarta Venusului. În sfîrșit, în finală, împotriva lui „U", alte șapte goluri, „scrise" de Filote (două), Bogdan, Radu Florian, Dan Gavrilescu, Moldoveanu și Florică Tănăsescu, aduceau în Giulești a șaptea Cupă. Ultima...

Și a început refluxul. După 10 ani, în 1952, Rapid se afla în Divizia B, cu toate că atacul lui avea nume mai mari decît atacul celor șapte goluri ale ultimei finale victorioase. Atunci, în 1952, Rapid călătorea „cu a doua", spre orașele Diviziei B, purtînd pe culoarele vagoanelor spleen-ul vedetelor sale Lungu, Marian, Andrei Rădulescu, Filote, Ferenczi.

După alți 10 ani, în 1961, Rapid își cînta din nou boema, oferind suporterilor săi spectacolul tragic-comic al finalei pierdute în fața Ariesului, cu Ozon, Motroc, Macri, Koszka și... Vasile Suciu în rolurile principale.

Și boema avea să continue. Acum vreo șapte ani, Rapid pierdea în fața Argeșului de astăzi, la număratul anilor, pentru că Dobrin avea doar 18... Apoi a venit bara lui Neagu, din penalty, în mult cîntatul minut 90. Se statornicise, parcă, blestemul unei tradiții menite să răscumpere cele șapte cupe pline, cînd Ionică Bogdan urca taraful în teiul grădinii „Luther", cu contrabas cu tot, pentru a-l deruta, stereofonic, pe idolul său de totdeauna, Iuliu Baratky.

Rapid cîștigă, în sfîrșit, Cupa! O cupă pregătită, parcă, anume pentru Rapid. O cupă salvată la Zlatna, cu acel 0—0 după 120 de minute. O cupă răpită la Pitești, Unirii Drăgășani, învingătoarea tineretului U.T.A.-ei, în zilele în care Aradul își încerca forțele cu „pintenii" lui Tottenham, înroșiți la poarta lui Răducanu. O cupă salvată, pentru a doua oară, la Brașov, în fața lui Hagioglu. În sfîrșit, o cupă pentru cîștigarea căreia Metalul a depus eforturi admirabile și pe care Jiul a dorit-o cu atîta fervoare, încît a făcut să tremure pînă și piciorul lui Dumitrache, cel care n-a tremurat pe Wembley sau la Guadalajara.

Rapid a cîștigat Cupa promisă, acum două luni, de către Dumitru, tuturor suporterilor care s-au îndoit de el, după jocul cu Dinamo. Ceea ce n-a reușit, cu 20 de ani în urmă, Bazil Marian sau Filote, ceea ce n-a reușit apoi Niki Dumitriu sau Ion Ionescu, reușește astăzi Dumitru, copilul favorit al tuturor căpitanilor Giulețtilor.

Cîndva, Rapid cîștiga Cupa pentru a elimina apoi pe Ujpest, pe Hungaria sau pe Gradjanski. Să sperăm că „11"-le de astăzi va înțelege adevăratul sens al victoriei de ieri.

Ioan CHIRILĂ

A ÎNCEPUT BARAJUL PENTRU DIVIZIA B

Ieri s-a dat startul în barajul pentru promovarea în Divizia B. La București, Ploiești, Rm. Vîlcea și Hunedoara, primele patru jocuri au încercat să evidențieze un prim raport de forțe din grupele respective, să mărească sau să anuleze pretențiile pentru eșalonul secund al fotbalului nostru. După primul tur de „scrutin", șochează rezultatul de la București, acolo unde Delta Tulcea a surclasat, pur și simplu, pe cîștigătoarea seriei I a Diviziei C, I.T.A. Pașcani. În rest, rezultate echilibrate, în special în jocul de la Rm. Vîlcea, unde s-a consemnat singura remiză a zilei.

Miercuri sînt programate partidele: Delta Tulcea — Petrolul Moinești, *la București;* Electronica București — Gloria Buzău, *la Ploiești;* Vagonul Arad — Metalul Drobeta Tr. Severin, *la Rm. Vîlcea;* Victoria Carei — Metrom Brașov, *la Hunedoara. Pentru eliminarea tuturor dubiilor, arbitrii sînt stabiliți, prin tragere la sorți, cu cîteva minute înaintea începerii jocurilor, de către delegatul F.R.F.*

DELTA TULCEA — I.T.A. PAȘCANI 10—1 (5—1)!

Stadionul Politehnica din Capitală a găzduit primul meci al grupei de la București pentru barajul de promovare în divizia B. Cei aproximativ 3 000 de spectatori, dintre care cîteva sute veniți special de la **Tulcea** pentru a-și încuraja favoriții, au urmărit, un joc dezechilibrat, în care echipa **Delta** și-a surclasat adversarul, **I.T.A. Pașcani,** controlînd întîlnirea de la un capăt la altul într-o manieră impresionantă. Scorul, surprinzător (10—1) cu care s-a încheiat partida, este urmarea firească a unei excelente evoluții a jucătorilor antrenați de **Paul Niculescu.** Rar ne-a fost dat să vedem un asemenea decalaj valoric, o diferență de forțe cu o echipă (I.T.A. Pașcani), depășită sub toate aspectele, incapabilă să opună o minimă rezistență partenerei de întrecere, avidă de goluri, dezlănțuită în ofensivă.

Și poate pare exagerat, dar față de ocaziile create de jucătorii tulceni la poarta apărată de **Gh Ionescu,** cu un mai înalt grad de seriozitate din partea înaintașilor Girip, Răuț sau Pareșcura, numărul golurilor putea fi dublat și scorul ar fi devenit de proporții nemaiîntîlnite. După această primă confruntare învingătorii au luat o insemnată opțiune pentru calificare în Divizia B, toți jucătorii având merite egale la succesul obținut. Învinșii, sub orice critică, și-au făcut simțită prezența doar prin vociferări și injurii la adresa unei brigăzi de arbitri de elită, alcătuită din N. Petriceanu la centru, C. Petrea și V. Pădureanu, care a condus cu competență jocul. Punctele au fost realizate de Pareșcura (min. 14, 24 și 54), Stoichițoiu (min. 6 și 77), Florea II (min. 25 și 82), Girip (min. 34), Manu (min 58), Răuț (min. 87), respectiv Gh Ionescu (min. 43 din 11 m).

Gh. NERTEA

INDUSTRIA SÎRMEI CÎMPIA TURZII — VICTORIA CAREI 3—1 (0—0)

HUNEDOARA 2 (prin telefon). Meciul a fost de o factură tehnică bună, viu disputat, cu un plus de vitalitate din partea echipei din **Cîmpia Turzii,** ceea ce în final avea să-i aducă și victoria. Primele minute aparțin celor din Carei, după care însă ambele echipe joacă prudent; de aceea fazele de gol au fost mai rare, ele fiind realizate numai prin încercările făcute de **Coca** și **Pripici,** de la Cîmpia Turzii, și de Helvei, de la Victoria Carei. În repriza secundă ambele echipe ies pe teren mult mai decise, jocul cîștigă în combativitate. Cei care reușesc să obțină victoria sînt metalurgiștii care, de altfel, în min. 47 deschid seria golurilor prin **Popa** care înscrie cu toată opoziția fundașului **Erdey.** În min 60 Vancia de la Carei urmărește pe partea stîngă o minge ce nu avea nici un viitor, deschide lung pe partea dreaptă și **Szabo** atent reia puternic în plasă: 1—1. Minutele 63, 65 și 67 consemnează faze spectaculoase la porțile ambelor echipe. Introducerea în teren a lui **Demeter** (Ind. Sîrmei), înviorează jocul și dominarea exercitată de echipa din C. Turzii se concretizează prin autogolul lui **Bereș** (min 70) Victoria Carei slăbește „motoarele" în urma autogolului primit, scade ritmul de joc, se lasă dominată și, în min. 80, după o fază de toată frumusețea **Naghi** finalizează (3—1) și meciul este ca și jucat. A arbitrat bine C. Ghemingean, ajutat la tuse de I. Drăghici și Gh. Popovici (toți trei din București).

M. IOANID

FLACĂRA MORENI — ELECTRONICA BUCUREȘTI 2—0 (1—0)

PLOIEȘTI, 2 (prin telefon). — Meciul de la Ploiești a plăcut celor aproximativ 5 000 de spectatori datorită mai ales dîrzeniei cu care cele două echipe au luptat pentru victorie. Inițiativa a aparținut în marea majoritate a timpului echipei din Moreni, care, în final, a învins la o diferență de două goluri. Scorul putea fi mai mare, dar, înaintașii din **Moreni** și în special **Ilie Stelian** și **Drăgan** au ratat ocazii dintre cele mai favorabile. **Electronica București** a evoluat sub așteptări, mai cu seamă în privința jocului liniei de atac. Vom menționa, totuși, că echipa **Electronica** a avut și ea o bună ocazie de a marca în min. 87, dar, mingea a întîlnit bara. De asemenea, vom sublinia că bucureștenii au avut o perioadă de dominare, de 10 minute, în repriza I, însă înaintașii electroniști nu s-au putut descurca în fața apărării bine organizate a echipei din Moreni. Iată, cum s-au înscris cele două goluri ale jocului: în min. 44, Dănilă a executat o lovitură de colț și **Petrescu** a introdus balonul în plasă: 1—0. În min. 55, Petrescu (foarte bun în acest joc), a cîștigat un duel în careu, a pasat lui **Ilie Stelian** și acesta a majorat scorul la 2—0 pentru Flacăra. A arbitrat bine brigada **I. Cîmpeanu** (Cluj), ajutat la linie de V. Topan (Cluj) și S. Mureșan (Turda).

Vasile ALBU-coresp. județean

INDEPENDENȚA SIBIU — VAGONUL ARAD 1—1 (1—1)

RM. VÎLCEA, 2 (prin telefon). — Pe stadionul „1 Mai" din localitate, în prezența a peste 3 000 de spectatori, dintre care 1 500 sibieni, s-a desfășurat primul act al calificărilor de la Rm. Vîlcea. Jocul, în general, a plăcut, fiind o angajare dinamică, spectaculoasă, între două formații în care complexul mizei nu s-a făcut simțit nici un moment. Rezultatul de egalitate, dezavantajează într-o oarecare măsură formația sibiană, care a fost mai incisivă și combinativă în atac, ratînd bune ocazii de a înscrie din poziții excelente, avînd totodată și nesansa de a șuta de două ori în bară (min. 47, 72) în momentul cînd portarul Stoica fusese deja „bătut".

Arădenii, cu o formație mai modestă, au reușit totuși să facă față adversarilor, printr-un joc bun la mijlocul terenului, acolo unde **Boroș** și **Ardeleanu** au combinat mult și cu folos. Superioritatea sibienilor avea să se materializeze în **min. 29, cînd Chercliu** a deschis scorul, printr-un șut formidabil de la aproximativ 35 m, făcînd inutilă intervenția excelentului portar Stoica. Replica fotbaliștilor arădeni nu s-a lăsat însă, mult așteptată, ei reușind să-și supună adversarul unei presiuni accentuate, obținînd egalarea 11 minute mai tîrziu prin **Dobai,** care a concretizat admirabil un atac al echipei sale.

A arbitrat excelent **Aurel Bentu,** ajutat de Constantin Dinulescu și Mircea Bică, toți din București.

D. ROȘIANU-coresp. județean

Minutul 54 al meciului de la București: Pareșcura (Delta) înscrie al 6-lea gol al tulcenilor în meciul cu I.T.A. Pașcani. Foto: Dragoș NEAGU

RAPID — ÎNVINGĂTOARE ÎN A 35-A EDIȚIE A „CUPEI ROMÂNIEI"

(Urmare din pag 1)

fost cu nimic contrazisă de cele 63 care au urmat. Succes indiscutabil meritat de Rapid care se reîntîlnește cu titlul de proprietară a cupei după trei decenii. Giuleștenii au avut aseară superioritatea în toate compartimentele, au știut să forțeze partea slabă a adversarului, frontul sting al apărării sale, și manevrele de acolo au apărut ca determinante pentru fructificarea acestei superiorități. Credem că **Năsturescu** a realizat cel mai bun meci al lui din toamnă și pînă acum: **Dumitru** a marcat o netă crestere față de ultimele meciuri și **Angelescu** s-a mișcat cu dezinvoltură; **Neagu** — în vervă de șut; **Boc** și **Lupescu** siguri și sobri; **Codreanu, M. Stelian, Codrea** și **Pop,** muncitori și disciplinați; **Răducanu** mai cuminte ca niciodată; **Petreanu,** plin de bunăvoință. Rapidul încheie cu o performanță tonifiantă, plină de efecte psihice binefăcătoare sezonul. Felicitări proaspeților cîștigători ai cupei și antrenorilor **Bazil Marian** și **Gheorghe Nuțescu.**

Cu prilejul celor două finale fotbalistice desfășurate ieri după-amiază pe stadionul „23 August", C.M.E.F.S. București a organizat un program de demonstrații sportive la ciclism, oină, motociclism, sărituri la plasa elastică, atletism mult gustate de spectatori.

Jiul, ajuns la o treaptă înaltă, acolo unde echipa n-a mai pus piciorul de cînd există, a depus toată străduința pentru a împinge și mai departe surpriza din semifinale. N-a mai reușit. A pierdut în fața unei echipe superioare. Numele său va rămîne însă înscris pe tabloul finalelor competiției nr. 2 a țării. **Dodu** ni s-a părut cel mai bun din echipa antrenată de **Eugen Iordache** și el pentru întîia oară cu o echipă în finala cupei. **Mulțescu** a demonstrat că cele scrise despre el nu sînt cu nimic exagerate. E o mare speranță. O mențione și pentru toți ceilalți merituoși finaliști.

CAMPIONATELE DE ATLETISM JUNIORI

(Urmare din pag 1)

balcaniadele de juniori și seniori. Mult prea mult. Și ne mai întrebăm de ce se plafonează la senzorat o serie de talentați atleți juniori?

Disputa în proba de 800 m a fost stînjenită de o neglijență organizatorică. În timpul ei au fost montate gardurile (pentru 100 mg) pe 6 culoare, astfel că plutonului numeros i-a stat la dispoziție o... pîrtie îngustă. Acesta este motivul pentru care două dintre favorite (Viorica Neagu și Cornelia Holub) s-au angajat într-o busculadă, au căzut și n-au mai putut să-și apere șansele.

Actuala ediție a campionatelor naționale de atletism ale juniorilor mari au scos în evidență multiple aspecte — de ordin pozitiv și de ordin negativ — pe care ne propunem însă să le discutăm într-unul din numerele viitoare ale ziarului.

„RESTANȚE" DE SÎMBĂTĂ SEARA

Ora tîrzie la care s-au încheiat, sîmbătă seara, ultimele probe nu ne-a permis comentarea celor mai bune performanțe, iar la cîteva dintre ele nici măcar anunțarea rezultatelor finale. Ne facem datoria revenind astăzi.

Trebuie, în primul rînd, subliniată comportarea excelentă a **Niculinei Lungu** (L.E.A. Cîmpulung Muscel) care, la 15 ani, a obținut pe 400 m 56,5 (învingătoarea. Liliana Leau — 55,8), a juniorului mic **Carol Antal** (Șc. sp. Oradea) — 17 ani, cîștigătorul probei de săritură în înălțime cu 2,02 m, a cvartetului sprinterelor de la Liceul nr. 2 Iași, realizatorul recordului național (de club) 48,3 la 4×100 m, precum și a lui **Gheorghe Ghipu,** deja consacrat în arena tinerilor atleți, care alergînd — la un interval mai mic de 60 minute! — în probele de 1500 m și 400 m plat a obținut două medalii, una de aur și alta de argint. Și după cum veți vedea, în cronica zilei a doua, izbînzile tînărului metalurgist bucureștean nu se încheiașeră... Vom adăuga și performanța cîmpulungeanului **Mircea Bălan** — 48,2 pe un tur de stadion, după cum se știe, multora dintre seniori inaccesibilă.

Poate că n-a fost tocmai fericită ideea programării unui mare număr de probe în nocturnă, deoarece iluminația de pe Republicii nu este egală pe întregul stadion, sectoarele de aruncări și sărituri rămînînd în penumbră sau chiar în umbră. Din această cauză, proba de aruncarea discului (finala feminină) a fost aminată pentru duminică, iar altele au avut evident de suferit în timpul desfășurării lor. Iată acum ultimele rezultate ale primei zile: **prăjină:** 1. CORNEL ANTON (C. S. Școlar Buc.) **4,55 m — campion național,** 2. Marian Voicu (C. S. Școlar Buc.) 4,55 m, 3. Ion Dragomir (Metalul Buc.) 4,00 m; triplusalt: 1. PAUL GHEORGHIU (Dinamo Buc.) **14,84 m — campion național,** 2. Martin Mathe (Mureșul Tg. Mureș) 14,53 m, 3. Ion Tănăsescu (Șc. Sp. A. Buc.) 14,48 m; **400 m** (b): 1. MIRCEA BĂLAN (C. S. Cîmpulung Muscel) **48,2 — campion național,** 2. Gheorghe Ghipu (Metalul Buc.) 48,3, 3. Cristinel Bîrcă (C. A. Roman) 48,8; **1500 m (f):** 1. VIORICA NEAGU (C. A. Roman) **4:37,3 — campioană națională,** 2. Cornelia Holub (Metalul Buc.) 4:38,2, 3. Elvira Bucșe (C. A. Brebu) 4:40,3, 4. Viorica Jitaru (L.E.A. Cîmpulung Muscel) 4:44,6, 5. Mariana Păulescu (Șc. Sp. Reșița) 4:45,2, 6. Ana Maria Munteanu (Șc. Sp. Sibiu) 4:47,5; **2000 m obstacole:** 1. DAN BETINI (L.E.A. Cîmpulung Muscel) **5:58,6 — campion național,** 2. Mihai Ifrim (Șc. Sp. A. Buc.) 6:00,0, 3. Nicolae Voicu (Metalul Buc.) 6:00,4; **4×100 m (f)** 1. LIC. NR. 2 IAȘI **(Sansu, Șerbănescu, Ciobanu, Surdu) 48,3 — campioană națională,** 2. Șc. Sp. Bacău 49,1, 3. L.E.A. Cîmpulung Muscel 49,4; **4×100 m** (b): 1. L.E.A. CÎMPULUNG MUSCEL **(Iță, Cristudor, Miloiu, Cristali) 42,8 — campioană națională,** 2. Șc. Sp. A. Buc. 43,4, 3. Lic. nr. 11 Cluj 43,6; **disc** (f): 1. MARIANA NAN (L.E.A. Cîmpulung Muscel) **44,34 m — campioană națională,** 2. Elena Condraschi (Șc. Sp. A. Buc.) 41,68 m, 3. Florența Ionescu (Șc. Sp. Craiova) 41,60 m.

Adriana Surdu conduce detașat în proba de 200 m și va termina învingătoare

Fotografii de Paul ROMOȘAN

REZULTATE TEHNICE. 400 mg: 1. **IOSIF CORODI** (Șc. Sp. Oradea) **54.5 — campion național,** 2. Gheorghe Sfichi (Constructorul Buc.) 55,0, 3. **Iosif Crișan** (Lic. nr. 11 Cluj) **55,8 — record juniori II,** 4. Adrian Cristali (L.E.A. Cîmpulung Muscel) 55,8; **greutate** (f): 1 **MARIANA CONSTANTIN** (Șc. Sp. A. Buc.) **13,38 m — campioană națională,** 2. Sanda Toma (L.E.A. Cîmpulung Muscel) 11,52 m, 3. Maria Ciortea (U.T.A. Arad) 11,36 m; **înălțime (f):** 1. **ROXANA VULESCU** (Lic. nr. 35 Buc.) **1,78 m (record) — campioană națională,** 2. Adriana Tatiuc (Șc. Sp. Caransebeș) 1,64 m, 3. Mariana Giurgiu (Șc. Sp. Oradea) 1,64 m, 4. Maria Constantin (L.E.A. Cîmpulung Muscel) 1,60 m, 5. Georgeta Păcurariu (Petrolul Ploiești) 1,60 m; **800 m** (f): 1. **LILIANA LEAU** (L.E.A. Cîmpulung Muscel) **2:15,8, — campioană națională** 2. Relia Duculescu (C.S.O. Pitești) 2:17,0, 3. Marta Lăzărescu (Lic. nr. 1 Ploiești) 2:17,3; **ciocan:** 1. **TUDOR STAN** (Viitorul Buc.) **55,12 m — campion național,** 2. Gabriel Călin (Șc. Sp. A. Buc.) 54,82 m, 3. Nicolae Binda (Viitorul Buc.) 51,80 m; **200 m** (b): 1. **EMILIAN GEORGESCU** (C.S.O. Cîmpulung Muscel) **21,9 — campion național,** 2. Mircea Bălan (C.S.O. Cîmpulung Muscel) 22,3, 3. Constantin Obreja (Șc. Sp. A. Buc.) 22,7, 4. Viorel Dumitrescu (Șc. Sp. nr. 1 Constanța) 22,7; **200 m** (f): 1. **ADRIANA SURDU** (Lic. nr. 2 Iași) **25,3 — campioană națională,** 2. Greta Măgirescu (Șc. Sp. Bacău) 25,4, 3. Aurelia Filip (Lic. nr. 3 Baia Mare) 25,4, 4. Elena Șerpescu (C. A. Roman) 25,8; **100 mg** (f): 1. **MARIANA NEDELCU** (Șc. Sp. Cluj) **14,3 — campioană națională,** 2. Anca Hoinărescu (Lic. N. Bălcescu Cluj) 14,8, 3. Eleonora Crăciun (Șc. Sp. A. Buc.) 15,1; **800 m** (b): 1. **GHEORGHE GHIPU** (Metalul Buc.) **1:51,2 — campion național,** 2. Emil Gale (Corvinul Hunedoara) 1:51,5, 3. Sterea Vasile (Șc. Sp. A. Buc.) 1:54,0, 4. Edmond Grünwald (Lic. Ion Slavici Arad) 1:54,7; **disc** (b): 1. **MARIN IORDAN** (Șc. Sp. A. Buc.) **50,00 m — campion național,** 2. Ion Zamfirache (Dinamo Buc.) 45,68 m, 3. Marcel Coroiu (Șc. Sp. Cluj) 44,70 m; **5000 m:** 1. **NICOLAE ONESCU** (Rovine Craiova) **15:03,2, — campion național,** 2. Valentin Zafiris (Șc. Sp. Ploiești) 15:03,4, 3. Aurel Niculescu (L.E.A. Cîmpulung Muscel) 15:03,4 4. Francisc Mathe (C.S.M Cluj) 15:07,4, 5. Paul Copu (Șc. Sp. Focșani) 15:14,0; **lungime** (b): 1. **CONSTANTIN BĂDOI** (Șc. Sp. A. Buc. — antrenor voluntar Carol Corbu) **7,15 m — campion național,** 2. Bedros Bedrosian (Viitorul Buc.) 7,00 m, 3. Doru Boboc (Lic. N. Bălcescu Craiova) 6,91 m, 4. Radu Gavrilaș (C.S.M. Iași) 6,88 m; **4x400 m** (f): 1. **L.E.A. CÎMPULUNG MUSCEL (Nicolaescu Tărăngoiu, Lungu, Leau) 3:51,5 (record național de club) — campioană națională,** 2. C. A. Roman 3:58,9, 3. Șc. Sp. A. București 4:00,3.

ȘTIRI • REZULTATE

F. C. ARGEȘ A PLECAT ÎN ISRAEL

Sîmbătă după-amiază a părăsit Capitala, pe calea aerului, proaspăta campioană **F.C. Argeș,** care va efectua un turneu de pregătire în Israel. Piteștenii se reîntorc în ziua de 11 iulie, după care vor avea o vacanță de 10 zile. Reluarea pregătirilor este programată pentru data de 22 iulie.

PRIMA SCHIMBARE DE ANTRENOR A SEZONULUI: L. VLAD CU ANTC FERENCZI LA CRIȘUL

Corespondentul nostru județean Ilie Ghișa ne comunică schimbarea antrenorului **L. Vlad** cu **Anton Ferenczi** la conducerea tehnică a echipei **Crișul Oradea.** Hotărîrea clubului orădean a fost avizată favorabil de Colegiul județean de antrenori, în ședința sa de vineri seară.

ECHIPA LICEULUI SPORTIV „23 AUGUST" NOUA CAMPIOANĂ MUNICIPALĂ LA COPII

Ieri dimineață, pe stadionul Politehnica, în deschiderea meciului de baraj pentru promovare în divizia B dintre **I.T.A. Pașcani** și **Delta Tulcea,** a avut loc finala campionatului municipal de fotbal rezervat copiilor. S-au întîlnit echipele **Liceul sportiv „23 August"** — (antrenor Mihai Nicolae) și **Dinamo** (Lică Nunweiller). După un joc spectaculos, cu multe faze frumoase de poartă, victoria a revenit tinerilor fotbaliști de la Liceul sportiv „23 August" cu scorul de 3—1 (0—0). Au marcat: Reteana, Radu, Postelnicu, respectiv, Crișfea.

CUPELE LA ORDINEA ZILEI

● În finala „Cupei R.F. a Germaniei la fotbal" disputată la Hanovra în prezența a 55 000 spectatori, echipa Schalke 04 din Gelsenkirchen a învins cu scorul de 5—0 (2—0) formația Kaiserslautern.

● Finala „Cupei Greciei" la fotbal se va disputa în acest an între formațiile Panathinaikos și P.A.O.K. Salonic. În semifinalele competiției, Panathinaikos a învins cu scorul de 2—0 pe Panionios, iar P.A.O.K. a dispus cu același scor (2—0) de echipa Lamia.

● În semifinalele „Cupei Spaniei" (meciuri tur) s-au înregistrat următoarele rezultate: Valencia — Real Madrid 1—0; Atletico Madrid — Atletico Bilbao 4—1.

ultimele știri • ultimele rezultate • ultimele știri

FISCHER NU A SOSIT LA REYKJAVIK!

REYKJAVIK, 2 (Agerpres). Ceremonia de deschidere a meciului pentru titlul mondial la șah dintre marii maeștri Boris Spasski (U.R.S.S.) — actualul campion — și Robert Fischer (S.U.A.) s-a desfășurat în absența challengerului! Invocînd diverse motive — printre care și boala —, Fischer și-a aminat de trei ori plecarea în capitala Islandei. El nu a sosit nici pînă în momentul tragerii la sorți a culorilor pentru prima partidă, solicitînd amînarea ei cu două zile. Potrivit regulamentului Federației internaționale, absența la prima partidă atrage descalificarea respectivului jucător.

Președintele F.I.D.E., dr. Max Euwe, a cerut lui Boris Spasski să consimtă amînarea cu două zile a primei partide, din respect față de eforturile organizatorilor.

După cum se anunță în ultimul moment din Reykjavik, Federația internațională de șah a hotărît să amîne prima partidă a meciului pentru titlul mondial, acordînd lui Fischer un termen de 48 de ore pentru a se prezenta în capitala Islandei. Prima partidă se va disputa marți 4 iulie.

În cercurile șahiste islandeze, atitudinea lui Fischer este aspru criticată, după cum nemulțumiți sînt și numeroșii amatori de șah — cîteva mii — veniți din toată lumea pentru a urmări meciul.

TURUL FRANȚEI

Prima etapă a Turului ciclist al Franței, după, prologul de la Angers, disputată ieri între Angers și Saint-Brieuc (235,5 km), a fost cîștigată de Cyrrile Guimard (Franța), cronometrat în 6.00:31,0. Pe locul doi, în același timp, a sosit englezul Michael Wright, în fruntea unui pluton în care se afla și Eddy Merckx. Datorită bonificației acordate învingătorului, Guimard a preluat tricoul galben.

GLESKOVA 11,0 PE 100 m

În cadrul întîlnirii internaționale de atletism care se desfășoară la Budapesta între selecționatele Cehoslovaciei și Ungariei, sprintera cehoslovacă Eva Gleskova a egalat recordul mondial în proba de 100 m cu timpul de 11.0.

TALERISTUL FLORESCU — LOCUL 3 ÎN „MARELE PREMIU F.I.T.A.V."

ARREZZO, 2 (prin telefon). **În această localitate italiană s-au încheiat întrecerile de talere aruncate din sant, dotate cu trofeul „Marele Premiu F.I.T.A.V.". Primul loc a revenit lui Silvano Basagni (Italia) cu 194 t, urmat de compatriotul său Danno Carlo 193 t și românul George Florescu 192 t. Ceilalți doi sportivi români, Dumitrescu și Popovici, au tras 181 t și, respectiv, 176 t.**

TURNEUL PREOLIMPIC DE BASCHET

În turneul preolimpic de baschet de la München, U.R.S.S. a dispus de Italia cu 95—75 (46—24), R.F. a Germaniei a obținut o surprinzătoare victorie cu 73—66 (38—30) în fața redutabilei echipe a Cehoslovaciei.

În ziua a doua a turneului U.R.S.S. a învins cu scorul de 102—65 (53—30) echipa R.F. a Germaniei, iar selecționata Cehoslovaciei a dispus cu 73—67 (34—31) de formația Italiei. În clasament: U.R.S.S. 4 p, R.F. a Germaniei și Cehoslovacia cu cîte 3 p și Italia 2 p.

Redacția și administrația: București, str. Vasile Conta nr. 16; telefoane: centrala 11.10.05, secția corespondență 11.51.09, interurban 12 și 286; telex: sportrom buc. 180, Tiparul I. P. „Informația", București 40.368

Biblioteca municipală Târgu-Mureș

Sportul

ZIAR AL CONSILIULUI NAȚIONAL PENTRU EDUCAȚIE FIZICĂ ȘI SPORT

ANUL XXVIII — Nr. 7105 | 4 PAGINI 30 BANI | Marți 4 iulie 1972

ÎN CINSTEA CONFERINȚEI NAȚIONALE A PARTIDULUI ȘI A CELEI DE-A 25-A ANIVERSĂRI A REPUBLICII

CINCINALUL — ÎN PATRU ANI ȘI JUMĂTATE

ȚĂRII — CANTITĂȚI CÎT MAI MARI

DE OȚEL ȘI LAMINATE!

REPORTAJ LA ZI: PE PLATFORMA INCANDESCENTĂ A SIDERURGIEI GĂLĂȚENE

PRINTRE FAURITORII GIGANTULUI...

Vizitînd în aceste zile șantierul furnalului de 1700 m.c., rămîi impresionat de avîntul creator, de entuziasmul harnicilor constructori care au înălțat acest al treilea colos de oțel într-un timp mai scurt cu cinci luni față de primul furnal făurit aici, pe platforma „cetății de foc" a siderurgiei gălățene.

Pretutindeni, zeci de muncitori, de ingineri și maiștri — preocupați, ignorînd deseori orele de odihnă — muncesc pentru a pune la punct ultimele detalii. Nimeni nu are timp de vorbe. Toți știu un singur lucru: **angajamentul luat față de partid va fi respectat; furnalul va produce cît mai repede licoarea incandescentă a primei șarje de fontă!**

În ziua vizitei noastre, împreună cu **Gh. Nicoliță**, secretarul Comitetului U.T.C. al întreprinderii de construcții și montaje siderurgice, am fost martorii unui eveniment de seamă: **la ora 14, în vatra furnalului nr. 3 a fost aprins focul de uscare.**

Cu mare greutate, în zgomotul aparatelor de sudură, am reușit — totuși — să stăm de vorbă cu cîțiva dintre acești admirabili oameni care formează colectivele șantierelor 31 și 61. Maistrul principal **N. Doru**, secretarul organizației de partid a șantierului, ne mărturisea cu deosebită satisfacție că oamenii au răspuns cu entuziasm chemării partidului, suplimentîndu-și eforturile pentru ca furnalul și banda 3 aglomerare să fie rapid conectate la circuitul tehnologic al combinatului. **„Avem mulți muncitori**

T. SIRIOPOL, coresp. județean

(Continuare în pag. a 2-a)

UN MARE ANIMATOR AL SPORTULUI UNIVERSITAR BĂNĂȚEAN

Printre delegații din județul Timiș la Conferința Națională a partidului a fost ales și conf. univ. **Petre Stanciu**, rectorul Universității din Timișoara.

Cunoscut ca un remarcabil om de știință, cercetător și pedagog, el este, deopotrivă, un mare animator al sportului studențesc în orașul de pe Bega. Fost jucător de fotbal la „Poli" Timișoara — în anii studenției — Petre Stanciu continuă să îndrăgească și să sprijine efectiv mișcarea sportivă din Universitatea bănățeană. Această cetate a științei și culturii din vestul țării, unde învață aproape 5000 de tineri, s-a afirmat paternic și pe planul sportiv.

Numai în actualul sezon, colecția ei de trofee s-a îmbogățit cu două titluri de campioni naționali (handbal fete și rugby) cu medaliile de argint ale pentationiștilor, cu două titluri de campioni universitari la sporturile pe echipe (handbal fete și baschet băieți) și trei la sporturile individuale, ceea ce reprezintă un bilanț excelent

La obținerea acestor succese a contribuit și activitatea plină de pasiune a rectorului Universității. El cunoaște îndeaproape evoluția fiecărei echipe, participă la antrenamente și întreceri, acordînd o atenție egală tuturor secțiilor, creînd o atmosferă propice unei temeinice munci de pregătire.

Alegerea conf. univ. P. Stanciu ca reprezentant al Universității timișorene la marele forum națio-

P. ARCAN-coresp. județean

(Continuare în pag. a 2-a)

ÎN SPECTACOLUL DE ÎNCHIDERE A SEZONULUI...

FINALA „COMPETIȚIEI K.O." NU A ACCEPTAT SURPRIZA...

● Diferența de valoare și-a spus cuvîntul ● Jiul are satisfacția atingerii unei performanțe nesperate

Finala celei de a 35-a ediții a „Cupei României" a pus față în față două personaje deosebit de interesante. Deoparte **Rapidul**, marea specialistă a competiției. K.O. din anii dinaintea războiului și în același timp echipa cea mai capricioasă în ultimele două decenii, incapabilă, pînă acum, să-și valorifice măcar o dată, șansele în cucerirea prețiosului trofeu. De cealaltă parte, **Jiul**, apariție inedită într-o asemenea împrejurare, o formație fără veleități, dar tenace, outsiderul de la care mulți așteptau, unii chiar anticipau, surpriza.

Privită prin prisma pozițiilor în clasament la sfîrșitul acestui campionat, a ultimelor rezultate și, evident, a formei sportive, partida finală părea echilibrată, iar promisiunile unui joc, cel puțin disputat, dacă nu și de calitate, erau justificate. Cu atît mai mult, cu cît, cu puține zile mai înainte, „11-le" antrenat de **Eugen Iordache** eliminase, la **Pitești**, puternica echipă a dinamoviștilor bucureșteni, în timp ce feroviarii giuleșteni se cam chinuiseră în compania diviziionarei B, **Metalul**.

Pe teren însă, ceea ce a hotărît soarta întîlnirii și victoria nu a mai fost ca în alte situații (referindu-ne în special la pățaniile Rapidului) factorul subiectiv, imponderabil. De astă dată, valoarea colectivă și individuală, a fost aceea care a stabilit învingătorul, eliminînd fără echivoc, surpriza. A cîștigat astfel echipa care, în ansamblul ei, avea la activ mai multă experiență, posibilități mai mari de a se impune și care, în plus, s-a folosit și de mijloacele cele mai potrivite pentru valorificarea acestor posibilități.

Finalul... finalei. Lupescu, căpitanul echipei rapidiste, cu prețiosul trofeu care va poposi în vitrina clubului din Giulești.

Foto: Dragoș NEAGU

În mod concret, superioritatea formației din Giulești s-a manifestat pe trei planuri. Tactic, în primul rînd, prin angajarea la mijlocul terenului a unor forțe capabile să depună un travaliu mai bogat în conținut și de calitate. Aici, în zona de construcție a jocului, triunghiul rapidist **Dumitru — Angelescu — Codreanu** a fost mai o-mogen, mai activ, mai inspirat și mai eficace în acțiune, decît acela al oaspeților format din **Dodu — Cotormani** și **Libardi** sau **Multescu**. Pe de altă parte și circulația jucătorilor, cu și fără minge, s-a

Mihai IONESCU

Continuare în pag. a 3-a)

ASTĂZI ÎNCEP ÎNTRECERILE CAMPIONATELOR EUROPENE DE LUPTE ALE JUNIORILOR

În localitatea Hvar (Iugoslavia) încep astăzi întrecerile campionatelor europene de lupte greco-romane ale juniorilor. Competiția, aflată la a doua ediție, reunește tineri luptători din numeroase țări, printre care Bulgaria, Cehoslovacia, R. D. Germană, R.F. a Germaniei, Franța, Iugoslavia, Polonia, România, Suedia și Uniunea Sovietică. Din țara noastră participă la această competiție 7 juniori, printre care **Mihai Boțilă** (C.S. Pitești), campionul european al categoriei cocoș, și **Roman Codreanu** (Vagonul Arad), medalia de argint la grea. Vineri se vor inaugura confruntările continentale de lupte libere.

CONGRESUL L.I.H.G. DE LA MAMAIA

● România candidează la organizarea grupelor A și B ale Campionatului mondial, în 1977

În cea de a patra zi a Congresului L.I.H.G. de la Mamaia, a fost discutată atribuirea marilor competiții mondiale ale hocheiului pentru anii următori.

După cum am mai anunțat, în 1974 grupa A a C.M. se va desfășura în Finlanda, iar grupa B, în Iugoslavia. În cazul cînd Franța nu va putea organiza grupa C, această obligație va reveni Finlandei.

Pentru anul 1975, grupele A și C au fost acordate federației de specialitate din R.F.G.; pentru grupa B candidează Japonia, hotărîrea definitivă urmînd a fi luată anul viitor, la Congresul L.I.H.G. de la Moscova.

Grupele A și C ale C.M. se vor desfășura în 1976 în Austria, iar grupa B, în Elveția.

Pentru anul 1977, România și-a depus candidatura la organizarea grupelor A și B. Hotărîrea definitivă se va lua anul viitor la Congresul L.I.H.G. de la Moscova.

În cadrul lucrărilor Congresului s-a decis înființarea unei Comisii antidoping.

CERCURILE OLIMPICE

O ACȚIUNE STIMULATIVĂ ȘI HOTĂRÎTOARE PENTRU PROGRESUL ATLETISMULUI

puncte de vedere

Nu mai știm precis a cui a fost ideea „cercurilor olimpice", acțiune însemnată a atletismului, pentru descoperirea și urmărirea atentă a celor mai merituoși dintre tineri, dar important este faptul că transpunerea ei în practică a fost încununată de succes. În 1968, la J. O. de la Ciudad de Mexico, doi elevi deținători ai celui de al cincilea cerc olimpic, Cornelia Popescu și Csaba Dosa, au fost selecționați și trimiși să concureze, alături de elita mondială a atletismului, la cea de a XIX-a Olimpiadă.

Chiar și numai acest fapt a creat o emulație deosebită în rîndurile școlarilor-atleți, pentru care tentația cercului cinci și, implicit, posibilitatea de a putea lua parte la J.O. le-a înzecit eforturile în pregătire. Unele dintre recentele rezultate ale campionatelor republicane ale juniorilor pot fi considerate și drept consecință a ... „cercului cinci". În această ordine de idei, se cuvine subliniat faptul că debutanții de la Ciudad de Mexico, Cornelia Popescu și Csaba Dosa, au cucerit medalii de argint la trecutele campionate continentale de la Helsinki, Cornelia numărîndu-se și în acest an, în ciuda faptului că a fost multă vreme accidentată, în „plutonul" fruntaș al săritoarelor în înălțime.

Pentru această a XX-a ediție a J.O. normele echivalente cercului cinci au fost cîntărite cu toate grija, pentru a răspunde, de fapt la cele două cerințe fundamentale: să aibă o valoare ridicată în raport cu rezultatele înregistrate pe plan mondial, dar, în același timp, să fie stimulative și accesibile posibilităților tinerilor noștri atleți.

Pînă în prezent, cinci juniori au îndeplinit cerințele celui de al cincilea cerc olimpic, ei putînd fi luați în discuție pentru selecția echipei noastre. Este vorba de **Radu Gavrilaș** (7178 p la decatlon), **Gheorghe Ghipu** (1:49,0 pe 800 m), **Roxana Vulescu** (1,78 m la înălțime), **Eleonora Monoranu** (11,6 s pe 100 m și 24,1 s pe 200 m), și **Mariana Nedelcu** (13,8 s pe 100 mg).

Pînă la sfîrșitul acestei luni și alți tineri pot aspira cu justificată încredere la îndeplinirea cerințelor stabilite: **Dorel Cristudor** la 100 m (10,5 s-normă 10,4 s), **Nicolae Onescu** la 1500 m (3:50,3—3:48,0), **Cornel Anton** la prăjină (4, 75 m-4,80 m), **Marin Iordan** la greutate (16,81 m-17,50 m), **Tudor Stan** la ciocan (62,12 m-65,00 m), **Eva Zörgö** la suliță (51,68 m-52,00 m), **Liliana Leau** la 400 m (55,0—54,5).

Iată dar că, în timp ce pentru J.O. din 1968 doar puțini dintre juniorii noștri visau și aspirau, în același timp, la participarea olimpică, după patru ani numărul și valoarea tehnică a tinerilor candidați sînt mai mari, ceea ce nu poate fi decît în folosul atletismului, sport în care satisfacțiile se lasă extrem de greu cucerite!...

prof. NICOLAE MĂRĂȘESCU
antrenor federal

Echipa campioană — Universitatea Timișoara.

Foto: DAN ȚĂRAN - Timișoara

LA TERMINAREA CAMPIONATULUI DE RUGBY,

TITLUL ÎN VITRINA CELEI MAI BUNE ECHIPE: UNIVERSITATEA TIMIȘOARA!

Între jocurile sportive, rugbyul s-a lansat în România pe locul al doilea, imediat după fotbal. După ani grei de căutări și activități desfășurate sub semnul empirismului, inerente, de altfel oricărui început, iată organizat și întîiul campionat, în 1914. În acel an, în analele „ovalului" românesc apare înscris numele primei campioane: **Tenis Club Român**. De atunci s-au desfășurat 55 de campionate!

Desigur, nu ne propunem ca în rîndurile de față să vorbim despre prima campioană, ci despre a 55-a, ultima, UNIVERSITATEA din Timișoara. Aceasta deoarece avem de-a face cu o performanță deosebită, unică în felul ei. Să ne explicăm. Pentru prima dată o formație din țară curmă supremația absolută a Capitalei, aducînd provinciei înamovibilul titlu, după lungi tentative care au depășit cinci decenii. În acest interval, gloria cununilor de lauri și-au împărțit-o în exclusivitate, cluburile bucureștene. Dacă ar fi să prezentăm un bilanț retrospectiv, ele s-ar clasa în următoarele ordini: 1—2. ex-aequo: **Tenis Club Român** și **Grivița Roșie** cu cîte 11 titluri; 3—4. **Stadiul Român** și **Steaua** cu cîte 7 cununi de lauri; 5. **Sportul studențesc** — 6; 6. **Dinamo** — 5; 7. **Viforul Dacia** — 4:8. **P.T.T.** — 2; 9—10. **A.N.E.F.** și **Universitatea Timișoara** cu cîte un titlu (ultima fiind, după cum se vede, singura „intrusă" în această exclusivitate bucureșteană).

Cum a fost posibil acest fapt? — s-au întrebat, desigur, mulți dintre cititorii noștri, spectatori oarecum neavizați la piesa care s-a jucat în două acte și 22 de tablouri. Ei bine, deznodămîntul este — socotim noi — normal, iar pentru cunoscătorii lucrurile nu apar chiar atît de... surprinzătoare. Performanța timișorenilor înseamnă, pentru acei care au urmărit îndeaproape campionatul, un rezultat firesc, într-atît s-a îmbunătățit jocul lor (ca și de altfel, al secundanților lor, studenții de la Institutul de mine din Petroșani), slăbind în același timp, trebuie s-o spunem, și puterea de foc a clasicului triumvirat bucureștean, cîndva imbatabil, format din celebrele Grivița Roșie, Steaua și Dinamo. Nouă, explicația ni se pare, deci, simplă. Ea constă în faptul că anul acesta echipele din provincie au făcut, după multe acumulări cantitative, acel atît de așteptat salt de calitate. Teamurile Universității Timișoara și Științei Petroșani au dominat campionatul, situîndu-se pe rînd în fruntea clasamentului. În final ele și-au permis chiar luxul de a se detașa...

1.	**UNIVERSITATEA Timișoara**	22	18	0	4	283:141	58
2.	**Știința Petroșani**	22	16	2	4	231:115	56
3.	**Dinamo București**	22	14	2	6	306:161	52
4.	**Steaua Buc.**	22	13	4	5	341:153	52
5.	**Grivița Roșie**	22	11	4	7	291:226	48

Clasamentul final, este edificator în privința forței de joc a celor

Dimitrie CALLIMACHI

Continuare în pag. a 3-a)

DUPĂ TURNEUL DE LA SZOMBATHELY

CU SPERANȚELE INTACTE, VOLEIBALIȘTII ROMÂNI NU SÎNT ÎNCĂ SCUTIȚI DE MUNCĂ

● O comportare ce dă justificate speranțe pentru viitoarele confruntări ● Preluarea — un capitol deficitar ● În nici un moment, adversarul nu trebuie subapreciat

În cadrul pregătirilor pe care reprezentativa de volei a României le efectuează în vederea participării cu succes la turneul de calificare pentru Olimpiadă — ce se va desfășura în Franța la începutul lunii august — și (sperăm) pentru întrecerile decisive de la München, recent încheiata competiție de la Szombathely (Ungaria) a însemnat un important test de verificare a potențialului echipei.

Trebuie precizat, de la bun început, că cea de a doua ediție a „Cupei Tungsram" nu a avut caracterul unui „turneu amical", ci fiecare formație participantă (R. D. Germană, România, Cehoslovacia, Ungaria) s-a angajat în luptă cu toate forțele, ceea ce a făcut ca în toate partidele jucătorii să fie solicitați din toate punctele de vedere.

În ce măsură au trecut voleibaliștii români peste acest „obstacol?" Dacă avem în vedere că ei au învins mai ușor, totuși, decît arată scorul echipa R. D. Germane, campioană mondială, că au depășit fără dificultăți deosebite formația Ungariei și că au cedat, după un start foarte bun, în meciul cu vicecampioana europeană, reprezentativa Cehoslovaciei, și că au ratat cîștigarea trofeului datorită unui singur set pierdut în plus

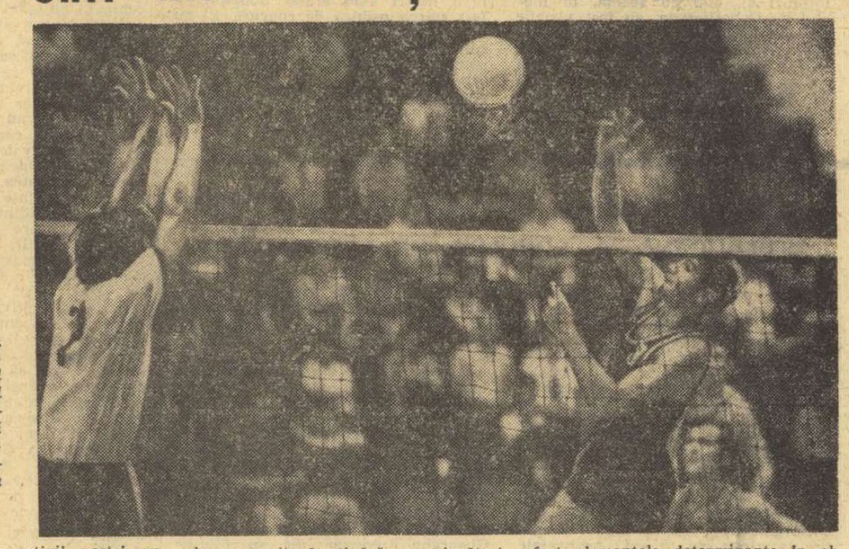

Bartha în atac, încearcă să depășească blocajul efectuat de unul din jucătorii cehoslovaci. (Față din meciul România — Cehoslovacia, de la Szombathely)

putem spune că sportivii noștri au avut, în ansamblu, o comportare bună. Desigur, interesează mai puțin rezultatele (fireste fără a le nega importanța) și mai mult modul cum s-au achitat cei 12 voleibaliști de sarcinile avute.

Așa cum remarcau și specialiștii prezenți la Szombathely, dispunem de o garnitură tînără, cu jucători foarte talentați, capabili de rezultate foarte bune, dar lipsiți de experiență suficientă (cu excepția cîtorva) și de o bună stare psihică de concurs.

Jocul în viteză, pasele derutante, blocajul agresiv, mobilitatea în linia a doua și o bună condiție fizică, au fost elementele determinante în obținerea victoriilor. Atunci cînd Stamate sau Oros au pus în valoare

Emanuel FANTANEANU

(Continuare în pag. a 2 a la rubrică)

ATLEȚI DIN FINLANDA, R.F. a GERMANIEI, GRECIA ȘI SUEDIA LA STARTUL „INTERNAȚIONALELOR"

Pe adresa federației române de specialitate au sosit ieri noi confirmări de participare la cea de a XXI-a ediție a Campionatelor internaționale de atletism ale României, competiție ce se desfășoară simbătă 8 și duminică 9 iulie în Capitală, concomitent cu „naționalele" seniorilor. Iată componența ultimelor loturi anunțate și performanțele optime ale sportivilor;

FINLANDA: Pentti Kuukasjaervi (16,23 m la triplusalt) și Antti Rajamaeki (10,2 la 100 m);

R. F. a GERMANIEI: Ameli Koloska (61,60 m la suliță), Rosemarie Klute (2:03.6 la 800 m), Anita Rotamuller (4:18,0 la 1500 m), Gerda Ranz (4:20,2 la 1500 m), Christel Rosental (4:23,4 la 1500 m), Gunther Nickel (13,3 la 110 mg), Heinz Berkes (13.5 la 110 mg);

GRECIA: Joanis Kousoulas (2,14 m la înălțime), Vasilios Papadimitriou (2,15 m la înălțime), Athanasos Polychronakis (7,64 m la lungime), Kiriakos Onissiforou (46,9 la 400 m), Panayotis Gasparonatos (21.2 la 200 m), Theodores Tongas (5,00 m la prăjină), Joanis Kokolios (1:50,3 la 800 m), Dionisis Babaroutsis (1:51,4 la 800 m), Stavros Montaftsidis (66,64 m la ciocan), Georgios Georgiadis (68.76 m la ciocan), Christos Kambitsis (58,28 m la disc);

SUEDIA: Inge Knutsson (4:17,2 la 1500 m),

In cinstea CONFERINȚEI NAȚIONALE A PARTIDULUI ȘI A CELEI DE-A 25-A ANIVERSĂRI A REPUBLICII

REPORTAJ LA ZI: PE PLATFORMA INCANDESCENTĂ A SIDERURGIEI GĂLĂȚENE

(Urmare din pag. 1)

și tehnicieni destoinici, al căror spirit de abnegație le face și ne face cinste. Cine nu a auzit de isprăvile echipelor conduse de A. Velici, I. Caraibaț, de frații Csomor, de muncitorii C. Onceanu, C. Onișor, G. Alistar, componenți ai echipei de fotbal, de inginerii L.

ANGAJAMENTELE CONSTRUCTORILOR...

În cinstea Conferinței Naționale a partidului și a celei de a 25-a aniversări a Republicii, colectivul Întreprinderii de construcții și montaje siderurgice din Galați își propune :

- **Reducerea cu 400 de tone a consumului de metal ;**
- **Economisirea a 100 metri cubi material lemnos ;**
- **Realizarea planului semestrial cu 20 zile mai devreme ;**
- **Realizarea unui coeficient de 97% a fondului de timp disponibil ;**
- **Amenajarea, la stadionul „Dunărea" din Galați, a trei terenuri de fotbal ;**
- **Construirea unui club al tineretului.**

...ȘI ALE SIDERURGIȘTILOR

La rîndul lor, făuritorii de metal din cadrul marelui combinat gălățean și-au asumat următoarele angajamente :

- **Realizarea peste plan a 21 000 tone de laminate finite pline și a 5 000 tone tablă și bandă laminată la rece ;**
- **Piese de schimb în valoare de 35 milioane lei ;**
- **Livrări pentru export, peste plan, în valoare de 3 milioane lei valută ;**
- **Economisirea a 4 400 tone cocs, 5 000 tone metal, 1 100 tone material refractar.**

Moldoveanu, S. Preda, C. Aștefănoae, excelenți jucători de șah și tenis de masă, cîștigători a numeroase concursuri !"

Pe cel mai tînăr șef de echipă, lăcătușul montor **I. Ifrim**, l-am găsit împreună cu cei 11 „ortaci" ai săi pe platforma metalică de la cota +40 m, efectuînd probele de presiune la instalația de gaze brute.

„În aceste zile premergătoare Conferinței Naționale, nu știm ce-i odihna, ne spune el. **Ca secretar al organizației U.T.C., i-am mobilizat pe tinerii noștri ca acest nou obiectiv să dea cît mai curînd patriei șarjele de fontă. Aceasta nu exclude, însă, preocuparea pentru odihnă activă, pentru activitățile sportive. Duminică de duminică echipele noastre de fotbal și volei sînt prezente pe stadionul „Dunărea", unde se întrec în cadrul campionatului pe asociație. Avem 26 de echipe înscrise în competiție".**

Am părăsit șantierul furnalului de 1 700 m, cu ferma convingere că lozinca **„SĂ ÎNTRE ÎN FUNCȚIUNE !"** a devenit acum o certitudine. În cinstea Conferinței Naționale a partidului, furnalul nr. 3 va produce prima șarjă !

FAPTE DE SIMBOL

Ne-am continuat raidul pe platforma marelui combinat.

La atelierul de termoficare l-am întîlnit pe lăcătușul **Nicolae Nazarie**, sportiv de performanță în cadrul secției de moto a clubului Oțelul. **„Ne-am angajat ca distribuirea fluidelor termoenergetice pe întreaga platformă să se desfășoare în cele mai bune condiții, atît din punctul de vedere al calității, cît și al cantității"**, ne-a declarat el laconic, dar semnificativ.

La laminorul de benzi la cald, am avut prilejul să cunoaștem pe cîțiva dintre eroii unei recente întîmplări, ieșite cu totul din comun. Ivindu-se o gravă defecțiune la vana de alimentare cu apă a glisierelor, o mină de oameni — **Vasile Dumitru, Dumitru Naum, Gheorghe Jalbă, Henri Kimal, Chiriac Chermicimschi, Constantin Alexandru**, — unii dintre ei foști sportivi, sfidînd condițiile extrem de dificile (jet continuu de apă fierbinte !), au muncit eroic, reușind, cu prețul unor eforturi supraomenești, să înlocuiască vana fisurată. O altă soluție pentru înlăturarea defecțiunii ar fi dus la oprirea pentru o perioadă îndelungată a laminorului, cu implicații grave pentru producția combinatului. Dar, prinderea, curajul, pregătirea fizică, profundul atașament al comuniștilor amintiți — și al altora — au făcut ca într-un timp record laminorul să poată funcționa din nou la întreaga sa capacitate.

UN MARE ANIMATOR AL SPORTULUI UNIVERSITAR BĂNĂȚEAN

(Urmare din pag. 1)

nal al comuniștilor, este un prilej de mîndrie pentru toți sportivii din județul Timiș, care-l cunosc ca unul dintre cei mai stăruitori sprijinitori ai mișcării bănățene de educație fizică și sport.

Tinerii studioși din Timișoara îi încredințează profesorului lor misiunea de a transmite Conferinței Naționale hotărîrea de care sînt animați pentru a se dărui trup și suflet politicii partidului, de a se pregăti exemplar pe plan profesional și sportiv, spre a deveni cetățeni de nădejde ai patriei, constructori activi ai societății socialiste multilateral dezvoltate.

handbal

ÎN „TROFEUL IUGOSLAVIA"

GAZDELE AU CUCERIT PRIMUL LOC ȘI LA FEMININ

● În ultima rundă, România — Cehoslovacia 17—9 !

VRNJACKA BANJA, 3 (prin telex). Ultima etapă a „Trofeului Iugoslaviei" la handbal feminin, consumată în localitate, a oferit numeroșilor spectatori prezenți în sala sporturilor cele mai dîrz disputate partide ale competiției, încheiate, toate trei, cu rezultate surprinzătoare.

Prima partidă a opus reprezentativei României formația Cehoslovaciei, aceeași care obținuse o victorie surprinzătoare în fața campioanelor lumii. Deloc intimidate, însă, de succesul partenerelor lor de joc, handbalistele românce au abordat meciul cu încredere, au evoluat atent și eficient, înscrînd goluri spectaculoase, la capătul unor acțiuni țesute cu subtilitate. După ce la pauză au condus cu 9—4, jucătoarele românce s-au detașat net în învingătoare în partea a doua a partidei, obținînd în final o categorică victorie cu 17—9. Cele mai multe puncte pentru echipa noastră au fost înscrise de Simona Arghir (3).

În cel de-al doilea meci, reprezentativa Iugoslaviei a primit replica campioanei mondiale, formația R. D. Germane. Deși handbalistele țării gazdă erau virtual cîștigătoare ale trofeului pus în joc, ele au abordat partida cu o foarte mare ambiție, reușind să se detașeze de adversarele lor chiar din primele minute. Aspectul meciului nu s-a mai schimbat pînă în final, Iugoslavia cîștigînd și acest meci — scor final 16—12 (8—5) — și terminînd neînvinsă turneul.

În sfîrșit, în ultimul joc al zilei echilibrul a uimit pur și simplu întreaga asistență. Echipele Olandei și Bulgariei au mers „cap la cap" încă din primul sfert de oră, la pauză s-au aflat la egalitate (8—8), iar în final, pentru ca simetria să nu fie stricată, tabela de marcaj a indicat tot un rezultat nedecis (15—15), dar perfect echitabil.

În urma acestor rezultate, „Trofeul Iugoslavia" a revenit formației țării gazdă, iar clasamentul final are următoarea configurație :

1. Iugoslavia	5	5	0	0	85—45	10
2. Cehoslovacia	5	3	0	2	73—63	6
3. R.D. Germană	5	3	0	2	63—63	6
4. România	5	2	0	3	62—64	4
5. Olanda	5	1	1	3	53—76	3
6. Bulgaria	5	0	1	4	59—83	1

baschet

La Tg. Mureș și Tulcea, TURNEELE FINALE ALE CRITERIULUI REPUBLICAN PENTRU COPII

Două centre ale baschetului românesc, unul cu veche tradiție (Tg. Mureș) și celălalt cu „certificat de naștere" de dată recentă (Tulcea), găzduiesc de mîine pînă duminică, turneele finale ale ediției a II-a a criteriului republican al copiilor (13—14 ani). Un eveniment remarcabil în activitatea competițională a acestui joc sportiv, el prilejuind evoluția celui de al doilea eșalon (primul fiind al minibaschetbaliștilor) al speranțelor baschetului, din rîndul cărora se vor ridica viitorii componenți ai divizionarelor A și, cei mai buni, ai loturilor naționale.

Cinstea de a-și disputa întîietatea revine, în acest an, formațiilor Șc. sp. Pitești, Șc. sp. Botoșani, Șc. sp. Brașov, Șc. sp. Drobeta, Tr. Severin, Șc. sp. Timișoara, Lic. nr. 35 București, Șc. sp. nr. 2 București, Șc. sp. Buzău la băieți (întrecerea are loc la Tulcea) și Șc. sp. Cluj, Șc. sp. Constanța, Lic. „Bolyai" Tg. Mureș, Șc. sp. Ploiești, Șc. sp. Satu Mare, Lic. nr. 35 București, Șc. sp. nr. 2 București la fete (la Tg. Mureș).

Amintim că ediția inaugurală a criteriului republican al copiilor, desfășurată în anul 1971, a fost cîștigată de echipele Șc. sp. Constanța la băieți și Lic. nr. 35 București la fete.

Candidați olimpici

BOGDAN MIHĂILESCU (polo)

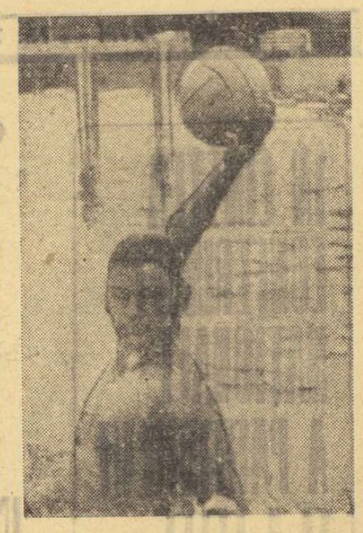

S-a născut la București la 6 martie 1942. Are 1,83 m și 77 kg. A început să joace polo la vîrsta de 16 ani. Primul său antrenor — Gheorghe Dumitru, la Școala sportivă nr. 2 din București. Din 1961 este membru al clubului Dinamo București, cu a cărui echipă a cîștigat de 11 ori titlul de campion național. Recent, la Budapesta, în prima zi a marelui turneu internațional (împotriva Iugoslaviei), a jucat cel de al 100-lea său meci internațional. A participat la C.E. din 1970. În 1968 a jucat în finala „C.C.E." (Dinamo București — Mladost Zagreb). A făcut parte din echipa României — campioană balcanică în 1971. Este un adevărat exemplu de constiinciozitate în pregătire și totală dăruire în joc (mulți iubitori ai acestui sport își mai amintesc probabil de memorabilul meci România — Iugoslavia 4—3 din cadrul „Trofeului Jadran"-1971, cînd fundașul național a intrat în piscină deși era grav accidentat).

„Au mai rămas mai puțin de două luni pînă cînd echipa reprezentativă a României va fi chemată să confirme poziția fruntașă pe care s-a situat la sfîrșitul sezonului trecut. Va fi un examen de o rară dificultate, pentru că vom avea de înfruntat nu numai pe cele trei principale candidate la medalii, formațiile Ungariei, U.R.S.S. și Iugoslaviei, dar și un pluton viguros alcătuit din Selecționatele Italiei, Olandei, R.F. a Germaniei, S.U.A., Cubei și chiar Spaniei, fiecare dintre acestea avînd oricînd posibilitatea de a furniza o surpriză.

Noi avem ambiții mari. Ne-am și pregătit în ultimii doi ani cum nu am făcut-o niciodată de cînd practic acest joc. Nu-mi amintesc ca vreodată echipa națională să fi avut în componența ei 5—6 jucători care să înoate 100 m în 59 de secunde și chiar mai rapid, și să poată evolua în același ritm de-a lungul unei partide întregi. Am făcut progrese evidente pe planul pregătirii fizice, toți componenții lotului fiind capabili de un efort sporit. Din păcate însă, pregătirea noastră tehnică nu se află încă la un nivel asemănător. Se mai greșesc multe pase decisive și, ceea ce este mai grav, jucătorii nu-și asumă — atunci cînd situația o impune — răspunderea șutului la poartă, de la distanță. Mai avem însă timp suficient pentru a ne pune la punct și păstrez speranța că partidele următoare de verificare, cu Australia și R. D. Germană, vor arăta că echipa României pleacă la München nu numai cu un moral ridicat, dar și cu evidente potențe de a face față celor mai dificili adversari".

atletism

PE MARGINEA ÎNTRECERII SPORTIVILOR JUNIORI

CANTITATIV — SATISFĂCĂTOR, CALITATIV — ÎNCĂ NESATISFĂCĂTOR

Timp de două zile (mai bine spus, timp de două zile și două... nopți) s-au desfășurat pe stadionul Republicii întrecerile finale ale campionatelor republicane de atletism juniori. Asistînd simbătă și duminică la disputele prilejuite de cele 33 de probe, am constatat o puternică afluență de tineret în acest sport al sporturilor. Numărul practicanților atletismului, aria sa de răspîndire geografică au crescut evident, și aceasta este un important punct cîștigat. Cei aproape 800 de concurenți au fost, desigur, selecționați dintr-o masă mult mai mare, masă care poate forma în curînd (presupunînd că atragerea tineretului spre atletism va continua) o bază solidă pentru recrutarea marilor performeri.

Din păcate, însă, această ediție a naționalelor juniorilor n-a strălucit din punct de vedere valoric. Doar o singură performanță este competitivă pe plan internațional (săritura în înălțime : 1,78 m — Roxana Vulescu), iar alte cîteva, printre care și noul record la suliță băieți (71,76 m — Gh. Megelea) promit o evoluție rapidă a realizatorilor lor spre vîrful piramidei. Este, desigur, puțin. Puțin și pentru faptul că media generală a performanțelor realizate în cele două zile de concurs nu a atins nivelul actualelor cerințe. Prea mulți dintre competitori realizează rezultate nesemnificative (departe de baremurile fixate de F.R.A. pentru participarea la finale), unii neavînd nici măcar cunoștințele elementare necesare participării la o probă sau alta. Se impune ca antrenorii, profesorii de educație fizică, să munciască mai mult, mai serios, iar conducerile cluburilor și asociațiilor sportive, consiliile județene pentru educație fizică și sport să efectueze un control mai exigent asupra procesului instructiv-educativ, asupra valorii celor ce sînt desemnați să ia parte la o finală națională.

Din cele 39 de județe ale țării, la București au fost reprezentate 36. Au lipsit atleții din județele Satu Mare, Tulcea și Teleorman. Ne întrebăm, în mod firesc, cum este posibil așa ceva ? Ce fac profesorii de educație fizică din aceste județe, care este producția lor reală ? Socotim că ar fi necesară o amplă analiză a stării de lucruri din aceste județe, urmată de măsuri ferme care să curme o astfel de stare de lucruri, să repună atletismul în drepturile sale firești și în județele Satu Mare, Tulcea și Teleorman.

Pe baza rezultatelor obținute de atletele și atleții din cele 112 cluburi și asociații sportive reprezentate la campionatele republicane finale de atletism juniori am întocmit un clasament. Am acordat concurenților clasați pe primul loc 7 puncte, iar următorilor : II — 5 p, III — 4 p, IV — 3 p, V — 2 p, VI — 1 p. Iată ordinea primelor clasate :

1. L.E.A. CÎMPULUNG MUSCEL 99 p (8 locuri II), 2. Șc. Sp. A. București 89 p (4), 3. Metalul București 43 p (2), 4. C.S.O. Cîmpulung Muscel 33 p (3), 5. Liceul nr. 2 Iași 33 p (2), 6. Viitorul București 33 p (1), 7. C. A. Roman 32 p (2), 8. Șc. Sp. Oradea 25 p (2), 9. Șc. Sp. Cluj 21 p (2), 10. Șc. Sp. Bacău 21 p, 11. C.S.M. Iași 20 p (1), 12. Rovine Craiova 17 p (1), 13. Liceul N. Bălcescu Cluj 17 p (1), 14. Dinamo 15 p (1), 15. Liceul nr. 35 București 13 p (1), Șc. Sp. Reșița 13 p (1), 17—18. Liceul nr. 11 Cluj și Corvinul Hunedoara 13 p, 19. C. S. Școlar București 12 p (1), 20. Constructorul București 10 p, 21. Șc. Sp. Brăila 10 p.

Au obținut punctaj (avînd, deci, sportivi clasați în primele 6 locuri) 54 de cluburi și asociații sportive, alte 58 (!?!) neavînd această satisfacție. Pe primul loc s-a situat reprezentativa Liceului central experimental de atletism din Cîmpulung Muscel cu 99 de puncte și 8 titluri cucerite. Este o răsplată binemeritată a activității colectivului de profesori și antrenori, a conducerii liceului și, firește, a elevilor-atleți. Nu trebuie să omitem însă că sportivii prezentați de liceul din Cîmpulung provin din diferite localități, că o bună parte dintre ei și-au început cariera sportivă cu antrenori din diferite colțuri ale țării. Meritul cel mare al profesorilor din micul oraș montan constă în faptul că aceștia au reușit să-i ducă pe atleți spre performanțe tot mai bune. Între primele 10 clasate se află și trei reprezentante ale Capitalei : Șc. sp. de atletism (2), Metalul (3) și Viitorul (6). Este puțin. Mai întîi pentru că în Capitală activează peste 100 de antrenori și profesori cu specializare atletism, apoi pentru că, numărul titlurilor obținute de cele trei unități sportive bucureștene la un loc (7) este mai mic decît cel realizat — singur — de L.E.A. Cîmpulung Muscel (8) ! Să scoatem în evidență și performanțele realizate de o serie de cluburi și asociații sportive din provincie (Liceul nr. 2 Iași, C.S.O. Cîmpulung Muscel, C. A. Roman, Șc. sp. Oradea ș.a.), precum și apariția — pe planul performanței — a unor noi centre : Brebu, Gura Humorului, Moreni, Focșani etc.

Clasamentul pe județe arată astfel :

1. MUNICIPIUL BUCUREȘTI 225 p (10 locuri I), 2. Argeș 140 p (11), 3. Cluj 58 p (3), 4. Iași 53 p (3), 5. Neamț 34 p (2), 6. Prahova 26 p, 7. Crișana 25 p (2), 8. Dolj 25 p (1), 9. Bacău 24 p, 10. Caraș Severin 18 p (1), 11. Arad 15 p, 12. Hunedoara 13 p, 13. Brașov 13 p, 14. Timiș 11 p, 15. Brăila 10 p, 16. Maramureș 8 p, 17—18. Suceava și Mureș 5 p, 19. Vrancea 5 p, 20. Constanța 5 p, 21. Sibiu 4 p, 22. Galați 4 p.

Obținînd acest loc I în clasamentul — neoficial — pe județe, reprezentativa Municipiului București a fost întrecută la numărul de medalii de aur. Argeșul cu 11 titluri, se află în fruntea performerilor și acest lucru nu trebuie să surprindă pe nimeni. În această parte a țării se face foarte mult pentru atletism. Dacă și celelalte județe ar avea — măcar în parte — realizările Argeșului, atunci atletismul românesc are viitorul asigurat, o masă de performeri din care ar ieși la iveală, în fiecare an, mari vedete.

Concluziile pe marginea desfășurării campionatelor naționale finale de atletism juniori nu se rezumă, desigur, la aceste notații. În numerele viitoare ale ziarului nostru vom reveni pentru a analiza multiplele aspecte scoase în evidență de disputele care au avut loc simbătă și duminică pe stadionul Republicii.

Hristache NAUM
Adrian VASILIU

DE LA BIROUL F. R. ATLETISM

În urma analizei desfășurate în cadrul Colegiului central al antrenorilor, Biroul F.R. Atletism a luat următoarele măsuri privind pe antrenorii și atleții din reprezentativa masculină care a participat la „pentrulateral" de la Milano și la „bilateralul" de la Oslo :

— pentru abateri de la disciplină, lipsă de interes în pregătire și inducerea în eroare a federației, sînt excluși din lotul național și suspendați din activitatea competițională internă și internațională pînă la 31 decembrie 1972 atleții **Iosif Naghi** (Steaua) și **Erwin Sebestien** (Steaua) ;

— atleții **Ion Rățoi** (Rapid), **Dezideriu Szilaghi** (Rapid), **Gh. Hidi** (I.P. Tg. Mureș) și **Valentin Jurcă** (Steaua) sînt suspendați pe o perioadă de trei luni din activitatea internațională începînd de la 16 iunie a.c. ;

— de asemenea, atleții **Frederic Schneider** (C.S. Mediaș), **Mircea Neamțu** (Steaua), **Toma Petrescu** (C.A.U.) și **Vasile Paul** (Dinamo) sînt suspendați din activitatea internațională pînă la 16 iulie a.c.

— se dă un ultim avertisment atleților **Gh. Zamfirescu** (Steaua), **Ion Damaschin** (Steaua), și **Mihai Zaharia** (Rapid).

Pentru nerespectarea programului de antrenament, delăsare în muncă și lipsuri în activitatea educativă cu atleții vor fi sancționați administrativ antrenorii **Adrian Samungi** (Rapid) și **Nicolae Păiș** (Steaua). Pentru lipsuri în activitatea educativă cu atleții, se dă un avertisment următorilor antrenori : **Mircea Buhlea** (Tg. Mureș), **Ion Ciotea** (Tg. Mureș), **Petre Popescu** (Mediaș), **Gh. Stănel** (București), **Alex. Bizim** (București).

Biroul F.R. Atletism atrage atenția antrenorilor **Ion Sôter** (Steaua) și **Alex. Stoenescu** (Dinamo) asupra lipsurilor atleților lor, cerîndu-le să ia grabnice măsuri pentru eliminarea acestor lipsuri.

volei

(Urmare din pag 1)

trăgătorii, Udișteanu, Schreiber, Dumănoiu, Bartha, Codoi sau Enescu au depășit (aproape cu regularitate) apărările adverse, obținînd prețioase victorii, mai ales pentru maniera în care au fost repurtate.

Totuși, și pe parcursul acestor întîlniri și, mai cu seamă, în meciul cu Cehoslovacia, au fost vizibile o serie de defecte, care trebuie urgent remediate în perioada următoare. Este extrem de greu să poți cîștiga puncte sau construi acțiuni de atac eficace, dacă la **preluare** echipa este deficitară. Și la acest capitol voleibaliștii noștri s-au prezentat sub așteptări. Udișteanu, Cristian Ion, Bartha, Bălaș, Enescu au fost în permanență vulnerabili, ceea ce a împietat asupra jocului de ansamblu al echipei. La aceasta mai putem adăuga și greșelile comise în coordonarea jocului de către Oros, Cristian Ion (cu precădere) și, în ultimul joc, și de Stamate, care au scăzut, prin pase deseori inutilizabile, randamentul și eficacitatea atacului, care prin Udișteanu, Schreiber, Dumănoiu, Bartha, Enescu, Codoi a dovedit suficientă forță de penetrație și orientare tactică.

Un alt capitol la care voleibaliștii noștri s-au arătat deficitari a fost starea **psihică de concurs**. Ei nu s-au dovedit, în această direcție, suficient de maturi, adoptînd o nepotrivită stare de automulțumire și subestimare a forțelor adversarilor, atunci cînd luau un anumit avantaj ; meciul cu echipa R. D. Germană putea fi cîștigat cu 3—1, dacă în setul 4, la scorul de 14—11 pentru echipa noastră, voleibaliștii români nu ar fi considerat partida încheiată (pentru ca în setul V să fie conduși cu 12—9 și să facă eforturi deosebite pentru realizarea victoriei finale) ; întîlnirea cu formația Ungariei putea fi încheiată în trei seturi, dacă în ultimul set, de la 14—12, nu s-ar fi ajuns la 15—17, din aceleași motive. Această stare s-a agravat în confruntarea cu reprezentativa Cehoslovaciei, cînd, după un prim set cîștigat fără dificultate, în concepția de joc a echipei locul lui **NOI** l-a luat **EU**, ceea ce, desigur, a dus la dereglarea întregului mecanism al echipei, obligînd pe antrenori să opereze numeroase schimbări, rezervele fiind însă dominate de emoții.

Am insistat asupra aspectelor negative, pentru că în perioada actuală trebuie să privim cu luciditate evoluția jucătorilor noștri care, repetăm, **în ansamblu au avut o comportare foarte bună, capabilă să furnizeze performanțe valoroase, dar care nu au știut totdeauna să-și utilizeze toată capacitatea așa cum trebuie.**

Cîteva cuvinte și despre celelalte echipe, două dintre ele, sperăm, viitoare adversare în turneul olimpic. Formația **R. D. Germană**, cu cîțiva jucători de mare clasă : Schumann, Weiss, Webner, alcătuiește o „mașină de jucat volei", cum a fost caracterizată de cîțiva dintre specialiștii prezenți la Szombathely. Chiar dacă jocul ei este lipsit de spectaculozitate, stereotip adeseori, voleibaliștii germani știu să se impună printr-o excelentă apărare (în linia a doua aproape imbatabili) și un atac viguros, care speculează orice inexactitate la blocaj comisă de adversari. Reprezentativa Cehoslovaciei ni s-a părut obosită (blazată, am spune), lipsită de vigoarea cunoscută, dar care dispune de suficiente mijloace pentru a obține încă multe succese. Echipa Ungariei, aflată în plină transformare, își bazează prea mult jocul pe randamentul ridicătorului Tatar (35... ani) și al trăgătorului Bogar, ceea ce înseamnă încă puțin pentru a putea face față unor formații puternice.

Ilie NEȚEANU

tenis

CAMPIONATUL NAȚIONAL AL COPIILOR

CIȘTIGĂTORII

GALAȚI 3, (prin telefon de la corespondentul nostru județean). Timp de șapte zile terenurile Dunărea și Dacia din localitate au găzduit turneul final al campionatului național de tenis rezervat copiilor între 8—14 ani. A fost o întrecere maraton, (160 de participanți) punctată cu cîteva surprize notabile și jocuri extrem de disputate. Din păcate, însă, nivelul tehnic a fost surprinzător de scăzut. Aceste întreceri au scos în evidență asaltul provinciei precum și apariția unor noi centre : Tg. Jiu, Bacău, com. Țela (jud. Arad)! Iată campionii : **simplu băieți, 8—10 ani:** R. Oceanu (Sănătatea Oradea) ; **11—12 ani:** L. Revesz (Sănătatea Oradea) ; **13—14 ani:** R. Opreanu (Reșița) ; **dublu băieți:** E. Pană (Cutezătorii București) — R. Opreanu (Reșița) ; **simplu fete 8—10 ani:** Suzana Silaghi (Dinamo Brașov) ; **11—12 ani:** Lunella Orășeanu (Constructorul Hunedoara) ; **13—14 ani:** Lucia Romanov (Cutezătorii Buc.) ; **dublu fete:** Elena Popescu (Dinamo Buc.) — Dorina Ionescu (Cutezătorii Buc.) ; **dublu mixt:** Constantin Stănciulescu — Elena Popescu (ambii Dinamo Buc.).

Lucia Romanov (Cutezătorii Buc.) — campioană națională de tenis la categoria 13—14 ani

E. SIRIOPOL

gimnastică

PITEȘTI 3 (prin telefon de la corespondentul nostru județean). — Noua sală a sporturilor din localitate a găzduit timp de trei zile finala campionatului republican al școlilor sportive și al liceelor cu program de educație fizică pentru gimnaști de categoria a II-a, I, candidați maeștri și maestre într-o organizare ireproșabilă, asigurată de organele sportive locale și de specialiști din Ministerul Educației și Învățămîntului, întrecerea a reunit peste 250 concurenți din 65 unități școlare de pe întreg cuprinsul patriei în ce privește competiția, de remarcat că, mai ales la categoriile mari, atît fetele cît și băieții au prezentat exerciții valoroase, cu multe elemente de dificultate. La feminin, este de subliniat faptul că la cat. a II-a selecția și nivelul tehnic la care s-au prezentat gimnastele au fost mai scăzute, iar la cat. I acrobatica și pregătirea artistică au fost sub nivelul solicitat de finala unui campionat republican. De asemenea, ni se pare că nici pregătirea atletică a gimnastelor nu se află întotdeauna la înălțime. La cat. a II-a s-au remarcat sportivele din Municipiul Gh. Gheorghiu-Dej, Școala sportivă nr. 2 București, Școala sportivă din Oradea, Școala sportivă din Sibiu. La cat. I o bună impresie au produs Florica Ceaușel (Șc. sp. nr. 2 Buc.), Doina Silaghi (Liceul de gimnastică din Municipiul Gh. Gheorghiu-Dej), foarte bine pregătite la vîrsta de 13 ani. Arbitrajele au fost la înălțime.

Rezultate tehnice : **feminin : cat. a II-a :** Laura Brănișteanu (Liceul de gimnastică m. Gh. Gheorghiu-Dej) 35,90 p, Cristina Schwagar (Șc. sp. Reșița) 34,90 p, Aurora Boleru (Liceul de gimnastică m. Gh. Gheorghiu-Dej) ; **cat. I :** Ștefania Trandafir (Șc. sp. nr. 1 Buc.) 37,00 p, Doina Bălăceanu (Liceul de gimnastică m. Gh. Gheorghiu-Dej) 36,40 p, Florica Ceaușel (Șc. sp. nr. 2 Buc.) 36,20 p ; **maestre :** Vanda Ispravnicu (Șc. sp. Lugoj), 36,20 p, Mariana Mocanu 36,10 p, Petruța Paciurcă 35,30 p, (ambele Liceul de gimnastică m. Gh. Gheorghiu-Dej) ; **masculin : cat. a II-a :** Lazăr Toma (Liceul Buzău) 54,45 p, Mihai Nicolae (Liceul 35 Buc.) 53,95 p, Constantin Brăilean (Liceul nr. 4 Timișoara) 52,80 p ; **cat. I :** Valer Răspop (Șc. sp Sibiu) 53,50 p, Ion Checiches (Șc. sp Reșița) 52,05 p, Gheorghe Predescu (Șc. sp. Pitești) 51,90 p, **candidat maestru :** Pavel Szabo (Șc. sp. Gheorgheni) 52,10 p, Gabriel Popescu (Liceul 35 Buc.) 50,45 p, Liviu Murariu (Liceul nr. 4. Timișoara) 49,15 p.

Ilie NEȚEANU

VANDA ISPRAVNICU (la maestre) CAMPIOANĂ REPUBLICANĂ A ȘCOLILOR DE SPECIALITATE

Îi satisfac campingurile și locurile de popas pe automobiliști ?

GÎNDURI DE TURIST... PE PNEURI

— Ai văzut că sînt campinguri ?
— Campinguri da, locuri însă ba...

Desen de AL. CLENCIU

O realitate este evidentă : creșterea impetuoasă a parcului de autoturisme, a turismului intern și internațional, în general, impune dezvoltarea corespunzătoare a locurilor de popas în preajma așezărilor cu circulație intensă. Și care-i realitatea ? Ne-am gîndit să dăm răspuns acestei întrebări, referindu-ne doar la o porțiune de traseu pe care ne-am propus s-o sondăm. După ce am străbătut distanța **București—Pitești** (pe autostradă) — **Rm. Vîlcea—Călimănești—Cozia—Olănești—Govora** și retur, iată observațiile noastre :

Excelența cabană „Topologul". Situată între Pitești și Rm. Vîlcea, pe malul apei al cărei nume îl poartă, locul de popas amintit este, categoric, exemplu de ceea ce se poate realiza în această direcție. Unitatea ce aparține IJECOOP Vîlcea și este condusă de un responsabil, bun gospodar și plin de inițiativă — Dumitru Gheorghe — cuprinde 15 căsuțe a cîte două paturi, loc de parcare, teren pentru corturi, grup social. Ceea ce, în liniile mari, ar ajunge. Aici însă preocuparea celor ce conduc „cabana" este concretizată în alte construcții — toate diferite ca arhitectură : un restaurant elegant (cu telefon, televizor, magnetofon) ; laborator propriu în care, acum, la început, se face doar pîine, iar în scurtă vreme se vor produce diverse produse de patiserie, pateuri, merdenele, cozonac, ș.a. ; un bazin pentru pește proaspăt ; un bar — lîngă șosea — ce funcționează toată noaptea servind bere, lichior, cafea, băuturi răcoritoare ; o creșcătorie proprie de porci și de păsări. Într-o margine a acestui veritabil complex de popas s-au ridicat stîlpi de beton, schelei se construiește un motel modern cu 30 camere (60 paturi).

Note bune, minusuri. Plăcute, utile, curat întreținute : **motelul Cozia**, campingul de aici, situat pe malul Oltului și mai ales **Hanul turistic Valea Ursului** (la 8 km de Pitești). Și aici turistul poate găsi tot ceea ce își dorește : hotel elegant, cu încălzire centrală (32 de locuri), căsuțe din lemn (11 a cîte două locuri), restaurant cu terasă, ronduri de flori, chioșcuri la care se vînd amintiri, dulciuri, răcoritoare. Sînt și dovezi de bună gospodărire : un bazin pentru pește, o creșcătorie de porci și păsări proprie, o mică plajă pe malul rîului din preajmă. Mai puțin îngrijită **cabana Ostrov**. Aici am găsit dușuri cu piese lipsă, instalații defecte, iar grupul social sumătare inundat de apa provenită de la niște țevi sparte (!!).

Și totuși puțin față de nevoi. Cabanele, motelurile, campingurile — locurile de popas pentru turiștii ce călătoresc cu autovehicule — sînt insuficiente. Dovadă că pe înserat este imposibil să mai găsești loc la vreunul din ele. Și aceasta pe o șosea cu circulație intensă. La Govora, de pildă, s-a început construirea unui sat turistic într-o pădurice de lîngă stațiune, abia în a doua jumătate a lunii mai. Pe magistrala București—Pitești, dată în folosință de multă vreme (de ani) nu au apărut încă locuri de popas, chioșcuri de răcoritoare sau bufete-bar (la care să se servească băuturi răcoritoare, cafea, dulciuri ș.a.), campinguri, moteluri. Ba nici nu se „simte" o asemenea preocupare. Este curios chiar cum de n-a început construirea acestora mai de mult, în paralel cu construcția șoselei astfel ca acum să fie gata. Au IJECOOP din județele Arges și Ilfov scuze ? Din punct de vedere al turismului, nu !

Modesto FERRARINI

ENTORSELE

(Colecția „Cum tratăm", Ed. Medicală)

Entorsa, una din cele mai frecvente afecțiuni traumatice atît în activitatea cotidiană, cît mai ales, în timpul practicării sportului, cu multiplele ei forme și localizări, constituie subiectul lucrării Dr. *Nicolae Gorum*. Doctor în medicină și medic primar în clinica de Ortopedie Brîncovenesc, autorul acestei utile lucrări, deține o experiență bogată și în traumatologia sportivă, fiind în același timp posesorul unei substanțiale activități de cercetare și publicistică în această specialitate.

Lucrarea bazată pe o casuistică bogată, oferă cititorilor substituiți fie în persoana antrenorului, metodistului, profesorului de educație fizică, sportivului, medicului sportiv sau chiar cetățeanului obișnuit ce practică un sport recreativ, un material documentar deosebit de util. Noțiunile de anatomie și biomecanică prezentate succint, ajută nu numai la înțelegerea producerii unor astfel de afecțiuni cît mai ales la posibilitatea prevenirii producerii lor. Mijloacele terapeutice, clar prezentate, oferă un ajutor practic celor interesați.

fotbal

FINALA „COMPETIȚIEI K.O." NU A ACCEPTAT SURPRIZA...

Minutul 27 al finalei: Neagu șutează năpraznic și Suciu este nevoit să se recunoască învins pentru a doua oară
Foto: S. BAKCSY

(Urmare din pag. 1)

făcut mai rapid, mai simplu și mai oportun, în ceea ce-i privește pe bucureșteni, reușitele acestora în ofensivă fiind susținute și de ideea șarjelor pe extrema dreaptă, acolo unde dispozitivul oaspeților părea mai vulnerabil și unde Năsturescu a strălucit ca în zilele lui cele mai bune.

Dar superioritatea **Rapidului** nu s-a concretizat numai sub raportul organizării jocului — element determinant, după noi, în departajarea echipelor în prima repriză — ci, în egală măsură, și pe planul capacității de efort, aceasta din urmă decisivă în menținerea avantajului de două goluri, realizat în prima repriză. Elocvent ni se pare în această privință faptul că, dacă în prima parte a întîlnirii a existat un relativ echilibru, marcat și de numărul acțiunilor ofensive (40—35 în favoarea bucureștenilor) în repriza a doua inițiativa a trecut net de partea formației antrenată de B. Marian, care a organizat 50 de acțiuni de atac în 45 de minute, față de cele 20 ale oaspeților. Și dacă scorul a rămas totuși nemodificat, în continuare, asta se datorește în parte și certitudinei gazdelor în victorie.

În sfîrșit, se poate afirma că succesul Rapidului mai are la bază și o mai bună mobilizare morală, comparativ cu aceea a adversarului și chiar cu alte evoluții giuleștene, în situații anterioare similare. Învățînd, se pare, în primul rînd, din propria experiență, abordînd partida finală cu o mai mare seriozitate și ambiție decît altădată, formația din Grant a reușit să aducă înnimoșilor săi susținători — după multe încercări nereușite — marea satisfacție: cucerirea **„Cupei României"** după 30 de ani și reînnodarea, cu acest prilej, a unei frumoase tradiții competiționale.

Finalista din acest an a cupei, echipa minerilor din **Valea Jiului**, se poate mîndri, la rîndul ei, că a obținut o performanță care se înscrie în palmaresul propriu ca cea mai valoroasă din existența sa de pînă acum. Marcat, probabil și de oboseala meciului din semifinale cu Dinamo și într-un fel complexat de cadrul festiv al nocturnei de pe „23 August", 11-le antrenorului E. Iordache s-a străduit totuși și a reușit să se achite onorabil de răspunderea pe care o pretinde evoluția în fața publicului din Capitală, în asemenea împrejurări. Pentru acest lucru — în ciuda înfrîngerii pe care n-a putut să o evite — Jiul are merite incontestabile și dreptul său la o satisfacție, care întrece evident obiectivele sale din acest an, ni se pare legitim.

Nu același lucru se poate afirma și despre publicul bucureștean, care aștepta de la această finală poate ceva mai mult. Mai mult fotbal, un spectacol mai antrenant, mai palpitant, pe întreaga durată a celor 90 de minute de joc. Pentru că dacă ne gîndim mai bine, meciul în sine n-a contat efectiv decît în prima repriză. Ceea ce trebuie să recunoaștem că este cam puțin. Și că, din acest punct de vedere **Rapidul**, în primul rînd, singura formație bucureșteană prezentă la startul viitor al unei competiții europene, mai are niște datorii de împlinit.

LA F.R. FOTBAL NU E VACANȚĂ

Odată cu finala Cupei României, sezonul competițional 1971—72 s-a încheiat, dar la F. R. Fotbal nici vorbă de vacanță. Pentru simplul motiv că și în aceste zile, mai calme, agenda forului de specialitate cuprinde numeroase acțiuni: jocuri, competiții cu caracter intern și internațional, diverse consfătuiri, la diferite nivele.

Care sînt acestea? Iată-le, împreună cu datele lor de desfășurare:

miercuri, 5 iulie și duminică 9 iulie — la București, Ploiești, Rm. Vîlcea și Hunedoara: **etapele a II-a și a III-a în barajul pentru promovarea în Divizia B.** În tot cursul lunii iulie și pînă la 13 august: **Cupa de vară.**

19 iulie — 31 iulie, la București, Constanța, Cluj și Craiova: **meciuri în cadrul campionatului european studențesc.**

26 iulie — 6 august, la Arad, Caransebeș, Lugoj, Reșița și Timișoara: „Turneul Prietenia", rezervat reprezentativelor de juniori.

★

6 iulie — Covasna: **consfătuire cu antrenorii coordonatori ai centrelor de juniori și copii.**

15—16 iulie: **consfătuire, la București, cu antrenorii echipelor din** Divizia A și din campionatul de tineret rezerve.

31 iulie — 6 august, la Piatra Neamț: **curs de perfecționare cu participarea arbitrilor de categorie republicană A și B.**

În luna iulie, la Timișoara, Covasna și Snagov — **organizarea unor tabere de vară pentru elementele talentate, de perspectivă, aparținînd centrelor de juniori și copii.**

Criteriul școlilor sportive

ASTĂZI, START ÎN ETAPA DE ZONĂ; TURNEUL FINAL — PROGRAMAT LA RM. VÎLCEA

41 de echipe se reunesc, începînd de azi 4 iulie, la startul celei de a doua ediții a Criteriului de fotbal al școlilor sportive, școlilor generale și liceelor cu program de educație fizică. Tuturor acestor formații, spre deosebire de anul trecut, li s-au creat condiții optime de pregătire, în așa fel încît la etapa de zonă să se poată prezenta la un nivel corespunzător. La această competiție au drept de participare numai elevii născuți în 1957 și mai mici, dîndu-se în acest fel posibilitatea profesorilor-antrenori să pregătească și să verifice în condiții de concurs elementele de care au nevoie pentru a le promova în rîndul primelor echipe ale respectivelor unități școlare, participante la campionatul republican.

Etapa de zonă se desfășoară în zilele de 4—5—6 iulie, în zece orașe din țară, în organizarea echipelor școlilor subliniate mai jos:

Zona I: **Șc. sp. Sinaia**, Lic. nr. 2 Iași, Șc. sp. nr. 2 Constanța; zona a doua: **Șc. sp. Craiova**, Șc. sp. Tg. Jiu, Șc. sp. Mediaș, Lic. nr. 2 Deva; zona a III-a: **Șc. sp. Petroșani**, Șc. sp. Hunedoara, Șc. sp. Drobeta Tr. Severin, Șc. gen. nr. 2 Alba Iulia; zona a IV-a: **Șc. sp. Rm. Vîlcea**, Șc. sp. Drăgășani, Șc. sp. Sibiu, Șc. sp. „Viitorul" Pitești; zona a V-a: **Șc. sp. Caransebeș**, Șc. sp. Lugoj, Șc. sp. „Viitorul" Timișoara, Șc. sp. Ineu, Șc. sp. „Gloria" Arad; zona a VI-a: **Lic. de fotbal Bacău**, Șc. sp. Municipiul Gh. Gheorghiu-Dej, Șc. sp. Tecuci, Șc. gen. nr. 178 București; zona a VII-a: **Șc. sp. Sf. Gheorghe**, Șc. sp. Tg. Secuiesc, Șc. sp. nr. 2 București, Șc. sp. Brașov, Șc. sp. „Soimii" Sibiu; zona a VIII-a: **Șc. sp. Oradea**, Șc. sp. Năsăud, Șc. sp. „Viitorul" Cluj, Șc. sp. Carei, zona a IX-a: **Șc. sp. Miercurea Ciuc**, Șc. sp. Tg. Mureș, Șc. sp. Cristuru Secuiesc, Șc. sp. Odorhei; zona a X-a: **Lic. nr. 38 București**, Șc. sp. Călărași, Șc. sp. „Brașovia" Brașov, Șc. sp. „Energia" București.

Echipele învingătoare în aceste 10 zone vor participa — în perioada 10—27 iulie — la tabăra de la Rm. Vîlcea, în cadrul căreia se va desfășura etapa finală. Cele 10 finaliste vor fi împărțite în două serii. În prima serie vor juca învingătoarele zonelor 1, 3, 5, 7, 9, iar în cea secundă, celelalte cinci formații, clasate pe locul întîi în zonele 2, 4, 6, 8, 10. Se va juca sistem turneu numai tur. Echipele de pe primul loc în cele două serii își vor disputa finala.

Tr. PREDEȚEANU

ȘAPTE POSIBILITĂȚI DE EXCURSIE CU AUTOCARUL ÎN R. P. BULGARIA SELECȚIONATE PENTRU DV.

Din dorința de a satisface și cele mai exigente gusturi, Ministerul Turismului propune în anul acesta turiștilor români o mare varietate de programe turistice.

Dintre acestea, ne-am oprit astăzi la excursiile în R.P. Bulgaria, întrucît peisajul variat, obiectivele istorice și de artă din această țară pot constitui o atracție pentru orice turist dornic de un loc plăcut de destindere și recreere.

Cei care îndrăgesc marea, soarele și nisipul pot petrece 12 zile în orașul VARNA, anticul Odessus, cunoscut pentru plaja de la țărmul Mării Negre și pentru amenajările turistice moderne efectuate în ultimii ani sau la ALBENA, o nouă stațiune la Marea Neagră, cu plaja ce se întinde pe o lungime de peste 5 km., cu hoteluri confortabile, așezate la 17 km. nord de stațiunea Nisipurile de Aur. Datele plecărilor la Albena s-au stabilit pentru zilele de 15, 22 iulie, 5, 18, 21, 25, 29 august, iar pentru Varna în zilele de 15, 20, 30 iulie, 1, 8, 20, 25 august.

Celor care vor să călătorească dar au mai puțin timp la dispoziție, oficiile județene de turism din întreaga țară le pun la dispoziție două excursii de 5 zile pe itinerariile: București — Sumen — Varna — Burgas — Kazanlîk — Sofia — Tîrnovo — București, cu plecarea în zilele de 14 august, 11 septembrie, 2 octombrie sau București — Tîrnovo — Stara Zagora — Burgas — Nesebar — Varna — Balcik — Silistra — București, cu plecări în tot cursul anului.

De asemenea, între 18—24 septembrie și 2—8 octombrie puteți călători în Bulgaria pe următorul itinerar:

București — Russe — Tîrnavo — Stara Zagora — Plovdiv — Sofia — Rilla — Pievna — Russe — București.

Circuitul Bulgariei în 10 zile oferă o imagine mult mai cuprinzătoare asupra acestei țări. În cadrul acestei excursii se fac popasuri mai lungi în localitățile Sumen, Varna, Nesebar, Burgas, Stara Zagora, Plovdiv, Sofia, Tîrnovo. Datele plecărilor pentru circuitul Bulgariei sînt: 5, 12, 19, 22 și 29 august 1972.

În zilele de 20 august, 10 septembrie și 1 octombrie autocarele O.N.T. Carpați București vor porni într-o călătorie de 18 zile prin R.P. Bulgaria și R.S.F. Iugoslavia. Turiștii vor putea vizita în cadrul acestei excursii localitățile Tîrnovo, Stoletov, Plovdiv, Sofia, Rilla Skopile, Titograd, Kotor, Dubrovnic, Split, Plitvice, Rijeka, Ljubljana, Zagreb, Beograd.

La întoarcerea în țară se va vizita Peștera Muierii și mînăstirile Tismana, Horezu și Cozia.

Pentru toate aceste excursii O.N.T. Carpați asigură cazare, masă, ghid, programe turistice, bani de buzunar în valuta țării vizitate, servicii de categoria I.

La cererea unor instituții, întreprinderi sau organizații se alcătuiesc programe turistice pe itinerariile solicitate.

Pentru informații și înscrieri, vă puteți adresa oficiilor județene de turism din întreaga țară sau Filialei C.N.T. Carpați — București din calea Victoriei 100, tel. 18 44.31.

1. „SECRETELE" TITLULUI CUCERIT DE F.C. ARGEȘ

DIVIZIA A 1971-1972 — Retrospectivă

A fost lung și presărat cu multe dificultăți drumul parcurs de F. C. Argeș pînă la cucerirea titlului. Mai întîi, a fost necesară aplanarea unor frămîntări din sînul colectivului, iscate — în preajma începerii campionatului — de divergențe între fostul antrenor Titus Ozon și o parte din jucători. Starea de spirit a avut influențe asupra pregătirii și, firește, asupra comportării jucătorilor în prima parte a campionatului. Apoi, o dată lichidate aceste frămîntări și instaurată o atmosferă bună de lucru, sub un alt colectiv tehnic (**Fl. Halagian** și **T. Dima**), a început munca pentru refacerea terenului pierdut, oglindit în clasament prin locuri codașe, ceea ce nu ședea bine unei echipe cu prestigiul și pretențiile F. C. Argeșului. A urmat un adevărat tur de forță: **un salt de pe locurile 15—16 și apoi de pe 11—13, după primele 7 etape, pe locul 4, la încheierea turului! „F. C. Argeș — redivivus"** se intitula atunci un comentariu în revista „Fotbal". Deplina confirmare avea să vină mai tîrziu.

Terminînd turul pe locul 4 (la 4 puncte în urma liderului — de 10 etape — U.T.A.), fotbaliștii argeșeni își vedeau îndeplinit, pe jumătate, și drept, obiectivul propus unul din primele 4 locuri. Dar, din acest moment, pretențiile lor s-au mărit, au început să îndrăznească mai mult. Diferența de 4 puncte nu li se părea nerecuperabilă (și nici n-a fost pînă la urmă). Comportarea lor din ce în ce mai bună, pregătită în lunile de iarnă, victoria asupra liderului și eșecul acestuia în fața lui Dinamo — în primul rînd — și apoi „jocul resturilor" (duelul a continuat indirect) au șters treptat diferența, mai mult chiar, din etapa a XXV-a F. C. Argeș a preluat conducerea plutonului pe care n-a mai cedat-o pînă la sfîrșit, cînd **a avut 4 puncte mai mult decît U.T.A. și „U" Cluj!**

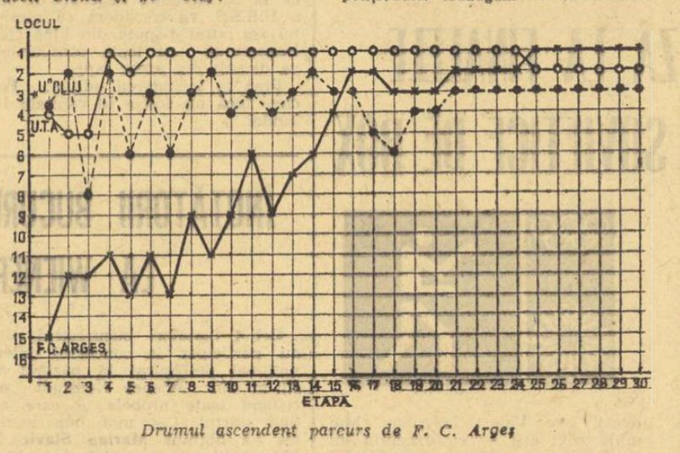

Drumul ascendent parcurs de F. C. Argeș

Cum se explică această spectaculoasă evoluție (reprezentată în graficul alăturat) cu un final neprevăzut de foarte mulți? Care este „secretul" succesului unei echipe care a folosit aproape același lot, aceiași 13 jucători de bază din campionatele 1969/70 (locul 18 cu 29 puncte) și 1970/71 (locul 9 cu 30 puncte)?

LOTUL FOLOSIT

Portari: **Stan, Niculescu și Ariciu**

Fundași: **Pigulea, Olteanu, Vlad, Barbu, Ciolan, Ivan, Nedelcu**

Mijlocași: **Prepurgel, Marian Popescu, Emil Dumitru, Ștefan Dumitru**

Atacanți: **Radu, Dobrescu, Roșu, Dobrin, Frățilă, Ciornoavă, Jercan**

După opinia noastră, acest „secret" constă în:

● **Priceperea, tactul și promptitudinea cu care conducerea a știut, să intervină și să aplaneze conflictele interne, asigurînd climatul necesar unei bune pregătiri și activități competiționale.** Adăugăm — ca element determinant — **colaborarea și sprijinul acordate permanent clubului** de organele locale.

● **Schimbarea opticii jucătorilor, care au înțeles că fără muncă perseverentă și zeloasă nu-și pot valorifica resursele și calitățile și că fără încadrare, necondiționată, în spiritul colectiv și disciplina de joc nu pot atinge rezultate de performanță.** Dobrin și Olteanu, considerați drept jucători dificili, s-au subordonat intereselor echipei, etalîndu-și — pe teren — personalitatea de jucători.

● **Deși tineri în meserie, antrenorii Fl. Halagian și T. Dima s-au priceput să creeze o atmosferă sănătoasă în sînul echipei, să-i imprime seriozitate, corectitudine, în general ținuta demnă care-i caracterizează, fără să facă concesii în pregătire și joc.** Dimpotrivă. S-au arătat înțelegători, dar și exigenți și... rezultatele s-au văzut în unitatea — sufletească și tehnică — a echipei, în pregătire, în jocul treptat mai bun, în conduita generală sportivă (un singur suspendat — Olteanu și doi mustrați — Jercan și Roșu), în ascensiunea, ca joc și rezultate, pe care antrenorul federal Angelo Niculescu a caracterizat-o drept un **„progres accentuat tehnic-tactic față de sezonul din toamnă".**

● **Stabilirea lotului și a echipei, aducerea tuturor jucătorilor la același nivel de pregătire,** alcătuind un ansamblu sudat, călăuzit de o idee tactică precisă, care n-a suferit în lipsa temporară a lui Barbu sau Frățilă (reintegrați mai tîrziu în jocul echipei), M. Popescu — un mijlocaș modern, bun constructor și finalizator — sau Pigulea — excelent fundaș ofensiv, ca și Ivan — sau chiar Dobrin — conducător inteligent de joc, creator și realizator în același timp. **Prin această stabilitate, a sporit și randamentul echipei în toate compartimentele, între care s-a realizat echilibru.** Linia de mijlocași preconizată, **Prepurgel — M. Popescu, s-a creat treptat, cu eficiență (15,6% din goluri), eficacitatea atacului s-a repartizat pe toți componenții săi:** 33,3% extremele Radu și Jercan, adevărate „pistoane", 50,1% atacanții centrali Dobrin, Frățilă și Roșu (primii doi au realizat 43,1% din goluri).

● **Competența cu care antrenorii, cu ajutorul medicului P. Tomescu, au rezolvat problema refacerii după efort, ca și modul judicios în care au folosit perioadele de întrerupere ale campionatului.** Efectul? Echipa a terminat în forță și a dominat finalul turului și al returului prin prospețime, dar și printr-o bună organizare a jocului, elastică (trecere ușoară de la 1—3—3—3 la 4—3—3 și 4—2—4), apărare fermă, ajutată util de extreme, atac combinativ și eficient, impulsionat de mijlocași și sprijinit și de fundașii laterali.

Cam acesta credem că este... compoziția „secretului" primului titlu cucerit de F. C. Argeș, răsplata unei munci intense, neprecupețite. **Un titlu care aduce noi responsabilități, în primul rînd pe acelea pe care le incumbă participarea la „Cupa campionilor europeni".**

Exemplul dat de F. C. Argeș în acest campionat ne întărește însă convingerea că piteștenii vor ști să-și onoreze titlul și cu o comportare bună în „C.C.E.". Le-o dorim din toată inima.

Petre GAȚU

ÎNSEMNĂRI DUPĂ FINALA „SPERANȚELOR"

JUNIORII AU RĂMAS, ORICUM, DATORI...

Un meci de juniori care hotărăște campioana țării are valoare de simbol. Semnificația lui este precisă, „fotografiind", fără doar și poate, la un moment dat, forța fotbalistică a unei generații în prag de afirmare. Chiar dacă această judecată suportă un amendament, obiectiv, de relativitate, meciul decisiv dintre **Universitatea Cluj** și **Dinamo București** trebuia să ne vorbească nouă, AZI, despre talentul, pregătirea fizică, tăria morală a cohortei de jucători care MÎINE va popula viața fotbalului nostru. Iar în ultimă instanță, mai poate fi vorba aici și de o anticipare a capacității viitoare a unor cluburi cu tradiție fotbalistică atît de bogată ca **Dinamo București** și **„U" Cluj.**

Desigur, nu visam o finală „de aur", pentru că eram dispuși să acordăm circumstanțe atenuante unor băiețandri încorsetați de miza importantă a jocului. Nutream doar speranța frumoasă că această finală va urca o treaptă calitativă, oferindu-i ca termen de comparație finala de anul trecut (între **S.S.E. Sibiu** și **Petrolul Ploiești**). Dar nu a fost așa. Ne mai gîndeam că vom desluși din efectivele lansate în întrecere, un fotbalist, măcar unul singur, cu har de mare jucător, pe care mingea să-l asculte vrăjită, care să alerge mai mult și mai cu folos decît adversarii și coechipierii săi, care să arunce în gazonul de la „23 August" sămînța geniului cu ghete de fotbal în picioare. Dar acest mare jucător a absentat la finala de duminică, chiar dacă **Roșu** a confirmat cele 7 selecționări în echipa națională, printr-un volé-gol de jucător matur, chiar dacă **Giurgiu** a luptat pînă la sacrificiu, chiar dacă **Bucur** a sprintat de cîteva ori vreo 30 de metri cu mingea la picior, cu un ciorchine de adversari pe urmele sale, dornici să-l deposedeze; chiar dacă fundașul dreapta al Universității, **Totu**, juca din ce în ce mai bine, pe măsură ce se scurgea timpul de joc.

Ansamblul acestei confruntări a proiectat în prim-plan cîteva constatări, care pot fi oricînd ridicate la o putere egală cu numărul de echipe care activează în campionatul național de juniori: o tehnicitate mulțumitoare, diminuată, însă, considerabil de rigorile unui presing mai decis; un moral cu suporți de argilă în condițiile unei asistențe neobișnuit de numeroase și a mizei considerabile a jocului (vezi cazul lui „U" Cluj, crispată și îngenunchiată psihic în prima repriză); exprimare tactică șablonizată (Dinamo, numai joc de tatonare la mijlocul terenului cu centrări repetate în careu, „U" Cluj, cu precădere, contraatacuri în adîncime); lipsa unui coordonator veritabil; elan neconform cu vîrsta jucătorilor; o pregătire fizică medie (ritmul de joc a traversat perioade de nepermisă somnolență); un dram de hazard și nebulozitate în însăși concepția antrenorilor, atîta timp cît Eremia, singurul șuter autentic al clujenilor, figura pe foaia de arbitraj cu nr. 14; slab randament în fazele de finalizare, căci ambele echipe nu au șutat pe spațiul porții, în 80 de minute, decît de 6 ori (4 lovituri, „U" Cluj, două Dinamo București).

Lă sfîrșitul acestei finale, l-am văzut pe cunoscutul tehnician Ion Bălănescu. Clătina nemulțumit din capul său sur, de om „îmbătrînit" în fotbal. A reflectat cu voce tare: **„Angajamentul fizic al acestor băieți, sub norma pretențiilor legitime. Dacă la 18 ani nu mănînci nori pe teren, la 28 ai să joci în pas lent. Bagajul fizic e prea sumar pentru a ne optimiza speranțele. Or, nu spun o noutate, aici este handicapul nostru de tradiție față de fotbalul internațional de mare preformanță!"**

Ion CUPEN

ȘTIRI

MÎINE, LA RÎMNICU VÎLCEA: CHIMIA — FORTITUDO PARMA

Întîlnire internațională, mîine la Rm. Vîlcea, unde formația locală Chimia va susține un joc amical în compania echipei italiene Fortitudo Parma.

Formația oaspete va evolua duminică într-un al doilea joc și va avea ca adversară o echipă din Divizia C, nedesemnată încă.

JOCURI DE SELECȚIE, LA STEAUA

Începînd de mîine și pînă la 25 iulie, Centrul de copii și juniori al Clubului Steaua organizează selecții pentru copiii născuți în anii 1957, 1958, 1959, 1960, 1961 și 1962. Cei interesați se pot prezenta zilnic, între orele 8—12 și 16—19, la Stadionul Ghencea (capătul liniei tramvaielor 3 și 8, autobuzele 105 și 118), avînd asupra lor chiloți și pantofi de tenis.

Clujanul Păuna, talonat de Custof, mai are două obstacole pînă la poarta adversă: Mîndruț (nr. 6) și Banciu. Riscurile contraatacului solitar...
Foto: I. MIHAICA

LOTO — PRONOSPORT

Ne aflăm în plină vînzare a biletelor pentru tragerea excepțională Pronoexpres de duminică 9 iulie 1972, tragere care oferă participanților în număr NELIMITAT premii în bani, în autoturisme și excursii în URSS și Paris.

Pentru stabilirea numerelor cîștigătoare se vor efectua 5 extrageri de cîte 8 numere din 45. În total se vor extrage 40 de numere. Procurați-vă din vreme biletele.

Cîștigătorii excursiilor de la tragerea excepțională Loto din 20 iunie 1972 (continuare): categoria 6 (68 excursii în Bulgaria, Iugoslavia și Ungaria): 1. Bircea Dumitru — Teiuș jud. Alba; 2. Manolescu Gheorghe; 3. Hiche Lidia și 4. Iancu Ion din Pitești; 5. Craiovan Alexandru — Glăvănești jud. Bacău; 6. Roman Gh. Ion — sat Dumboava com. Gura Văii jud. Bacău; 7. Grămadă Gheorghe — com. Poroschia jud. Teleorman; Gligor Traian — Oradea; 9. Parasca I. Vasile — Abeși jud. Botoșani; 10. Bodocan Gavril; 11. Dincă Daniela și 12. Dumitrescu Ion toți din Brașov; 13. Bigiu Maria — Făgăraș; 14. Gosuly Andrei — Săcele jud. Brașov; 15. Chițoiu Maria; 16. Mihăescu Iordache din Brăila; 17. Nedelcu Ion — Caras Severin; 18. Tosa Ioan; 19. Bacs Francisc și 20. Pap Maria toți din Cluj. (Continuare în numărul de miercuri).

PRONOEXPRES
PREMIILE TRAGERII Nr. 26 DIN 28 IUNIE 1972:

Extragerea I: Cat. 1: 1 variantă a 100.000 lei și 1 variantă 50% a 50.000 lei; Cat. 2: 3 variante 10% a 28.045 lei; Cat. 3: 16 a 5.258 lei; Cat. 4: 33,15 a 2.538 lei; Cat. 5: 93,65 a 898 lei; Cat. 6: 3.507,05 a 40 lei.

REPORT CATEG. I: 1.015.075 lei.

Extragerea a II-a: Cat. A: 1 variantă 25% a 100.000 lei; Cat. B: 12,95 a 7.102 lei; Cat. C: 42,50 a 2.164 lei; Cat. D: 2.170,30 a 60 lei; Cat. E: 114,05 a 200 lei; Cat. F: 2.472,65 a 40 lei.

REPORT CATEG. A: 151.925 lei.

Cîștigul de 100.000 lei de la categ. 1 a fost obținut de IONESCU ALEXANDRINA, din București, iar cel jucat 50% de 50.000 lei l-a obținut HANGANU PETRICĂ din Cluj. Cîștigul de la extragerea a II-a, categoria A, jucat sfert, de 100.000 lei, l-a obținut ANCA IOAN din Petroșani.

Rubrică redactată de LOTO-PRONOSPORT

RUGBY

(Urmare din pag. 1)

LA TERMINAREA CAMPIONATULUI

mișorean. De fapt, autorul acestor rînduri a intuit încă de acum doi ani marile posibilități ale rugbyștilor de pe malurile Begăi etalate cu mult brio într-un turneu întreprins în Franța și Italia pe care am avut ocazia să-l urmărim. Rezultatele obținute astăzi nu fac decît să confirme bunele impresii lăsate nouă cu doi ani în urmă, ca și publicului francez atît de bun cunoscător al jocului cu balonul oval. Anul acesta, timișorenii, întrecîndu-se pe sine, au desfăcut chingile conservatorismului aducînd rugbyul — prin transmutarea titlului în orașul de pe Bega — suflul nou de care el avea atîta nevoie.

Înființat în anul 1949 de un mănunchi de entuziaști, printre care se cuvine citat acela care a adus primul balon oval în Timișoara, **Titus Popescu**, salariat al Operei din oraș, XV-le studențesc s-a bucurat de-a lungul anilor de îndrumarea competentă a unor antrenori destoinici și pricepuți, ca regretatul **Gogu Stetescu** sau **Ion Buzoianu**. Dar marea performanță a fost realizată abia acum sub conducerea acestui mare animator al rugbyului timișorean care este **D. Antonescu**. După cîteva încercări repetate, dar infructuoase, locul cinci în campionatul anului 1968/69, apoi, în ediția următoare, medaliile de bronz (cea mai bună performanță pînă la acea dată a vreunei echipe provinciale), din nou locul cinci în anul următor, iată, anul acesta studenții au cunoscut suprema satisfacție. Le-au trebuit 23 de ani de eforturi incalculabile pentru a cuceri, în fine, titlul! Un timp relativ lung, dar pentru care temerarii suporteri timișoreni au primit o binemeritată răsplată.

Spuneam că echipa Universitatea reprezintă mult, la ora actuală, în lumea rugbyului românesc și că titlul se află în mîini bune. Este suficient, credem, să amintim că acum culorile clubului timișorean sînt apărate de **Gheorghe Răsceanu**, rugbystul cotat „numărul 1" în ultimii doi ani. Alături de „Tolea" evoluează internaționalii **Mihai Suciu** (aripă) și **Florin Popovici** (taloner), ca și — am îndrăzni noi a spune — viitorii purtători ai tricourilor naționale, **Ion Tătucu**, **Ewald Vollman** și **Eduard Priess** (înaintași), **Iuliu Peter** sau **Marian Ghețu** (treisferturi).

Nu am vrea să încheiem rîndurile noastre de prezentarea XV-lui campion fără a pomeni de acei cîțiva entuziaști sprijinitori care stau în spatele performanței deosebite, realizată de minuitorii balonului oval din Timișoara. Este vorba, în primul rînd, de marele animator al sportului universitar din oraș, conf. univ. dr. **Petre Stanciu**, rectorul Universității și președintele clubului, de dr. **Paraschiv Chiriță**, un mare pasionat, de ing. **Nicolae Oiță**, președintele secției de rugby a lui „U", de asistentul universitar **Petre Laichici**, secretarul secției și de lectorul universitar **Francisc Neiss**, inimosul căpitan de echipă.

Iată temeiul succeselor trecute și, mai ales, credem noi, al celor viitoare...

A ÎNCEPUT ULTIMUL TEST PREOLIMPIC AL SCRIMERILOR

FLORETIȘTII ROMÂNI ÎN LUPTĂ PENTRU UN LOC ÎN FINALĂ

Haukler și Mureșanu au debutat promițător în „Turneul Prietenia" dar, în semifinale, Țiu a avut cea mai bună comportare

KATOWICE, 3. (Prin telefon de la trimisul nostru special).

Luni dimineață a început, în moderna și spațioasa sală din Katowice, un important test preolimpic pentru scrimerii din țările socialiste, „Turneul Prietenia", la care participă și reprezentanți ai țării noastre.

Proba de debut a constituit-o întrecerea individuală a floretiștilor în care toți cei cinci trăgători au luat un start bun. **Mihai Țiu** a evoluat în seria a II-a, unde a realizat 3 v (la polonezii Zwak și Kalinski și la bulgarul Stoicev). Deosebit de bine a luptat în primul tur — apoi și în sferturile de finală — **Ștefan Haukler.** El a întrecut patru din cei cinci competitori (printre care și pe redutabilul floretist sovietic Romanov cu 5—4), pierzînd numai asaltul cu maghiarul Solti (3—5). **Iuliu Falb,** care a evoluat în seria a VI-a, a obținut cele trei victorii care i-au asigurat calificarea (5—4 cu polonezul Kluczek, 5—0 cu bulgarul Kristov și 5—1 cu Meller, din R.D.G.). El a pierdut la cubanezul Gil și la polonezul Kondrat.

Tănase Mureșanu a început și el competiția cu o suită de trei victorii (5—2 cu maghiarul Sztok, 5—1 cu polonezul Ambrowski, 5—4 cu cubanezul Salvat). În sfîrșit, **Aurel Ștefan** a obținut și el calificarea în sferturile de finală, realizînd trei victorii meritorii : 5—3 cu Behrens (R.D. Germană), 5—2 cu Gonzales (Cuba) și 5—4 cu Kanikowski (Polonia).

În sferturile de finală, cele mai bune comportări le-au avut Haukler și Mureșanu. Primul a cîștigat toate cele cinci asalturi susținute : 5—2 cu Koteșev (U.R.S.S.), 5—3 cu Behrens (R.D.G.), 5—1 cu Wojciechowski (Polonia), 5—3 cu Solti și 5—4 cu Schenkel (R. D. Germană). Mureșanu a realizat patru victorii la o serie de trăgători cu mare experiență ca sportivul sovietic Stankovici — actual campion mondial — pe care l-a întrecut cu 5—4, după un asalt dramatic (adversarul său a condus cu 4—1 !), vice-campionul mondial Dabrowski (Polonia), pe care l-a învins comod cu 5—2, floretistul sovietic Romanov (5—1), și pe Aurel Ștefan, cu 5—1. El a pierdut numai asaltul cu Härter (R.D.G.) la scorul de 1—5. Mai greu a obținut calificarea Țiu, care a fost nevoit să susțină și un baraj cu maghiarul Szakacs, întrecîndu-l cu 5—4 după destule emoții, deoarece a fost condus cu 3—1. Țiu a realizat victorii la Ignatov (U.R.S.S.) cu 5—3, Meller cu 5—4 și Kondrat cu 5—4.

Ceilalți doi trăgători români, Falb și Ștefan au fost eliminați în această fază a întrecerii. Primul a ratat calificarea pentru o diferență de numai 14 sutimi față de Koziejowski, iar Ștefan a fost net depășit de adversarii săi, de altfel foarte puternici,

La ora ultimei noastre convorbiri erau în curs de disputare semifinalele, în care cea mai bună situație o avea Țiu, cu 2 v (5—1 cu Mureșanu și 5—3 cu Denisov). Haukler și Mureșanu suferiseră cîte trei înfrîngeri, ceea ce, practic, le-a barat drumul spre finală.

Tiberiu STAMA

FISCHER N-A SOSIT ÎNCĂ LA REYKJAVIK !

În legătură cu amînarea cu 48 de ore a primei partide a meciului Spasski — Fischer, Federația de șah a U.R.S.S. a dat publicității un comunicat în care se spune că, dacă pînă marți 4 iulie, ora 12 (ora Reykjavik) Fischer nu va sosi în capitala Islandei, iar F.I.D.E. nu va aplica prevederile regulamentului internațional și ale acordului de la Amsterdam, Federația de șah a U.R.S.S. va considera că meciul nu s-a putut disputa din vina challengerului, cu toate consecințele ce decurg din acest fapt.

Pînă la închiderea ediției, Fischer încă nu sosise în capitala Islandei.

POSIBILII CANDIDAȚI OLIMPICI SE RELIEFEAZĂ LA FINALELE CAMPIONATELOR SOVIETICE DE BOX

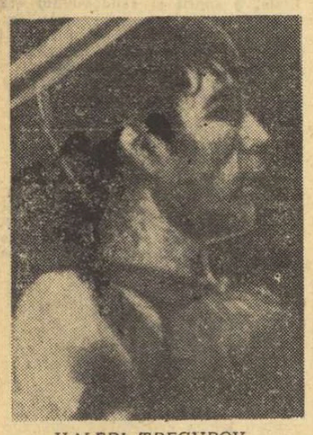

VALERI TREGUBOV

Rezultatele recentelor finale ale campionatelor sovietice de box, de la Moscova, sînt extrem de instructive și pot înlesni o perspectivă asupra șanselor echipei Uniunii Sovietice la Jocurile Olimpice de la München. După cum se știe, la ultimele ediții ale turneului olimpic, boxerii sovietici au figurat mereu printre fruntași. Această constatare face cu atît mai interesantă trecerea în revistă a competiției finale din capitala U.R.S.S.

Iată în primul rînd, în ordinea categoriilor, noii campioni sovietici : **Vladimir Ivanov** (Trud), **Boris Zoriktuev** (Burevestnik), **Anatoli Levișcev** (Spartak), **Boris Kuznețov** (Rezervele muncii), **Ghenadi Dobrohotov** (Spartak), **Anatoli Kamnev** (Lokomotiv), **Anatoli Bereziuk** (Burevestnik), **Valeri Tregubov** (Armata sovietică), **Rufat Riskiev** (Dinamo), **Nikolai Anfimov** (Spartak) și **Vitaustas Binghialis** (Rez. muncii). Din simpla înșirare a acestor nume reiese, că **nici unul din campionii U.R.S.S. pe 1971 nu și-a reînnoit titlul.** Singurul care revine, după un an de întrerupere (datorat unui accident), este Valeri Tregubov. Mai mult decît atît — cu excepția lui Tregubov — alți **4 reprezentanți sovietici la campionatele europene de la Madrid nu au reușit să treacă de faza semifinalelor** (Hromov, fostul campion la categoria semiușoară și Kazarian — la ușoară) **sau au pierdut în finală** (foștii campioni unionali Sokolov — la pană și Cernișev — la grea). Nici fostul campion la categoria ușoară, Lifanov, nu și-a putut face loc în finale.

În dura luptă pentru titluri — care adună la finalele sovietice un număr foarte mare de boxeri buni — au fost eliminați și alți pugiliști cunoscuți, cum sînt Șatalin (muscă), Tarasenkov (mijlocie), Korotaev (semigrea) sau Vasiușkin (grea). Se constată, de asemenea, dispariția campionului european Iuotiavicus (mijlocie) și a semimijlociului Abdurahmanov (participant la Madrid).

Semnificativ este accesul la titlu al campionilor europeni de tineret din 1970 (Miskolc) Nikolai Anfimov și Anatoli Levișcev. Practic necunoscuți sînt noii campioni Dobrohotov (semiușoară), Bereziuk (semijlocie) și Binghialis (grea). Aceasta demonstrează un progres evident al boxerilor tineri, care-și fac loc și sînt promovați în lotul fruntaș al boxului sovietic.

Este greu de prevăzut la ce candidați olimpici se vor opri selecționerii sovietici, dar este sigur că dintre ei nu vor lipsi cîțiva campioni pe 1972, printre care, în primul rînd, **Tregubov, Riskiev** și **Anfimov.**

pentru documentarea DV.

sportul în lume

În „sferturile" de la Wimbledon

NĂSTASE ÎL ÎNTÎLNEȘTE PE CONNORS

La Wimbledon, în sferturile de finală ale probei de simplu femei, s-au obținut următoarele rezultate : E. Goolagong (Australia) — F. Durr (Franța) 8—6, 7—5, Ch. Evert (S.U.A.) — P. Hogan (S.U.A.) 6—4, 4—6, 6—1, R. Casals (S.U.A.) — N. Gunter (S.U.A.) 3—6, 6—4, 6—0, B. J. King (S.U.A.) — V. Wade (Anglia) 6—1, 3—6, 6—3. Prin urmare în semifinale s-au calificat trei jucătoare din S.U.A. și australianca Goolagong. Meciurile se vor disputa astfel : Goolagong — Evert și Casals — King.

Alte rezultate, **dublu bărbați, turul IV :** McManus, Osborne (S.U.A.) — Kodes, Kukal (Cehoslovacia) 6—3, 4—6, 3—6, 6—3, 6—4, Cooper, Fraser (Australia) — Orantes, Gisbert (Spania) 3—6, 6—4, 2—6, 6—2, 6—4, Hewitt, McMillan (RSA) — Ramirez, Machete (Mexic, SUA) 6—1, 6—2, 6—4 ; **dublu mixt, turul III :** Warwick, Goolagong (Australia) — Masters, Hawcroft (Australia) 9—7, 6—3, Metreveli, Morozova (U.R.S.S.) — Lloyd, Badford (Anglia) 6—3, 6—4.

Marți, spectatorii prezenți în tribunele de la Wimbledon, vor putea urmări, printre alte partide și pe cele din cadrul sferturilor de finală ale probei de simplu bărbați. Este vorba de meciurile Smith (S.U.A.) — Metreveli (U.R.S.S.), Parun (Noua Zeelandă) — Kodes (Cehoslovacia), Dibley (Australia) — Orantes (Spania) și Ilie Năstase (România) — Jim Connors (S.U.A.), acesta din urmă fiind derbiul.

AGENDA SĂPTĂMÎNII

4—8 Tenis : Turneul de la Wimbledon

4—9 Ciclism : Turul Franței, Turul Iugoslaviei

4—8 Atletism : Concursul de selecție al atleților din S.U.A. pentru J.O.

2—8 Handbal : Turneul selecționatei București (masculin) în Algeria

4—9 Scrimă : Turneul internațional la Katowice (Polonia).

4—9 Volei : Turneul internațional (f) la Katowice

4—9 Călărie : Concurs internațional la Aachen (dresaj)

4—9 Pianorism : C.M. la Vrșeț (Iugoslavia)

5—6 Inot : Trofeul celor „șapte coline" la Siracusa, Trofeul „din navigli" la Siracusa.

5 Fotbal : Cupa Independenței : Brazilia — Scoția

6 Fotbal : Cupa Independenței : Cehoslovacia — Iugoslavia; U.R.S.S. — Portugalia; Uruguay — Argentina

7—9 Tir : Concurs internațional la Belgrad

7—9 Caiac-canoe : Regata Snagov

7—8 Canotaj : Regata Lucerna

8—9 Inot : Concurs preolimpic la Roma

8—9 Atletism : Campionatele internaționale ale României.

9 Fotbal : Finala Cupei Independenței

SUCCESE ALE CAIACIȘTILOR ȘI CANOIȘTILOR ROMÂNI ÎN REGATELE BELGRAD ȘI BRANDENBURG

Pe pistele de apă europene se desfășoară noi întreceri de anvergură la caiac-canoe, sportivii români reușind, și de această dată, să-și îmbogățească palmaresul cu alte succese. Astfel, în puternica **„Regată Belgrad"**, care a întrunit la sfîrșitul săptămînii trecute maeștri ai padelei și pagaei din opt țări (Iugoslavia, România, R.F. a Germaniei, Ungaria, Bulgaria, Italia, Spania și Belgia), echipajele românești au obținut două frumoase succese și alte cîteva locuri fruntașe în clasamentele probelor olimpice, pe distanțele de 1 000 m la băieți și 500 m la fete. În prima regată feminină, de simbătă, caiacista **Valentina Serghei** a cîștigat detașat cursa de **simplu** cu 2:06.3, întrecînd detașat adversare valoroase, printre care reprezentantele R.F. a Germaniei, Pepinghege (2:08.7) și Lessner (2:09.8). În cea de-a doua zi de concurs, Valentina Serghei a obținut locul trei (timp: 2:06,5), fiind depășită la o mică diferență de Pepinghege (2:05,7) și Lessner (2:06.1). O comportare meritorie a avut-o și **caiacul de dublu (Valentina Serghei, Paulina Humă),** sosit de două ori pe locul secund (1:53,7 și 1:58,3), după fostele campioane olimpice și mondiale Breuer și Essen (R.F. a Germaniei) — 1:52,9 și 1:56,0, dar înaintea echipajului Ungariei (1:56,9 și 2:00,4). În proba de **canoe dublu** frații **Ștefan** și **Eugen Nemeș** au înscris a doua victorie românească, trecînd primii linia de sosire în 3:55.8. Bun poate fi socotit și rezultatul canoistului **Ivan Erofei,** care în cursa de **simplu** a ocupat locul II (după maghiarul Szeghedi — 4:24,3), cu timpul de 4:33,3. În fine, poziții fruntașe au revenit și caiacistilor români în singurele finale de duminică : **caiac simplu** 1. J. P. Burny (Belgia) 3:54,1, 2. **Ion Drăgulschi** (România) 3:55,4, 3. Perri (Italia) 3:57,2; **caiac 4** 1. R.F. a Germaniei (Pasch, Hennes, Blass, Fischer — vicecampioni mondiali) 3:07,4 2. Italia 3:07,7, 3. România (Drăgulschi, Erath, Zabara, Patrichi) 3:08.5 ; **caiac dublu** 1. Ungaria 3:26,3... 4. România (Zabara, Patrichi) 3:30,6.

În altă competiție de amploare, desfășurată la **Brandenburg,** în R.D. Germană, a fost consemnată **victoria netă a echipajului român de caiac 4** care pe clasica distanță de 1 000 m a înregistrat 3:13,05, fiind urmat de echipajele Ungariei (3:14,07), Cehoslovaciei (3:14,35), Poloniei (3:14,62) și R.D. Germane (3:14,87).

NICOLAE NEGUȚ PE LOCUL III ÎN TURNEUL DE LUPTE GRECO-ROMANE DE LA VARȘOVIA

VARȘOVIA 3 (Agerpres). — La Varșovia au luat sfîrșit întrecerile turneului internațional de lupte greco-romane „Memorialul Pytliasinki", competiție la care au participat 105 sportivi din 12 țări, printre care și România.

La categoria 90 kg, unde victoria a revenit lui Metz (R. D. Germană), luptătorul român Nicolae Neguț s-a clasat pe locul trei.

Iată cîștigătorii la celelalte categorii de greutate : **categ. 48 kg :** Kzavka (U.R.S.S.) ; **categ. 52 kg :** Mihalik (Polonia) ; **categ. 57 kg :** Sokolov (U.R.S.S.) ; **categ. 62 kg :** Lipenj (Polonia) ; **categ. 68 kg :** Husamusinov (U.R.S.S.) ; **categ. 74 kg :** Halilov (U.R.S.S.) ; **categ. 82 kg :** Karstroem (Suedia) ; **categ. 100 kg :** Skszidlevski (Polonia) ; **categ. peste 100 kg : Kokznev** (U.R.S.S.).

ÎNOTĂTORII BUCUREȘTENI ÎNVINGĂTORI LA WIENER NEUSTADT

Cei 4 înotători bucureșteni care au participat la concursul internațional desfășurat în bazinul de 33 m din Wiener Neustadt au cîștigat toate probele în care au luat startul. Cel mai bun rezultat l-a obținut **Marian Slavic** la 200 m liber — 1:58,4 (la două zecimi de recordul țării în bazin scurt). Celelalte rezultate: 100 m liber: 1. Slavic 55,8, 2. Adam 57,3,... 4. Lupu 59,9: 400 m liber: 1. Slavic 4:31,4 ; 100 m spate : 1. Lupu 64,7 ; 100 m bras : 1. Resler 1:10,8 ; 100 m delfin : 1. Resler 64,6, 2. Lupu 67,8 ; 4×100 m liber : 1. București 4:01,2 ; 4×100 m mixt : București 4:21,3.

NOU RECORD MONDIAL LA SĂRITURA CU PRĂJINA : BOB SEAGREN — 5,63 m !

● **Rezultate excelente în concursul de selecție al atleților din S. U A.**

Concursul de selecție pentru Jocurile Olimpice al atleților din S.U.A. care are loc la Eugene (Oregon) continuă să se desfășoare sub semnul marilor performanțe. După ce sîmbătă Eddie Hart și Ray Robinson egalaseră recordul mondial la 100 m 9,9 iar Dave Wottle pe acela al probei de 800 m 1:44,3, duminică, Bob Seagren a stabilit un nou record al lumii la săritura cu prăjina, trecînd — din a treia încercare — peste ștacheta înălțată la 5,63 m ! Concursul de prăjină a fost de o țărie nemaiîntîlnită în istoria probei, alți doi săritori, Steve Smith și Jan Johnson, obținînd 5,50 m, iar al patrulea clasat, Deve Roberts — care nu va fi prezent, deci la München — reușind 5,40 m. Iată rezultatele complete ale probelor disputate pînă în prezent : (Reamintim că primii trei clasați la fiecare probă vor fi incluși în echipa olimpică a S.U.A.) : 100 m — 1. Eddy Hart 9,9, 2. Ray Robinson 9,9, 3. Robert Taylor 10,0, 4. Gerald Tinker 10,1, 5. Warren Edmonson 10,1, 6. Marshall Dill 10,1 7. John Young 10.1, 8. Norbert Payton 10.2 (Primii 4 vor alcătui ștafeta de 4×100 m). 800 m — 1. Dave Wottle 1:44.3, 2. Richard Wohlhuter 1:45,0, 3. Ken Swenson 1:45,1, 4. Jim Ryun 1:45,2, 5. Ronnie Phillips 1:45,3 6. Gordon Brown 1:45,4. (Aceste rezultate reprezintă primele 6 performanțe mondiale ale anului) ; triplusalt 1. John Craft 17,12 m (vînt favorabil 2,4 m/s) 2. Dave Smith 17,07 m, record al S.U.A. (v.f. 0,3 m/s), 3. Art Walker 16,79 m (v.f. peste 2 m/s.), disc — 1. Jay Silvester 64,36 m, 2. John Powell 62,74 m, 3. Tim Vollmer 62,17 m, 3 000 m obstacole — 1. Mike Manley 8:29,7, 2. Doug Brown 8:31,7, 3. Steve Savage 8:31,9 ; suliță — 1. Bill Schmidt 82,45 m, 2. Milt Sonsky 81,66 m, 3. Fred Luke 81,62 m ; 20 km marș L. Larry Young 1.35:56,4, 2. Goetz Kloepfer 1.38:03,0, Tom Dooley 1.39:10,0, 400 mg — 1. Ralph Mann 48,4 record al S.U.A., (cel mai bun rezultat mondial al anului, al doilea din toate timpurile), 2. Dick Bruggemann 48,6, 3. Jim Seymour 49,3.

★

La Budapesta s-a disputat întîlnirea dintre echipele masculine și feminine ale Ungariei și Cehoslovaciei. La masculin au cîștigat oaspeții cu 119—104, iar la feminin victoria a revenit gazdelor cu 75—62. Cele mai bune rezultate : **masculin :** 110 mg Milasin (Ungaria) 13,7 ; 400 mg — Danis (Cehoslovacia) 50,1 — record ; 3 000 m obstacole — Moravcik (Cehoslovacia) 8:26,6 ; disc — Danek 65,52 m ; **feminin :** 200 m — Balogh (Ungaria) 23,3 ; greutate — Fibingerova (Cehoslovacia) 18,76 m — record ; lungime — Nigrynoa (Cehoslovacia) 6,52 m.

DIN ȚĂRILE SOCIALISTE

R. P. CHINEZĂ, un imens rezervor sportiv. Atleții din provincia Shantung cunosc secretul performanței. Iată-i, la ivirea zorilor, într-o harnică „promenadă" pe nisipul binefăcător al plajei Tsingtao.

COPILUL — MINUNE AL GIMNASTICII CEHOSLOVACE

În această vară olimpică, întrecerile celor mai bune gimnaste din Cehoslovacia au stîrnit un mare interes. O impresie deosebită a produs tînăra Zdena Dornakova, în vîrstă de 14 ani. Evoluția ei la exercițiile libere s-a caracterizat prin elemente absolut noi și de mare dificultate tehnică, executate impecabil, ceea ce i-a adus cea mai mare notă acordată vreodată unui gimnast al țării — 10 ! Alcătuind 75,6 p. micuța campioană a cîștigat medalia de aur. Pe locul secund s-a menținut mult timp Marcella Vahova, dar programul ei a fost din nefericire întrerupt din cauza unei răniri, care însă nu este gravă. În felul acesta ea a trebuit să abandoneze competiția de selecție, lăsînd pe locul al doilea pe Nemetova (74,8 p.), iar pe locul trei pe Liscova (74,4). Alcătuirea echipei olimpice feminine a Cehoslovaciei va fi cunoscută definitiv, de abia în luna aceasta, după ultimele confruntări internaționale.

JUBILEUL UNEI ȘCOLI

Anul acesta **Institutul Superior de Cultură Fizică „Gh. Dimitrov"** din Sofia împlinește 30 de ani de existență. El a fost înființat în anul 1942 ca școală de educație fizică. În cele trei decenii el s-a dezvoltat și s-a întărit, devenind o puternică instituție de învățămînt superior. Azi, Institutul „Gh. Dimitrov" are 16 catedre și 5 secții științifice, în cadrul cărora își desfășoară activitatea șase profesori universitari și trei colaboratori științifici principali de gradul I, 33 docenți, 23 colaboratori științifici și 14 conferențiari Din 1946 și pînă în 1972 au absolvit institutul 4 349 tineri care astăzi își desfășoară activitatea ca profesori de educație fizică, antrenori la diferite sporturi, metodiști etc.

Începînd din 1970, Institutul organizează cursuri post-universitare de calificare pentru împrospătarea și îmbogățirea cunoștințelor absolvenților săi, cu scoaterea din producție. Numărul acestor cursuri a ajuns anual la 15 și ele au fost frecventate de 300 licențiați ai Institutului.

Institutul dispune de o bibliotecă cu 50 000 volume, sală de lectură, birou pentru informație științifică, serviciu foto și de filmat.

Recent, în cinstea celei de-a 90-a aniversare a lui Gh. Dimitrov, Institutul a organizat o conferință internațională la care au participat și studenți din țările socialiste.

Cu același prilej a fost organizată și o expoziție înfățișînd viața lui Gheorghi Dimitrov și momente din istoria de 30 de ani a institutului. Un ultim eveniment : la 1 iulie s-a pus piatra inaugurală a unei noi clădiri pentru Institutul Superior de cultură fizică „Gh. Dimitrov".

NONA GAPRINDAȘVILI ȘI-A PRIMIT CUNUNA DE LAURI

RIGA (Agerpres). — La Riga a avut loc festivitatea de închidere a meciului pentru titlul mondial feminin de șah dintre maestrele sovietice Nona Gaprindașvili și Alla Kușnir. După ce a primit cununa de lauri, care se atribuie învingătoarei, Nona Gaprindașvili, de patru ori consecutiv campioană a lumii, a declarat că adversara sa, Alla Kușnir, a jucat foarte bine în acest meci, arătînd o excelentă pregătire tehnică și o deosebită rezistență de concurs. **„Trebuie să recunosc că al treilea meci al meu cu Alla Kușnir a fost extrem de greu",** a declarat maestra gruzină.

Întrebată asupra proiectelor imediate, Nona Gaprindașvili a spus că se va pregăti pentru Olimpiada de șah, care va începe în luna septembrie, în Iugoslavia. Concomitent, va urmări și va studia partidele meciului de la Reykjavik dintre Boris Spasski și Robert Fischer.

FOTBAL meridiane

ÎN CUPA INDEPENDENȚEI

BRAZILIA ȘI PORTUGALIA CONDUC ÎN CELE DOUĂ GRUPE

● **Brazilia — Iugoslavia 3-0 ; Scoția — Cehoslovacia 0-0 ; Argentina — U.R.S.S. 1-0 ; Portugalia — Uruguay 1-1**

RIO DE JANEIRO 3 (Agerpres). — Turneul internațional de fotbal „Cupa Independenței" a continuat cu meciurile etapei a doua contînd pentru grupele semifinale.

La Sao Paulo, în prezența a 75 000 de spectatori, echipa **BRAZILIEI** a repurtat o victorie netă cu scorul de 3—0 (2—0) în fața selecționatei **IUGOSLAVIEI.** Comentatorii agențiilor de presă menționează că succesul brazilienilor putea să fie și mai categoric, avînd în vedere fizionomia partidei, dominarea exercitată de compionii mondiali din primul pînă în ultimul minut. Eroul meciului a fost tînărul jucător **Leivinha,** care a deschis scorul în minutul 19 și l-a majorat în minutul 23, în urma unei splendide combinații cu Rivelino. După pauză, în minutul 64, **Jairzinho** a înscris cel de-al treilea gol, fructificînd o pasă primită de la Tostao. Ofensiva jucătorilor „Cariocas" este constantă pînă la sfîrșitul jocului. Arbitrul suedez **Ove Dahlberg** a condus următoarele formații : **BRAZILIA : Leao, — Zemaria, Brito, Vantuir, Marco Antonio, Clodoaldo, Gerson Levinha, Jairzinho Tostao, Rivelino ;**

IUGOSLAVIA : Marici, — Krivouka, Katalinski, Stepanovici (Paulovici), Boskovici, Jerkovici, Oblak, Acimovici (Santrici), Popivoda, Bajevici Geaici.

Întîlnirea de la Porto Alegre dintre reprezentativele **SCOȚIEI** și **CEHOSLOVACIEI** s-a terminat cu scor alb : 0—0, după un joc fără istoric,

În grupa a II-a semifinală la Belo Horizonte, s-au întîlnit selecționatele **ARGENTINEI** și **U.R.S.S.** Echipa sovietică, prezentă la această competiție cu numeroși jucători de la Zaria Vorșilovgrad, a pierdut la limită cu 0—1 (0—1). Unicul gol al meciului a fost înscris în minutul 23 de mijlocașul **Pastoriza.** Au evoluat următoarele formații : **ARGENTINA : Santro, — Wolf, Piazza, Vargas, Heredia, Raymondo, Semenewicz, Pastoriza, Mastrangelo, Fischer, Mas ; U.R.S.S. : Tkacenko, — S. Kuznețov, Juralev, Malinghin, Lovcev, V. Kuznețov, Vasenin, Kușkov, Semenov, Eliseev, Onișceko.**

Stadionul „Maracana" din Rio de Janeiro a găzduit partida dintre formațiile **PORTUGALIEI** și **URUGUAIULUI,** încheiat la egalitate : 1—1 (1—1). Jucătorii portughezi au trecut prin mari emoții, întrucît după 20 de minute erau conduși prin golul marcat de **Lattuada.** În min. 44 a survenit egalarea în urma unei acțiuni personale, dusă la bun sfîrșit de **Naime Graca.**

În urma acestor rezultate clasamentele celor două grupe semifinale se prezintă astfel :

GRUPA A

1. Brazilia	2 1 1 0 3—0 3
2—3. Cehoslovacia	2 0 2 0 0—0 2
2—3. Scoția	2 0 2 0 2—2 2
4. Iugoslavia	2 0 1 1 2—5 1

GRUPA B

1. Portugalia	2 1 1 0 4—2 3
2. U.R.S.S.	2 1 0 1 1—1 2
3. Argentina	2 1 0 1 2—3 2
4. Uruguay	2 0 1 1 1—2 1

În clasamentul golgeterilor conduce **Leivinha** (Brazilia) și **Macari** (Scoția) cu cîte două goluri marcate, urmați de un pluton de 11 jucători cu cîte un gol.

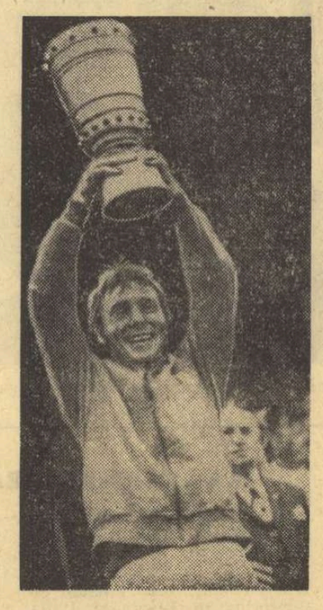

Libuda, *căpitanul echipei* Schalke 04, *cu trofeul în mîini :* Cupa R. F. a Germaniei, *cucerită de formația sa în finala cu F. C. Kaiserslautern.*

Telefoto : A. P. — Agerpres

CAMPIONATE... CUPE...

BULGARIA (etapa a 32-a) : Învingînd cu 4—2 pe Dunav, T.S.K.A. Septemvrisko Zname este virtuala campioană a Bulgariei ; celelalte rezultate : Lokomotiv Sofia — J.S.K. Spartak 0—0, Ceardafon — Levski Spartak 1—0, Marek — Slavia 1—2, Cernomoret — Cerno More 5—2, Trakia — Laskov 2—1, Beroe — Etar 2—2, Botev — Lokomotiv Plovdiv 3—0, Akademik — Spartak 1—0. În clasament conduce T.S.K.A. cu 54 p. urmată de Levski Spartak cu 48 p. Beroe 39 p. Slavia 37 p. etc.

● Finala Cupei Bulgariei se va disputa între echipele T.S.K.A. Septemvrisko Zname și Slavia Sofia. În semifinale, T.S.K.A. a întrecut cu 1—0 pe Lokomotiv Sofia, iar Slavia a învins cu 10—9 (1—1, 1—1), după executarea a 10 lovituri de la 11 m pe Levski Spartak.

UNGARIA (etapa a 28-a) : Dozsa Pecs — Videoton 1—1 ; Salgotarjan — Honved 3—1 ; Dozsa Eger — Diosgyör 1—1 ; Egyetertes — Csepel 1—1 ; Ujpesti Dozsa — M.T.K. 6—3 ; Komlo — Haladas 3—2 ; Tatabanya — Raba Eto 0—0 ; Ferencvaros — Vasas 2—5. Clasament : 1. Ujpest Dozsa — 44 p ; 2. Salgotarjan — 39 p ; 3. Honved — 35 p.

„CUPA DE VARĂ" : Echipa Slovan Bratislava a învins cu scorul de 3—2 formația locală Djurgaarden. În cadrul aceleiași competiții s-au înregistrat următoarele rezultate : Slavia Praga — O.G.C. Nisa 4—0 ; A.C. Nitra — B.K. Copenhaga 2—0, Oergryte (Suedia) — Wacker Innsbruck 4—2 ; Norrkoeping (Suedia) — Gornik Zabrze 1—1.

■ ULTIMELE ȘTIRI ■ ULTIMELE REZULTATE ■ ULTIMELE ȘTIRI

A ÎNCEPUT TURUL CICLIST AL IUGOSLAVIEI

DUMINICĂ a început Turul ciclist al Iugoslaviei. Prima etapă a fost cîștigată de sovieticul Triscin. Etapa a doua desfășurată ieri a revenit olandezului Van Dongen care a și trecut pe primul loc în clasamentul general. El este urmat de Triscin la 10 secunde, Kahlina (Iugoslavia) la 36 secunde și M. Hrisoveni (România) la 54 secunde. În clasamentul pe echipe conduce formația Olandei, urmată de U.R.S.S., **România,** Iugoslavia etc. Au luat startul 75 de cicliști din 11 țări.

RECORD EUROPEAN LA 400 m LIBER FEMEI

Cu prilejul unui concurs de natație desfășurată la Leusden, înotătoarea olandeză Anke Rijnders (în vîrstă de 15 ani) a stabilit un nou record european în proba de 400 m liber cu timpul de 4:29,8. Vechiul record era de 4:31,1 și aparținea compatrioatei sale Hansje Bunschoten.

TURUL FRANȚEI, ETAPA A II-A

Desfășurată între Saint-Brieuc și La Baule (206,5 km), etapa a doua a Turului ciclist al Franței a cunoscut o sosire compactă, dominată de rutierii belgieni, clasați pe primele trei locuri. Victoria a revenit lui **Rick van Linden** în 5:09.43, urmat de Walter Godefroot și Ryck Eghem. În același timp a sosit un pluton numeros în care se afla și purtătorul tricoului galben, francezul GYRRILE GUIMARD. El conduce în continuare în clasamentul general, fiind urmat la 9 secunde de **Eddy Merckx** și la 18 secunde de **Rick van Linden.**

DEȘI ÎNVINS, FITTIPALDI CONDUCE DETAȘAT

„Marele premiu al Franței" la automobilism, care contează în campionatul mondial (formula I), a revenit scoțianului Jackie Stewart pe o mașină „Tyrrell Ford". El a parcurs 306.090 km în 1 h 52:21,5 (medie orară : 163,453 km). Pe locurile următoare : 2. Fittipaldi (Brazilia) pe „Lotus" — 1 h 52:53,4 ; 3. Ch. Amon (N. Zeelandă) pe „Matra-Simca" — 1 h 53:10,8. În clasamentul campionatului mondial conduce Fittipaldi — 34 p ; 2. Stewart — 21 p ; 3. Hulme 19 p.

BASCHETBALIȘTII SOVIETICI ÎNVINGĂTORI LA MÜNCHEN

MÜNCHEN, 3 (Agerpres) — Turneul internațional masculin de baschet de la München a fost cîștigat de reprezentativa U.R.S.S., care a terminat neînvinsă competiția, totalizînd 6 puncte.

Revelația competiției a fost echipa R. F. a Germaniei care, după ce în prima zi a întrecut Cehoslovacia, în ultimul meci a învins selecționata Italiei cu scorul de 76—62 (39—33). Echipa U.R.S.S. a cîștigat cu 84—74 (48—25) partida susținută cu formația Cehoslovaciei.

ECHIPA ROMÂNIEI, ÎNVINGĂTOARE LA BALCANIADA DE TALERE ARUNCATE DIN ȘANȚ

VARNA, 3 (prin telefon). Aici s-au încheiat întrecerile de talere și skeet din cadrul Balcaniadei. Rezultate, talere aruncate din șanț, **echipe :** 1. ROMÂNIA 515 t — campioană balcanică, 2. Grecia 493 t, 3. Bulgaria 475 t, 4. Iugoslavia 468 t, 5. Turcia 467 t ; **individual, seniori : Petronis** (Grecia) 186 t — campion balcanic, 2. Marinescu 181 t, 3. Ionescu 175 t (baraj : 24), 4. Gunay (Turcia) 175 t (baraj : 20) ; **senioare :** 1. **Reli Vezeanu** 120 t — campioană balcanică, 2. Gheorghieva (Bulgaria) 111 t, 3. Tzavara (Grecia) ; **skeet, echipe :** 1. **Grecia** 560 t — campioană balcanică, 2. Bulgaria 541 t, 3. România 538 t, 4. Turcia 515 t ; **individual, seniori :** 1. **Giorgiou** (Grecia) 191 t — campion balcanic, 2. Kanelakis (Grecia) 186 t (baraj : 25—25), 3. Manolov (Bulgaria) 186 t (baraj : 25—23)... 8. Vlădoiu 182 t. ...14. Iurcenco 179 t, 15. Diaconu 178 t... 18. Buduru 175 t ; **senioare : Giraud** (Turcia) 116 t — campioană balcanică 2. Molova (Bulgaria) 102 t, 3. Ranghelova (Bulgaria) 88 t.

Redacția și administrația : București, str. Vasile Conta nr. 16 ; telefoane : centrala 11.10.05, secția corespondență 11.51.09, interurban 12 și 286 ; telex : sportrom buc. 180, Tiparul I. P. „Informația", București 40.368

PROLETARI DIN TOATE ȚĂRILE, UNIȚI-VĂ!

Sportul

ZIAR AL CONSILIULUI NAȚIONAL PENTRU EDUCAȚIE FIZICĂ ȘI SPORT

ANUL XXVIII — Nr. 7106 | 4 PAGINI 30 BANI | Miercuri 5 iulie 1972

CINCINALUL ÎN PATRU ANI ȘI JUMĂTATE

VALORIFICARE SUPERIOARĂ A RESURSELOR INTERNE!

IN CINSTEA CONFERINȚEI NAȚIONALE A PARTIDULUI ȘI A CELEI DE-A 25-A ANIVERSĂRI A REPUBLICII

ÎNTREGUL SPOR DE PRODUCȚIE AL ANULUI 1972 CU SCULE ECONOMISITE

O inițiativă lăudabilă a colectivului uzinei „Hidromecanica" — Brașov

Uzina „Hidromecanica" din orașul de la poalele Tîmpei fabrică transmisii pentru motoarele locomotivelor hidraulice, turbosuflante pentru supraalimentarea motoarelor de tractoare și locomotive, fiind singura din întreaga țară specializată în asemenea sortimente. Aceste produse, în trecut importate, sînt executate la un înalt grad de tehnicitate, fiind solicitate cu vădit interes pe piața internațională.

Inițiativele colectivului brașovean sînt preluate și aplicate de nenumărate uzine și fabrici, determinînd succesele importante pe ansamblul economiei naționale. Din rîndul lui a fost lansat, în urmă cu cîțiva ani, „PROCESUL MILIMETRILOR", care a prins rădăcini în numeroase întreprinderi din întreaga țară.

În cinstea Conferinței Naționale a partidului și a celei de-a XXV-a aniversări a Republicii, colectivul acestei mari și importante uzine brașovene și-a realizat sarcinile semestriale cu mult înainte de finele lunii iunie, s-a angajat să obțină la producția de export un plus de 1.700.000 lei față de angajamentul inițial și o economie de 7 tone oțel. Dar mai presus de toate se cuvine a aminti de noua inițiativă pornită de la „Hidromecanica": SĂ REALIZĂM ÎNTREGUL SPOR DE PRODUCȚIE AL ANULUI 1972 CU SCULE ECONOMISITE!

Lansată în secția a III-a a uzinei, inițiativa a cuprins rapid toate sectoarele de muncă, extinzîndu-se și în alte întreprinderi din municipiul și județul Brașov.

În rîndul celor care au răspuns printre primii chemării s-au aflat muncitorii secției a II-a, al cărei conducător este inginerul **Teodor Cristea,** una și aceeași persoană cu portarul echipei de fotbal a uzinei, participantă în campionatul județean, ocupanta locului 5 în ediția recent încheiată. Inginerul T. Cristea ne-a spus:

„Secția pe care o conduc a apreciat la justa valoare inițiativa colegilor de la secția a III-a și s-a angajat să obțină întregul spor de producție pe anul 1972 cu scule economisite, ceea ce reprezintă un cîștig de peste 260 000 lei". Și a continuat: **„Din colectivul pe care-l conduc fac parte numeroși sportivi. În realizarea obiectivelor care ne stau în față, de un mare ajutor ne sînt — ca să dăm numai cîteva exemple — lăcătușii I. Stan, C. Tofan, D. Tigvă, G. Strențan,**

C. GRUIA, coresp. județean

(Continuare în pag. a 3-a)

AMPLE ACȚIUNI SPORTIVE PE TOT CUPRINSUL ȚĂRII

În întîmpinarea Conferinței Naționale a partidului și a celei de a 25-a aniversări a proclamării Republicii, au loc în întreaga țară numeroase activități cultural-sportive și turistice care atrag mase largi de cetățeni de toate vîrstele. Iată cîteva relatări ale corespondenților noștri.

2000 DE PIONIERI ȘI ELEVI PE STADIONUL DIN BRĂILA

Stadionul „Progresul" din Brăila a găzduit recent o mare demonstrație de gimnastică. Peste 2 000 de pionieri și elevi de la liceele „Gh. Munteanu-Murgoci", „N. Iorga", „Panait Cerna" precum și de la școlile generale nr. 1, 17, 20, 25 etc., au efectuat un splendid program de exerciții cu eșarfe, ghirlande, coronițe, piramide, încheind cu un tablou închinat patriei și partidului. Merită subliniat aportul adus în pregătirea acestui program sportiv de către profesorii Anica Hîncu, Luiza Crăcănescu, Emilia Bîzu, Patrița Goldenberg, E Baltag și alții.

Traian ENACHE

ȘTAFETA OMAGIALĂ

Consiliul municipal pentru educație fizică și sport Gh. Gheorghiu-Dej, în colaborare cu Consiliul municipal sindical, Comitetul municipal al U.T.C., Consiliul municipal al Organizației Pionierilor și Inspectoratul de învățămînt, a organizat în cinstea Conferinței Naționale a partidului o frumoasă ștafetă omagială formată din sportivi pe carturi și motociclete, care au străbătut întregul municipiu. Ștafeta a fost primită în fața Con-

(Continuare în pag. a 3-a)

IERI AU SOSIT ÎN CAPITALĂ ATLEȚII DIN CUBA — PRIMII OASPEȚI AI „INTERNAȚIONALELOR" ROMÂNIEI

● Sportivi din 13 țări și-au anunțat — pînă acum — participarea ● Pentru prima oară — atleți din Venezuela ● O mare vedetă la întrecerea prăjiniștilor: Christos Papanicolau! ● Olimpicii români își încep încă de joi disputele...

Ne mai despart doar trei zile de startul celei de a XXI-a ediții a „internaționalelor" de atletism ale României, care se dispută sîmbătă și duminică pe stadionul Republicii, la un loc cu finalele de seniori ale campionatelor republicane.

I-am informat pe cititorii noștri în numerele trecute ale ziarului asupra primelor confirmări ale participanților de peste hotare. Sportivilor din **Belgia, Cuba, Danemarca, Elveția, Finlanda, R. F. a Germaniei, Grecia, Iugoslavia, Suedia** și **Uniunea Sovietică** li se adaugă cei din **Venezuela** — pentru prima oară oaspeții „internaționalelor" noastre de atletism, cei din **Turcia** și **Bulgaria**.

Dacă despre atleții venezueleni nu știm încă nimic, rămînînd ca astăzi, la ora 18, să facem cunoștință cu ei pe aeroportul Otopeni, în schimb am fost informați despre componența delegațiilor **TURCIEI (Kalemoglu** — 5000 m și 10 000 m, **Akgun** — 1500 m, **Tuzmer** 800 m și 1500 m, **Ergenc** 200 m și 400 m, **Girai** — prăjină, **Aygun** — 110 mg, **Kalender** — suliță, **Mercan** — 100 m, 200 m și lungime, **Karatepe** — 800 m femei și **Candan** — înălțime femei) și **BULGARIEI (Vasilenka Amzina** 4:15,3 la 1500 m, **Tonka Petrova** 4:15,2 la 1500 m, **Gena Bineva** 4:16,5 la 1500 m și **Gheorghi Boșkov** 1:48,6 la 800 m).

Mărirea continuă a numărului de participanți la cea de a XXI-a ediție a „internaționalelor" sporește interesul pentru această competiție intrată în tradiția mișcării atletice internaționale. Firește, însă, că amatorii de atletism, care vor popula sîmbătă și duminică tribunele stadionului din Dealu Spirii caută cu înfrigurare, pe listele participanților, numele unor vedete. Avem posibilitatea să le satisfacem — și din acest punct de vedere — curiozitatea. Am aflat în ultimul moment că un star de 24 de karate și-a manifestat dorința să participe la întrecerile de pe „Republicii". Este vorba de o cunoștință mai veche, de un mare sportiv — **Christos Papanicolau.** Știți desigur că este vorba de fostul recordman al lumii la săritura cu prăjina, de un talent deosebit, dublat de o rară ambiție. Cu siguranță că atletul grec pregătește în taină un răspuns lui Bob Seagren. Și, cine știe, poate că la București...

De ieri după-amiază am început să facem de... serviciu la aeroportul internațional Otopeni. I-am întîmpinat pe primii oaspeți ai campionatelor internaționale din acest an, atleții și atletele din Cuba. Au sosit cu cursa Roma—București, deoarece sîmbătă și duminică au susținut în capitala Italiei o întîlnire cu „Squadra azzurra". Amabilii atleți ai Cubei ne-au reamin-

(Continuare în pag. a 4-a)

Un grup de atleți cubanezi, ieri, la sosirea pe aeroportul Otopeni
Foto: PAUL ROMOȘAN

La orizontul ciclismului nostru de pistă

SLABE SPERANȚE PENTRU O AFIRMARE DEPLINĂ

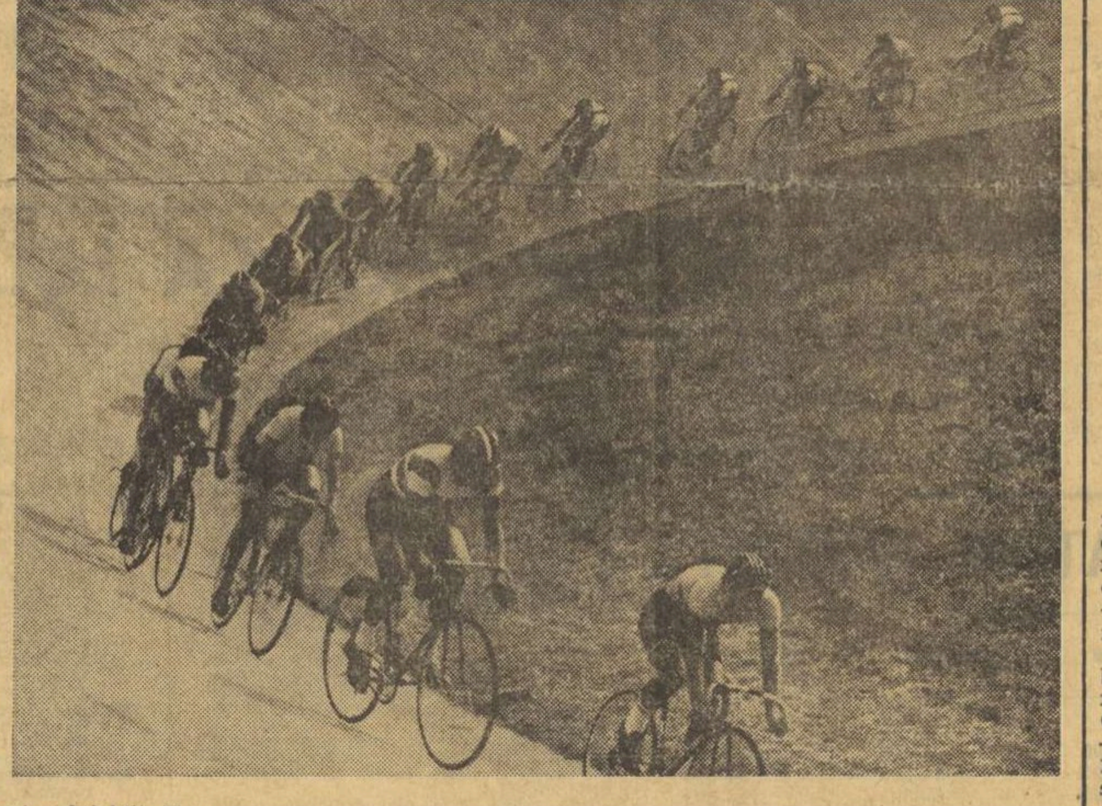

Vineri, sîmbătă și duminică s-a desfășurat pe velodromul Dinamo din Capitală competiția internațională dotată cu **„CUPA ZIARULUI SPORTUL"**, una dintre puținele întreceri de amploare programate în acest sezon pentru pistarzi.

Bilanțul întrecerii — la care au participat pistarzi din **Cehoslovacia, Bulgaria** și **Ungaria**, firește, alături de fruntașii velodromului românesc — situează la egalitate, în fruntea clasamentului, echipele **României** și **Cehoslovaciei** — cu cîte 4 victorii, urmate de Ungaria — o victorie și Bulgaria. Cifric, bilanțul este satisfăcător pentru cicliștii români, unele performanțe realizate de ei fiind chiar de bună valoare. Aceasta numai dacă avem în vedere nivelul lor general, condițiile pe care le au la dispoziție pentru pregătire și programul internațional ce le-a fost oferit. Dar, dacă analizăm comportarea lor în funcție de aspirațiile pe care le au de a pătrunde, încă în acest an, în selecționata olimpică a României, lucrurile nu mai stau chiar așa. Victoriile de la „americană" și cursa cu adițiune de puncte — probe de spectacol — nu pot fi luate în seamă la analizarea potențialului cicliștilor noștri de afirmare în activitatea internațională.

Proba pe care am urmărit-o cu cel mai mare interes a fost 1 000 m cu start de pe loc. N-are importanță faptul că Ștefan Laibner s-a clasat pe locul II. Ceea ce nu ne permite să-i acordăm, deocamdată, credit pentru selecționarea în echipa olimpică este faptul că el n-a reușit **să se apropie** de performanța barem (1:08,8) și a obținut doar un rezultat necompetitiv pe plan extern: 1:10,6. Nu nesocotim faptul că el n-a avut la dispoziție un program competițional internațional care să-l stimuleze, să-i dea posibilitatea să se verifice în compania unor adversari redutabili. Nu sîntem însă de acord că n-ar fi putut face mai mult, chiar în aceste condiții. Fiind vorba de o probă contra-cronometru, creșterea valorii este mai ușor de obținut. Faptul că Ștefan Laibner a terminat epuizat cursa din cadrul competiției „Cupa ziarului Sportul" ne demonstrează că are carențe în pregătire, îndeosebi în ceea ce privește rezistența în regim de viteză. Or în aceste condiții, este puțin cam hazardat să pretinzi totul de la federație. Sportivul și antrenorul său Mircea Mihăilescu au datoria să dea, în primul rînd, ei înșiși totul și, apoi, pe baza re-

(Continuare în pag. a 4-a)

COPIII ȘI JUNIORII ÎN ÎNTRECERE PENTRU TITLURILE DE CAMPIONI LA TENIS DE MASĂ

De vineri, timp de trei zile, sala sporturilor din Galați va găzdui finala campionatului republican de copii, echipe și individual. Meciurile se vor disputa la două categorii de vîrstă, pînă la 12 ani și 13—14 ani, fete și băieți. Apoi, de marți, tot la Galați se va desfășura returul campionatului național de juniori, pe echipe.

PUȚINI DINTRE ACTUALII JUNIORI VOR PUTEA DUCE MAI DEPARTE ȘTAFETA PERFORMANȚEI ATLETISMULUI ROMÂNESC

Discutînd despre recentele finale ale campionatelor naționale de atletism juniori, notam în numărul de marți al ziarului nostru că — din punct de vedere valoric — întrecerile nu s-au situat la nivelul exigențelor actuale. Au fost, desigur, cîteva performanțe bune **(1,78 m la înălțime — Roxana Vulescu, 71,76 m la suliță — Gh. Megelea, 11,7 s la 100 m plat — Eleonora Monoranu, 11,8 s la 100 m plat — Adriana Surdu, 10,6 s la 100 m plat — Dorel Cristudor și Emilian Georgescu, 55,8 s la 400 m — Liliana Leau, 56,5 s la 400 m — Niculina Lungu în vîrstă de 15 ani, 2,02 m la săritura în înălțime — Carol Antal, 48,2 s la 400 m — Mircea Bălan, 48,3 s la ștafeta 4×100 fete — reprezentativa Liceului nr. 2 Iași, 1:51,2 la 800 m — Gh. Ghipu, 7,15 m la săritura în lungime — Constantin Bădoi ș.a.),** dar caracteristica generală a celor două zile de concurs a constituit-o valoarea mediocră, uneori slabă, a unei mari părți dintre competitori.

Spunînd că **mulți participanți nu s-au apropiat de baremurile fixate de federația de specialitate pentru participarea la finale** creăm o imagine de ansamblu a valorii concursului. Vom nota însă și cîteva „performanțe" care ies din comun: 34,10 m la suliță băieți — Octavian Șandru (Sc. sp. Caransebeș), 10,86 m — Radu Brătianu (Sc. sp. Constanța) și 10,75 m — Atila Gyorgy (C. S. M. Cluj) la greutate băieți, 3,60 m la prăjină — Horst Weber — 19 ani (C.F.R. Timișoara), 12,80 m la triplusalt — Constantin Bogdan (Avîntul Tg. Ocna), 28,62 m — Domnica Nistor (Cl. sp. șc. București) și 28,56 m — Georgeta Voicu (Progresul București) la disc fete 9,71 m Rozalia Mezei (Progresul București), 9,66 m — Maria Grigoraș (C.S.M. Iași), 9,34 m — Georgeta Voicu (Progresul București) și 8,65 m — Mariana Buga (Olimpia Giurgiu) — la greutate fete, 34,08 m — Iosif Nagy (Sc. sp. Oradea), 33,40 m — Ion Mihăilă (Sc. sp. de atletism București), 31,78 m — Alexandru Păcuran (Gr. sc. p.c. — Ploiești) — la ciocan, 29,00 m — Geza Vass (Sălaj), 27,96 m — Paul Mocanu (Avîntul Tg. Ocna) și 26,64 m — Andrei Zubor (Sc. sp. Tg. Mureș) — la disc băieți, 5,87 m la lungime băieți — Mircea Moldovan (Sc. sp. Oradea). Și acestea nu sînt singurele mostre ale lipsei de valoare, chiar de elementare cunoștințe și de pregătire în atletism, a unora dintre cei aproape 800 de participanți la finalele campionatelor republicane

Hristache NAUM

(Continuare în pag. a 4-a)

AU LUAT SFÎRȘIT LUCRĂRILE CONGRESULUI L.I.H.G.

Lucrările Congresului Ligii internaționale de hochei pe gheață, desfășurate timp de șase zile la Mamaia, au luat sfîrșit aseară. În ultima zi au fost discutate o serie de probleme legate de regulamentul jocului și de statutul de funcționare al Ligii.

S-a hotărît, printre altele, mărirea de la 17 la 19 a sportivilor înscriși pe foaia de meci. Congresul a stipuat obligativitatea purtării căștii de protecție de către fiecare jucător, recomandînd ca această măsură să-i privească și pe arbitri.

Pînă la viitorul Congres (Moscova — 1973), federațiile naționale vor experimenta jocuri cu desființarea liniei roșii, ceea ce va duce la dinamizarea partidelor, prin eliminarea sancțiunii „pasă peste două linii".

A fost desemnată o comisie care va prezenta viitorului Congres propuneri de modificare și de îmbunătățire a regulamentului de funcționare a Ligii, din care face parte și reprezentantul României, ing. Al. Teodorescu.

Congresul a aprobat includerea în calendarul competițional al L.I.H.G. a campionatului mondial de juniori, la care să poată lua parte jucători care n-au împlinit vîrsta de 20 de ani. La campionatul european de juniori vor concura, începînd cu anul viitor, hocheiști pînă la 18 ani.

În încheierea lucrărilor, dl. J.F. Ahearne, președintele L.I.H.G., a rostit o alocuțiune în care a adus calde mulțumiri federației române pentru condițiile excelente asigurate acestei a 57-a reuniuni a forului hocheistic mondial.

Aspect din timpul dezbaterilor Congresului L.I.H.G
Foto: Ion BUNGAU Constanța

CAIACIȘTI ȘI CANOIȘTI DIN 13 ȚĂRI LA TRADIȚIONALA „REGATĂ SNAGOV"

Peste două zile se va da startul într-o nouă ediție a tradiționalului concurs internațional de caiac-canoe **„Regata Snagov"**. Anul acesta competiția prezintă un plus de interes, ea constituind un test de o deosebită importanță pentru maeștrii padelei și pagaei, în perspectiva marelui examen al J.O. de la München. Vor fi prezente la această întrecere de anvergură **13 reprezentative naționale,** dintre care o bună parte cu loturile olimpice. Pe lista țărilor înscrise la întreceri figurează: Uniunea Sovietică, Ungaria, R. F. a Germaniei, Finlanda, R. D. Germană, Cehoslovacia, Polonia, Bulgaria, Iugoslavia, Cuba, Austria, Spania și România. Programul „Regatei Snagov" prevede **numai probe olimpice: feminin** (500 m) caiac simplu, caiac dublu; **masculin** (1 000 m) caiac simplu, caiac dublu, caiac 4, canoe simplu și canoe dublu. Cursele vor avea loc de-a lungul a trei zile, **vineri, sîmbătă și duminică,** ultima zi fiind dedicată finalelor

EVENIMENTUL FOTBALISTIC AL LUNII IULIE: CAMPIONATUL EUROPEAN UNIVERSITAR

O dată cu încheierea campionatului divizionar A și a Cupei României, echipele și jucătorii au intrat în vacanță. Activitatea fotbalistică însă n-a fost sistată. Ea continuă prin jocurile de baraj și se va prelungi pînă la sfîrșitul lunii, pentru că în această perioadă se va desfășura în țara noastră un important eveniment sportiv internațional: CAMPIONATUL EUROPEAN UNIVERSITAR. Aceasta a treia ediție a unui campionat continental care tinde să se transforme, treptat, într-unul cu caracter mondial, dat fiind faptul că începînd chiar cu această ediție participă și țări de pe alte continente, stîrnește un legitim interes printre amatorii de fotbal din țara noastră. Prezența unor formații puternice, cum sînt cele din U.R.S.S., Spania, Franța, Cehoslovacia, România ș.a., asigură o bună reprezentare a fotbalului studențesc.

În prezent se desfășoară pregătirile organizatorice necesare punerii la punct a tuturor amănuntelor legate de buna desfășurare a campionatului. Jocurile vor avea loc pe principalele stadioane din orașele-sedii de grupe: CRAIOVA (gr. I: U.R.S.S., Cehoslovacia, Luxemburg și Tunisia), CLUJ (gr. II: Spania, Anglia, Iugoslavia și Bulgaria), BUCUREȘTI (gr. III: Franța, Belgia, Ungaria, Brazilia) și CONSTANȚA (gr. IV: România, Olanda, R.F.G. Israel).

Delegațiile sportive străine sînt așteptate să sosească de la data de 15 iulie și se vor îndrepta spre orașele respective cu autocarele puse la dispoziție de Comitetul de organizare. Ele vor deplasa loturi de cîte 18 jucători.

Paralel se desfășoară pregătirile lotului nostru, sub conducerea antrenorului **C. Cernăianu.** În prezent, 22 de jucători participă la un stagiu la Rm. Vîlcea, de unde la sfîrșitul săptămînii vor pleca la Constanța. Aici, lotul va susține și cîteva jocuri de verificare, menite să pună la punct o reprezentativă care să-și apere cu succes șansele la acest campionat.

Sporturile olimpice se prezintă

AZI: TIRUL

O trecere în revistă a potențialului tirului românesc, în pag. a 2-a

TURNEUL DE LA WIMBLEDON

Invingîndu-l și pe Jim Connors **(S.U.A.),** ILIE NASTASE **s-a calificat în semifinalele turneului de tenis de la** Wimbledon.

Următorul său adversar, spaniolul Manuel Orantes. **În cealaltă semifinală:** Smith **(S.U.A.)** — Kodes **(Cehoslovacia).**

(Citiți amănunte în pag. a IV-a)

Lupta pentru obținerea supremației olimpice la tir apare din nou pe primul plan. În așteptarea febrilă a întrecerilor de pe standurile de la Hochbrück, din apropiere de München, fiecare rezultat, fiecare știre despre viitorii competitori capătă semnificații și interpretări multiple. Dacă Olimpiada înaintașilor din țara aztecilor a însemnat pentru țintașii de pretutindeni și o competiție a cifrelor înalte, se așteaptă ca și la München, pe parcursul celor șapte zile de concurs, performanțele trăgătorilor să atingă noi limite. În această întrecere de autodepășire sportivă, trăgătorii români se înscriu printre protagoniști. Tradiția ultimelor două decenii și clasa la care ei au ajuns le conferă din plin dreptul de a aspira la poziții fruntașe în această lume selectă a tirului mondial și în care se pătrunde atît de greu. Într-un asemenea context, un succes are și mai multă strălucire.

52 de zile pînă la inaugurarea Olimpiadei

Sporturile olimpice se prezintă

AZI: TIRUL

TRĂGĂTORII ROMÂNI VOR LUPTA – CA ȘI LA CELELALTE J.O. – PENTRU MEDALII!

ÎN FIECARE INIMĂ O SPERANȚĂ

Campionul european la pistol cu aer comprimat, Dan Iuga, face parte din plutonul fruntaș internațional și la pistol viteză.

Cînd la Roma, în 1960, taleristul **Ion Dumitrescu** termina învingător, succesul lui marca și o semnificație aparte pentru tirul românesc. După un pușcaș (**Iosif Sîrbu**) și un pistolar (**Ștefan Petrescu**), iată că și un vînător culegea sufragiile olimpice. Reprezentanții tirului nostru își arătaseră potențele depline în trei probe cu totul diferite și deosebit de dificile. Se poate o demonstrație mai elocventă a însușirilor pe care le au românii pentru acest sport? Sau faptul că la toate Olimpiadele din ultimii douăzeci de ani țintașii noștri s-au înscris pe lista medaliaților?

Să recunoaștem că o atît de frumoasă tradiție conferă atu-uri evidente și actualilor candidați olimpici români. Mai ales dacă ne gîndim că printre ei se află și unii dintre cei ale căror trofee figurează la loc de cinste în vitrina românească. Fără îndoială, sarcina selecționerilor de a alege pe titulari, dintre atîtea nume de rezonanță, este extrem de dificilă. Mai ales că și numele viitorilor adversari nu sînt mai puțin prestigioase.

Desigur, media cifrelor, o mare performanță singulară și forma de moment vor avea ponderea cuvenită pentru definitivarea lotului.

Pînă acum s-au distins net profesorul de educație fizică **Nicolae Rotaru** la armă liberă calibru redus 60 focuri culcat și 3 x 40 focuri, și inginerul automatist **Dan Iuga** la pistol viteză 60 de focuri. Rezultatele lor îi indică printre competitorii care pot aspira la lauri. Ne amintim că primul, prin autodepășirea sa într-o competiție de anvergură — J.O. de la Ciudad de Mexico — a făcut o admirabilă dovadă a calităților cu care este înzestrat, iar de atunci, experiența și capacitățile sale au atins noi valențe.

Cel de al doilea, **Dan Iuga**, este un trăgător mai tînăr, dar care a înscris o ascensiune vertiginoasă pe eșichierul internațional. Nu este vorba însă de o apariție meteorică ci de o creștere firească, gradată, datorată seriozității, a unei pregătiri metodice și unui autocontrol strict.

Alături de aceștia s-au relevat **Petre Șandor**, constant în rezultate bune, de fapt singurul specialist de la noi la armă liberă calibru mare, precum și **Eugen Satala**, un talentat și sîrguincios reprezentant al generației tinere de pușcași.

Printre cei vizați pentru München sînt încă destui trăgători cu state recunoscute pe plan internațional. **Marcel Roșca, Virgil Atanasiu, Ion Tripșa** la pistol viteză, **George Florescu, Ion Dumitrescu** la talere, **Lucian Cojocaru** la skeet (în privința lui Gheorghe Sencovici nu avem decît un singur indiciu, participarea lui la C. E. din Spania. Ceea ce este cu totul insuficient).

Pentru departajarea celui de al doilea pistolar vitezist, dintre cei amintiți, antrenorii vor fi nevoiți să recurgă la un adevărat... cîntar de farmacie, pentru că fiecare candidat prezintă numeroase argumente pro și contra. Oricare va fi ales însă se va prezenta cu atu-uri consistente pe standurile J. O.

La talere, e drept, rezultatele din acest sezon ale lui Dumitrescu nu sînt de mare răsunet. Să nu uităm totuși că Florescu, de pildă, care ieșise al 13-lea la „europenele" de anul trecut de la Suhl, cu 191 t, după o lună, cu numai 187 t, a obținut medalia de bronz la campionatele mondiale, **doar la un punct de cîștigător.** Iar, în mai trecut, la campionatele continentale de la Eurovillas (Spania), Dumitrescu și Florescu au intrat în primii opt chiar cu cifre destul de mici: 182 t și, respectiv, 180 t. Oricum este vorba de doi trăgători cu o bogată experiență și cu o valoare certă, lucru dovedit de nenumărate ori. Deci...

În ce-l privește pe Cojocaru, rămîne de văzut dacă, în răstimpul care a mai rămas, după ce se va fi eliberat de apăsarea examenelor de bacalaureat și admiterea la facultate, va putea fi repus într-o formă corespunzătoare.

În vederile antrenorilor mai intră încă și **Caban, Sicorschi, Ferecatu** (pușcă), **Popovici** (talere,) **Plotiție** (skeet) și **Giușcă** (pistol liber). Hotărîtoare vor fi, pregătirile și rezultatele din aceste ultime săptămîni.

Urmează, așadar, o perioadă importantă de lucru cînd sportivii vor trebui să beneficieze de un sprijin metodic concret, să se bucure de o perfectă stare de sănătate pentru ca punerea în formă să atingă curba cea mai ridicată. Tirul românesc are posibilitatea să-și cîștige medalia (sau medaliile) și la München. Marșul succeselor sale poate fi încununat și la această ediție jubiliară a J. O.

Recordurile olimpice

A.L.C.R.* 60 f culcat	
J. Kurka (Cehoslovacia)	598
L. Hammerl (Ungaria)	598
A.L.C.R. 3x40 f	
L. Wigger (S.U.A.)	1164
A.L.C.M. 3x40 f**	
G. Anderson (S.U.A.)	1157
Pistol liber 60 f.	
G. Kosih (U.R.S.S.)	562
H. Mertel (R.F.G.)	562
Pistol viteză 60 f	
J. Zapedzki (Polonia)	593
Talere (aruncate din șanț)	
E. Mattarelli (Italia)	198
J. Braithwaite (M. Brit.)	198
Skeet (talere aruncate din turn)	
E. Petrov (U.R.S.S.)	198
R. Garagnani (Italia)	198
K. Wirnhier (R.F.G.)	198

* = armă liberă calibru redus
** = armă liberă calibru mare

Recordurile mondiale

A.L.C.R. 60 f culcat	
D. Boyd (S.U.A.)	598
A. Mayer (Canada)	598
J. Kurka (Cehoslovacia)	598
L. Hammerl (Ungaria)	598
P. Gorewski (R.D. Germană)	598
J. Waibel (Austria)	598
M. Fiess (Rep. Sud-africană)	598
E. Kervinen (Finlanda)	598
A.L.C.R. 3x40 f	
O. Lapkin (U.R.S.S.)	1165
A.L.C.M. 3x40 f	
G. Anderson (S.U.A.)	1157
Pistol liber 60 f	
G. Kosih (U.R.S.S.)	572
Pistol viteză 60 f	
G. Liverzani (Italia)	596
Talere	
S. Basagni (Italia)	198
Skeet	
E. Petrov (U.R.S.S.)	200
Y. Turanov (U.R.S.S.)	200

PE STANDURILE DE LA HOCHBRÜCK

Competițiile de tir se vor desfășura pe poligonul nou construit de la Hochbrück, o așezare situată la șapte kilometri de satul olimpic, la nord de München. În jurul standurilor vor putea lua loc 2 500 de spectatori, alții urmînd să asiste la întreceri stînd în picioare.

Cîmpul de tragere va cuprinde 40 de linii pentru concurenții la armă liberă calibru mare 3 x 40 focuri, 60 la pistol liber și armă liberă calibru redus, 8 la pistol viteză 60 de focuri, 2 la ținte mișcătoare și 3 pentru talere lansate din șanț și din turn (skeet). În total, deci, 113 standuri.

În afara locurilor pentru sportivi și spectatori sînt prevăzute și sectoare speciale, rezervate organizatorilor, invitaților de onoare, presei, televiziunii și radioului.

Se evaluează la 515 numărul trăgătorilor care vor veni la München.

PROGRAMUL ÎNTRECERILOR

Duminică, 27 august:
Pistol liber, 60 de focuri și talere (prima manșă de 75 t).

Luni, 28 august:
Armă liberă calibru redus 60 de focuri culcat și talere (cea de a doua manșă de 75 t).

Marți, 29 august:
Talere (ultima manșă de 50 t).

Miercuri, 30 august:
Armă liberă, calibru redus, 3x40 focuri.

Joi, 31 august:
Țintă mișcătoare (ziua I), pistol viteză 60 de focuri (manșa I), skeet (prima manșă de 75 t).

Vineri, 1 septembrie:
Țintă mișcătoare (ziua a II-a), pistol viteză 60 de focuri (manșa a II-a), skeet (cea de a doua manșă de 75 t).

Simbătă, 2 septembrie:
Armă liberă, calibru mare, 3x40 focuri, skeet (ultima manșă de 50 t).

Dacă va fi necesar, vor fi organizate întreceri preliminare la pistol liber (24 august), armă liberă calibru redus (25 august) și armă liberă calibru mare (31 august).

DIN CARTEA DE AUR A TIRULUI NOSTRU

Acum 48 de ani, la J.O. de la Paris (1924), trăgătorii români debutau modest: locurile 58 (Ghițescu), 61 (Tenescu), 72 (Vătămanu) la armă calibru redus, iar doi concurenți se clasau în primii 30 la armă liberă 50 f. Dar, iată că la a treia participare a țintașilor noștri la J.O. din 1952 (a doua fusese în 1936), România înscria prima ei mare biruință olimpică, prin **Iosif Sîrbu**, medalia de aur, cea dintîi din seria victoriilor românești la Olimpiadă. Rezultatul lui Sîrbu era absolut: 400 p din tot atîtea posibile la armă liberă, calibru redus, 40 f culcat și el dobora recordul datînd din 1924 (398 p) al francezului Gh. Coquelin de Lisle.

Tot la Helsinki, arhitectul **Gheorghe Lichiardopol** cîștiga medalia de bronz la pistol viteză.

După patru ani, la cea de a XVI-a ediție a J.O. de la Melbourne, **Ștefan Petrescu** se încununa și el cu aur la pistol viteză, depășind cu șapte puncte recordul olimpic și egalîndu-l pe cel al lumii. Din nou, **Gheorghe Lichiardopol**, confirmîndu-și valoarea, repeta performanța de la Helsinki: medalie de bronz.

Au trecut alți patru ani. La Roma, în 1960, taleristul **Ion Dumitrescu** avea să urce pe cea mai înaltă treaptă a podiumului premianților, învingîndu pe cei mai buni specialiști ai lumii la armele de vînătoare.

A venit rîndul Olimpiadei din „Țara Soarelui răsare", Japonia — 1964, E drept, tirul românesc nu s-a mai acoperit cu laurii victoriei, dar reprezentanții săi s-au situat, în continuare, în eșalonul fruntaș internațional, **Ion Tripșa** devine medaliat cu argint la pistol viteză, **Marcel Roșca** ieșe al șaselea la aceeași probă, iar **Ion Dumitrescu** și **Nicolae Rotaru** se claseză pe locurile cinci la talere aruncate din șanț și, respectiv, la armă liberă calibru redus 60 de focuri culcat.

În sfîrșit, ultimele J.O. dinainte de München, cele găzduite la Ciudad de Mexico — 1968, Țintașii noștri cuceresc o medalie și pe străvechile meleaguri aztece, prin Marcel Roșca (argint) la pistol viteză. A fost o luptă pasionantă în care Roșca s-a detașat, după un baraj în trei, pe cît de spectaculos pe atît de epuizant, în compania reputaților săi adversari, sovieticul Suleimanov și Dürring (R.D. Germană).

La armă liberă calibru redus 60 de focuri culcat, **Nicolae Rotaru** își demonstrează încă o dată marile sale calități ocupînd poziția a patra. Un singur gabarit l-a despărțit pe Rotaru (597 p) de primul clasat, cehoslovacul Jan Kurka (598 p.).

Tot pe standurile de la Campo Militar nr. 1, Petre Șandor obține un merituos loc opt la armă liberă calibru mare, o probă extrem de dificilă și tratată, uneori, la noi, ca o rudă săracă.

Această scurtă incursiune în istoria participărilor țintașilor români la ediția J.O. sugerează realele potențe ale trăgătorilor noștri. În ultimii douăzeci de ani, tirul din România a adăugat în panoplia sa de trofee medalii la fiecare Olimpiadă, în total șapte: trei de aur, două de argint și tot atîtea de bronz.

Laurii cuceriți pe parcursul attor ani se cuvin a fi onorați și la München.

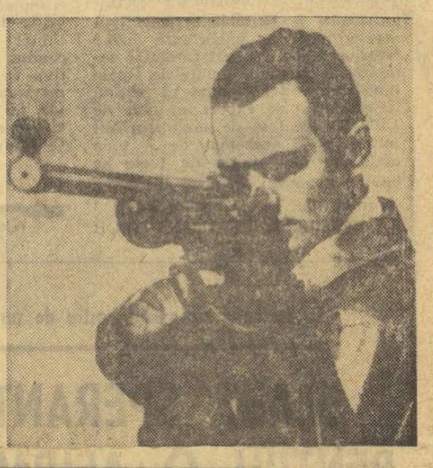

Prima medalie olimpică de aur a sportivilor români aparține trăgătorului Iosif Sîrbu. El a reușit această performanță la J.O. din 1952, de la Helsinki. Pîrtia spre alte rezultate de prestanță a fost deschisă...

ASPIRĂ LA LOCURI PE PODIUM

Fată de Olimpiada precedentă, cea din august, de la München, prezintă o noutate. Numărul probelor a crescut de la șapte la opt, competiția la ținte mișcătoare urmînd să-și primească acum botezul olimpic. Așadar, 24 de medalii (cîte opt de aur, de argint și bronz) vor fi oferite celor care vor reuși să ajungă pe podiumul laureaților. Cine vor fi aceștia, sau cei puțin cine aspiră la cununa olimpică, iată un răspuns aproape imposibil de dat. Și acum, cu aproape două luni înaintea J.O., și chiar în preziua începerii întrecerilor. Din totdeauna a fost extrem de dificil la tir de a avea la îndemînă, de pe toate meridianele globului, numele, rezultatele și informațiile complete în materie. De aceea o comparație a șanselor nu poate fi decît aproximativă. Ca să nu mai vorbim de diversitatea imponderabilelor care pot apare și determina chiar evoluția unui concurent în acest sport al preciziei.

Cu aceste rezerve vom porni și noi în acest succint tur de orizont pe care ne propunem să-l facem în lumea tirului mondial.

Una dintre cele mai populate probe (la Ciudat de Mexico a fost cea mai masivă participare), cea de armă liberă calibru redus 60 de focuri culcat, sau meci englez cum i se mai spune, anunță, ca întotdeauna, o întrecere palpitantă, de mare tensiune nervoasă. Este proba cu cel mai mare număr de corecordmani mondiali: opt, din tot atîtea țări. În acest sezon, plafonul cel mai ridicat l-a atins **Nicolae Rotaru**: 599 p., dar alți doisprezece trăgători se află doar la unul sau două puncte distantă de ei.

Tot la armă liberă calibru redus, dar la trei poziții, probă denumită și maratonul tirului, sînt de prevăzut cifre înalte și nu este exclus ca recordurile olimpic (1164 p.) și mondial (1165 p.) să fie doborîte. Printre favoriți notăm numele americanilor **Writter** și **Bashman**, al românului **Rotaru**, sovieticului **Parhimovici** (campionul lumii și al Europei), **Wunderlich** (R.D. Germană) etc.

În fine, ca să încheiem cu probele de pușcă (cu glonț), cea de armă liberă calibru mare nu a strîns nici o dată la start prea mulți concurenți, dar lupta care s-a dat nu a fost mai puțin interesantă. Lipsa multiplului campion și recordman olimpic și mondial, cantorul american Gary Anderson — retras mai de mult din sport — dă un plus de atracție întrecerilor, devenite parcă mai echilibrate. Printre candidații la locurile fruntașe se numără alături de reprezentanții U.R.S.S., S.U.A. și Sommer (R.D. Germană), cehoslovacii **Bulan**, **Pojer**, precum și românul **Petre Șandor**, frecvent în primii opt la ultimele J.O., campionate mondiale și europene.

Dacă despre cea mai dinamică și rapidă întrecere la armele cu glonț, pistolul viteză, ne-am referit într-un articol special, cealaltă probă — sora, pistolul liber 60 de focuri nu este atît de spectaculoasă, dar calitățile pe care le solicită trăgătorilor nu se situează cu nimic mai prejos. Aceleași nume cunoscute continuă să se afle pe lista celor mai buni specialiști: **Vollmar**, **Artelt** (R.D. Germană), **Hromada** (Cehoslovacia), **Kosih** și **Iermakov** (U.R.S.S.). O singură excepție: sovieticul **Zapolskih** — locul șase la campionatele Europei de la Suhl (R.D. Germană) — 1971 și cîștigător recent la București.

Două probe de mare atracție, așteptate cu un viu interes, cele de la armele de vînătoare, talerele (aruncate din șanț) și skeetul (talere lansate din turn), vor oferi, fără îndoială, întreceri pe măsura aprecierilor de care se bucură. Ambele competiții prezintă un mare avantaj pentru public, acela de a putea fi urmărite pe de-a întregul. Așa se și explică marele număr de spectatori care asistă la „vînătoarea" discurilor de lut. Cine va sparge cele mai multe farfurii zburătoare? Reprezentanții țărilor latine, Franța, Spania, Italia în primul rînd, ca și trăgători din R.D. Germană, Polonia și România, în al doilea rînd, figurează printre cei mai autorizați pretendenți la locurile fruntașe la talere, iar sovieticii și francezul Penot la skeet.

În sfîrșit, în proba care își va inaugura activitatea în cadrul J.O., cea de ținte mișcătoare, se prevede un duel între trăgătorii suedezi și sovietici, cei care au deținut capul de afiș și la campionatele mondiale și europene. O notă în plus pentru **Gote Gaard** (Suedia), deținătorul titlului suprem și continental.

Dacă la ultimele J.O., tirul a figurat ca al patrulea sport, din punct de vedere al numărului de participanți, nu este exclus, ținînd seama de aria mereu crescîndă pe care o cuprinde această disciplină, ca și la München el să se situeze tot în primele locuri. Gîndindu-ne apoi și la rezultatele din ce în ce mai înalte care se obțin pe stadurile de tragere este foarte probabil ca și ediția münchineză a J.O. să înscrie un nou salt pe tărîmul performanțelor. Iar prin aceasta sportul deplinei stăpîniri de sine și al marii precizii va deveni și mai frumos, va face noi prozeliți.

BILANȚ INTERNAȚIONAL 1972

ARMĂ LIBERĂ CALIBRU REDUS 60 FOCURI CULCAT

599 : **N. Rotaru** (România)
598 : A. Trajda (Polonia)
W. Lippoldt (R.D. Germană)
597 : W. Frescura (Italia)
G. De Chirico (Italia)
B. Fandier (Polonia)
I. Codreanu (România)
L. Kurka (Cehoslovacia)
Eulalia Rolinska (Polonia)
S. Marucha (Polonia)
E. Manthos (Grecia)
E. Satala (România)
J. Vogler (Cehoslovacia)
596 : Del Cerro (Spania)
K. Johansson (Suedia)
Gh. Sicorschi (România)
K. Skyba (Cehoslovacia)
595 : 12 trăgători printre care și românii M. Ferecatu și Șt. Caban.

ARMĂ LIBERĂ CALIBRU REDUS 3X40 FOCURI

1163 : J. Writter (S.U.A.)
1162 : G. Bashman (S.U.A.)
N. **Rotaru** (România)
1160 : L. Kurka (Cehoslovacia)
G. Luscicov (U.R.S.S.)
U. Wunderlich (R.D. Germană)
1159 : P. Kovarik (Cehoslovacia)
G. Küstermann (R.F.G.)
V. Parhimovici (U.R.S.S.)
1156 : W. Lippoldt (R.D. Germană)
1155 : R. Pojer (Cehoslovacia)
Trăgătorul român P. Șandor a obținut 1147.

ARMĂ LIBERĂ CALIBRU MARE 3X40 FOCURI

1161 : G. Luscicov (U.R.S.S.)
1156 : H. Sommer (R.D.G.)
1153 : I. Lustberg (U.R.S.S.)
1152 : K. Bulan (Cehoslovacia)
1150 : R. Pojer (Cehoslovacia)
1147 : P. Kovarik (Cehoslovacia)
J. Writter (S.U.A.)
1143 : B. Harstein (Austria)
1142 : P. Weisz (Cehoslovacia)
1140 : J. Botwin (Polonia)
F. Petrovacz (Ungaria)
P. Șandor (România)
Alți doi trăgători români au înregistrat următoarele rezultate: I. Olărescu 1129 și E. Satala 1120.

PISTOL LIBER 60 FOCURI

570 : H. Vollmar (R.D. Germană)
567 : H. Hromada (Cehoslovacia)
566 : H. Artelt (R.D. Germană)
564 : H. Garschall (Austria)
J. Wyatt (Marea Britanie)
G. Zapolskih (U.R.S.S.)
563 : D. Denev (Bulgaria)
561 : V. Papava (U.R.S.S.)
560 : R. Stachurski (Polonia)
S. Milos (Cehoslovacia)
H. Merțel (R.F.G.)
G. Kosih (U.R.S.S.)
B. Iermakov (U.R.S.S.)
Cele mai bune performanțe ale sportivilor români: L. Giușcă și I. Pieptea 550.

TALERE

198 : J. Baud (Franța)
M. Carrega (Franța)
197 : J. Meizner (Austria)
192 : G. Florescu (România)
191 : B. Hoppe (R.D. Germană)
M. Geisler (R.D. Germană)
190 : F. Pavlis (Austria)
K. Czekalla (R.D. Germană)
Șt. Popovici (România)
J. Henke (R.D. Germană)
Ion Dumitrescu a obținut 187.

SKEET

198 : I. Andreev (U.R.S.S.)
197 : E. Petrov (U.R.S.S.)
196 : Y. Turanov (U.R.S.S.)
195 : W. Gawlikovski (Polonia)
K. Schulze (R.D. Germană)
194 : E. Penot (Franța)
R. Poleanski (U.R.S.S.)
J. Panacek (Cehoslovacia)
R. Castrillo (Cuba)
Cele mai bune cifre ale trăgătorilor români: 192: Pintilie, 190: Cojocaru, 187: Sencovici.

STATISTICI COMPARATIVE 1968-1972

		J. O. 1968	C. E. 1969	C. M. 1970	C. E. 1971
A.L.C.R. 60 f culcat	Kurka (Ceh.)	598	598	598	595
		6—596	6—597	6—595	6—594
		4—597	9—596	6—595	12—593
A.L.C.R. 3 x 40 f.	Klingner (RFG)	1157	1165	1160	1162
		6—1151	6—1153	6—1148	6—1152
		12—1146	15—1149	12—1141	10—1149
A.L.C.M. 3 x 40 f.	Anderson (S.U.A)	1157	1151	1139	1151
		6—1140	6—1136	6—1132	6—1141
		8—1138	10—1131	6—1132	8—1141
Pistol liber 60 f	Kosih (U.R.S.S.)	562	572	564	565
		6—555	6—560	6—557	6—557
		8—554	18—552		16—551
Pistol viteză 60 f	Zapedzki (Polonia)	593	593	598	595
		6—590	6—590	6—592	6—592
		2—591	2—593	5—593	4—592

Evoluțiile lui Nicolae Rotaru din actualul sezon, îl recomandă pe sportivul nostru printre competitorii de marcă în întrecerile pușcașilor de pe standurile münchineze.

Medaliatul cu bronz al ultimei ediții a campionatelor mondiale, taleristul George Florescu, poate să figureze și la J.O. printre premianți.

		J. O. 1968	C. E. 1969	C. M. 1969	C. E. 1970	C. M. 1970	C. E. 1971	C. M. 1971	C. E. 1972
TALERE	Braithwaite (M. Brit.)	198	197	192	195	197	198	188	187
		6—195	6—194	6—190	6—194	6—194	6—195	6—187	6—182
		11—193		29—180	17—190	40—183	13—191	3—187	7—182
SKEET	Petrov (U.R.S.S.	198	199	198	196	200	198	200	198
		6—194	6—195	6—193	6—193	6—195	6—195	6—196	6—193
		11—191	15—192	34—187	23—190	9—194	26—191		23—187

Prima cifră este a cîștigătorului, cea de a doua reprezintă performanța locului 6, iar a treia rezultatul primului concurent român.

Cîte eforturi și cîtă energie nervoasă nu consumă un sportiv pentru ca startul olimpic să-l găsească pe deplin apt. Pregătirile într-un ciclu olimpic solicită o sumă de factori, toți conlucrînd în slujba unui singur țel: o prezență onorantă la cea mai mare competiție sportivă a lumii, Jocurile Olimpice. Asemenea speranțe au și reprezentanții tirului românesc.

Medaliile olimpice și locurile fruntașe cîștigate la ultimele cinci ediții ale J.O. constituie un stimulent deosebit pentru trăgătorii noștri. Drumul bătătorit pe făgașul performanțelor trebuie continuat.

Instruirea efectuată pînă acum a purtat în cea mai mare parte, pecetea seriozității, a lucrului intens, iar o serie de rezultate înregistrate confirmă aprecierile noastre. Nicolae Rotaru, Dan Iuga, George Florescu, Petre Șandor au realizat cifre care îi îndrituiesc să abordeze competiția cu convingerea că au posibilitatea să se măsoare de la egal cu cei mai puternici adversari.

Urmează o altă perioadă de antrenamente, la fel de importante. Cei rămași restanțieri pot marca revenirea mult dorită, ceilalți se mai pot perfecționa. Federația noastră de specialitate a mobilizat cadre tehnice bine cotate pentru ca pregătirile să atingă indici calitativi ridicați. Acum, cînd numărătoarea inversă a început, depinde de efortul fiecăruia, dar mai ales al sportivilor și antrenorilor, ca timpul pînă la München să fie folosit cu eficiență maximă.

Țintașii noștri, dintre care mulți sînt călîți în focul atîtor competiții de ampioare, știu, ajutați de antrenori (Șt. Petrescu, P. Goreti, I. Lovinescu), cel mai bine ce au de făcut. Să-i înconjurăm cu toată atenția să le creăm o atmosferă de liniște și calm, atît de propice înaintea marelui start. Reprezentanții tirului românesc au resurse reale să continue suita de medalii, inaugurată la prima Olimpiadă de după 23 August 1944 la care au luat parte sportivii români, Helsinki — 1952.

Pagină realizată de Constantin COMARNISCHI

In cinstea CONFERINȚEI NAȚIONALE A PARTIDULUI ȘI A CELEI DE-A 25-A ANIVERSĂRI A REPUBLICII

IN JUDEȚUL DOBROGEA

CAMPANIA AGRICOLĂ – OBIECTIV PRINCIPAL

Pe ogoarele patriei se dă în aceste zile bătălia pentru recoltarea la timp și în bune condițiuni a cerealelor. Oamenii satelor întîmpină Conferința Națională a partidului și cea de a XXV-a aniversare a Republicii într-o entuziastă întrecere cu timpul, pentru realizarea obiectivelor de sporire a producției agricole stabilite de Congresul al X-lea al P.C.R.

De altfel, preocuparea generală ca sarcinile actualei campanii agricole să fie realizate integral, a fost pusă pregnant în evidență și cu prilejul recentei vizite de lucru a secretarului general al partidului, tovarășul NICOLAE CEAUȘESCU, în unitățile agricole din Poarta Albă, Cobadin, Chirnogeni și Albești. Cu acest prilej, s-au dat indicații și orientări deosebit de prețioase privind perfecționarea continuă a activității în agricultură, sector important al economiei naționale.

Peste tot, forțele sînt concentrate — la ora actuală — pe un larg front de lucru pentru realizarea principalei acțiuni: RECOLTAREA. „Este obiectivul numărul 1 al acestei perioade — ne-a spus Gheorghe Bileca, directorul I.A.S. Poarta Albă. **Pînă acum, noi am terminat recoltatul pe întreaga suprafață de orz, producția medie la hectar fiind de 3 700 kg. De asemenea, sîntem într-un stadiu avansat și cu recoltatul griului, acțiune ce o vrem terminată în aceste zile, pentru a ne îndeplini angajamentul luat în cinstea Conferinței Naționale, de a sfîrși înainte de termen această lucrare".**

Aceeași atmosferă de lucru este prezentă și pe ogoarele aparținînd Cooperativei agricole de producție din Cobadin, unitate timp de doi ani fruntașă pe țară. După cum ne-a spus Sabri Emurla, președintele cooperativei, Erou al Muncii Socialiste, „țăranii cooperativei din Cobadin **vor obține o producție de 5 000 kg de griu pentru sămînță la hectar. Alăturînd acestei cifre și alte angajamente luate în privința producției de floarea-soarelui sau în sectorul zootehnic, noi cei din Cobadin vrem ca să fim din nou printre primii pe țară în ceea ce privește recolta obținută".**

AMPLE ACȚIUNI SPORTIVE

(Urmare din pag. 1)

stiliului popular municipal de către membrii Biroului Comitetului municipal de partid și Biroului Comitetului executiv al Consiliului popular municipal, reprezentanți ai organizațiilor de masă și obștești, de cetățeni.

Realizările sportivilor în producție și pe terenurile de sport au fost prezentate, în scurte mesaje, tovarășului Valerian Ghineț, prim-secretar al Comitetului municipal de partid, primarul municipiului, de către pioniera Elena Nicolae, din partea Consiliului municipal al organizației pionierilor, Anca Grigoraș, reprezentanta Liceului cu program special de gimnastică, Dumitru Albu, de la Grupul industrial de petrochimie, și Veronica Scripcaru, din partea asociației sportive Voința din localitate.

Gh. GRUNZU

TEXTILIȘTII IN INTRECERE

In cinstea celor două mari evenimente din viața poporului nostru, în orașul textiliștilor, Cisnădie, au loc zilnic diferite manifestări sportive la volei, tenis de masă, handbal (fete și băieți) și fotbal.

Intrecerile se desfășoară intersecții. Pînă în prezent au participat la aceste acțiuni cu caracter de masă peste 760 de salariați din Cisnădie, urmînd să aibă loc finalele.

Ilie ANDREI

„CUPA ȘCOLII SPORTIVE" LA BASCHET

Organizată în cinstea Conferinței Naționale a partidului, „Cupa Școlii sportive" Mediaș, la baschet, s-a bucurat de un frumos succes. Au participat echipele: Șc. sportivă Brașov, Șc. sportivă Constanța, Șc. sportivă Pitești și Șc. sportivă Mediaș (la fete) și Șc. sportivă Brașov, Șc. sportivă Constanța, Șc. sportivă Pitești, Șc. sportivă Piatra Neamț, Șc. sportivă Bacău și Șc. sportivă Mediaș (la băieți).

După dispute aprige, de un bun nivel tehnic, trofeele puse în joc au revenit la fete *Școlii sportive Brașov* și la băieți *Școlii sportive Mediaș.*

Vasile POPOVICI

ÎNTREGUL SPOR DE PRODUCȚIE AL ANULUI 1972 CU SCULE ECONOMISITE

(Urmare din pag. 1)

strungarul G. Corsate, din echipa de fotbal, antrenorul lor, electricianul fruntaș C. Dulamă, alături de care pot cita pe rectificatoarea Emilia Postăvaru, componentă a echipei feminine de popice din divizia A — revelația ultimei ediții a campionatului — și, mai ales pe popicarul Ernö Solyom, cel mai bun strungar al secției, care s-a angajat ca pînă la Conferința Națională a P.C.R. să lucreze numai cu scule economisite". In încheiere, inginerul T. Cristea a ținut să-i evidențieze pe G. Strențan, recent absolvent al școlii de maiștri, care — deși în concediu — vine să ajute la realizarea obiectivelor secției, pe Mircea Ivașcu, planificatorul secției, care face parte din echipa de fotbal a uzinei, încă de cînd era junior, pe trei dintre componentele echipei de popice, Viorica Orghidan, Marian Antuș și campioana țării, Ilse Schmidt.

★

La propunerea Comitetului de partid al Uzinei „Hidromecanica", Comitetul U.T.C. a deschis Șantierul nr. 1 la complexul cultural-sportiv al acestei unități fruntașe brașovene, pentru terminarea, prin muncă patriotică, a lucrărilor la noua sală de popice, la terenurile de volei, baschet și tenis de cîmp, la sălile de șah și tenis de masă. La această acțiune participă cu entuziasm majoritatea tinerilor și sportivilor din uzină. Ei s-au angajat ca în cinstea celor două mari evenimente pe care le întîmpină întregul nostru popor, să dea în folosință complexul la data de 23 August 1972.

Avem convingerea că o vor face!

ASTĂZI, ETAPA A DOUA A BARAJULUI PENTRU DIVIZIA B

In după-amiaza zilei de astăzi, cu începere de la orele 17,30, au loc jocurile etapei a doua din cadrul barajului de calificare pentru Divizia B. In cele patru grupe sînt programate următoarele întîlniri: la **BUCUREȘTI, Delta Tulcea — Petrolul Moinești** (stadionul Politehnica); la **PLOIEȘTI: Electronica București — Gloria Buzău**; la **RM. VÎLCEA: Vagonul Arad — Metalul Drobeta Tr. Severin**; la **HUNEDOARA: Victoria Carei — Metrom Brașov.**

După cum se poate vedea, toate partidele se anunță extrem de interesante, decisive pentru desemnarea cîștigătoarei de grupă. In Capitală, o eventuală victorie a formației **Delta Tulcea**, în fața **Petrolului Moinești**, ar da cîștig de cauză tulcenilor, virtual calificați. In celelalte orașe, meciurile angajează pe cele trei echipe **(Gloria Buzău, Metalul Drobeta Tr. Severin, Metrom Brașov)** care în prima etapă au avut zi liberă **astfel încît cîștigătoarele grupelor respective le vom cunoaște abia după consumarea jocurilor ultimei etape, cea de duminică.**

TURNEUL FINAL AL ȘCOLILOR GENERALE LA PIATRA NEAMȚ

S-a stabilit ca între 17 și 23 iulie să se desfășoare la Piatra Neamț turneul final al campionatului școlilor generale. La startul ultimului act al acestei competiții se vor alinia echipele cîștigătoare ale fazei de zonă, disputîndu-și titlul de campioană după sistemul turneu.

MICUȚII FOTBALIȘTI BUCUREȘTENI ȘI-AU INCHEIAT CAMPIONATUL

De curînd a luat sfîrșit, în Capitală, campionatul de mini-fotbal, competiție organizată de Comisia centrală de juniori din cadrul F.R.F., și inaugurată încă din toamna anului trecut. Jocurile s-au disputat pe terenuri reduse (dimensiuni 60 × 40 m), în fiecare sîmbătă și duminică pe stadioanele **Dinamo, Centrul „23 August", Rapid, Progresul** și **Steaua.** Cele 14 echipe, alcătuite numai din copii născuți în anul 1959—1960, și-au disputat cu ardoare jocurile. Competiția a fost cîștigată de echipa de pitici **Progresul I** (antrenor Kluge), urmată de **Rapid I, Școala generală 178, Steaua I, Progresul II, Metalul etc.**

fotbal

2. U.T.A. ÎNVINSĂ ÎN FINIȘ, DUPĂ O FRUMOASĂ CURSĂ DE... 4 ANI

DIVIZIA A 1971-1972 Retrospectivă

U.T.A. încheie în acest moment un ciclu comparabil cu cel al „tricolorilor", un ciclu care începe în toamna anului 1968.

Iată, în cîteva cifre, „prestația" echipei arădene de-a lungul acestei perioade:

CLASAMENTUL „CAMPIONATULUI" 1968—72

1. U.T.A.	120	64	19	37	204—133	147
2. Rapid	120	53	30	37	155—128	136
3. Dinamo	120	54	26	40	201—141	134
4. Steaua	120	50	30	40	188—133	130

CLASAMENTUL PRIN ADIȚIUNEA LOCURILOR

1. U.T.A.	8 p.	(1+1+4+ 2)
2. Dinamo	15 p.	(2+5+1+ 7)
3. Rapid	17 p.	(3+2+2+10)
4. Steaua	19 p.	(4+3+3+ 9)

Acest clasament pune în valoare constanța „la nivel înalt" a echipei arădene, chiar dacă, în această perioadă, eliminarea Feyenoordului este precedată de acel 0—8 cu Legia.

Despre calitățile echipei lui Dumitrescu III s-a scris în repetate rînduri. S-a amintit deseori despre **coeziunea sufletească a echipei, despre omogenitatea lotului, despre organizarea economică a jocului, despre echilibrul compartimentelor, despre consecvența tactică născută din... suplețe tactică.**

S-a vorbit deseori despre U.T.A. ca despre o echipă „de buzunar", care a rulat mereu un lot de 15—16 oameni, în timp ce majoritatea celorlalte echipe au depășit și depășesc în general 20. Formula **„11-lui etern"** a fost considerată la început ca una din cheile succesului arădenilor. În același timp, însă, s-a prefigurat și părerea că precaritatea lotului va sfîrși prin a provoca declinul echipei. **Pînă la urmă, pronosticul s-a confirmat. U.T.A. a fost învinsă (dacă acest loc doi poate fi numit înfrîngere) tocmai prin efectul acestei săbii cu două tăișuri.**

In campionatul recent încheiat, U.T.A. a folosit 16 jucători. Dar, această cifră este oarecum înșelătoare. Scăzînd cele cîteva minute jucate de Ziller și Coșa, făcînd abstracție și de cele cîteva jumătăți de meciuri jucate de Calinin și chiar Axente, ajungem la concluzia de-a dreptul stupefiantă că **U.T.A. a jucat acest campionat doar cu cei 11 titulari,** ceea ce constituie, pînă la urmă, cauza „grandorii și declinului" echipei arădene.

O altă cauză a „grandorii și declinului" ar fi aceea că U.T.A., pe lîngă cele 30 de etape ale campionatului, a mai jucat opt etape suplimentare în întîlnirile cu Austria Salzburg, Zaglebie Walbrzyk, Vitoria Setubal și Tottenham. În această curbă epuizantă, la care a fost supusă o echipă și așa uzată de precedentele trei campionate, „momentul Tottenham", de la Londra, încheiat cu acel frumos 1—1, anunță de pe pisc, refluxul, firește, așteptat. De altfel, o simplă confruntare a turului și returului, separate tocmai de „momentul Tottenham", ne scutește de orice alte comentarii.

La sfîrșitul turului:

U.T.A.	15	9	4	2	23—14	22

Și acum, iată clasamentul returului:

U.T.A.	15	6	3	6	18—15	15

deci, cu trei puncte mai puțin decît... C.F.R. Cluj.

Returul campionatului 1971—72, așa cum o demonstrează acest clasament, **este consecința unei oboseli normale, determinate, în principal de inexistența, care nu poate fi justificată, a rezervelor.** Oboseala acumulată a afectat echilibrul jocului (foarte bine reprezentat, în mare, de eficacitatea egală a celor două linii: **Sima 6 + Kun 12 + Both 5 = 23 goluri; Domide 10 + Petescu 4 + Broșovschi 9 = 23** de goluri). Aceeași oboseală a provocat și unele excepții de la binecunoscuta coeziune sufletească a U.T.A.-ei (cvasi-forfait-ul lui Lereter într-un moment greu, ieșirea din front a lui Both, sancționarea lui Pojoni etc.).

Unii dintre suporterii U.T.A.-ei **sînt îndemnați să regrete** neșansa din jocul cu Rapid (gol egalizator în min. 90), povara suplimentară (neașteptată) din meciul cu Steaua (golul lui Vigu din min. 85) sau, mai ales, „un-doi"-ul lui Bataclliu, aplicat într-un moment cheie.

Adevărul este, însă, că toate aceste înscrieri în excepție sînt lipsite de temei. **U.T.A. a pierdut un campionat aparent cîștigat pentru că legea obiectivă a fotbalului a socotit că a recompensat suficient frumosul efort al echipei lui Dumitrescu III de-a lungul ultimilor patru ani.** Această retrogradare pe... locul doi, este, pînă la urmă, un avertisment necesar, care obligă Aradul să renunțe la formula „echipei de buzunar", să o reutilizeze și să modernizeze, după ce, timp de patru ani, a culest roadele unei producții peste plan, în cadrul căreia s-a reușit depășirea aproape a tuturor indicilor...

Ioan CHIRILA

Argeșul — U.T.A. 2—1. Petescu (șovăitor) și Bîrău (dezechilibrat) nu se pot opune lui Jercan, în meciul „transmiterii puterilor". Foto: Paul ROMOȘAN

AGENDA ESTIVALĂ

● *PRIMELE STARTURI SPRE... LITORAL.* Se înțelege că marea majoritate a fotbaliștilor pot fi întîlniți în aceste zile pe litoral. Ei se grăbesc să prindă 8—10 zile de plajă și băi; mulți vor combina acest tratament de plăcere și odihnă cu unul medical. Cum e cazul lui Răducanu. Rapidistul pleacă cu întreaga familie la Mamaia, dar zilnic se va deplasa la Eforie Nord pentru băi de nămol. In stațiunea „Olimp" vor poposi colegii lui de echipă Dinu și Năsturescu. Sălceanu și Radu Nunweiller sînt de două zile la Mamaia. „Inaugurarea" litoralului au făcut-o însă jucătorii de la Bacău, ajunși acolo de săptămîna trecută, în frunte cu antrenorul lor, Constantin Rădulescu. Printre ei, Dembrovschi pentru care tratamentul helio-marin este o obligație. Internaționalul din Bacău speră să fie complet refăcut atunci cînd S.C. Bacău va suna „adunarea" în vederea campionatului 1972/1973.

● *SUCIU LA SPORTUL STUDENȚESC.* Portarul Jiului a primit de săptămîna trecută cuvenita dezlegare din partea clubului din Petroșani, pentru Sportul studențesc. Suciu a jucat meciul de adio în finala cupei, astfel că va avea drept de joc pentru proaspăta promovată în A încă din prima etapă a noului campionat.

● *LUCESCU ÎN ITALIA.* Internaționalul dinamovist va petrece 10 zile din vacanța sa în Italia, ca invitat al lui Bulgarelli, căpitanul echipei Bologna și un vechi amic al căpitanului naționalei noastre. La anul, Bulgarelli va fi oaspetele lui Lucescu pe litoralul Mării Negre.

● *TURNEU FESTIV LA SATU MARE.* Cu ocazia împlinirii unui mileniu de viață a orașului Satu Mare, clubul Olimpia din localitate are în proiect organizarea unui important turneu, între 9—15 august, cu participarea echipelor Ferencvaros Budapesta, „U" Cluj, Steaua și F.C. Argeș.

TENIS DE MASĂ

Pe marginea fazei bucureștene de zonă a campionatului de juniori

SPORTIVII DE VALOARE NU CAD DIN CER

În sala de la Stadionul Republicii din Capitală s-au disputat zilele trecute întrecerile din cadrul fazei de zonă a campionatului republican de tenis de masă al juniorilor și copiilor. Alături de specialiștii federației, de un public nu prea numeros (dar devotat acestui sport) am luat loc și noi în tribună, pentru a consemna noutățile, valorile în devenire și jucătorii apăruți întîia oară în circuitul competițional. Din păcate însă, la sfîrșitul întrecerilor, pe filele carnetului nu notasem — în afară de un nume și două echipe — decît aspecte negative, care ar trebui să dea de gîndit conducerilor secțiilor de tenis de masă din București.

Cel dintîi lucru care ne-a impresionat neplăcut a fost nivelul scăzut al concursului, cu mult sub cel al ediției anterioare, departe de ceea ce ar trebui să ofere numeroasele secții ale Capitalei. Și, paradoxal, cele mai slabe rezultate le-au obținut tocmai reprezentanții unor cluburi importante, cu tradiții temeinice în această disciplină: Politehnica, Voința, Spartac, Locomotiva și Progresul. În fine, să notăm faptul că jucătorii și echipele cu care cluburile amintite s-au aliniat la concurs au avut, în mare măsură, un caracter de prezență simbolică sau, mai bine zis, justificativă! Spunem acest lucru pentru că, după cum ne sublinia **antrenorul federal, prof. Ella Constantinescu, fiecare antrenor are sarcina (obligatorie) de a prezenta un anumit număr de echipe la faza de zonă. Și secțiile bucureștene au înscris în concurs numărul minim de echipe,** dar, pot fi oare numiți jucători acei „figuranți" care nu sînt în stare să realizeze mai mult de două-trei puncte într-un set?!

Un alt caz la care vrem să ne oprim este cel al secției de la A.S. Constructorul — Prefabricate, unde **un antrenor cu normă întreagă,** Stan Ilie, n-a avut nici un singur sportiv calificat în turneul final!

În sfîrșit, aspectul general al întrecerii a dovedit în modul cel mai clar că preocuparea antrenorilor bucureșteni pentru selecție este aproape inexistentă, că majoritatea lor așteaptă parcă să le... „cadă din cer" un sportiv de mare talent! Minuni, însă, nu prea se întîmplă: sportivi de valoare sînt, dar rezultatele vor putea apare numai după antrenamente intense și serioase. Altfel, Bucureștiul va rămîne — cel puțin la această categorie — sub nivelul provinciei, departe de posibilitățile pe care baza de selecție, condițiile de pregătire și investițiile făcute le asigură.

Singurele cuvinte de laudă se cuvin secțiilor de la Șc. Sp. 1 și Șc. Sp. 2, precum și celei de la A. S. Grivița Roșie (unde activează un neobosit instructor voluntar, Ion Georgescu). De altfel, Grivița Roșie a adus în scenă și singurul jucător nou, de reală perspectivă, cu certe posibilități — **Dorel Onuțiu** (11 ani) — tenisman care, după numai un an de pregătire, se clasează pe locul doi calificîndu-se în turneul final.

Iată cîștigătorii concursului: băieți, 10—12 ani: **Vasile Fodoran** (Șc. Sp. 2); 13—14 ani: **M. Stan** (Șc. Sp. 1); Fete, 10—12 ani: **L. Negoescu** (Șc. Sp. 2); 13—14 ani: **V. Petrini** (Șc. Sp. 1).

Horia ALEXANDRESCU

FRUMOASELE PERSPECTIVE ALE UNUI NOU CENTRU DE COPII ȘI JUNIORI: CHIMIA BUZĂU

La Buzău n-a existat, de-a lungul anilor, o formă organizată de instruire timpurie a copiilor pentru fotbal. Cei mai aproape de viața sportului buzoian își amintesc, totuși, că prin 1959—1960, un fost jucător al C.F.R.-ului din localitate, Dumitru Lazăr, adunase în jurul lui cîțiva mici pasionați ai sportului cu balonul rotund ca să-i inițieze în tainele loviri mingii, ale fentei și ale șutului la poartă. Dar o asemenea acțiune, fără sprijinul necesar, a rămas din păcate, mai mult o lăudabilă intenție.

În urmă cu doi ani însă — în primăvara anului 1970 — a poposit la Buzău un om mic de statură, firav, cu părul nins de anii prevestitori ai pensiei, dar viguros și energic, purtînd în privire scînteia entuziasmului și căldura dragostei pentru cei mici. Și **Vladimir Luca,** omul despre care puțini credeau că va fi în stare să realizeze ceva, și pe care mulți îl considerau un trubadur al fotbalului din alte vremuri, a început să se zbată, să adune copii, să stea de vorbă cu părinții, să ceară sprijin, să strîngă material, să umble după aprobări, să convingă pe cei din jurul său că la Buzău se poate crea un nucleu organizat de instruire și educație, care să asigure fotbalului din acest oraș fondul de valori al schimbului de mîine.

Primii care au intuit avantajele unei asemenea inițiative, în perspectivă, au fost cei de la Asociația sportivă Chimia, reprezentînd Uzina de prelucrare a maselor plastice. Iar în fruntea acelora care au sprijinit nemijlocit acțiunea pe plan organizatoric, material și moral, au fost însuși directorul uzinei, ing. Marin Ionescu, contabilul șef Teodor Vlaicu, președintele sindicatului, Marcel Voicilă, și președintele asociației sportive, Gh. Mocanu.

Așa au apărut, după un timp, echipamentul și materialul sportiv necesare instruirii copiilor, vestiarele cu instalații sanitare, mini-terenurile de antrenament, acestea din urmă pe locul unde altădată se depozitau gunoaiele cartierului Simileasca.

Așa a luat ființă centrul de copii și juniori din municipiul Buzău, confirmat de F.R.F. la data de 1 ianuarie 1971 și încorporat în marea familie a școlii organizate, de formare a viitorilor fotbaliști. Așa s-au pus bazele unei noi tradiții prin care fotbalul buzoian își reclama dreptul, de-acum legitim, la afirmare pe plan național.

10 iunie 1972. S-a scurs aproape un an și jumătate din viața celui mai tînăr centru de fotbal din țară. **Timpul relativ scurt de activitate nu a permis,** cum era și normal, înregistrarea unor realizări spectaculoase. Folosind însă ca termen de referință unele constatări personale, făcute în urmă cu un an în același loc am încercat să desprindem, cu ocazia vizitei noastre, după o formulă aproximativ algebrică, plusurile și minusurile din viața micului colectiv al fotbalului buzoian.

La capitolul „minusuri", atenția noastră s-a oprit asupra a două probleme principale. Prima este **absența unui calendar competițional pe plan local,** care să ofere posibilitatea instruirii copiilor în condițiile întrecerii sportive. Cea de-a doua se referă **la relația centru-școală** (în cadrul căreia se simte lipsa unei colaborări) ce tinde să depărteze copiii de terenul de sport, împotriva dorinței acestora și, mai ales, împotriva intereselor celor doi factori (școală și centru de fotbal).

Mai numeroase și mai semnificative, „plusurile" ne-au oferit, firesc, multe motive de satisfacție. Ne mulțumim, deocamdată, să le enumerăm: **creșterea numărului de copii la aproximativ 80,** majoritatea cu o abilitate tehnică, remarcabilă; participarea masivă a copiilor la antrenament și pasiunea lor mărturisită pentru fotbal; tendința de afirmare timpurie a unor elemente foarte dotate, printre care V. Vasile, I. Sfetcu, P. Pătrașcu, frații Bădulescu, Racu; **progresul realizat pe planul disciplinei, în general, și al atitudinii micilor fotbaliști, în special, față de îndatoririle lor școlare; normalizarea relațiilor dintre centru și familiile jucătorilor, pe baza asumării și respectării unor obligații reciproce,** convergente pentru procesul instructiv-educativ; realizarea unui original **program de testare a copiilor,** în virtutea căruia antrenorul, însumînd răspunsurile la un chestionar cu întrebări legate de preocupările obișnuite ale jucătorilor (școală, preferințe muzicale, sportive, lectură etc) are posibilitatea de a cunoaște mai bine omul în devenire; **îmbunătățirea substanțială a bazei materiale** și perspectiva dezvoltării ei, în viitorul apropiat, prin construcția unui teren gazonat, pentru pregătire și jocuri.

...La Buzău, acolo unde pînă nu de mult viitorul fotbalului de performanță era un fel de „fata morgană", sau cel mult o cenușăreasă, el a devenit în prezent o noțiune concretă, cu o tradiție tînără, dar solidă și cu perspectiva unui rod bogat, care astăzi ascunde, în mugurii centrului de copii Chimia, marile promisiuni și speranțe ale fotbalului buzoian de mîine.

Mihai IONESCU

Data înființării: 1 ianuarie 1971

Colectivul de conducere: Vladimir Luca, antrenor coordonator, prof. Mihai Munteanu și dr. Alexandru Trandafirescu — antrenori — dr. Vasile Dobre — medicul centrului.

Fonduri investite de la înființare și pînă în prezent: 100 000 lei.

Organizare: o echipă de juniori (Avîntul) și două echipe de copii (Junimea și Vîrtejul)

Jucători rulați: 150.

Jucători prezenți în centru: 80.

LOTO – PRONOSPORT

TRAGEREA EXCEPTIONALA PRONOEXPRES

Cîștigătorii excursiilor în Bulgaria, Iugoslavia și Ungaria, trag. ex. Loto din 20 VI-a 72. (continuare): 21. Szollosi Alfons — Cluj; 22. Marc Gavrilă — com. Maureni jud. Caraș Severin; 23. Farcaș Ion — Moreni; 24. Carabăț George — com. Răzvad jud. Dîmbovița; 25. Nîrșolea Florea — Craiova; 26. Meiu Neculai — Tecuci; 27. Ivan Radu — Hunedoara; 28. Balint Zoltan — Valea Strîmbă jud. Harghita; 29. Ardeleanu Ștefan — Iscroni jud. Hunedoara; 30. Popescu Petru — Baru jud. Hunedoara; 31. Pavel Viorel — Ilia Bacea jud. Hunedoara; 32. Stavri Ilie — Dîlga jud. Ialomița; 33. Greierașu Emil; 34. Volf Maria din Iași; 35. Tigăeru Nicolaie — Periș jud Ilfov; 36. Marciuc Ioan — Băița jud. Maramureș; 37. Cătănuțoiu V Ion — sat Bistrița com. Minova jud. Mehedinți; 38. Vîlceanu Iancu — Turnu Severin; 39. Ioja Grigore și 40. Tatar Maria din Tg. Mureș (continuare în numărul de vineri).

PREMIILE CONCURSULUI PRONOSPORT Nr. 27 DIN 2 IULIE 1972:

Categoria I: (13 rezultate) = 1 variantă 10% a 39.770 lei;

Categoria II: (12 rezultate) = 5,15 variante a 9.267 lei;

Categoria III: (11 rezultate) = 42,10 variante a 1.700 lei.

Rubrică redactată de LOTO-PRONOSPORT

Dialog de vacanță

DOBRIN PREFERĂ AJAXUL LUI ARRIS BONAWEG...

Inaugurăm seria „dialogurilor de vacanță" cu campionul piteștean. Nici nu ne gîndeam să deschidem cu el seria rapidelor noastre convorbiri din zilele de pauză fotbalistică. Pentru bunul motiv că îl credeam plecat în Israel cu colegii de echipă. Dar... surpriză, luni după-amiază, în vreme ce Barbu și Prepurgel și Jercan și ceilalți proaspeți proprietari ai titlului se aflau de aproape două zile la Tel-Aviv, îl zărim pe Dobrin pe bulevardul Bălcescu, în „Dacia 1300" albastră, cunoscută la Pitești ca „un cal breaz". Un semn și automobilul stopează, cu aceeași precizie cu care omul de la volan stopează baloanele pe gazon.

— N-ai plecat în turneul din Israel?

— **Nu. Mă duc 3—4 zile la mare, cu familia (n.n. prezentă în plen în automobil) și, apoi, îndărăt la Pitești.**

— De ce atîta grabă?

— **Dau examen la Institutul pedagogic, Facultatea de educație fizică. Acesta este motivul pentru care nu am plecat cu echipa. Sper să reușesc. Sînt într-o pasă bună: campionatul... examenul de maturitate. Imi trebuie victoria nr. 3.**

— Ești singurul candidat al F.C. Argeșului la Institutul pedagogic?

— **Nu. Stan se prezintă și el și s-au mai înscris și doi dintre băieții de la echipa de tineret, Moisescu și Din.**

— Hai să ne întoarcem puțin la fotbal. Intrebarea: ce crezi despre victoria din campionat — este un subiect super-epuizat. Aș vrea să știu ce crezi despre sezonul de toamnă?

— **Il aștept cu o curiozitate dublă. Vine cu prima mare încercare pentru F. C. Argeș, Cupa campionilor. Noi am făcut o ispravă bună, acum cîțiva ani, prin „Cupa U.E.F.A.", îi zicea atunci „Cupa orașelor tîrguri". Poate o repetăm.**

— Dacă ți s-ar permite să alegi, ca adversară, între Ajax și, să zicem, campioana Luxemburgului, Arris Bonaweg, ce ai zice?

— **Ajax.**

— De ce?

— **Cu Ajax nu ai decît de cîștigat dacă joci. Cu campioana Luxemburgului numai de pierdut...**

— Vacanță plăcută și succes în proba nr. 3 a sezonului.

— **Mulțumesc!...**

Și albastra „Dacie 1300" demarează pe drumul Constanței.

Azi a apărut numărul 319 al revistei FOTBAL din cuprinsul căruia vă recomandăm:

● **Comentarii asupra finalei Cupei României**

● **Reportaje cu jucătorii echipei Rapid**

● **La „Interviul săptămînii", antrenorul Bazil Marian**

● **O pagină de comentarii și statistici asupra ediției 1971—72 a Diviziei A**

● **Prezentarea echipei Sportul studențesc, promovată în prima divizie**

● **O pagină consacrată ultimului act al campionatului național de juniori și unor probleme ale acestei competiții**

● **Interviuri cu golgeterul campionatului (Oblemenco) și cu cel mai bun arbitru al anului (Petriceanu)**

● **O pagină de „Magazin extern"**

● **Pele scrie o carte de instruire fotbalistică**

● **Un meci între cele mai bune selecționate ale lumii, sub egida F.I.F.A.**

● **Rubricile obișnuite: Carnetul scriitorului, În 7 zile, Carnet extern, Prim-plan**

● **Clasamente finale în diverse campionate naționale din Europa, precum și alte știri și comentarii de peste hotare.**

ÎN „TURNEUL PRIETENIA", LA KATOWICE

MIHAI ŢIU S-A NUMĂRAT PRINTRE FINALIŞTI DAR A JUCAT UN ROL PREA MODEST

Sabrerii au evoluat sub aşteptări, excepţîndu-l oare cum pe C. NICOLAE

KATOWICE, 4 (prin telefon, de la trimisul nostru special).

Mărturisim deschis că n-am înţeles ce s-a întîmplat, luni seara, cu Mihai Ţiu. De fapt, nici el n-a putut să ne dea o explicaţie. După victoriile obţinute în semifinală la Mureşanu (5—1), Denisov (5—3) şi Dabrowski (5—0), victorii ce marcaseră un puternic reviriment al acestui tenace floretist, în finală, el a fost aproape de nerecunoscut. În toate asalturile a pornit bine, punctînd primul, dar, cu excepţia disputei susţinută în compania lui Kaczmarek (5—2), el a cedat iniţiativa adversarilor, a evitat lupta, a temporizat acţiunile sau şi-a pregătit insuficient atacurile. În toate cazurile rezultatul a fost acelaşi: a pierdut în mod inexplicabil. Este drept că, în cîteva rînduri, arbitrii finalei (specialiştii maghiari Karpati şi Nedevski) au văzut altfel unele acţiuni ale lui Ţiu. În principal, însă, greşelile aparţin trăgătorului nostru care, în ultimul act al întrecerii, a devenit o pradă uşoară pentru adversari. Aşa a fost cazul în asalturile cu Stankovici, Koziejowski şi Dabrowski pe care în turul anterior îl învinsese de o manieră atît de categorică (5—0) încît spectatorii uitaseră că au venit să-l susţină pe compatriotul lor şi l-au aplaudat generos pe Ţiu. În finală, însă, raportul de valori s-a inversat exact în aceeaşi proporţie.

Antrenorul federal Vasile Chelaru se declara destul de mulţumit luni seară. El nu anticipase mai mult decît un trăgător român în finala probei dar considera, totodată, că prezenţa lui Ţiu putea fi mult mai convingătoare.

Proba a revenit campionului mondial Stankovici (U.R.S.S.) cu 4v, urmat de polonezii Dabrowski şi Koziejowski — ambii cu 3v, apoi de Kaczmarek (Polonia) şi Ignatov (U.R.S.S.) cîte 2v şi Ţiu-1v.

Cîteva cuvinte — înaintea comentariului final-despre comportarea floretiştilor Mureşanu şi Haukler care s-au impus cu autoritate în primele două tururi. Mureşanu a obţinut cîteva victorii de mare prestigiu la Stankovici, Romanov, Dabrowski, Denisov, iar Haukler a dispus şi el de floretişti bine cotaţi ca Wojciechowski şi Koteşev. Mulţi specialişti pe care i-am consultat aici ne-au dat să înţelegem că Mureşanu, fără pierderea — discutabilă — a asaltului cu Stankovici în semifinale, ar fi jucat un rol important în ultimul act al întrecerii. În ceea ce îl priveşte pe Haukler, el a fost mai proaspăt şi mai activ ca în ultimele turnee. N-a forţat, însă, suficient în semifinale, desigur, din dorinţa de a-şi păstra energia pentru întrecerea pe echipe care se desfăşoară miercuri (N.R. azi).

Concursul sabrerilor, început miercuri, ne-a oferit o mare decepţie. Din cei patru sportivi români (**I. Budahazi** va participa numai la proba pe echipe) doar **C. Nicolae** a ajuns pînă în semifinale, după ce în „sferturi" dispusese de maghiarul Hamang şi de polonezul Malmurowicz cu 5—2. În semifinale, el a cedat pe toată linia (la Sidiak, Krovopuskov, Vinokurov, Gerevich şi Bierkowski). Cel mai slab a fost **I. Pop** care n-a realizat nici o victorie deşi se afla într-o serie uşoară. Campionul ţării, **Gh. Culcea** a punctat o singură dată, iar **O. Vintilă** (în cea mai grea serie) a obţinut două victorii, insuficiente, însă, pentru a se califica.

Tiberiu STAMA

ACTUALITATEA ATLETICĂ INTERNAŢIONALĂ

La Canton (Ohio) s-au desfăşurat campionatele feminine de atletism ale S.U.A., la care au participat şi sportive din alte ţări. Probele de 100 şi 200 m au fost dominate de tînăra sprinteră ghaneză Alice Annum (21 ani), învingătoare în faţa celor mai bune specialiste americance. Iată rezultatele: **100 m:** 1. Alice Annum 11,5, 2 Rose Alwood 11,5, 3. Iris Davis 11,5, 4. Mildrette Netter 11,5, 5 Barbara Ferrel 11,5; **200 m:** Alice Annum 23,4 (în serii 22,8), 2. Rose Alwood 23,7; **400 m:** Kathy Hammond 52,3, 2 Mable Fergerson 54,2; **800 m:** 1 Carol Hudson 2:06,7, 2 Cherryl Toussaint 2:06,7; **1 500 m:** Francie Larrieu 4:18,4, 2. Eileen Claugus 4:24,0; **100 mg:** 1. Mamie Rallins 13,5 2. Pat Johnson 13,6 (în serie 13,1); **lungime:** 1. Willie White 6,25 m, 2. Martha Watson 6,20 m; **înălţime** 1. Audrey Reid (Jamaica) 1,84 m, 2. Deanne Wilson 1,74 m; **greutate:** 1. Maren Seidler 16,08 m, 2 Lynn Graham 15,53 m; **disc:** 1. Josephine della Vina 52,43 m, 2. Olga Connolly 52,02 m; **suliţă:** 1. Sherry Calvert 56,08 m, 2. Roberta Brown 55,32 m.

★

Cu prilejul meciului de atletism dintre echipele masculine ale Cubei şi Italiei care s-a disputat la Florenţa, echipa de ştafetă 4x100 m a Italiei, (Guerrini, Pretoni, Benedetti, Mennea) a stabilit un nou record naţional cu performanţa de 39,0.

★

Pe stadionul Bislet din Oslo s-a desfăşurat un concurs internaţional de atletism, la startul căruia au fost prezenţi sportivi şi sportive din mai multe ţări ale lumii. Performerul concursului a fost cunoscutul atlet sovietic **Ianis Lusis** care a obţinut cel mai bun rezultat al sezonului la aruncarea suliţei — 90,76 m. În cursa de 3 000 m obstacole victoria a revenit alergătorului bulgar **Mihail Jelev** cu timpul de 8:25,4. Pe locul doi s-a clasat recordmanul lumii, australianul Kery O'Brien — 8:25,6. Proba feminină de săritură în lungime a revenit recordmanei bulgare Diana Iorgova cu 6,59 m. Alte rezultate: masculin 400 m: Manuel Boriano (Spania) 47,5, 1 500 m: Gerd Larsen (Danemarca) 3:39,3; 110 mg: Jepser Toerring (Danemarca) 14,1; feminin 400 m: Zvetla Zlateva (Bulgaria) 53.5.

Preşedintele U.E.F.A. prezent la campionatul european universitar de fotbal

O telegramă sosită aseară din Zürich, anunţă că la apropiatul campionat european universitar de fotbal, va fi prezent şi preşedintele U.E.F.A., Gustav Wiederkehr. El va urmări faza finală a competiţiei, programată la sfîrşitul lunii la Constanţa.

ŞTAFETA PERFORMANŢEI ATLETISMULUI

(Urmare din pag. 1)

de atletism pentru juniori. Lista rezultatelor slabe este foarte lungă. Ea cuprinde peste 200 de cazuri, deci mai mult de 25 la sută din numărul participanţilor, lăsînd să se întrevadă mari deficienţe în depistarea, selecţia şi pregătirea viitorilor atleţi.

Finalele de pe stadionul Republicii au constituit şi un examen al capacităţii atleţilor şi antrenorilor lor şi, din păcate, constatăm că foarte mulţi n-au corespuns exigenţelor. În cei aproape 800 de concurenţi sîntem obligaţi să vedem viitorul atletismului românesc. Nu peste multă vreme, fruntaşii acestei generaţii vor fi chemaţi să-şi ocupe locurile în reprezentativele naţionale, vor fi solicitaţi să dea examenul de intrare în lotul olimpic pentru ediţia de la Montreal. Concluziile desprinse din această evoluţie nu sînt prea roze. Puţini dintre tinerii atleţi care au evoluat la finalele de sîmbătă şi duminică vor putea duce spre progres ştafeta performanţei.

Fără îndoială, pînă la ora schimbului, juniorii vor mai progresa. Decalajul este — în multe cazuri — prea mare şi, din această cauză, cvasiinsurmontabil.

Deficienţele semnalate cu prilejul întrecerii juniorilor sînt generate de superficialitatea cu care este încă privit atletismul în numeroase localităţi ale ţării, în şcoli, în cluburi şi asociaţii sportive. Prea mulţi profesori de educaţie fizică cedează — din comoditate — tentaţiei de a aruncа o minge între copii şi a socoti astfel că şi-au făcut datoria faţă de meserie, faţă de înaltele responsabilităţi cu care au fost investiţi. Controlul şi sprijinul activităţii lor nu sînt încă destul de ferme, n-au continuitate, nu se soldează în toate cazurile cu măsuri.

Socotim că este momentul ca federaţia de specialitate să facă o amplă analiză a activităţii juniorilor, să solicite sprijinul Ministerului Educaţiei şi Învăţămîntului pentru luarea unor hotărîri şi — mai ales — pentru transpunerea lor în fapt. Altfel, cantitativ atletismul va creşte, dar calitativ va continua să bată pasul pe loc, sau să progreseze mult prea lent.

ELEONORA MONORANU

PRIMII OASPEŢI AI „INTERNAŢIONALELOR"

(Urmare din pag. 1)

tit că au cîştigat în întrecerea feminină cu 74—61, dar că scorul general (băieţi şi fete) a fost favorabil gazdelor cu 195—150. Numerosul lot care a concurat la Roma s-a împărţit în două: un grup a plecat la Stockholm, iar altul format din 29 de persoane a poposit la Bucureşti pentru a onora a XXI-a ediţie a competiţiei.

Printre cei mai cunoscuţi atleţi cubanezi pe care îi veţi putea admira sîmbătă şi duminică se află săritoarea în înălţime **Isabel Rodriguez** (1,83 m în acest an), **Juantarana** (46,3 la 400 m), **Matos** (7,87 m la lungime), **Maria Garbey** (6,51 m la lungime), **Cecilia Nunez** (13,6 la 100 mg), **Carmen Romero** (56,04 m la disc), **Expencer** (2,14 m la înălţime), **Velazquez** (16,29 m la triplusalt), **Triana** (10,2 la 100 m), **Olivera** (51,6 la 400 mg) şi **Medina** (1:49,5 la 800 m).

Pe stadionul Republicii şi pe celelalte stadioane ale Capitalei se pregătesc intens şi sportivii români. Membrii lotului olimpic îşi vor începe disputa cu... ei înşişi încă de joi, deoarece antrenorii le cer să realizeze integral programul de la Olimpiadă. Astfel, Ileana Silai va parcurge cite două ture de stadion joi, vineri şi sîmbătă (deoarece la München va trebui să concureze în serii, semifinale şi finale), iar ceilalţi olimpici vor susţine calificări în cursul dimineţii. Alte amănunte în numerele viitoare ale ziarului nostru.

SLABE SPERANŢE PENTRU O AFIRMARE DEPLINĂ

(Urmare din pag. 1)

zultatelor obiective, să solicite condiţii de verificare. Credem în talentul lui Ştefan Laibner, care va trebui însă materializat cît mai repede şi mai pregnant.

Victoria lui Laibner în proba de viteză este o performanţă bună. Ea nu poate sta însă la baza unei concluzii de promovare în marile întreceri internaţionale oficiale deoarece — spre deosebire de proba de 1 000 m cu start de pe loc — viteza cere îmbinarea unor calităţi multiple, o vastă experienţă competiţională care să ducă la slefuirea, la ascuţirea simţului tactic. Pentru această probă este nevoie — în cazul cînd forul de resort doreşte să-i asigure progresul — de un vast program competiţional, de o verificare multiplă a sportivilor noştri în compania realelor valori ale velodromului internaţional. Altfel, succesele de pe pista de la Dinamo vor fi infirmate în competiţiile de peste hotare.

Proba de urmărire pe echipe s-a soldat, de asemenea, cu o victorie a reprezentanţilor noştri. Timpul realizat — 4:44,3 — nu este însă nici el de valoare pe plan internaţional. Pînă la o performanţă în jurul a 4:35,0 este încă cale lungă şi ea nu poate fi străbătută în condiţiile în care nu se urmăreşte creşterea unor alergători specializaţi în această probă şi în care nu se lucrează permanent spre a fi însuşită o tehnică adecvată, pentru omogenizarea celor patru pistarzi.

Nu dorim să-i demoralizăm pe specialiştii pistei. Cunoaştem condiţiile vitrege în care ei lucrează, lipsa de materiale, de concursuri, sprijinul sporadic şi insuficient al forurilor de resort. Nu trebuie însă să supralicităm nişte rezultate care nu vor putea face faţă onorabil în concernul internaţional, nu trebuie să trecem cu vederea şi unele carenţe existente în sînul lotului, în activitatea de pregătire. Aceasta pentru că şi ele au un rol decisiv în rămînerea în urmă a ciclismului nostru de pistă.

sportul în lume

LA WIMBLEDON

PENTRU PRIMA OARĂ UN ROMÂN ÎN SEMIFINALELE TURNEULUI DE SIMPLU MASCULIN!

ILIE NĂSTASE L-A ELIMINAT ŞI PE AMERICANUL JIM CONNORS

16.000 de spectatori au luat loc marţi după-amiază în tribunele terenului central de la Wimbledon pentru a urmări două dintre sferturile de finală ale probei de simplu masculin. După ce Stan Smith (S.U.A.) l-a eliminat în trei seturi (6—2, 8—6, 6—2) pe Alexandr Metreveli (U.R.S.S.), în partida vedetă s-au întîlnit românul **Ilie Năstase** şi americanul Jim Connors.

„Meciul a însemnat o adevărată demonstraţie de măiestrie a superbului tenisman român", relatează comentatorul de specialitate al agenţiei americane „United Press International". În mare vervă, Năstase n-a lăsat nici o speranţă tenacelui său adversar. La scorul de 4—4 în setul întîi, Ilie trimite o minge în cros, apoi respinge două smeciuri puternice ale lui Connors şi cu un forhand plasat el preia avansul de un ghem: 5—4, după care urmează imediat 6—4. În setul secund, din nou scorul ajunge la 4—4, dar Năstase reuşeşte o suită de backhanduri formidabile care îl surprind de fiecare dată pe picior greşit pe Connors. Setul îi revine lui Năstase cu 6—4.

„Setul al treilea", scrie acelaşi comentator, **a reprezentat o simplă formalitate pentru român".** Connors, vădit dezorientat, nu mai poate opune rezistenţă acţiunilor variate şi sigure ale jucătorului din faţă. Ilie Năstase cucereşte astfel, o splendidă victorie cu 6—4, 6—4, 6—1.

După cîştigarea titlului la dublu mixt alături de Rosemary Casals (S.U.A.), acum doi ani, la Wimbledon şi calificarea lui Năstase împreună cu Ţiriac în semifinalele aceluiaşi turneu din 1970, supercampionul nostru ajunge acum în semifinalele probei de simplu bărbaţi. **Este primul român care reuşeşte o asemenea performanţă.** Toate felicitările lui Ilie Năstase.

În semifinale, programate pentru joi, el va juca împotriva spaniolului Manuel Orantes (care l-a învins ieri pe australianul C. Dibley cu 6—2, 6—0, 6—2), iar Smith va primi replica cehoslovacului Kodes (victorios cu 6—2, 6—3, 6—4) în faţa neozeelandezului Parun).

În turul trei al probei de dublu mixt, cuplul **Ilie Năstase** (România) — **Rosemary Casals** (S.U.A.) a întîlnit perechea braziliană a soţilor Mandarino pe care a învins-o în două seturi cu 6—1, 6—3. Alte rezultate: Dibley, Krantzcke (Australia) — Fraser (Australia), Wade (Anglia) 6—4, 6—1; Warwick, Gooiagong (Australia) — soţii Kalogheropoulos (Grecia) 6—0, 6—2.

Rezultate din turul patru al probei de dublu bărbaţi: Smith, Van Dillen (S.U.A.) — McManus, Osborne (S.U.A.) 7—5, 6—3, 8—9, 7—5; Fillol, Cornejo (Chile) — Graebner, Stockton (S.U.A.) 7—5, 6—4, 9—7.

MECIUL SPASSKI — FISCHER AR URMA SĂ ÎNCEAPĂ JOI

Cu cîteva ore înaintea expirării termenului limită, stabilit de F.I.D.E., Bobby Fischer a sosit la Reykjavik. Plecat la ora 2 noaptea din New York, el s-a dus imediat să se odihnească, trimiţîndu-l la tragerea la sorţi a culorii în prima partidă pe unul dintre secundanţii săi, marele maestru W. Lombardy. Boris Spasski a considerat aceasta drept o ofensă personală şi ceremonia n-a mai avut loc.

În numele federaţiei de şah a U.R.S.S., marele maestru internaţional Efim Gheller a remis preşedintelui F.I.D.E., dr. Max Euwe, o notă în care se protestează împotriva amînării succesive a meciului şi a tragerii la sorţi, cauzată de atitudinea şalangerului, ca şi a cererii formulate de partea americană, privind înlocuirea arbitrului întîlnirii, vest-germanul Lothar Schmidt. În numele federaţiei unionale, Efim Gheller a cerut ca împotriva lui Fischer să se dicteze o sancţiune, potrivit regulamentului F.I.D.E.

Dacă nu se vor ivi alte complicaţii, meciul ar urma să înceapă (în sfîrşit!) joi.

TELEX • TELEX • TELEX • TELEX • TELEX

Campionatele mondiale de yachting (clasa „Finn") au luat sfîrşit pe lacul Anzio, din apropierea Romei, cu victoria brazilianului Jorge Bruder, favorit la apropiatele Jocuri Olimpice de vară. Pe locul secund s-a clasat australianul Bertram, urmat de suedezul Gustavsson şi italianul Albarelli.

■

Două surprinzătoare victorii a obţinut selecţionata masculină de volei a Poloniei în cadrul turneului pe care-l întreprinde în Japonia. Voleibaliştii polonezi au învins reprezentativa Japoniei cu 3—0 (15—10, 15—12, 15—13) la Tokio şi cu 3—1 (15—12, 14—16, 15—12, 15—8) la Hiroshima.

■

Cea de a doua cursă cu obstacole, din cadrul concursului internaţional de călărie de la Aachen, a fost dominată de sportivii vest-germani clasaţi pe primele cinci locuri. A cîştigat Hartwig Steenken (pe „Simona") cu 40,5, secundat de Gerd Wiltfang (pe „Askan") — 45,1.

■

La Varese s-a desfăşurat meciul internaţional de gimnastică dintre selecţionatele masculine ale Italiei şi Iugoslaviei. Victoria a revenit gazdelor cu 535,8 — 534 p.

■

Proba de simplu din cadrul turneului internaţional de tenis (rezervat jucătorilor profesionişti) de la St. Louis a fost cîştigată de jucătorul australian John Newcombe care, în finală, l-a învins cu 6—3, 6—3 pe iugoslavul Nikola Pilici. În finala probei de dublu, Newcombe şi Roche au dispus cu 7—6, 6—2 de Alexander şi Dent.

■

Turneul internaţional de tenis de la Fulda (R.F. a Germaniei) a fost cîştigat de italo-australianul Martin Mulligan, care în finală, l-a învins în cinci seturi cu 2—6, 2—6, 7—5, 7—5, 6—3 pe tenismanul maghiar Istvan Gulyas.

HANDBALIŞTII ROMÂNI PARTICIPĂ LA „CUPA METALOPLASTIKA" ÎN ORAŞUL SKOPLJE

După cum am mai anunţat, reprezentativa masculină de handbal a ţării noastre, care a participat la „Trofeul Iugoslavia", se alinia, începînd de astăzi, la startul altei competiţii. Este vorba de „Cupa Metalcplastika", ce se va desfăşura în oraşul Skoplje, şi în cadrul căreia handbaliştii români vor primi replica echipelor Ungariei, Selecţionatei oraşului Skoplje şi a unei selecţionate a Macedoniei. Competiţia se încheie la 6 iulie.

După cum ne declara antrenorul federal, **prof. Nicolae Nedef**, înaintea plecării din ţară, principalele obiective ale naţionalei în cadrul acestor turnee din Iugoslavia, au fost verificarea pregătirii fizice a jucătorilor în regim de efort, precum şi găsirea unei formule optime de alcătuire a „7"-lui de bază.

PESTE 10 000 DE PARTICIPANŢI DIN 123 DE ŢĂRI LA J.O. DE VARĂ

— Grupele turneului de baschet —

MÜNCHEN, 4 (Agerpres). Cea de a 20-a ediţie a Jocurilor Olimpice de vară de la München va cunoaşte o participare record: **123 de ţări reprezentate de peste 10 000 de sportivi şi sportive.** În 1968, la Ciudad de Mexico, au participat 6059 concurenţi din 111 ţări. Din cele 131 de Comitete naţionale recunoscute de C.I.O. numai trei: Irak, Iordania şi Republica Zair au anunţat că nu vor putea lua parte la Olimpiadă. Alte cinci ţări: Guineea, Honduras, Insulele Mauricius, Paraguay şi Republica Africa Centrală nu au comunicat Comitetului de organizare numărul de concurenţi pînă la data limită de 30 iunie. În programul Olimpiadei müncheneze sînt înscrise 21 de sporturi. Cei mai mulţi participanţi vor fi la **atletism** (108 ţări), **box** (75), **tir** (71) şi **nataţie** (62).

Cea mai numeroasă delegaţie va fi cea a ţării gazdă, **R.F. a Germaniei, 657 persoane** (405 bărbaţi, 118 femei şi 134 oficiali). Urmează **U.R.S.S.** (626 — 501 concurenţi), **S.U.A.** (625—469 concurenţi), **Polonia** (482—376 concurenţi), **R.D. Germană** (472—368 concurenţi).

La München a avut loc tragerea la sorţi a grupelor turneului final de baschet din cadrul J.O. de vară. Iată componenţa celor două grupe: GRUPA A: **Japonia, S.U.A., Cuba;** echipa clasată pe primul loc în turneul de calificare de la Augsburg, **Australia, Republica Arabă Egipt, Cehoslovacia, Brazilia;** GRUPA B: **R. F. a Germaniei, Senegal,** echipa clasată pe locul doi la turneul de la Augsburg, **Iugoslavia, Italia, Filipine, U.R.S.S., Porto-Rico.**

FOTBAL meridiane

ÎN „CUPA INDEPENDENŢEI"

ZAGALO NU RENUNŢĂ LA CAMPIONII MONDIALI

• Levinha o nouă stea în formaţia Braziliei • Loturi întinerite • O competiţie care-şi atinge scopul

După terminarea **„Campionatului Europei"**, atenţia iubitorilor de fotbal se îndreaptă în mod justificat spre **America de Sud**, mai exact spre **Brazilia**, unde se desfăşoară în prezent turneul final al „micului campionat mondial", cum le place să-i numească gazdele, turneu dotat cu „Cupa Independenţei".

Într-adevăr, competiţia suscită mare interes, din mai multe motive. După preliminarii foarte riguroase, în turneul final s-au calificat cele mai bune echipe: **Iugoslavia, Portugalia** şi **Argentina**, celelalte cinci fiind prezente de drept: **Brazilia, Cehoslovacia, U.R.S.S., Uruguay** şi **Scoţia.**

Iată, aşadar, un buchet de formaţii considerate în primul eşalon al fotbalului mondial. Desigur, cu prezenţa reprezentativelor **R.F. a Germaniei, Angliei, Italiei** şi eventual a **Spaniei**, „minicampionatul mondial" ar fi putut deveni un veritabil campionat neoficial al lumii. Dar chiar aşa cum este, **„Cupa Independenţei"** se pare că îşi atinge scopul: o serie de loturi prezente în **Brazilia** îşi verifică elementele şi potenţialul de joc în vederea preliminariilor sau a turneului final la C.M. din 1974.

Cu excepţia Braziliei şi în oarecare măsură a Portugaliei, celelalte loturi sînt mult întinerite. Pare curios faptul că **Mario Zagalo** nu se gîndeşte de pe acum la o remaniere serioasă a echipei, avînd în vedere faptul că peste doi ani s-ar putea ca **Tostao, Gerson** şi alţii să fie prea în vîrstă pentru un nou turneu final de talia unui campionat mondial. În prezent, Brazilia aliniază o formaţie cunoscută încă de la **„El Mundial"**, din care — în afara lui Pele — nu lipsesc marile vedete în frunte cu cei doi amintiţi mai sus, **Rivelino, Clodoaldo, Jairzinho** etc. Singura nouă achiziţie — şi se pare de mare valoare — este **Levinha**, excelent colaborator al lui **Tostao** şi **Gerson**. Forma arătată de Brazilia în cele două partide o indică favorită şi este foarte probabil că ea va cîştiga finala, chiar dacă va întîlni Portugalia (o altă formaţie în ascensiune), căreia nu-i poate scăpa calificarea în meciul decisiv, programat duminică pe **„Maracana"**. Gazdele au nevoie de un scor egal în ultimă partidă din grupă cu **Scoţia**, ca şi portughezii în meciul cu tînăra selecţionată sovietică, alcătuită pe scheletul fostului lider al campionatului **U.R.S.S., Zaria Voroşilovgrad**, în care jucătorul cel mai cunoscut este extrema stîngă **Oniscenko.**

Deşi învinsă categoric de campioana mondială, tînăra reprezentativă a **Iugoslaviei** — cu o comportare oscilantă în meciurile preliminarii — a făcut un test util pentru jocurile din grupa viitoarei ediţii a C.M. **Vujadin Boskov** priveşte cu atenţie întîlnirile cu **Spania** şi **Grecia** (din preliminariile C.M.) pregătindu-şi de pe acum o nouă osatură a echipei. El a deplasat un lot cu cinci debutanţi: **Meskovici** (Sloboda Tuzla), **Boskovici** (Hajduk Split), **Popivoda** (Olimpia Ljubljana), **Katalinski** (Zeleznicear Sarajevo), **Krivokuka** (Steaua Roşie). **„Experienţa va reuşi** — a declarat Boskov — **în special dacă în partida cu Cehoslovacia vom obţine un rezultat onorabil. Debutanţii şi-au făcut datoria, ceea ce este încurajator pentru preliminariile C.M. care încep la toamnă".**

„Mini-campionatul mondial" rămîne deci o competiţie care şi-a justificat pe deplin rostul...

Ion OCHSENFELD

Atac la poarta echipei Cehoslovaciei. În tricouri albe fotbaliştii braziliei: Gerson (nr. 8) şi Tostao (nr. 10). Faţă din meciul Braziliа — Cehoslovacia 0—0, în Cupa Independenţei. Telefoto: A. P. — Agerpres

ŞTIRI • REZULTATE

• Au luat sfîrşit întrecerile grupelor semifinale ale „Cupei Italiei". Iată ultimele rezultate şi clasamentele celor două grupe: **grupa A:** A.C. Milan — Juventus Torino 3—2; F.C. Torino — Internazionale Milano 1—0; Clasament: 1. A.C. Milan — 10 p; 2. F.C. Torino — 6 p.; 3—4: Internazionale şi Juventus — 4 p; **grupa B:** F.C. Bologna — Lazio 2—1; F.C. Napoli — Fiorentina 1—1; Clasament: **1. F.C. Napoli** — 7 p; 2—3. Fiorentina şi F.C. Bologna — 6 p.; 4. Lazio — 5 p. Finala „Cupei" se va disputa între echipele **A.C. Milan** şi **F.C. Napoli**.

• Finala „Cupei Spaniei" se va disputa între echipele Atletico Madrid şi Valencia. Partida finală este programată sîmbătă seara, în nocturnă, la Madrid. În semifinale (meciuri retur), Atletico Bilbao a învins cu 3—1 pe Atletico Madrid (în tur 1—4), iar Real Madrid a terminat la egalitate: 0—0 cu Valencia (în tur 0—1).

• În capitala Islandei s-au întîlnit selecţionatele Danemarcei şi Islandei. Victoria a revenit cu scorul de 5—2 (2—2) fotbaliştilor danezi.

• Campioana R.F. a Germaniei la fotbal, echipa Bayern München şi-a început turneul în Iran jucînd la Teheran cu o selecţionată locală. Meciul s-a încheiat cu un rezultat de egalitate: 1—1 (1—1). Golul formaţiei vest-germane a fost marcat de Müller.

• În „Cupa de vară", echipa F.C. Vienna a întîlnit pe teren propriu formaţia elveţiană F.C. Zürich. Partida s-a încheiat cu un rezultat de egalitate: 2—2 (2—0).

ULTIMELE ŞTIRI ▪ ULTIMELE REZULTATE ▪ ULTIMELE ŞTIRI ▪ ULTIMELE REZULTATE

TURUL CICLIST AL IUGOSLAVIEI

Etapa a 3-a a Turului ciclist al Iugoslaviei (Novi Sad-Zvornik: 150 km) a fost cîştigată de iugoslavul Atanasie Kuvalja în 3 h 27:47. Grosul plutonului, în care se aflau cicliştii români şi purtătorul tricoului galben, olandezul Van Dongen, a sosit cu o întîrziere de aproape patru minute. În urma acestei etape, pe primul loc în clasamentul general a trecut Kuvalja, urmat de Lavruşkin (U.R.S.S.) — la 10 sec. Pe echipe, conduce formaţia U.R.S.S., urmată de Polonia — la 3:15, Iugoslavia — la 5 sec., Elveţia — la 6:52. Echipa României ocupă locul 9 la 11:12.

„CUPA OVIDIU" — LA ÎNOT, MARE FOND

CONSTANŢA, 4 (prin telefon, de la corespondentul nostru judeţean, C. Popa). S-au încheiat, pe lacul Siut-ghiol întrecerile din cadrul cursei de mare fond — înot — dotate cu Cupa Ovidiu. După disputarea celor două manşe la bărbaţi a cîştigat, aşa cum era de aşteptat, Dionisie Nagy (C. S. Mureşul), iar la femei eleva Imola Raduly (Sc. sp. Tg. Mureş). Trofeul a revenit însă echipei Gaz Metan Mediaş care a totalizat cel mai bun timp (b+f). CLASAMENT GENERAL: BĂRBAŢI: 1. D. Nagy 1.52:53,0; 2. G. Morar (C.S.M. Cluj) 1.58:17,0. 3. St. Benedek (Medicina Tg. Mureş) 2.10:06,0; FEMEI: 1. Imola Raduly 1.42:14,0; 2. Liadore Covaci (G. M. Mediaş) 1.55:14; 3. Cristina Guran (Şc. Sp. Tg. Mureş) 1.56:32. Pe echipe, locul I a revenit Sc. Sp. Tg. Mureş — la femei şi Medicinei Tg. Mureş — la bărbaţi.

TURUL FRANŢEI: EDDY MERCKX A TRECUT ÎN FRUNTE

Turul ciclist al Franţei a continuat ieri cu etapa a 3-a, împărţită în două semietape. Prima, Pornichet — St. J. de Monts (153 km) a fost cîştigată de italianul Gualazzini în 3.56:33, iar a doua, Merlin — Plage (circuit pe echipe contracronometru — 14 km) a revenit formaţiei Molteni, din care face parte şi Merckx.

În clasamentul general individual conduce acum Merckx, urmat de Guimard la 11 s şi Sverts la 15 s etc.

Redacţia şi administraţia: Bucureşti, str. Vasile Conta nr. 16; telefoane: centrala 11.10.05, secţia [illegible] 11.51.09, interurban 72 şi 280; telex: sportrom buc. 180, Tiparul I. P. „Informaţia", Bucureşti 40.368

Biblioteca municipala Tirgu-Mureș

PROLETARI DIN TOATE ȚĂRILE, UNIȚI-VĂ!

Sportul

ZIAR AL CONSILIULUI NATIONAL PENTRU EDUCAȚIE FIZICĂ ȘI SPORT

ANUL XXVIII — Nr. 7107 | 4 PAGINI 30 BANI | Joi 6 iulie 1972

CINCINALUL ÎN PATRU ANI ȘI JUMĂTATE

COTELE FIERBINȚI ALE MARII ÎNTRECERI SOCIALISTE

REPORTAJ LA ZI: CUVÎNTUL HUNEDORENILOR

În citadela metalului fierbinte de la Hunedoara, în bazinul carbonifer al Văii Jiului, în profunzime sau în galeriile de suprafață din Poiana Ruscăi, pe schele, în fața tablourilor de comenzi ale „stelei de pe Mureș", pe ogoare, pe tot pămîntul hunedorean — furnaliștii, oțelarii, siderurgiștii, minerii, constructorii, energeticienii, toți oamenii sînt angajați plenar pe marele front al muncii constructive în atmosfera plină de efervescență creată de întîmpinarea marilor evenimente politice ale anului 1972.

La recenta Conferință extraordinară a organizației județene de partid Hunedoara, comuniștii, delegați ai organizațiilor de partid din județ, au dezbătut cu simț politic, cu profundă responsabilitate partinică, izvorîtă dintr-o înaltă conștiință muncitorească, măsurile ce trebuie luate pentru înfăptuirea exemplară a sarcinilor și angajamentelor asumate. Comuniștii își exprimă ferma lor hotărîre de a munci în așa fel încît să răspundă cu fapte chemării patriotice a „CINCINALUL ÎN PATRU ANI ȘI JUMĂTATE !"

Acestei devize a tuturor colectivelor de muncă din întreaga

N. STANCIU
coresp. județean

(Continuare în pag. a 2-a)

ÎN CINSTEA CONFERINȚEI NAȚIONALE A PARTIDULUI ȘI A CELEI DE-A 25-A ANIVERSĂRI A REPUBLICII

LA UZINELE „VULCAN":

ANGAJAMENTELE DEVIN FAPTE

● 15 000 000 lei la producție-marfă peste depășirea prevăzută inițial

● Beneficii peste plan — 2 000 000 lei ● 350 tone de oțel vor fi economisite

● Tinerii sportivi contribuie din plin la obținerea acestor succese

Avîntul cu care sînt întîmpinate Conferința Națională a partidului și cea de a 25-a aniversare a Republicii se simte din plin în rîndul muncitorilor, inginerilor, tehnicienilor și funcționarilor de la uzinele „Vulcan" din Capitală. Acest harnic colectiv își alătură eforturile celor ale întregului popor pentru îndeplinirea în condiții exemplare și înainte de termen a Cincinalului.

Pretutindeni, în atelierele și secțiile uzinei, cuvîntul de ordine este **DEPĂȘIREA ANGAJAMENTELOR.** Iar cifrele realizărilor sînt concludente. Cînd colectivul de la „Vulcan" s-a angajat să întîmpine cu succese cît mai însemnate mărețul eveniment din viața partidului nostru, **la indicatorul producției — marfă era înscrisă o depășire a planului cu 10 000 000 lei.** Iată, însă, că metalurgiștii **și-au sporit acest angajament pînă la o producție — marfă de 25 000 000 lei, din care s-au și realizat pînă acum peste 17 000 000 !**

Un alt succes de seamă înscris în cinstea Conferinței Naționale a partidului a fost îndeplinirea integrală a angajamentului la beneficiile peste plan în valoare de 2 000 000 lei.

Dar, străduințile colectivului de muncitori, ingineri, tehnicieni și funcționari de la uzinele „Vulcan"

Costin CHIRIAC

(Continuare în pag. a 2-a)

ZECI DE MAEȘTRI AI PADELEI ȘI PAGAEI LA STARTUL „REGATEI SNAGOV"

● Un autentic examen preolimpic ● Capetele de afiș ale întrecerii ● Finalele au loc duminică

Ne mai desparte o singură zi de uvertura importantei competiții internaționale de caiac-canoe **„Regata Snagov".** Vom putea urmări o întîlnire între mari campioni ai padelei și pagaei, un autentic examen preolimpic în urma căruia antrenorii celor 13 reprezentative înscrise pe foile de concurs vor ști, desigur, să tragă concluziile necesare. Caiaciștii și canoiștii din Cuba, R. F. a Germaniei, Finlanda și Cehoslovacia străbat — de pe acum — apele Snagovului, antrenîndu-se alături de sportivii români. Celelalte echipaje (din Uniunea Sovietică, Ungaria, R. D. Germană, Austria, Iugoslavia, Bulgaria, Spania și Polonia) urmează să sosească în cursul zilei de astăzi și vineri dimineață, pentru a fi **gata de start mîine, la ora 1",** cînd va avea loc **prima cursă de calificare.** Din loturile anunțate de oaspeți se desprind nume prestigioase, familiarizate cu laurii campionatelor europene, mondiale și ai Jocurilor Olimpice, apte să figureze printre laureații de la München. **Uniunea Sovietică,** de exemplu, va fi reprezentată în **„Regata Snagov" de prima garnitură olimpică,** din care nu vor lipsi caiaciștii **A. Saporenko, K. Kostenko, V. Didenko, V. Moruzov, Liudmila Pinaeva** sau canoistul **V. Iurcenko.** Delegația **R. F. a Germaniei** cuprinde, printre alții, pe reputații canoiști **Detlef Lewe, Hoffman** și **Glaser,** iar cea a **Austriei** pe **Pfaff** și **Seibold,** campioni mondiali la caiac dublu. Înscrieri la toate probele prezintă și echipa **Ungariei,** din a cărei componență se desprind canoiștii **T. Wichmann** și **G. Petrikovics,** campioni europeni și mondiali. La aceste autentice forțe în sportul cu padela și pagaea se adaugă, desigur, puternica reprezentativă **a României,** în frunte cu apreciații caiaciști **A. Vernescu, M. Zafiu, V. Simiocenco, C. Coșniță, A. Sciotnic, Victoria Dumitru, Maria Nistorov** sau canoiștii **Gh. Danielov, I. Patzaichin, Gh. Simionov, S. Covaliov.** Iată deci capete de afiș care vor asigura, cu prisosință, calitatea întrecerilor programate **vineri** (de la ora 17 — calificări), **sîmbătă** (9,30 — recalificări; 17 — semifinale) și duminică (9,30 — finalele celor 7 probe olimpice) pe binecunoscuta pistă de apă a Snagovului.

De mîine, vom putea urmări din nou, timp de trei zile, morișca padelelor într-un mare concurs internațional: „Regata Snagov"
Foto: Dragoș NEAGU

DOUĂ SCHIFURI ROMÂNEȘTI LA „REGATA LUCERNA"

Astăzi urmează să plece în Elveția echipajele de schif 2+1 și 2 fără cîrmaci care, sîmbătă și duminică, vor participa la **„Regata Lucerna".** Vor face deplasarea la această puternică competiție canotorii **S. Tudor, P. Ceapura, L. Lovrenschi** (2+1) **și I. Cacencu, Fr. Papp** (2 f.c.).

PENTATLONIȘTII ROMÂNI AU CERTE POSIBILITĂȚI SĂ PROGRESEZE

puncte de vedere

Cea de a XVI-a ediție a „internaționalelor" noastre de pentatlon modern, recent desfășurată la București, a avut și o semnificație aparte, prin aceea că a prilejuit sportivilor și, deopotrivă, specialiștilor să constate în mod nemijlocit stadiul de pregătire în vederea J.O. de la München. Bineînțeles, ne-a interesat, în mod special, evoluția tinerilor noștri sportivi, aspiranți la locuri în cadrul delegației olimpice a României pentru apropiatele J.O.

În compania unor redutabili pentatliniști din Bulgaria, Cehoslovacia, Polonia și Ungaria, selecționabilii noștri au avut, în general, o comportare meritorie pe ansamblul celor cinci probe, cu atît mai mult cu cît, la călărie, de exemplu, unii dintre ei au avut nesansa de a fi trași la sorți cai cu posibilități foarte reduse, ceea ce, evident, i-a împiedicat să obțină, în final, un punctaj cu mult mai bun.

Avem în vedere și faptul că sportivii reprezentativei țării noastre **(Dumitru Spîrlea, Mariana Cosmescu** și **Albert Covaci)** s-au prezentat, în acest sezon, pentru prima oară în postură de... seniori, media lor de vîrstă (22 de ani) fiind una dintre cele mai mici dintre toate selecționatele naționale care vor lua parte la Olimpiadă. Pînă în acest an, ca juniori, ei au participat la campionatele mondiale rezervate categoriei lor de vîrstă, ocupînd, cu echipa locul 6 în 1969, locul 5 în 1970 și locul 3 în 1971, ceea ce demonstrează, credem destul de convingător, marile posibilități de care dispun și perspectiva înregistrării unor rezultate tot mai bune. În această privință, poate că nu este lipsit de interes, să arătăm că în acest sport atît de complex și de pretențios care este pentatlonul, vîrsta marilor performanțe este între 25—28 de ani, dar că valorosul pentatlonist maghiar Andraș Balczo, unul dintre favoriți și la München, numără nu mai puțin de 34 de ani, americanul Beck — 35 de ani, sovieticul Oniscenco — 34 etc.

Față de această situație, avînd în vedere și faptul că multilateralitatea și complexitatea factorilor care condiționează evoluția și performanțele unui pentatlonist sînt determinate de o anumită maturitate biofiziologică și psihică, dublată de una tehnico-tactică, apreciez că actualul nostru lot de sportivi are calități remarcabile care să-i permită, în continuare, un salt de calitate spectaculos.

prof. IOAN MUREȘANU
membru în Biroul Federației Române de Călărie și Pentatlon Modern

(Continuare în pag. a 2-a)

CAMPIONATELE INTERNAȚIONALE DE ATLETISM

PETRA VOGT (R.D. Germană) ȘI TEREZA NOWAK (Polonia) CONCUREAZĂ SÎMBĂTĂ ȘI DUMINICĂ LA BUCUREȘTI

● Pînă la această oră, sportivi din 16 țări pe listele de concurs ● Astăzi-primele întreceri preliminare

Campionatele internaționale de atletism ale României aflate la cea de a XXI-a ediție vor avea anul acesta un cadru cu totul inedit. Pentru prima oară, întrecerile acestui mare miting atletic, cu largi rezonanțe în lumea întreagă, se vor desfășura în același timp cu campionatele de seniori ale României (a 56-a ediție). Este, în primul rînd, un mare cîștig pentru sportivi, atît pentru atleții români, ale căror pasionante dispute pentru tricourile și medaliile de campioni vor avea loc pe fundalul unei competiții de valoare europeană, cît și pentru oaspeții noștri, ce vor fi stimulați, în cursa pentru obținerea unui pașaport olimpic, de prezența unor adversari ambițioși, pregătiți pentru a obține rezultate optime. În perspectivă, deci, un spectacol atrăgător, în care vor evolua cîteva staruri ale atletismului internațional, alături de cei mai buni sportivi ai țării noastre.

Pe adresa federației de specialitate continuă să sosească zilnic confirmări nominale ale participanților, care îmbogățesc considerabil listele de concurs. Delegația **R.D. Germane** (alcătuită din 5 sportive) are în frunte o remarcabilă sprinteră, pe **Petra Vogt,** triplă campioană europeană în 1969, care a alergat în acest an 100 m în 11.6 și 200 m în 23,8. Împreună cu ea, vor mai concura la București **Ingrid Mickler** (59,27 m), adversară de bună factură pentru cvartetul de aur al discobolelor noastre, **Brigitte Pöhland,** o talentată demifondistă ce poate ține (cu 2:02,5) trena Ilenei Silai, **Maria Räbiger** (cu 6,29 m la lungime) și **Giesela Kühne** (54,1 pe 400 m).

Și forul de specialitate din Polonia a făcut cunoscute numele reprezentanților săi la „internaționalele" României. Ne-a reținut atenția de la început prezența **Terezei Nowak,** una dintre cele mai bune specialiste din lume în proba de 100 m garduri, creditată în acest an cu 13,0. Duelul ei cu Valeria Bufanu va constitui unul din punctele de atracție ale programului de sîmbătă după-amiază. Delegația poloneză mai are în componența sa pe **Wlodzimierz Sokolowski,** un specialist al prăjinei (cu 5,15 m în acest an), pe hurdlerul **Miroslaw Majrczak,** fondistul **Jan Wawrzuta** și trei demifondiști de o bună valoare, **Henryk Glowczewski, Michal Skowronek** și **Zenon Szordykowski.**

Astfel, pînă miercuri, organizatorii erau în posesia înscrierilor unor sportivi din 16 țări (față de cele 13 s-au adăugat Norvegia, R.D. Germană și Polonia), de pe continentul european și cel american,

(Continuare în pag. a 2-a)

Belgianul Karel Lismont, campion european de maraton în 1971, va lua startul, la București, în cursa de 10.000 m

VALENTIN ILIE (Brăila) — conduce în „Cupa orașelor" la ciclism

BRAȘOV, 5 (prin telefon de la corespondentul nostru județean). Marți și miercuri, pe șoselele din împrejurimile Brașovului s-a desfășurat cea de a patra etapă a competiției cicliste, dotată cu „Cupa orașelor". În cele două zile de concurs au avut loc întreceri deosebit de atractive, în care majoritatea concurenților au dovedit o bună pregătire. Această etapă a fost dominată de disputa dintre selecționatele Brăilei și Brașovului, ocupantele primelor două locuri în clasament. Deși lipsiți de sportul lui Tiberiu Toro (aflat în Cehoslovacia), brașovenii s-au comportat bine, reușind să se apropie la un singur punct de actualul lider al clasamentului. Este demnă de evidențiat evoluția brașoveanului Zoltan Elekeș, care ocupă de altfel, după două zile de concurs, locul I cu 35 puncte fiind de altfel și animatorul etapei.

În prima zi s-a disputat proba de contratimp — 15 km. — pe șoseaua spre Zizin, cîștigată clar de Zoltan Elekeș în 20:48. Pe următoarele locuri: Valentin Ilie (Brăila) 21:16; Valentin Hoța (Tg. Mureș) 21:37; Tiberiu Covaci (Cluj) 21:51; Andrei Derdeș (Cluj) 21:52 și Mircea Romașcanu (Buc.) 22:05.

Miercuri s-a disputat proba de fond — șosea (50 km.) startul și sosirea avînd loc la ieșirea din orașul Rîșnov. Rezultate: 1. Mihai Furnică (Ploiești) 1h 21:22; 2. Zoltan Elekeș (Brașov), 3. Valentin Ilie (Brăila), 4. Ștefan Popescu (Buc.). Aceștia împreună cu alți zece alergători au marcat același timp cu învingătorul. Pe etapă, victoria a revenit selecționatei orașului Brașov, cu 45 puncte, urmată de Brăila cu 40 puncte. Clasamentele generale după patru etape: ECHIPE — 1. Brăila 195 p.; 2. Brașov 194 p.; 3. Tg. Mureș 150 p; INDIVIDUAL — 1. Valentin Ilie (Brăila) 117 p.; 2. Valentin Hoța (Tg. Mureș) 98 p.; 3. Zoltan Elekeș (Brașov) 89 p.

Următoarea etapă, a V-a, va avea loc la Ploiești, în zilele de 29 și 30 august.

Carol GRUIA

Azi, la Wimbledon, în semifinale:

ILIE NĂSTASE — MANUEL ORANTES
ȘI STAN SMITH — JAN KODES

Citiți, în pag. a 4-a, relatarea trimisului nostru special la Wimbledon.

CÎND PISCINA, TENISUL ȘI AGREMENTUL FAC CONCURENȚĂ MĂRII...

— RAID-ANCHETĂ PE LITORAL —

● Dreptunghiul a învins „S"-ul...

● Între bicicleta-tandem și trăsură

● Instructori sportivi, nu particulari puși pe chiverniseală!

Mărturisim că plimbarea cu trăsura — la modă în acest sezon, pe litoral — ne-a tentat și pe noi, aparînd chiar ca posibilă pe ruta raidului nostru anchetă, Constanța—Mangalia Nord. Dar cum norii care începuseră a se aduna vădeau o viteză de deplasare mai mare decît a telegarilor noștri, am optat, totuși, pentru „Dacia 1300". Și, dincolo de regret, am rămas cu satisfacția că gospodarii litoralului au început să apeleze mai frecvent la imaginație în ceea ce privește agrementul în sezonul estival. A fost, de altfel, sentimentul pe care ni l-a hrănit întregul itinerariu parcurs.

TOT PE ȘA...

EFORIE NORD. Ne oprim la complexul sportiv de lîngă Hotelul „Perla". Trei terenuri de tenis bituminizate, bine îngrijite (și deservite de 35 de rachete românești, fabricate la Reghin, împreună cu peste 100 mingi) imbie la joc. Două persoane pot închiria un teren contra cost (10 lei ora) și după eforturi depuse în fața fileului, noua piscină, alăturată (una din ultimele vestigii ale inițiativei „estetizante" ale piscinelor în formă de „S", abandonată în favoarea celei practice, dreptunghiulare) sau, pur și simplu marea, pot răcori corpul și reda pofta de revanșă sportivă.

Obișnuiți cu courts-urile Mamaiei, am vrut să discutăm cu instructorul de tenis al complexului. Ni s-a spus că e... pe drum, urmînd abia să fie angajat. Pînă atunci însă terenurile constituie un loc predilect pentru diverse persoane particulare venite să-și completeze ilegal venitul, erijîndu-se în profesori de tenis sau în parteneri de ocazie. I.H.R. Eforie Nord are cuvîntul!

Ce faci, dacă vii pentru tenis și terenurile sînt ocupate? Încalecî șaua uneia din cele 22 de biciclete aflate la dispoziție (3 lei ora) și pornești la drumeție pînă îți vine rîndul în fața fileului. Nu poți spune, deci, că organizatorii te lasă să te plictisești sau că nu-ți oferă posibilități de mișcare în aer liber. Mai ales că la Eforie Nord mai există și terenul de tenis de lîngă Hotelul „Dunărea" și moderna piscină de la „Europa" (de această dată dreptunghiulară, deci apță și pentru cursuri de învățare a înotului sau pentru întreceri sportive amicale), creație a acestui sezon.

CA SĂ AJUNGI ÎN OLIMP...

...nu trebuie să fii vreun zeu, ci doar să urmezi șoseaua ce trece pe lîngă lacul Tatlageac. Localnicii spun că această întindere de apă, vecină cu marea, n-ar fi mai prejos ca surata sa, Techirghiol, decît poate în ceea ce privește amenajarea. Și, într-adevăr, privind cît de golaș este Tatlageacul nu i-am putut contrazice și, totodată, nu ne-am putut opri gîndul că aici ar fi locul unei noi și moderne baze nautice și de agrement. Poate că mîine-poimîine, cînd ultima creație a salbei de stațiuni a litoralului — Olimp — va intra în circuitul deplin al turismului intern și internațional, forurile de resort vor încadra și Tatlageacul în planurile lor.

Pînă atunci, **Olimpul** oferă în premieră acestui sezon; modernul său bowling, găzduind 8 piste de bowling și 4 de popice, o sală cu jocuri mecanice, mese de ping-pong și biliard. În fața clădirii — replică fericită a inspiratei soluții arhitectonice și funcționale care este hotelul „Amfiteatru" — se aflau priponiți 10 „Pegași" — tandem dispuși să la în șaua lor pe amatorii de ciclotu-

Raid-anchetă realizat de
Paul SĂVESCU

cu concursul corespondentului județean
Cornel POPA

Foto: Mircea RĂDULESCU

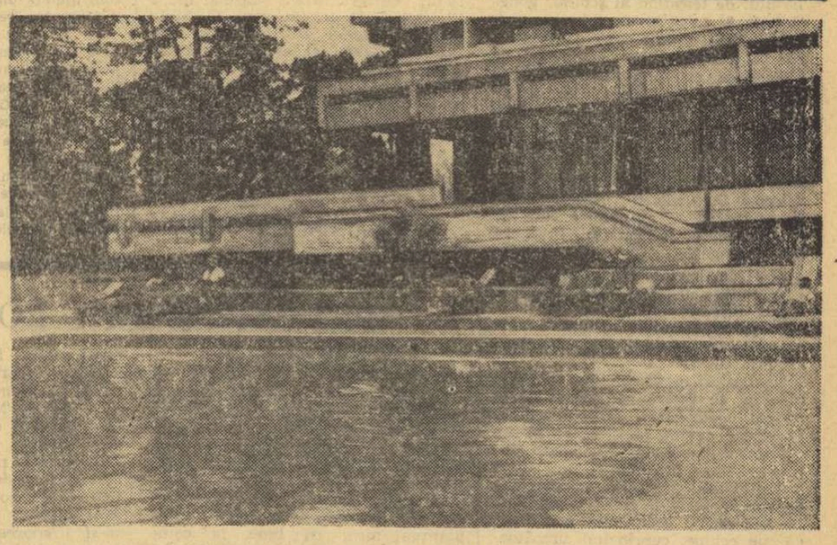

Oglinda mării a venit mai aproape de Hotelul „Europa" din Eforie Nord. Noua piscină, inaugurată în acest sezon, face astfel concurență mării

(Continuare în pag. a 2-a)

Ieri s-a disputat etapa a doua a barajului pentru Divizia B la fotbal. În Capitală a avut loc meciul Delta Tulcea — Petrolul Moinești *(3—2). Instantaneul nostru vă prezintă marcarea golului al doilea al tulcenilor de către golgeterul lor,* Pareșcura. *Citiți în pagina a 4-a cronicile celor patru partide desfășurate la* București, Rm. Vîlcea, Hunedoara *și* Ploiești.

TRĂGĂTORI ROMÂNI CONCUREAZĂ LA BELGRAD

Între 7 și 9 iulie va avea loc la Belgrad un concurs internațional de tir la care și-au anunțat prezența sportivi din R.D. Germană, Polonia, România, Ungaria și Iugoslavia. Din delegația țării noastre, care a părăsit ieri Capitala, fac parte, printre alții, Ilie Codreanu, Marin Marin, Laurențiu Ilovici, Dan Lucache, Vasilica Manea, Angela Tudorică, Aurora Podaru, Mihai Teodor ș.a.

In cinstea CONFERINȚEI NAȚIONALE A PARTIDULUI ȘI A CELEI DE-A 25-A ANIVERSĂRI A REPUBLICII

REPORTAJ LA ZI: CUVÎNTUL HUNEDORENILOR

(Urmare din pag. 1)

țară, hunedorenii i-au răspuns prin noi angajamente. Iată cîteva inițiative :

● Laminate de cea mai bună calitate, livrate în condiții ireproșabile ;

● Fiecare tonă de oțel — în concordanță cu prevederile contractuale ;

● 10 000 tone blumuri și semifabricate prin creșterea productivității cu 50 la sută ; 700 tone metal economisit — la blumingul „1300" de la Hunedoara ;

● Toate obiectivele predate înainte de termen, cu eficiență sporită — la I.C.S. Hunedoara ;

● Pînă la Conferința Națională — 5 000 tone de fontă cu cocs economisite — la furnalele Hunedoarei ;

● „La fiecare abataj frontal vom realiza în plus, în fiecare lună, cîte două cicluri complete" — inițiativa Eroului Muncii Socialiste Petre Constantin, miner șef de brigadă la E. M. Lupeni ;

● La Centrala minereurilor neferoase Deva se va obține un spor de producție de 6 milioane lei prin aplicarea unor valoroase invenții și inovații ;

● Noile investiții — înainte de termen, cu costuri reduse (angajamentul constructorilor din Valea Jiului) ;

● 30 000 tone minereu de fier peste plan — deviza minerilor din Teliuc ;

● Furnalul nr. 9, de 1 000 m.c., de la Hunedoara, va fi predat siderurgiștilor cu 10 zile înainte de termen — angajamentul constructorilor de la I.C.S.H.

După cum se poate desprinde din aceste cîteva angajamente și inițiative hunedorene, munca creatoare și abnegația colectivelor de pe aceste străvechi meleaguri au atins cotele fierbinți ale marii întreceri. Așa înțeleg hunedorenii să cinstească marile evenimente ale poporului nostru.

„ȘTAFETA ISCUSINȚEI ȘI ÎNDEMÎNĂRII" LA ORIENTARE TURISTICĂ

În Pădurea Rotundă, de lîngă Reghin, Consiliul județean Mureș al Organizației Pionierilor, cu sprijinul organelor locale, a organizat un interesant concurs de orientare turistică, dotat cu trofeul *„Ștafeta iscusinței și îndemînării"*.

La întrecere au participat echipe de cîte 10 concurenți din Sighișoara, Reghin, Tg. Mureș, Sărmași, Iernut, Ibănești-Isticeu, Jabenița, Gornești și din alte localități mureșene, care s-au întrecut în cadrul fazei județene a acestui concurs.

Lungimea traseului a măsurat 800 m, participanții avînd de parcurs un teren variat, cu efectuarea mai multor probe aplicative ca de pildă: trecere sub un gard de nuiele, orientare cu busola, acordare de prim ajutor, semnalizare cu fanioane, trecere peste diferite obstacole etc.

Iată clasamentul : 1. Echipajul „Temerarii" al Casei pionierilor din Reghin; 2. Echipajul „Șoimii" al Liceului nr. 2 Reghin, 3. Echipajul „Nepoții lui Iancu" din Ibănești-Isticeu.

Etapa finală a competiției va avea loc, între 26 iulie—8 august, la Costești, în județul Hunedoara.

Ioan PĂUȘ — coresp. județean

ANGAJAMENTELE DEVIN FAPTE

(Urmare din pag. 1)

s-au îndreptat și spre o altă importantă sursă de venituri — **ECONOMIILE DE METAL.** Inițial, angajamentul a fost de 250 tone. **Sporind eforturile, la capătul unor căutări laborioase, angajamentul a fost majorat cu încă 100 de tone. Pînă în prezent a fost economisită o cantitate de 220 tone de oțel.** Așadar, mai multe unități de pompaj pentru industria petrolieră și cazane de aburi — principalele produse ce se realizează la uzinele „Vulcan" — vor fi obținute din oțel economisit.

Prima decadă a acestei luni a fost declarată „decada record", timp în care se va înregistra cea mai mare producție a anului.

La aceste succese își aduc contribuția și sportivii. Cazangiul **Teodor Florescu,** lăcătușul **Gheorghe Anghel** — din echipa de rugby (Vulcan), care a promovat anul acesta în Divizia A, sudorul **Stelian Marcu** și lăcătușul **Petre Goran** — fotbaliști în echipa ce a promovat și ea anul acesta într-o categorie superioară („Onoare"), lăcătușul mecanic **Constantin Popa,** sudorul **Nicolae Pîrvan** și lăcătușul **Ion Marin** — componenți ai echipei de lupte greco-romane Metalul, care activează în Divizia A, sînt doar cîțiva dintre tinerii destoinici, atît în producție, cît și pe terenurile de sport.

handbal

IN MECI AMICAL

SELECȚIONATA ORAȘULUI SKOPLJE — ROMÂNIA 13-13

SKOPLJE, 5 (prin telefon). În sala sporturilor din localitate s-au întîlnit, într-un meci amical, reprezentativa de handbal masculin a României și Selecționata orașului Skoplje. După o primă repriză în care handbaliștii iugoslavi au avut inițiativa și au condus la pauză cu scorul de 8—7, jucătorii români au echilibrat situația, încheind partida la egalitate : 13—13.

Astăzi, handbaliștii noștri vor susține un nou joc de verificare în compania Selecționatei Macedoniei.

natație

PATRU SPORTIVI ROMÂNI CONCUREAZĂ LA SYRACUSA

La ora cînd încheiem ediția, în orașul italian Syracusa încep primele întreceri ale marilor concursuri internaționale de înot dotate cu **„Trofeo di sette colli"** (pentru bărbați) și **„Trofeo dei navigli"** (pentru femei) la care participă și patru sportivi români : **Marian Slavic, Eugen Almer, Dietmar Wetterneck** și **Anca Groza.**

Înainte de plecarea în Italia, Almer și Wetterneck au realizat rezultate meritorii în cadrul unui concurs de verificare. Primul a fost cronometrat în 4:22,6 pe 400 m liber, iar al doilea a obținut 4:56,8 pe 400 m mixt (la 0,5 sec de recordul național), timpi care confirmă buna lor pregătire. Și bucureșteanul Marian Slavic este capabil de a face o frumoasă figură la Syracusa, unde probele se desfășoară la lumina reflectoarelor. Zilele trecute, la Wiener Neustadt, concurînd într-un bazin de 33 m, el a obținut 1:58,4, la 200 m liber, cifră promițătoare pentru actualul său stadiu de pregătire. Citiți în numărul nostru de mîine primele rezultate ale acestor concursuri.

TENIS

CURSURI DE INIȚIERE PENTRU AMATORII BUCUREȘTENI

Cu începere de joi, „Tenis Club București" (calea Plevnei nr. 69, tel. 14.88.59) organizează cursuri de inițiere la tenis cu o durată de 30 de zile. Relații pentru înscrieri se pot obține zilnic, între orele 9—12 și 16—19,30, la sediul clubului.

polo

POLOIȘTII AUSTRALIENI VOR JUCA LA BUCUREȘTI

Echipele Greciei și Canadei în turneul olimpic

Peste cîteva zile își va începe turneul în Europa echipa de polo a Australiei, una dintre cele 16 finaliste ale competiției olimpice de la München. Sportivii de la Antipozi vor evolua în Spania, Italia, Iugoslavia, Ungaria, iar în continuare vor susține două partide amicale cu reprezentativa României la București.

Este pentru prima dată cînd selecționata australiană ne vizitează țara. Poloiștii români au mai întîlnit această echipă în urmă cu 16 ani, la J.O. de la Melbourne, și atunci victoria a revenit echipei noastre cu scorul de 5—2.

Meciurile România—Australia au fost programate în zilele de 24 și 25 iulie, în bazinul Dinamo din Capitală, și ele vor fi conduse de cunoscutul arbitru internațional Julien Bauwens.

MODIFICĂRI ÎN LISTA FINALISTELOR LA OLIMPIADĂ

Federațiile de specialitate din Rhodezia de Sud și Brazilia au anunțat recent F.I.N.A. că echipele lor de polo nu vor lua parte la turneul olimpic de la München. În locul acestora a fost admisă participarea selecționatelor **Greciei** (clasată pe locul IV în turneul de calificare european — München 1972) și **Canadei** (locul IV la campionatele panamericane din 1971). Cele 16 echipe finaliste vor fi repartizate în 3 grupe eliminatorii după o tragere la sorți ce va avea loc în ziua de 22 august la München.

POPICE

Adnotări la campionatul divizionar feminin

PERFECȚIONAREA — CUVÎNT DE ORDINE LA ECHIPELE DIN PRIMUL EȘALON

Campionatul divizionar de popice, rezervat echipelor feminine, a marcat un evident salt calitativ, pretendentele la titlu — în număr sporit față de anii trecuți — angajîndu-se într-o pasionată dispută pentru calificarea în turneul final, soldată cu rezultate superioare. Ultimele etape ale competiției au dat cîștig de cauză formațiilor Voința București, Laromet București, Rapid București (seria Sud), Voința Tg. Mureș, C.S.M. Reșița și Voința Cluj (seria Nord), care, de fapt, au reluat de la capăt (într-o dispută tur-retur contra scor), lupta pentru cucerirea tricourilor de campioane. Rezultatul se cunoaște, elevele antrenorului emerit Alexandru Andrei (Voința București) au ocupat, grație unui plus de omogenitate și unor individualități (Cornelia Petrușcă, Crista Szöcs și Cornelia Grecescu) în formă mare, primul loc în clasamentul final.

Bilanțul ar fi fost pozitiv pentru toată lumea, dacă antrenorii și instructorii echipelor situate în vecinătatea animatoarelor și în partea a doua a clasamentelor în serii, ar fi acordat atenția cuvenită aplicării principiilor moderne de pregătire. O parte din formații: Voința Oradea, Dermagant Tg. Mureș, Petrolul Băicoi, Voința Ploiești și altele, rezumîndu-se doar la ședințe de lansări, au jucat bine pe arenele proprii, iar atunci cînd au trebuit să înfrunte particularitățile pistelor din deplasare, au capotat. Antrenamente fracționate, adică fără exerciții fizice sau jocuri școală în care să se studieze condițiile partidelor ce urmau a fi susținute pe teren străin au caracterizat pregătirea efectuată în majoritatea secțiilor fruntașe, constatîndu-se următoarele deficiențe:

— cu mici excepții, sportivele lansează la primul popic, în speranța că bila va ajunge într-unul din cele două culoare mari și, în consecință, au spart exasperant la „pline";

— nu se posedă a doua lovitură la „izolate", irosindu-se multe lovituri la figuri destul de simple;

— se ratează adesea, din cauza impreciziei, înregistrîndu-se un procent de bile... goale, nepermis de mare pentru jucătoare divizionare;

— în sfîrșit se lucrează prea puțin sau de loc pentru mobilitate, dezvoltarea îndemînării și rezistența specifică.

Iată, așadar, cîteva elemente care denotă că atît tehnicienii cît și sportivele vizate au abdicat de la responsabilitatea fiecăruia în respectarea programului de instruire. Dacă vrem să facem primul pas spre o temeinică pregătire metodică, trebuie să schimbăm optica asupra intensității și conținutului antrenamentului. Și încă un lucru foarte important: ar fi extrem de util ca specialiștii federației să organizeze, în perioada vacanței, un curs de împrospătare a cunoștințelor cadrelor tehnice, cu ultimele noutăți desprinse din desfășurarea C.M. de la Split.

Traian IOANIȚESCU

Campioanele pe 1972 : sus (de la stînga la dreapta) — Cornelia Petrușcă, căpitanul echipei, Valeria Dumitrescu, Eva Litași, Alexandru Andrei, (antrenor), Cornelia Grecescu, Crista Szöcs, jos — Constanța Maricea, Maria Armeanu și Elena Bălașa Foto : C. SATMARI — Galați

atletism

CAMPIONATELE INTERNAȚIONALE ALE ROMÂNIEI

(Urmare din pag. 1)

cifră care va crește probabil în cursul zilei de astăzi.

ASTĂZI PRIMELE ÎNTRECERI PRELIMINARE

Așa cum v-am mai informat și în numerele noastre trecute, ediția din acest an a Campionatelor internaționale ale României are și un mic preambul. Pentru a oferi concurenților condiții de participare cît mai apropiate de cele de la J.O., organizatorii au hotărît ca la o serie de probe participanții să fie supuși unui test complet, cu serii și semifinale în cursele de alergări și calificări la sărituri sau aruncări. Programul acestora este următorul :

ASTĂZI, DE LA ORA 17 : 800 m femei (serii) ; ORA 17,10 : 1 500 m femei (serii) ;

VINERI, DE LA ORA 10 : triplusalt (calificări) și greutate femei (calificări) ; ORA 10,30: disc femei (calificări); ORA 17: 800 m femei (semifinale) ;

SÎMBĂTĂ, DE LA ORA 10 : Lungime femei (calificări), înălțime femei (calificări) și 100 m garduri femei (serii). Proba de 20 km marș este programată dimineața, de la ora 8, la pădurea Băneasa. Întrecerea pentatlonistelor va avea loc miecuri 12 iulie, de la ora 17 (100 m garduri, greutate și înălțime) și joi 13 iulie de la ora 18 (lungime și 200 m).

BULETINUL SOSIRILOR

● Aseară, la ora închiderii ediției, erau așteptați la aeroportul Otopeni, atleții din Venezuela.

● În cursul după-amiezii de astăzi urmează să sosească sportivii din R.F. a Germaniei, Polonia, Bulgaria, Danemarca, Finlanda, Norvegia și Suedia.

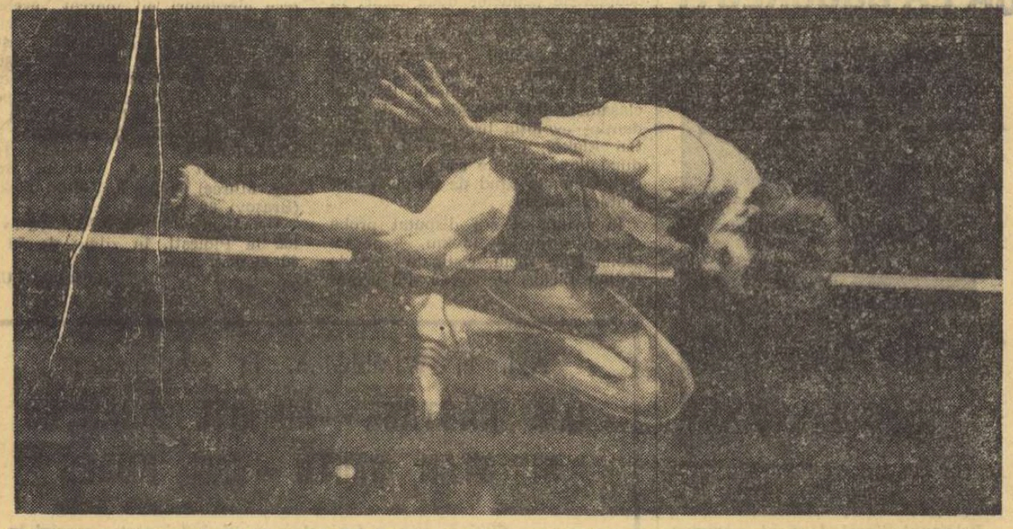

Șerban Ioan sărind 2,17 m la Viena, în 1970. Va repeta el această performanță simbătă după-amiază, îndeplinind astfel baremul de participare la J.O.?

„MEMORIALUL ZENO DRAGOMIR" LA A IV-a EDIȚIE

În organizarea C.J.E.F.S. Caraș-Severin va avea loc marți 11 iulie, la Reșița, tradiționala competiție atletică „Memorialul Zeno Dragomir", aflat anul acesta la cea de a IV-a ediție.

Simbătă la Tg. Mureș

ÎNTRECERI DECISIVE ÎN „CUPA CAMPIONILOR EUROPENI"

Preliminariile C.C.E. la popice din grupa în care a fost repartizată și reprezentanta țării noastre, Voința Tg. Mureș, se apropie de sfîrșit. Recent, au avut loc la Zagreb disputele penultimei etape, încheiată, conform așteptărilor, cu victoria gazdelor :

1. Medvescak Zagreb 6130 p.d., 2. Voința Tg. Mureș 5813 p.d., 3. Ferencvaros Budapesta 5551 p.d.

Clasamentul general după două etape : 1. Medvescak 5 p., 2. Ferencvaros 4 p., 3. Voința Tg. Mureș 3 p.

Ultima etapă a grupei se va desfășura simbătă la Tg. Mureș, în organizarea echipei Voința din localitate. Conform calculului hîrtiei, popicarii români pot cîștiga această confruntare, iar sportivii maghiari, ar putea, să-i depășească pe cei iugoslavi și astfel toate echipele pot ajunge, în urma acestei etape, la egalitate de puncte. În această situație, echipa care va rămîne în cursa pentru trofeu va fi decisă de numărul popicelor doborîte în cele trei întîlniri. Jucătorii iugoslavi au, în prezent, un avantaj de peste 300 p.d. față de echipa Voința și aproape 400 p.d. înaintea popicarilor maghiari, cifre destul de greu, dar nu imposibil, de refăcut. Prin urmare, se anunță o întrecere aprig disputată.

baschet

CAMPIONATUL DE CALIFICARE PENTRU DIVIZIA B

În zilele de 7, 8 și 9 iulie va avea loc campionatul de calificare pentru promovare în divizia B. La băieți s-au înscris 11 echipe, care au fost repartizate în trei grupe după cum urmează:

Zona I, la Pitești: C.S.U. Pitești, Proiectantul Rm. Vîlcea, Vrancea Focșani și Sportul studențesc Hunedoara;

Zona a II-a, la Baia Mare: I.M.F. Tg. Mureș, C.S.U. Baia Mare, Sănătatea Dorohoi și Clujeana Cluj

Zona a III-a, la Reșița: C.S.M. Reșița, Medicina Timișoara și Metalul Drobeta Tr. Severin.

Primele clasate în fiecare grupă vor promova în divizia secundă, alături de IEFS II, care a cîștigat seria de la București.

La fete, campionatul de calificare nu se va disputa, deoarece s-au înscris doar... 3 echipe, adică atîtea cîte trebuie să promoveze. Federația va lua în discuție această situație.

MOTO

BOGAT PROGRAM COMPETIȚIONAL IN LUNA IULIE

Sportul cu motor programează în luna iulie cîteva concursuri deosebit de atractive.

Cel mai important dintre acestea, **etapa a III-a a „Cupei Dunării"**, se va desfășura la Brașov și va reuni la start pe cei mai valoroși motocrosiști din Bulgaria, Cehoslovacia, Iugoslavia, Ungaria, U.R.S.S. și, bineînțeles, România. Disputele vor avea loc pe un traseu amenajat pe Valea Răcădăului, în ziua de **16 iulie.** În clasamentul pe echipe al acestei ediții (a II-a) conduce reprezentativa U.R.S.S. urmată de Cehoslovacia și România. Probabil că din formația țării noastre nu vor lipsi alergătorii Șt. Chițu, A. Ionescu, M. Banu și A. Crisbay.

Duminică 9 iulie, la Baia Mare, se va disputa etapa a II-a a campionatului republican de viteză pe circuit, în organizarea asociației sportive Motorul și C.J.E.F.S. Baia Mare. Iată cîștigătorii primei etape : **cl. 70 cmc.** — G. Sechenstein (C.S.M. Reșița) ; **cl. 125 cmc.** — Al. Ionescu-Cristea (Oțelul Galați) ; **cl. 175 cmc.** — W. Hierschvogel (C.S.M. Reșița) ; **cl. pînă la 500 cmc.** — Fl. Bejan (C.S.M. Reșița) ; **ataș** — St. și I. Ciorbași (Auto Baia Mare).

Tot la 9 iulie se va desfășura, la Brașov, în cinstea Conferinței Naționale a partidului, un concurs republican de motocros, organizat de Federația română de motociclism în colaborare cu C.S. Steagul roșu.

În ziua de 23 iulie, la Sibiu, va avea loc etapa finală (a VI-a) a **campionatului republican de dirt-track.**

AERONAUTICA

CONCURSURI JUDEȚENE DE PARAȘUTISM

La Brașov, pe aerodromul Ghimbav, a avut loc pregătirea comună a parașutiștilor aparținînd aeroclubului „Aurel Vlaicu" București, Aeroclubului Buzău, „Oțelul" Galați și Aeroclubului Brașov. Timpul deosebit de favorabil a permis executarea unui antrenament intens, contribuind în mod simțitor la ameliorarea performanțelor.

În ultimele trei zile ale pregătirii s-au desfășurat concursurile județene (prima etapă a campionatului republican de parașutism), etapă de calificare pentru faza următoare, concursurile interjudețene.

Concursul a fost individual și s-a desfășurat în două probe : 1. Salt de la 1 000 m cu aterizare la punct fix; 2. salt de la 2 000 m cu cădere liberă pînă la 30 secunde și executarea gamelor de acrobație. Iată primii clasați la ambele probe, calificați pentru etapa următoare: Aeroclubul „AUREL VLAICU" BUCUREȘTI : 1. Mihai Mărăscu, 2. Emil Dumitrașcu, 3. Marin Neagu, 4. Marian Sin, 5. Ioan Alebuz; Aeroclubul BUZĂU : 1. Gh. Băleanu, 2. B. Radu, 3. Valentin Dobrilă, 4. S. Ancuța, 5. Marin Stancu; „OȚELUL" GALAȚI: 1. Aurel Vornicescu, 2. Vladimir Peta, 3. Iordache Basalic, 4. Grigore Basalic, 5. Iancu Ceapă.

Rezultatele concursului confirmă forma bună a echipelor, la proba de punct fix echipa „Oțelul" Galați, iar la proba de acrobație rezultate mai bune au obținut sportivii aeroclubului bucureștean. La reușita întrecerilor un aport deosebit a adus echipajul avionului AN2, alcătuit din pilotul Marin Nicolae și mecanicul Mihăil Torcătorul.

prof. Gh. VĂLEANU
antrenor de parașutism

LICEUL Nr. 2 PLOIEȘTI — CAMPION PENTRU A TREIA OARĂ LA TETRATLONUL ȘCOLAR

În cadrul minunat pe care-l oferă stadionul din Poiana Brașov, peste 200 de tineri atleți, reprezentînd cele 12 echipe calificate în etapele de zonă, și-au disputat simbătă și duminică finala campionatului de tetratlon al școlilor generale și al pionierilor.

Întrecerea a însemnat un frumos succes pentru atletismul școlar, scoțînd în evidență imensul rezervor pe care acesta îl are la dispoziție. Finala organizată de către Ministerul Educației și Învățămîntului în colaborare cu Consiliul Național al pionierilor și C.N.E.F.S. a servit în același timp și drept selecție în vederea tetratlonului internațional al prieteniei care se va desfășura la sfîrșitul lunii în R.P. Mongolă.

Eroii finalei întrecerii din Poiana Brașovului au fost, fără îndoială, elevii Liceului nr. 2 din Ploiești, care pentru a treia oară au reușit să cucerească titlul de campioni școlari.

Neobositul profesor Emil Postolnicescu și tînărul profesor Vasile Roșca, conducătorii echipei, pot fi pe drept cuvînt mulțumiți ; ei au realizat o performanță, cu care pot ține școli se pot mîndri.

Tetratlonul școlilor generale deschis elevelor și elevilor de 13 și 14 ani este o competiție poliatletică, pe echipe, cuprinzînd următoarele probe: 60 m, lungime, înălțime și aruncarea mingii de oină. Acest concurs are darul să pregătească elevii și echipele pentru pentatlonul atletic școlar — rezervat elevilor din licee și școli profesionale, și constituie una din cele mai populare întreceri atletice organizate în țara noastră, reușind să angreneze în fiecare an sute de mii de elevi și mii de echipe.

Ca în fiecare sezon și de data aceasta numeroase premii au răsplătit eforturile elevilor și munca profesorilor, far echipa campioană, ca și o serie de elevi care s-au distins în mod deosebit au fost trimiși în tabăra de pregătire a Federației române de atletism de la Predeal.

Printre aceștia se numără eleva Lucia Boboc de la Sibiu și Vasile Moraru, de la Liceul D. Cantemir din Iași, campionii tetratlonului din acest an.

Iată acum și rezultatul campionatului, ediția 1972 : Liceul nr. 2 Ploiești 2 731 p, Șc. gen. 18 Sibiu 2 352 p, Liceul D. Cantemir Iași 2 303 p, Școala generală 2 Craiova 2 275 p, Șc. generală 2 Reșița 2 214 p, Școala generală 11 Baia Mare 2 104 p, Școala generală 1 Codlea 2 091 p, Șc. generală 1 Buzău 2 053 p, Șc. generală 6 Galați 1 990 p, Șc. generală 10 Pitești 1 971 p, Șc. generală 82 București 1 863 p.

prof. CAMIL MORȚUN

PENTATLONIȘTII ROMÂNI

(Urmare din pag. 1)

cești băieți, dacă vor munci cu și mai multă sîrguință decît pînă acum, pot constitui o reprezentativă de nădejde pentru următoarea ediție a Olimpiadei, cea de la Montreal, din 1976.

În ceea ce privește recentul examen pe care l-au trecut, după părerea mea, cu bine, la campionatele noastre internaționale, cred că a fost edificator pentru toți specialiștii prezenți la întreceri, că Spîrlea, Cosmescu și Covaci formează o echipă care ar putea evolua la un nivel mulțumitor chiar și în acest an, la München. Din informațiile pe care le deținem, la apropiatele întreceri olimpice din capitala Bavariei vor fi prezente 17—18 reprezentative naționale, și în plus un număr apreciabil de concurenți individuali din alte 6 țări, ceea va face ca numărul pentatlonistilor să depășească 60 — un adevărat record în materie de participare.

După opinia mea, față de forma arătată în diferitele verificări din acest sezon, față de valoarea generală a sportivilor ce vor fi angajați în marea confruntare olimpică de la München, consider că în intervalul de 51 de zile care au mai rămas pînă la deschiderea J.O. există premise ca printr-o muncă fără de nici o fisură, beneficiind de condițiile materiale de care dispun, tinerii noștri sportivi să-și sporească potențialul de concurs și să evolueze, la München, în mod onorabil, avînd posibilitatea clasării între echipele ce se vor situa între locurile 6—10.

Această posibilitate este perfect realizabilă cu condiția, așa cum am mai spus, a unei munci de cea mai bună calitate, cu o angajare totală a fiecărui sportiv, dar, zic eu, și cu a fiecărui antrenor al lotului (**Gh. Tomiuc**-coordonator, și atletism, **I. Birloiu**-călărie, **N. Marinescu**-scrimă, **I. Tripșa**-tir, **R. Drăgușanu**-înot). Va trebui, de asemenea, ca și îndrumarea federației de specialitate să fie mai activă și mai exigentă.

CÎND PISCINA, TENISUL ȘI AGREMENTUL FAC CONCURENȚĂ MĂRII...

(Urmare din pag. 1)

rism iar în portbagajul aflat în... față, pe cei mai mici vizitatori ai Olimpului. Și după cum ne-a spus responsabilul complexului de agrement, Frederich Elges, solicitările sînt remarcabile, comparabile cu cele ale piscinelor „Transilvania", „Moldova", „Valea Oltului", „Crișana" și „Amfiteatru".

GEMENII

La Saturn am găsit un frate geaman al bowlingului de la Olimp, care urmează să fie dat în funcțiune. Pînă am ajuns însă la Saturn, am consemnat ultimele noutăți ale sezonului: la Neptun două piscine acoperite (la hotelurile „Doina" și Sulina") și una în aer liber (la „Miorița"), la Jupiter — trei piscine, un teren de volei cu zgură (la „Capitol"), și unul de minigolf, cursul de inițiere în dreptul yolelor; la Venus — două piscine la Complexul „Pajura", un teren de minigolf și un... teatru de vară (350 de locuri, inaugurarea la 15 iulie). Și ca să revenim la Saturn, să adăugăm că și aici construcția piscinelor a dominat premierele acestui sezon estival, avînd și un element inedit : celor trei noi piscine dreptunghiulare, li s-a alăturat și o minipiscină pentru viitorii înotători, aflați acum la primele contacte cu apa bazinelor.

★

După cum ni s-a spus la I.H.R. Mangalia — gospodarul stațiunilor Saturn, Venus, Jupiter — turismul modern, vacanța, nu poate eluda sportul și agrementul. Și, spre deosebire de alte sezoane, declarațiile de principiu nu au mai fost infirmate de realitate, în ceea ce privește baza materială nici măcar pe... ici, pe colo.

Este evidentă preocuparea forurilor de resort pentru diversificarea posibilităților de a face sport, de a beneficia de agrement pe litoral. Caracteristice acestui sezon mi se par: „explozia" în lanț a piscinelor, prima pe care o are tenisul, agrementul în mișcare, concurente tot mai serioase ale mării.

Litoralul românesc al Mării Negre are, într-adevăr, ce oferi, pe multiple planuri de odihnă activă, turistului din țară și de peste hotare.

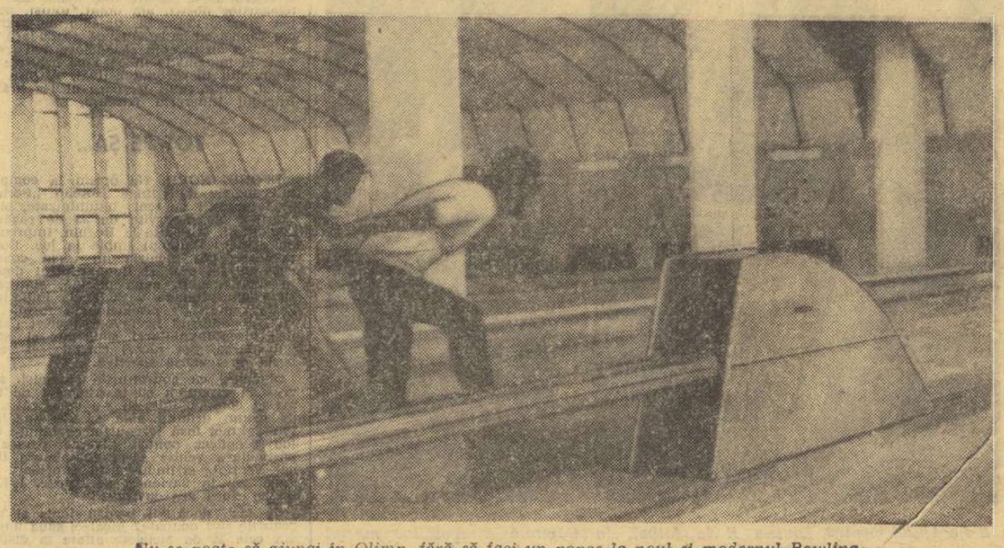

Nu se poate să ajungi în Olimp, fără să faci un popas la noul și modernul Bowling.

fotbal

DIVIZIA A 1971-1972 — Retrospectivă

3. „U" CLUJ - COMPORTARE REVELATORIE, EFECT AL UNEI PREGĂTIRI SUPERIOARE

La Cîmpulung Moldovenesc, acolo unde s-a deplasat pentru ozonificare, „U" Cluj s-a întîlnit întîia oară cu noul ei antrenor Ștefan Onisie. A fost de fapt o întîlnire fericită cu **ECHILIBRUL, CALMUL, LINIȘTEA,** cu un **ALT MOD DE A GÎNDI ȘI PRIVI LUCRURILE.** Fostul antrenor al Stelei le-a explicat clar alb-negrilor ceea ce dorește să înfăptuiască împreună. Și, înainte de toate, le-a spus că vrea **PERFORMANȚĂ,** deoarece este ferm convins că jucătorii clujeni o pot realiza. Anca, Ștefan, Crețu, Pexa și ceilalți coechipieri ai lor au înțeles perfect pretențiile antrenorului și i s-au subordonat necondiționat. **Subordonat** poate că nu-i tocmai cuvîntul potrivit, pentru că, în realitate, între echipă și antrenor n-au existat decît raporturi de **COLABORARE.**

„U" s-a pus serios pe treabă, păsind cu dreptul în campionat.

JUCĂTORI FOLOSIȚI

Ștefan și Moldovan (portari); **Crețu, Pexa, Solomon, Cîmpeanu, Poraschi** (fundași); **Anca, Fanea, Sudi, Mihăilă** (mijlocași); **Uifăleanu, Adam, Munteanu I, Barbu, Lică, Iordache, Mureșan și D. Mocanu** (atacanți).

Din acest lot de 19 jucători, trei au fost sancționați pentru injurii aduse conducătorilor jocului: Fanea, Munteanu I și Crețu, fiecare cu cîte două etape suspendare. Barbu și Uifăleanu au primit mustrare pentru proteste.

După o treime a turului, echipa se află pe locul 3, la un punct de lider, impresionînd printr-un joc tehnic, calm și sigur în apărare, inventiv în atac. „Recondiționatul" Lică zburdă pe teren, Uifăleanu se bate pentru fiecare minge, Adam, Anca, Munteanu punctează eficace, Pexa și Solomon joacă mult mai atent în apărare, iar Ștefan demonstrează nu o dată că și-a însușit marea artă a închiderii unghiurilor atacanților adverși. Aplaudată pentru evoluția ei foarte bună, „U" Cluj se înfățișează ca o echipă **ÎN MARE FORMĂ, BINE PREGĂTITĂ, AMBIȚIOASĂ,** motive pentru care patru dintre jucătorii ei — Anca, Crețu, Ștefan și Uifăleanu — sînt chemați la lotul național. Dar plecarea acestora în turneul din Turcia și Grecia, ca și deplasarea, la începutul lunii martie (?), cu... autocarul, pînă în Italia, au avut darul să deregleze puțin mecanismul și efectul nu întîrzie: eșec în Cupă, eșecuri în primele etape ale returului. Început de criză? A fost numai o sincopă, pentru că, după înfrîngerea în partida cu mureșenii, la Cluj, „șepcile roșii" se dezmeticesc și realizează o suită de 5 victorii și două egaluri, ajungînd în **LUPTA DIRECTĂ PENTRU TITLUL DE CAMPIOANĂ.** Este rodul celor trei succese obținute în deplasare și a acelui 0—0 de la Pitești... **„cînd am trecut pe lîngă victorie și, poate, pe lîngă titlu"...,** l-am citat pe căpitanul echipei, Remus Cîmpeanu.

Cu Ștefan Onisie, care la Cîmpulung Moldovenesc a cerut lui Mihăilă, Ștefan, Fanea, Munteanu, Lică PERFORMANȚĂ, am stat de vorbă, după încheierea campionatului. I-am solicitat să ne explice cărora motive s-a datorat SALTUL făcut de „U" Cluj. Succesul absolut meritat se datorează unor cauze... simple.

Două generații. În prim plan, Munteanu I., *tînărul și viguros vîrf de atac al clujenilor, secundat de* Remus Cîmpeanu, *căpitanul și unul dintre cei mai vechi jucători ai lui „U".*

- adeziunea tuturor jucătorilor la antrenamentele judicios planificate și apropiate cerințelor unei pregătiri complete;
- efort maxim în aproape fiecare meci;
- o organizare mai bună a jocului și respectarea cu strictețe a disciplinei tactice; capacitatea jucătorilor de a aplica întocmai indicațiile antrenorului;
- joc realist, tehnic, cu participarea efectivă a majorității jucătorilor în atac și apărare („Pînă în acest an Pexa și Solomon nu prea treceau dincolo de linia de centru a terenului...");
- creditarea jucătorilor de către antrenor („I-am lăsat să arate în joc tot ceea ce știu, subordonîndu-și virtuțile tehnice scopului propus — sobrietate în apărare, eficacitate în atac...");
- respectarea normelor de viață, sportivă; îmbinarea corespunzătoare a pregătirii sportive cu învățătura;
- încrederea totală acordată unor jucători tineri, dornici de promovare: Lică, Mureșan, Mihăilă, Munteanu I;
- randamentul foarte bun și constant al unor jucători ca Ștefan, Crețu, Pexa, Solomon, Cîmpeanu, Anca, Lică.

Toate aceste atuuri ale clujenilor, îmbinate armonios, au condus echipa spre un joc apreciat, de bun nivel tehnic. Apărătorii au evitat plasamentul în linie, s-au dublat mai bine; la mijlocul terenului, Anca, Fanea, Mureșan, Mihăilă și Lică — aripă mult retrasă, au țesut inteligent pasele, pregătind cu migală acțiunile ofensive; în atac s-a acționat mai simplu, mai rapid, mai eficace. Sînt realizări incomparabil superioare anilor precedenți. „U" a manifestat însă și unele slăbiciuni, care au privat-o de o performanță și mai bună. Dacă apărarea și-a făcut pe deplin datoria, primind mai puțin de un gol de meci (27), fiind — alături de compartimentele defensive ale St. roșu (21) și Steaua (27) — una dintre cele mai bune din campionat, atacul nu s-a dovedit destul de eficace, șase echipe marcînd mai mult decît universitarii clujeni. Cauzele sînt mai multe, printre ele numărîndu-se: abuzul de dribling (Lică), nervozitatea (Uifăleanu) neconcentrarea în joc (Munteanu I), lipsa de experiență (Mureșan), absența din centrul liniei de atac a unui vîrf percutant, a unui puncher de talia lui Adam de pe vremea cînd acesta își înscria numele pe tabelul de onoare al golgeterilor.

Ștefan Onisie ne-a vorbit și despre ceea ce are de făcut „U" Cluj pentru ca să reprezinte merituos fotbalul nostru în Cupa U.E.F.A.

— Club, antrenori, jucători, cu toții trebuie să privim cu mare responsabilitate prima participare a lui „U" într-o competiție europeană atît de importantă; să îmbunătățim în continuare jocul echipei, punînd accentul pe o mai mare circulație a jucătorilor în teren; să întărim convingerea fiecărui jucător al lotului că se poate autodepăși. Numai realizînd aceste deziderate, echipa va reuși să-și continue drumul ei ascendent.

Subscriem integral la această întemeiată opinie.

Laurențiu DUMITRESCU

AGENDA ESTIVALĂ

● **CONTINUĂ SOSIRILE PE LITORAL.** Cu toate capriciile lunii iulie, mai puțin darnică în raze de soare ca în alți ani, jucătorii nu pierd ocazia de a profita — în zilele de vacanță de binefacerile mării. Unii, fie doar pentru plajă și băi, alții pentru tratament; așa că ei au sosit sau continuă să sosească în stațiunile Mangalia, Eforie Nord sau Mamaia. De cîteva zile mijlocașul U.T.A.-ei Petescu se află împreună cu familia sa în stațiunea Saturn, unde va rămîne pînă la sfîrșitul acestei săptămîni. La Mangalia Nord, sînt „steliștii" Dumitriu III, Aelenei și Haidu, ultimul rezervîndu-și, apoi, cîteva zile și pentru o vizită la Rîșnov, la părinți. În timp ce Pantea și Vigu abia au sosit la Mamaia, coechipierii lor, Tătaru și Iordănescu, goniți de vremea răcoroasă, s-au întors la București, unde vor rămîne pînă la 17 iulie, ziua în care antrenorii V. Stănescu și Gh. Constantin vor face apelul în vederea reluării pregătirii noului sezon. La Eforie Nord se află de mai multă vreme jucătorii Sportului studențesc, D. Nicolae și Leșeanu, care fac zilnic împachetări cu nămol și băi de soare pentru vindecarea unor leziuni mai vechi.

● **GUNEȘ LA SPORTUL STUDENȚESC?** Tînărul portar care a apărat buturile echipei de juniori a Școlii sportive Sibiu, campioană republicană pe anul 1971, transferat apoi la C.S.M. Sibiu, se află de cîteva zile în Capitală, pregătindu-se asiduu în vederea examenului de admitere pe care-l va susține la Institutul de educație fizică și sport. În eventualitatea unui succes în sesiune, tînărul portar sibian va apăra poarta proaspetei divizionare A, Sportul studențesc.

● **PETROLUL ȘI ÎNTĂREȘTE EFECTIVUL.** Clubul ploieștean se află în discuții cu atacantul Ion Constantin care și-a exprimat dorința de a activa în campionatul viitor la echipa Petrolul, dacă și clubul Steaua va fi de acord... De asemenea, este aproape cert schimbul dintre Pirvu de la Universitatea Craiova cu Bădin de la Petrolul.

PRIMELE CERERI DE TRANSFER DEPUSE LA F. R. F.

Printre cererile de transferare depuse pînă acum la F.R.F. pentru echipe din Divizia A se numără cele ale următorilor jucători:

Dan Ologeanu (Minerul Moldova Nouă), **C. Mineă** (Universitatea Craiova) și **Gh. Gornea** (Minerul Baia Mare) toți pentru C.S.M. Reșița.

R. Troi (Metalul București), **Ad. Casai** (Progresul București) și **Fl. Tănăsescu** (Progresul București) toți pentru F.C. Argeș Pitești.

G. Cojocaru (Progresul Brăila) și **Iosif Duha** (C.I.L. Gherla) pentru Dinamo București.

Acești jucători au depus toate actele cerute de regulamentul de transferări, inclusiv dezlegarea, astfel că vor fi transferați cu drept de joc imediat.

A ÎNCEPUT „CUPA DE VARĂ"

Duminică 2 iulie a început tradiționala competiție **„Cupa de vară"**, organizată de F.R.F. în colaborare cu A.S. Loto-Pronosport și Comisiile județene de fotbal. Anul acesta s-au înscris 60 de echipe din diviziile B și C care au fost împărțite în 12 grupe a cîte 4 și 6 echipe. Întrecerile se vor încheia la 20 august, cînd cîștigătoarele celor 12 grupe vor fi premiate. Iată rezultatele înregistrate în prima etapă: Unirea Iași — Danubiana Roman 2—2; Textila Botoșani — C.F.R. Pașcani 3—3; Letea Bacău — Trotușul Gh. Gheorghiu-Dej 1—0; Cimentul Bicaz — Oituz Tg. Ocna 2—0; Ceahlăul P. Neamț — Textila Buhuși 4—0; Autobuzul Buc. — Tehnometal Buc. 3—0; Laromet Buc. — T.M.B. 7—1; Flacăra roșie Buc. — Sirena Buc. 1—1; Electrica Constanța — Marina Mangalia 1—2; Dunărea Tulcea — Granitul Babadag 3—0; Oltul Rm. Vîlcea — Lotrul Brezoi 3—1; Unirea Drăgășani — Chimia Rm. Vîlcea 2—4; Minerul Lupeni — Corvinul Hunedoara 2—2; Victoria Călan — C.F.R. Simeria 2—2.

CHIMIA RM. VÎLCEA — FORTITUDO FIDENZA (ITALIA) 7-1 (5-0)

Ieri, la Rm. Vîlcea, s-a disputat partida internațională amicală dintre Chimia din localitate și formația Fortitudo Fidenza, din Parma (Italia). Victoria a revenit gazdelor cu un scor categoric: 7—1 (5—0).

Dialog de vacanță

BUCURIILE ȘI TRISTEȚILE LUI RĂMUREANU...

Întîlnire întîmplătoare, în fața la Scala. RăMureanu a ieșit la plimbare cu copiii săi, Cristian, de patru ani și jumătate și Lorena, în vîrstă de un an.

— Vesel, acum, cînd Cupa a poposit în Giulești!...

— *Vesel pentru echipă, trist pentru mine! Mă bucur că, după atîtea nereușite, generația de azi a Rapidului — din care nu face parte nici un jucător din cei care au pierdut cu Arieșul — a reușit să îndulcească inimile atîtor suporteri. Dar, hai să fim sinceri, în ce măsură am eu dreptul la această bucurie, din moment ce nu sînt decît o veșnică rezervă și nimic mai mult? De patru ani de cînd sînt la Rapid, mai bine zis din peste 120 de jocuri eu am apărat numai în 30, și nu în toate cele 90 de minute. Mai concret, acest campionat, recent încheiat: am fost folosit numai în două jocuri, cînd Răducanu a fost suspendat și 25 de minute la Tg. Mureș, după ce el făcuse cîteva greșeli mult prea mari. Am recunoscut întotdeauna meritele lui Răducanu, am afirmat și afirm că e mai valoros ca mine, dar a fost vorba că va juca cel mai în formă. Or... Zău, așa nu se mai poate!*

— Înțeleg că vrei să pleci de la Rapid!

— *Vreau să apăr! La 26 de ani nu mai pot aștepta în zadar pe banca de rezerve. N-am jucat de atîta timp, am pierdut încrederea în mine, am pierdut diferite loturi... Trebuie să plec!*

— Unde?

— *La orice echipă din Divizia A care are nevoie de un portar. Din cîte înțeleg însă, clubul nu vrea să-mi dea dezlegarea. După ce am fost „mutilat" sufletește și ca fotbalist, să mai fiu condamnat și la perioada de carantină?! Pentru că, eu, oricum, plec!*

— Și astă-vară ai vrut să pleci la altă echipă...

— *N-am plecat anul trecut pentru că am fost asigurat textual: „va juca cel mai în formă, nu se va mai ține cont că el e Răducanu și tu Rămureanu!" Acum însă nu mai pot crede nimic. Acum trebuie să joc!*

...Rapidul trebuie să analizeze cu multă cumpătare și omenie destinul acestui portar talentat care este Rămureanu...

Mircea BĂTRÂNU

GRAIUL CIFRELOR

● Cele 16 divizionare au folosit 332 de jucători (Marcu a evoluat și la Steaua și Univ. Craiova): Crișul a utilizat 30 (!); Univ. Craiova — 27; Dinamo, Petrolul și Politehnica — 24; Steagul roșu și Sport club Bacău — 22; Steaua, Farul, Jiul, C.F.R Cluj și F. C. Argeș — 21; A.S.A. și „U" Cluj — 20; Rapid — 19; U.T.A. — 16. Dintre aceștia, doar 11 au reușit să evolueze 2 700 de minute.

● În acest campionat, 20 de jucători au văzut „roșu" în fața ochilor. Deselnicu (Univ. Craiova) deține un „record": a fost eliminat de două ori — în etapa a X-a și a XXIV-a. Cei mai mulți jucători eliminați i-a avut Univ. Craiova — 3, iar Crișul, Farul și Politehnica cîte 2. În schimb, **F.C. Argeș și Jiul nu au avut nici un jucător eliminat de pe teren.**

● Cele mai frecvente scoruri înregistrate: la pauză au fost 90 de 0—0, iar în final 1—0 de 64 de ori.

● Din cele 240 de scoruri înregistrate la pauză, 61 au rămas „neatinse" pînă în min. 90. Dintre acestea, 7 au fost realizate de oaspeți (toate cu scorul de 1—0), care au reușit să-și mențină avantajul pînă în final: Crișul—F.C. Argeș 0—1 (etapa a XIV-a), Univ. Craiova — „U" Cluj 0—1 (XXI); Politehnica — F.C. Argeș 0—1 (XXI); Steagul roșu — Univ. Craiova 0—1 (XXIV); Jiul — Rapid 0—1 (XXVI); Petrolul — C.F.R. Cluj 0—1 (XXVII); Farul — „U" Cluj 0—1 (XXVIII).

● În acest campionat, gazdele au cîștigat 152 de partide (ceea ce reprezintă un procent de 63,33 la sută), 54 de partide s-au terminat la egalitate, iar 34 au revenit oaspeților.

● S-au tras la poartă 6 349 de șuturi, marcîndu-se 552 de goluri, deci un procent de eficacitate de 8,64 la sută, procent foarte scăzut, care relevă lipsa de eficacitate a jucătorilor noștri.

Clasamentul eficacității, întocmit pe baza raportului dintre numărul de goluri înscrise și numărul șuturilor trase la poartă, se prezintă astfel:

1. F.C. ARGEȘ 12,28 la sută (51:415); 2. Steagul roșu 11,74 (37:315); 3. U.T.A. 11,67 (51:437); 4. Univ. Craiova 10,88 (42:386); 5. A.S.A. 10,08 (35:347); 6. „U" Cluj 9,97 (37:371); 7. Dinamo 9,84 (44:447); 8. Sport club Bacău 9,68 (40:413); 9. Rapid 8,74 (39:446); 10. Politehnica 8,28 (29:350); 11. Steaua 7,92 (32:402); 12. Farul 6,19 (27:436); 13. C.F.R. Cluj 6,15 (27:438); 14. Jiul 5,24 (23:439); 15. Petrolul 4,51 (22:487); 16. Crișul 4,40 (16:363). De remarcat că la totalul golurilor nu au fost trecute autogolurile de care au beneficiat echipele.

● La partidele acestui campionat au asistat aproximativ 2 557 000 de spectatori, avînd o medie de aproximativ 10 654 spectatori de meci, medie inferioară campionatului trecut. Clasamentul orașelor, întocmit pe baza medie de spectatori — cifră aproximativă, se prezintă astfel:

1. CRAIOVA 20 667 (310 000 : 15); 2. Pitești 14 733 (221 000 : 15); 3. București 14 575 (583 000 : 40); 4. Tg. Mureș 12 000 (180 000 : 15); 5 Arad 10 200 (153 000 : 15); 6—7. Constanța și Ploiești 9 333 (140 000 : 15); 8—9. Iași și Bacău 9 200 (138 000 : 15); 10. Cluj 8.948 (259 500 : 29); 11. Brașov 7 467 (112 000 : 15); 12. Oradea 6 500 (91 000 : 14) 13. Petroșani 4.500 (67 500 : 15).

● Clasamentul portarilor, întocmit pe baza raportului dintre numărul de goluri și numărul meciurilor jucate, are următoarea configurație:

1. ADAMACHE 0,63 (19 : 30); 2. Gadja 0,75 (15 : 20); 3. Ștefan 0,84 (21 : 25); 4. Haidu 0,84 (16 : 19); 5. Vidac 0,85 (24 : 28); 6. Nagel 0,85 (23 : 27); 7. Ghiță 0,95 (21 : 22); 8. Papuc 1,00 (15 : 15); 9. Stan 1,06 (32 : 30); 10. Constantinescu 1,09 (24 : 22); 11. Răducanu 1,14 (32 : 28); 12. Suciu 1,20 (36 : 30); 13. Stelian Ionescu 1,27 (28 : 22); 14. Mihai Ionescu 1,29 (35 : 27); 15 Costaș 1,30 (26 : 20); 16. Bologan 1,65 (38 : 23). Au intrat în calcul numai portarii care au evoluat în cel puțin 15 meciuri.

Adrian VASILESCU

LOTO — PRONOSPORT

TRAGEREA EXCEPȚIONALĂ PRONOEXPRES — 9 IULIE 1972

La 9 iulie 1972, Administrația de Stat Loto-Pronosport organizează o nouă tragere excepțională Pronoexpres care prezintă participanților o bogată listă de premii: autorisme DACIA 1300 și DACIA 1100; excursii în U.R.S.S. pe ruta Kiev — Leningrad — Riga — Moscova și excursii la PARIS. Se mai atribuie numeroase premii în bani de valoare fixă și variabilă.

● Astăzi este ULTIMA ZI în care vă mai puteți procura biletele pentru tragerea Loto de vineri 7 iulie 1972, tragere la care puteți cîștiga la alegere autorisme și bani.

PRONOEXPRES

NUMERELE EXTRASE LA CONCURSUL NR. 27 DIN 5 IULIE 1972:

FOND GENERAL DE PREMII: 2 243 710 lei din care 1 167 000 lei REPORT.

Extragerea I: 44 18 24 9 16 13

FOND DE PREMII: 1 569 980 lei din care 1 015 075 lei REPORT

CATEGORIA I.

Extragerea II: 45 43 21 34 17

FOND DE PREMII: 673 724 lei din care 151 925 lei REPORT.

CATEGORIA A

Plata premiilor la acest concurs se va face astfel:

— În Capitală de la 13 iulie pînă la 19 august 1972 inclusiv.

— În țară de la 17 iulie pînă la 19 august 1972 inclusiv.

LOTO

PREMIILE TRAGERII DIN 30 IUNIE 1972:

Extragerea I: Cat. 1: 1 variantă 25% a 100 000 lei; Cat. 2: 1,60 a 44 378 lei; Cat. 3: 13,25 a 5 359 lei; Cat. 4: 23,90 a 2 971 lei; Cat. 5: 85,80 a 828 lei; Cat. 6: 198,80 a 357 lei.

REPORT CATEG. 1: 18 342 lei.

Extragerea II: Cat. B: 2 variante (10%) a 31 627 lei; Cat. C: 11,70 a 5 406 lei; Cat. D: 19,40 a 3 261 lei; Cat. E: 38,55 a 1 641 lei; Cat. F: 52,80 a 1 198 lei. Cat. Z: 1 229,60 a 100 lei.

REPORT CATEG. A: 105 423 lei

Premiul de categ. 1 (25%) în valoare de 100 000 lei a fost obținut de participantul PETRU BEIEA din com. Gătaia, județul Timiș.

Rubrică redactată de **LOTO-PRONOSPORT**

PLENARA CONSILIULUI CLUBULUI SPORTIV DINAMO BUCUREȘTI

Marți 4 iunie, în prezența tovarășilor **Alexandru Dănescu,** adjunct al ministrului de interne, **Marin Bîrjega,** vicepreședinte al Consiliului Național pentru Educație Fizică și Sport, **Tudor Vasile,** președinte al Consiliului municipal București pentru educație fizică și sport și **Constantin Geică,** prim-secretar al Comitetului de partid din Ministerul de Interne, a avut loc plenara consiliului clubului Dinamo București.

În cadrul lucrărilor plenarei s-a făcut o amplă analiză a activității desfășurate și rezultatelor obținute de clubul sportiv dinamovist în primul semestru al anului și în mod deosebit a pregătirii sportivilor acestui club în vederea participării la apropiata ediție a Jocurilor Olimpice. Plenara a aprobat regulamentul pentru organizarea și funcționarea clubului, planul de măsuri privind aniversarea a 25 de ani de la înființarea clubului și unele măsuri organizatorice pentru întărirea secțiilor sportive.

Materialele prezentate și discuțiile purtate pe marginea lor au scos în evidență că sportivii, tehnicienii și activiștii clubului Dinamo, angajați să întîmpine Conferința Națională a partidului și a 25-a aniversare a proclamării Republicii cu realizări de seamă în muncă și în sport, au depus eforturi stăruitoare pentru obținerea de rezultate prestigioase în competițiile interne și internaționale. Ca urmare, marea majoritate a secțiilor și sportivilor din club și-au îndeplinit și depășit obiectivele stabilite, prezentîndu-se la jumătatea anului cu un bilanț care cuprinde 7 medalii la campionatele europene, 11 titluri la campionatele balcanice, 67 titluri la campionatele naționale și îmbunătățirea a 26 de recorduri naționale.

S-a apreciat, de asemenea, pozitiv că mulți dintre cei 85 de sportivi dinamoviști aflați în pregătire pentru Jocurile Olimpice au înregistrat performanțe care creează premisele unor rezultate bune în marea confruntare de la München.

Plenara a scos în evidență, totodată, că în activitatea clubului continuă să se manifeste o serie de lipsuri, că rezultatele unor secții și sportivi nu sînt corespunzătoare exigențelor actuale, poziției fruntașe pe care clubul Dinamo București o deține în mișcarea sportivă din țara noastră. S-a subliniat că evoluția nesatisfăcătoare a echipelor de fotbal, volei fete, gimnastică fete, a unor sportivi din secțiile atletism, box, ciclism, călărie, lupte, natație, tir, se datorește, în primul rînd lipsurilor din organizarea și desfășurarea procesului instructiv-educativ, insuficientei preocupări a unor tehnicieni de a aduce permanente înnoiri și perfecționări metodicii de antrenament, superficialității și lipsei de răspundere manifestate de unii sportivi.

În încheierea lucrărilor plenarei a luat cuvîntul tovarășul Alexandru Dănescu, care, apreciind pozitiv eforturile depuse pentru realizarea la un nivel superior a obiectivelor de performanță, a insistat îndeosebi asupra lipsurilor care influențează negativ activitatea clubului, comportarea și rezultatele unor secții și sportivi. În continuare, tov. Alexandru Dănescu s-a referit la sarcinile care stau în fața clubului, subliniind ca prioritară și de mare răspundere mobilizarea tuturor eforturilor pentru ca sportivii dinamoviști, împreună cu ceilalți componenți ai lotului olimpic, să reprezinte cu cinste culorile patriei la cea de a XX-a ediție a Jocurilor Olimpice.

Plenara a exprimat dorința generală și hotărîrea fermă a sportivilor, antrenorilor și tehnicienilor clubului Dinamo București de a cinsti Conferința Națională a partidului și cea de-a 25-a aniversare a Republicii cu performanțe care să ridice pe noi culmi gloria sportivă a patriei.

Dialog de vacanță

LOTO — PRONOSPORT

TRAGEREA EXCEPȚIONALĂ PRONOEXPRES — 9 IULIE 1972

La 9 iulie 1972, Administrația de Stat Loto-Pronosport organizează o nouă tragere excepțională Pronoexpres care prezintă participanților o bogată listă de premii: autorisme DACIA 1300 și DACIA 1100; excursii în U.R.S.S. pe ruta Kiev — Leningrad — Riga — Moscova și excursii la PARIS. Se mai atribuie numeroase premii în bani de valoare fixă și variabilă.

● Astăzi este ULTIMA ZI în care vă mai puteți procura biletele pentru tragerea Loto de vineri 7 iulie 1972, tragere la care puteți cîștiga la alegere autorisme și bani.

PRONOEXPRES

NUMERELE EXTRASE LA CONCURSUL NR. 27 DIN 5 IULIE 1972:

FOND GENERAL DE PREMII: 2 243 710 lei din care 1 167 000 lei REPORT.

Extragerea I: 44 18 24 9 16 13

FOND DE PREMII: 1 569 980 lei din care 1 015 075 lei REPORT

CATEGORIA I.

Extragerea II: 45 43 21 34 17

FOND DE PREMII: 673 724 lei din care 151 925 lei REPORT.

CATEGORIA A

Plata premiilor la acest concurs se va face astfel:

— În Capitală de la 13 iulie pînă la 19 august 1972 inclusiv.

— În țară de la 17 iulie pînă la 19 august 1972 inclusiv.

LOTO

PREMIILE TRAGERII DIN 30 IUNIE 1972:

Extragerea I: Cat. 1: 1 variantă 25% a 100 000 lei; Cat. 2: 1,60 a 44 378 lei; Cat. 3: 13,25 a 5 359 lei; Cat. 4: 23,90 a 2 971 lei; Cat. 5: 85,80 a 828 lei; Cat. 6: 198,80 a 357 lei.

REPORT CATEG. 1: 18 342 lei.

Extragerea II: Cat. B: 2 variante (10%) a 31 627 lei; Cat. C: 11,70 a 5 406 lei; Cat. D: 19,40 a 3 261 lei; Cat. E: 38,55 a 1 641 lei; Cat. F: 52,80 a 1 198 lei. Cat. Z: 1 229,60 a 100 lei.

REPORT CATEG. A: 105 423 lei

Premiul de categ. 1 (25%) în valoare de 100 000 lei a fost obținut de participantul PETRU BEIEA din com. Gătaia, județul Timiș.

Rubrică redactată de **LOTO-PRONOSPORT**

De pe cuprinsul țării

SECRETUL NOII SĂLI DE SPORT DIN REGHIN

Construcția sportivă pe care o vedeți în fotografie este sala de sport a Liceului nr. 2 din Reghin, localitate cu vechi tradiții sportive. Omul care a impulsionat acțiunea de construire a acestei săli, avînd permanent inițiative lăudabile, este directorul liceului **Iuliu Szasz.** Fondurile au fost realizate din acțiuni culturale și sportive organizate de elevi în oraș și în satele învecinate. S-au prestat mii de ore de muncă patriotică atît de către elevi, cît și de corpul profesoral. Bineînțeles, a fost solicitat sprijinul comitetului de părinți și al organelor sportive și administrative din oraș.

Iată și rezultatul contribuției tuturor: **elevii și sportivii din orașul Reghin au la dispoziție acum o sală cu dimensiunile de 32,5 m × 15 m, vestiare, baie, o tribună cu o capacitate de 400 locuri, săli de club. Efectiv s-au construit 3 000 mp, clădirea cu anexele fiind evaluată la 1 200 000 lei** (LIVIU MAIOR).

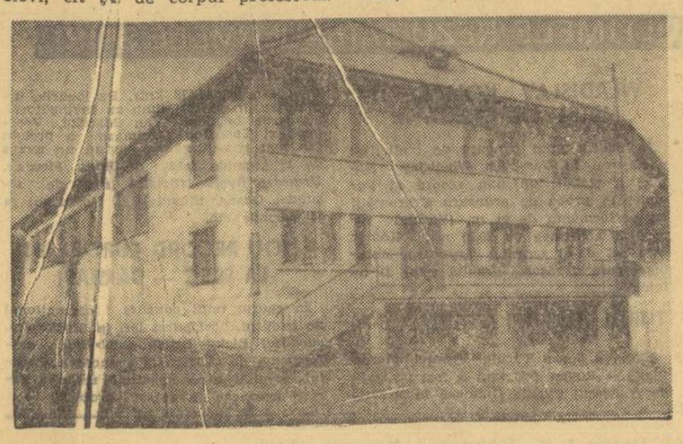

● CUPA BANATUL la minifotbal pentru copii **(au participat 14 formații din județul Timiș)** a revenit, atît la copiii născuți în 1959 cît și în 1960, micuților de la **C.F.R. Timișoara.** Fotbaliștii au primit diplome, premii în cărți și articole de artizanat.

C. CREȚU-coresp.

MUNCĂ ȘI PASIUNE — AUR ȘI ARGINT

Cursă motociclistă de viteză pe străzile Ploieștiului — anul 1971. La categoria 70 cmc, ultima etapă a campionatului național. Primul trece linia de sosire — spre satisfacția localnicilor — **Mihai Mezincescu** de la Locomotiva Ploiești. Un succes frumos transformat în... argint deoarece **concurentul a ocupat locul II pe țară în campionatul republican.**

Satisfacții deosebite, transformate de astă dată în aur a cunoscut inginerul Mihai Mezincescu de la Institutul de cercetări și proiectări tehnologice pentru prelucrarea țițeiului, în activitatea sa profesională de cercetare. Participînd la cel de-al 21-lea Salon internațional al inventatorilor de la Bruxelles organizat anul acesta, el a repurtat un succes strălucit. **Dintre cele patru invenții ale institutului din Ploiești, medaliate cu aur, una aparține inginerului Mihai Mezincescu, realizată împreună cu ing. Adrian Brînzei: „Taler de contactare cu clapetă autoghidată".** De remarcat că toate cele patru invenții sînt brevetate în S.U.A., R. F. a Germaniei, Franța, Belgia, Japonia ș.a.

— Doresc să obțin noi succese atît pe linie de producție, cît și în sport — un grad înalt de automatizare a instalațiilor proiectate; un loc bun în campionatul republican de viteză la motociclism în acest an — pe care să le dedic Conferinței Naționale a P.C.R., ne-a declarat ing. M. Mezincescu.

Vasile ALBU
coresp. județean

CĂRĂMIZI ÎN LOC DE FILEURI

Construirea și amplasarea printre cvartalurile de locuințe de la Galați a celor peste 40 de mese mozaicate, pentru practicarea tenisului de masă, a produs o mare satisfacție în rîndul copiilor. Zilnic, zeci de copii organizează adhoc, aprige dispute. Și rezultatele nu au întîrziat să apară. Acum, centrele de performanță sînt asaltate și alimentate cu mulți viitori sportivi de performanță.

Considerăm însă că inițiativa trebuie dusă pînă la capăt. **Sugerăm deci organelor sportive locale să doteze mesele (prin asociațiile de locatari) cu fileuri, deoarece la ora actuală, în loc de fileuri, copiii folosesc cărămizi, scînduri frînghie etc.**

T. SIRIOPOL
coresp.-jud.

● În tabăra pentru perfecționarea măiestriei fotbalistice organizată la Covasna au participat peste 70 de juniori din întreaga țară.

Gh. BRIOTA-corespondent

400 km PE BICICLETE DE TURISM

...au parcurs pionierii care au participat la expediția cicloturistică „Floarea Prieteniei" organizată de Consiliul județean al organizației pionierilor — Suceava. Traseul a fost astfel stabilit încît ei a trecut pe la: **Suceava, Siret, Rădăuți, Cîmpulung, Vatra Dornei, G. Humorului, Fălticeni, Sucevița, Vatra Moldovei, Voroneț ș.a** Cei 150 de cicloturiști, constituiți în 15 echipaje, au fost primiți cu multă simpatie prin localități, bachiar cu „pîine și sare". Pe locul I s-a clasat **Șc. gen. Fălticnu,** com. Vatra Moldoviței, urmată de cea a Casei Pionierilor Vatra Dornei.

C. ALEXA
coresp. județean

sportul în lume

AZI, LA WIMBLEDON, ÎN SEMIFINALE:

ILIE NĂSTASE — MANUEL ORANTES ȘI STAN SMITH — JAN KODES

● Optimist, campionul nostru crede în șansa sa ● Ieri, Ilie Năstase s-a antrenat o oră și jumătate cu Jan Kodes

LONDRA, 5 (prin telefon, de la trimisul nostru special).

Revedem Wimbledomul după trei ani cu aceeași mare de oameni, femei și bărbați, tineri și vîrstnici, în veșmintele lor multicolore care dau un farmec aparte întregii ambianțe a acestor faimoase terenuri, trase parcă la riglă și acoperite cu iarbă. Am sosit aici în templul tenisului mondial unde primul concurs al sportului alb a fost inaugurat acum aproape o sută de ani (în 1877). Sîntem la cîteva ore după succesul lui **Ilie Năstase** din sferturile de finală la simpu masculin, în fața puternicului și tenacelui jucător (stîngaci) american, Jim Connors.

Și ceilalți trei competitori din semifinale, **Stan Smith** (S.U.A.), **Jan Kodes** (Cehoslovacia) și **Manuel Orantes** (Spania) se bucură de sufragiile publicului, dar atitudinea de perfect fair-play a spectatorilor londonezi nu se dezminte nici de această dată. Ei îl consideră, cel puțin pînă acum, pe Năstase, primul dintre egali. Nu atît scorul cu care Ilie a cîștigat partida cu Connors, ci maniera în care el s-a detașat de adversarul său a lăsat o impresie covîrșitoare asupra numeroasei asistențe.

În comentariul său, **trimisul special al agenției americane „Associated Press" scrie**: românul Năstase a făcut o adevărată magie cu mingile pe terenul central împotriva lui Connors. Cu lovituri de kinogramă și execuții atingînd parcă perfecțiunea artistică, Ilie a cules ropotele de aplauze ale tribunelor. El s-a impus ca un stilist desăvîrșit în această ediție (a 86-a) a campionatului mondial de tenis pe terenuri cu gazon. Și, indiferent de rezultatele viitoare, Năstase va rămîne favoritul acestui cunoscător și pretențios public britanic.

Runda de joi va aduce în fața fileului pe ultimii patru concurenți ai probei de simplu bărbați. Se vor

Astăzi, de la ora 15, transmisie T.V. directă de la Wimbledon, semifinala dintre Ilie Năstase și Manuel Orantes.

întîlni americanul Stan Smith cu cehoslovacul Jan Kodes și românul Năstase cu spaniolul Manuel Orantes, actualul lider al „Marelui Premiu F.I.L.T." și care se află în mare formă. Meciurile între acești adevărațiași ai rachetei sînt așteptate cu febrilitate. Cu excepția lui Kodes (poziția a 5-a), Smith, Năstase și Orantes sînt, în ordine, și primii capi de serie ai tabloului de simplu bărbați. Cine va cîștiga? Un pronostic este, fără îndoială, dificil de dat. Este sigur însă că din această întrecere de măiestrie, învingător va ieși tenisul, un joc pe cît de greu pe atît de frumos, un sport în care România are doi admirabili ambasadori, pe **Ilie Năstase** și pe cel care i-a deschis pîrtia succeselor, mereu tînărul **Ion Țiriac.**

Ilie Năstase a făcut astăzi (n. r. miercuri) un antrenament de o oră și jumătate în compania lui Jan Kodes. Campionul nostru este optimist. El ne declara, cu dezinvoltura care-l caracterizează, că speră să cîștige semifinala cu Manuel Orantes. **„Pînă acum** — spunea Ilie — **scorul, în meciurile cu Orantes, îmi este favorabil: 2—1. Eu l-am învins de două ori pe sgură, el o singură dată — foarte greu — pe parchet. Meciul de joi dintre noi va fi primul pe iarbă. Mă simt bine și cred în șansa mea"**

Iată alte rezultate: **semifinale, simplu feminin** — B. J. King (S.U.A.) — R. Casals (S.U.A.) 6—2, 6—4 (în partidele cu King, Casals are un complex de inferioritate, deoarece anul trecut, din cele 15 partide jucate împreună adversara sa a cîștigat 14); E. Goolagong (Australia) — Ch. Evert (S.U.A.) 4—6, 6—3, 6—4 (australianca, învingătoare a ediției de anul trecut, a avut destule emoții pînă la apropierea victoriei în partida cu tînăra — 17 ani — sa adversară, care folosește ambele mîini și joacă — împotriva tuturor principiilor în meciurile pe terenurile cu iarbă — de pe fundul terenului); **dublu femei — sferturi de finale**: R. Casals (S.U.A.), V. Wade (Anglia) — L. Hunt (Australia), O. Morozova (U.R.S.S.) 6—3, 6—2; W. Shaw, J. Willians (Anglia) — E. Emanuel (R.S.A.), C. Martinez (S.U.A.) 6—8, 6—3, 6—0. **Cuplul Ilie Năstase (România) — Rosemary Casals (S.U.A.) s-a calificat în sferturile de finale ale probei de dublu mixt eliminînd cuplul R. Keldie (Australia) — Esme Emanuel (R.S.A.) cu 6—2, 6—4.** În aceeași probă, Warwick, E. Goolagong (Australia) a eliminat cuplul Seewagen, Kristy Pigeon (S.U.A.) cu 6—3, 6—4.

Constantin COMARNISCHI

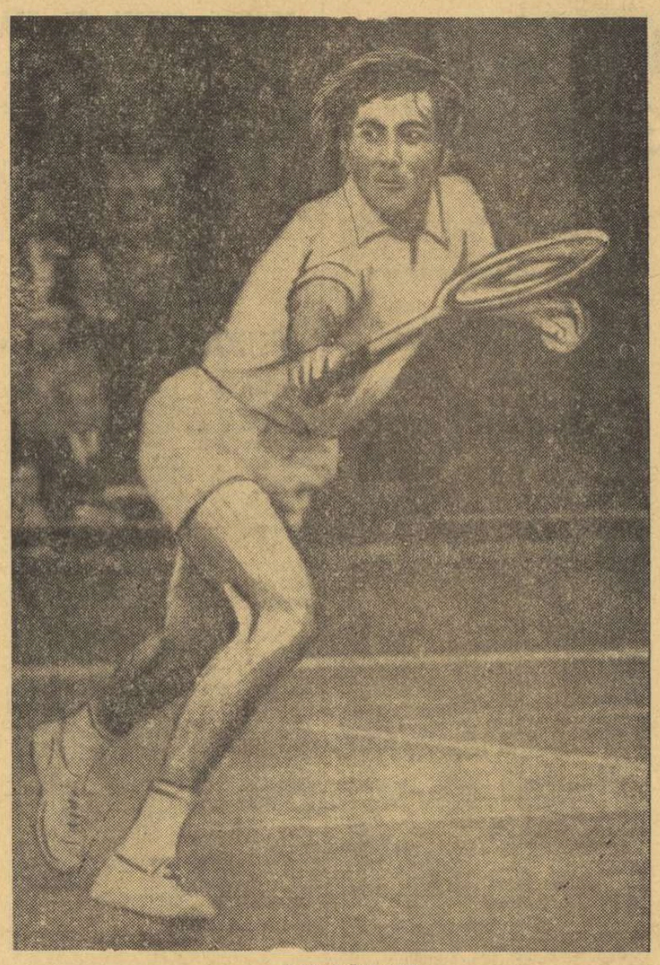

ILIE NĂSTASE

DE PE PISTELE DE ATLETISM

● Record mondial egalat la 400 m feminin: Monika Zehrt (R.D. Germană) — 51,0!

La Paris a început meciul atletic dintre echipele masculine ale R.D. Germane și Franței. După prima zi de întreceri scorul este favorabil oaspeților cu 109,5—95,5 p. Iată învingătorii probelor desfășurate în prima zi: 10 000 m Jurgen Haase (R.D. Germană) 28:41,8, 1 500 m Justus (R. D. Germană) 3:39,5, 100 m Bambuck (Franța) 10,2, 400 m Muller (R.D. Germană) 46,4, 4x100 m Franța 39,1, 110 mg. Siebeck (R. D. Germană) 13,6, lungime: Klauss (R. D. Germană) 7,99 m, înălțime Elliott (Franța) 2,15 m, ciocan Sachse (R.D. Germană) 72,20 m.

Cu prilejul acestui meci, la Paris se desfășoară și un concurs feminin la care participă atlete din cele două țări. **În proba de 400 m, Monika Zehrt (R.D. Germană) a egalat recordul mondial deținut de jamaicana Marlyn Neufville, încheind turul de stadion în 51 de secunde,** Renate Stecher R.D. Germană, a cîștigat proba de 100 m cu timpul de 11,2.

★

În ziua a doua a concursului internațional de la Oslo, atletul polonez Andrzei Kupczyk a cîștigat proba de 800 m cu timpul de 1:46,3 (record național). Pe locul secund s-a clasat englezul John Davies — 1:46,9. Proba de 3 000 m plat a revenit cunoscutului alergător belgian Emile Puttemans cronometrat în 7:53,2. Alte rezultate: 400 mg Manuel Soriano (Spania) 50,7, 5 000 m Gheorghi Tihov (Bulgaria) 13:39,8.

★

La Eugene a continuat concursul de selecție al atleților din S.U.A. pentru Jocurile Olimpice. Proba de decatlon a fost cîștigată de Jeff Bannister care a totalizat 8 120 puncte. Pe locurile următoare s-au clasat Jeff Bennet cu 8 076 p și Bruce Jenner — 7 846 p. Proba de 50 km marș a revenit lui Larry Young, în 4h 13:04,4, urmat de William Weigle și Steve Hayden.

„MECIUL SECOLULUI" VA ÎNCEPE ASTĂZI?

REYKJAVIK, 5 (Agerpres). Ultimele vești sosite de la Reykjavik sînt de natură să dea unele speranțe milioanelor de amatori de șah care așteaptă cu nerăbdare prima partidă a „meciului secolului", în care actualul campion mondial Boris Spasski (U.R.S.S.) este opus marelui maestru american Robert Fischer. Potrivit declarației președintelui Federației internaționale de șah, Max Euwe, meciul ar urma să înceapă joi, adică cu patru zile întîrziere față de data prevăzută inițial. După cum se știe o primă amînare a fost cauzată de refuzul lui Fischer de a veni în capitala Islandei în cazul cînd nu i se satisfac unele pretenții financiare. Oferta neașteptată a unui bancher londonez de a dubla fondul premiului l-a făcut pe Fischer să ia primul avion din New York spre Reykjavik. Ajuns acolo, Fischer nu s-a prezentat însă la festivitatea tragerii la sorți. În această situație a survenit o nouă amînare de 48 de ore care se speră că va fi ultima. Campionul mondial Boris Spasski a declarat că acceptă să-l întîlnească pe Fischer cu condiția ca acesta să-și ceară scuze și să se angajeze că va respecta în viitor regulamentul concursului.

BARAJUL PENTRU DIVIZIA B LA FOTBAL

După etapa de ieri, doar Delta Tulcea și-a asigurat promovarea

Ieri s-a disputat a doua etapă a barajului pentru promovare în Divizia B. În urma rezultatelor de ieri, formația DELTA TULCEA (antrenor Paul Niculescu) este virtual calificată în eșalonul secund al fotbalului nostru. În celelalte grupe situația va fi clarificată abia duminică, în ultima etapă, care programează dispute foarte interesante.

DELTA TULCEA — PETROLUL MOINEȘTI 3—2 (0—0)

Meci de mare dramatism cu învingătorul decis abia în min. 88! După un început de tatonare în care ambele echipe joacă prudent în apărare și destul de palid în atac, tulcenii se decid să iasă mai hotărîți în ofensivă. După pauză jucătorii de la Delta Tulcea combină mai spectaculos și eficace lansîndu-l cu precădere pe excelentul atacant central, Răuț (cel mai bun de pe teren), și, în min. 56, înscriu primul gol, din penalty, pe care-l transformă Pareșcura, ca urmare a unui henț comis chiar pe linia porții de Voinea. Din acest moment jocul crește ca ritm și intensitate. Nu trec decît patru minute și scorul este majorat de același Pareșcura care reia cu capul mingea centrată de Girip. Euforia din tabăra tulceană îzbucnește prea devreme și, în min. 79, este rîndul fundașului Muster să oprească mingea cu mîna în spațiul de pedeapsă: transformă Mocănaș și tot el obține egalarea cu un șut plasat în min. 86, deși echipa Petrolul Moinești se afla în inferioritate numerică prin eliminarea — cu multă ușurință — de către arbitrul Gh. Bimona (Buc.) — a lui Fridl. Golul victoriei și al promovării formației Delta Tulcea în Divizia B îl are ca autor pe Girip.

CLASAMENT

1. DELTA TULCEA	2	2	0	6-3 4 p.
2. Petrolul Moinești	1	0	0	1 2-3 0 p.
3. I.T.A. Pașcani	1	0	0	1 1-1 0 p.

Ultimul meci: **Petrolul Moinești — I.T.A. Pașcani.**

Gheorghe NERTEA

ELECTRONICA BUCUREȘTI — GLORIA BUZĂU 1—3 (1—1)

PLOIEȘTI (prin telefon). Electronica își juca ultima șansă în acest meci, iar Gloria, cu fostul internațional Badea în rol de coordonator, încerca să obțină prima victorie. Cei prezenți în tribune (aproximativ 10.000 spectatori!), au asistat la o partidă de mare luptă desfășurată în limitele sportivității. Gloria Buzău, și-a impus superioritatea atacînd periculos, mai ales pe extreme. În prima parte, cei care domină mai mult sînt bucureștenii, ei reușind să înscrie prin Ionescu (min. 17). Încurajați de gol, Electronica atacă insistent, dar ratează bune ocazii prin Marcomete și Popa. Inițiativa este preluată apoi de buzoieni care reușesc să egaleze prin Negoescu (min. 39). La începutul reprizei a doua, buzoienii acționează decis și, în min. 51—52, înscriu două goluri prin Cramer. Bucureștenii au ocazia să reducă din handicap în min. 89 dar Stelian apără în extremis. A arbitrat foarte bine M. Rotaru (Iași) ajutat de G. Birsan (Galați) și N. Rainea (Bîrlad).

CLASAMENT

1—2. Gloria Buzău	1	1	0	0 3-1 2 p.
1—2. Flacăra Moreni	1	1	0	0 2-0 2 p.
3. Electronica Obor	2	0	0	2 1-5 0 p.

Ultimul meci: **Gloria Buzău — Flacăra Moreni.**

V. ALBU — coresp. jud.

METALUL DROBETA TR. SEVERIN — VAGONUL ARAD 2—1 (0—0)

R. VILCEA, 5 (prin telefon). Cele două formații au oferit cu multă generozitate celor peste 4 500 de spectatori (mulți veniți din localitățile respectivelor echipe), un joc combativ, cu nmeroase faze de fotbal autentic. Au cîștigat în final severinenii, dar, tot atît de bine victoria putea reveni și arădenilor care au avut numeroase ocazii de gol, în special în prima repriză, pe care au dominat-o cu autoritate. Metalurgiștii sînt cei care deschid scorul în min. 47, prin Bota, care concretizează admirabil o lovitură liberă executată de Jimboreanu. Egalarea survine în min 79, prin golul lui Breban la o centrare a lui Dobai. Bucuria arădenilor este de scurtă durată pentru că în min. 89, Olteanu printr-un șut sec face ca scorul să devină 2—1 pentru severineni. Dar, meciul nu este jucat. Kato și Dobai forțează și trec pe lîngă egalare în min. 91 spre dedecepția celor cîteva sute de spectatori din Arad. A arbitrat foarte bine Al. Pîrvu (București).

CLASAMENT

1. Metalul Drubeta Tr. Sev.	1	1	0	0 2-1 2 p.
2. Independența Sibiu	1	0	1	0 1-1 1 p.
3. Vagonul Arad	2	0	1	1 2-3 1 p.

Ultimul meci: **Independența — Metalul.**

D. ROȘIANU — coresp. județean

VICTORIA CAREI — METROM BRAȘOV 0—4 (0—0)

HUNEDOARA, 5 (prin telefon). Deși aproape tot timpul meciului a plouat, cele două echipe au desfășurat un joc plăcut, în limitele sportivității. La aceasta a contribuit și arbitrajul excepțional prestat de Aurel Bentu, ajutat la linie de M. Bică și C. Dinulescu, toți din București. Primele minute aparțin echipei Victoria dar, treptat, întîlnirea se echilibrează și brașovenii, mai abili, pun stăpînire pe joc. Minutele 27, 29, 30 și 35 înseamnă tot atîtea momente de pericol pentru apărătorii din Carei. În repriza secundă, jucătorii de la Metrom sînt mai insistenți, sînt primii la minge și, ca urmare, în min. 59 Furnică deschide scorul: 1—0 pentru Metrom. În min. 60, Helvei ajunge prea tîrziu la minge și ratează astfel egalarea. Finalul partidei aparține brașovenilor, care reușesc să mai înscrie de trei ori, prin Anghel (min. 65 și 68) și Paraschivescu (min. 73).

CLASAMENT

1. METROM BRAȘOV	1	1	0	0 4-0 2 p.
2. Industria s. C. Turzii	1	1	0	0 3-1 2 p.
3. Victoria Carei	2	0	0	2 1-7 0 p.

Ultimul meci: **Metrom — Industria sîrmei.**

M. IOANID — coresp.

In ziua a 3-a a „Turneului Prietenia"

SABRERII NOȘTRI S-AU REABILITAT ÎN PROBA PE ECHIPE

FLORETIȘTII ÎN SCHIMB AU DECEPȚIONAT TOTAL

KATOWICE, 5 (prin telefon, de la trimisul nostru special). — Cea de a 2-a probă a „Turneului Prietenia" — întrecerea individuală a sabrerilor — a relevat, încă o dată, valoarea de necontestat a trăgătorului sovietic Viktor Sidiak. El a dominat finala în care s-au mai aflat alți 4 compatrioți ai săi (Vinokurov, Nazlimov, Bajenov, Krovopuskov), precum și maghiarul Kórmóczi. Absența polonezilor Pawlowski și Nowara, a maghiarilor Marot și Meszena, a sportivului nostru Irimiciuc a făcut, desigur, mai puțin interesant acest ultim act al întrecerii sabrerilor.

Cu referire la sportivii români trebuie să spunem că ei au avut o evoluție destul de ștearsă. Este de presupus că fiind prea siguri de prezența lor în lotul olimpic (lipsesc, deocamdată, contracandidații care să le facă griji) trei din cei patru trăgători români (Pop, Culcea și Vintilă) au forțat prea puțin dîndu-i... mandat lui Nicolae (cel mai vîrstnic dintre ei!) să continue lupta. Și Nicolae — trebuie să recunoaștem — a luptat cu multă dăruire (nu numai cu adversarii, dar și cu arbitrii, în special cu bulgarul Diakovski). Nu putem afirma că reprezentantul nostru s-ar fi calificat în finală dar, oricum, el merita să aibă consemnate pe tabela de concurs rezultate mai strînse oglindind în mod real raportul de forțe de pe planșă. De altfel, arbitrul Diakovski a comis inexactități și în asaltul Sidiak—Kórmóczi, refuzîndu-i trăgătorului maghiar două tușe clare.

În cea de a 3-a zi de concurs au început, concomitent, probele pe echipe la floretă masculin și la sabie. La floretă, echipa țării noastre se află în serie cu formațiile R. D. Germane, Cubei și garnitura secundă a Poloniei, iar la sabie sportivii noștri evoluează cu echipele U.R.S.S., R. D. Germană și Polonă II.

Sabrerii au început promițător întrecerea, obținînd două victorii categorice. Mai întîi, ei au dispus de echipa secundă a Poloniei cu 9—3 (Culcea și Budahazi cîte 3 v, Nicolae — 2 v și Vintilă — 1 v), iar în meciul următor au întrecut cu 9—4 formația R. D. Germane (Culcea și Nicolae cîte 3 v, Budahazi — 2 v și Vintilă — 1 v). În al treilea meci, ei au primit replica puternicului cvartet sovietic, cedînd cu 2—9. Singurele victorii au fost realizate de Vintilă și Pop, în fața aceluiași prestigios adversar (V. Sidiak) și cu același scor: 5—2.

Dacă sabrerii s-au reabilitat după proba individuală, floretiștii, în schimb, au evoluat penibil. Conduși cu 4—0 de echipa Cubei, ei n-au mai putut reface handicapul (cu toate eforturile lui Haukler) și au pierdut cu 6—9. Au punctat: Haukler — 3, Mureșanu, Țiu și Falb — cîte 1 v. Momentul psihologic al meciului a fost la scorul de 6—7, cînd Falb (de nerecunoscut) a pierdut cu 2—5 la John. Cu același scor avea să cedeze și Țiu lui Salvat, oferind echipei cubaneze o victorie considerată, aici, ca marea surpriză a „Turneului Prietenia".

În următorul meci, floretiștii au pierdut cu 5—9 în fața garniturii secunde a Poloniei (Haukler și Falb — 2 v, Mureșanu — 1 v, Țiu — 0 v). Victoria cu 9—7 obținută în fața echipei R.D. Germane (Haukler — 3 v, Mureșan, Țiu și Ștefan cîte 2 v), a constituit o satisfacție tardivă pentru floretiștii noștri.

Tiberiu STAMA

ECHIPA SPANIEI PENTRU „CUPA DAVIS"

Finala zonei europene (grupa B) a „Cupei Davis" se va desfășura în zilele de 21, 22 și 23 iulie la Barcelona și va opune echipele de tenis ale Spaniei și Cehoslovaciei. În vederea acestei importante întîlniri, federația spaniolă de specialitate a alcătuit următoarea formație: Manuel Orantes, Andres Gimeno, Juan Gisbert și Antonio Munoz.

AU ÎNCEPUT C. E. DE LUPTE (TINERET)

La Hvar (Iugoslavia) au început întrecerile celei de-a 2-a ediții a campionatului european de lupte pentru tineret (sportivi sub 20 de ani), la care participă peste 250 de luptători reprezentînd 17 țări. În prima parte a competiției sînt programate meciurile de lupte greco-romane, urmînd ca pînă la 9 iulie să se dispute și întîlnirile de lupte libere. La categoria 48 kg, Nicolaie Gîngă (România) se află printre sportivii calificați în turul doi, alături de Ahmedov (U.R.S.S.), Nimz (R. D. Germană) și Tovienen (Finlanda).

GLEB PINTILIE PE LOCUL TREI ÎN „MARELE PREMIU F.I.T.A.V."

În concursul internațional de skeet (talere aruncate din turn), desfășurat la Bologna (Italia) și dotat cu „Marele Premiu F.I.T.A.V.", primul loc a revenit italianului **Lodi** cu 193 t, urmat de compatriotul său Di Angelli, cu 191 t și românul **Gleb Pintilie** cu 189 t. **Lucian Cojocaru** s-a clasat pe locul șapte cu 184 t. Au fost prezenți 67 de concurenți.

TELEX ● TELEX ● TELEX ● TELEX ● TELEX

Cu prilejul unui concurs atletic care a avut loc la Augsburg, Hermann Magerl a stabilit un nou record al R.F. a Germaniei în proba de sărituri în înălțime cu performanța de 2,21 m. Vechiul record era de 2,20 m și aparținea din anul 1970 lui **Magerl și Thomas Zacharias.**

■

În prima zi a turneului internațional de fotbal de la Sofia, echipa locală Levski Spartak a învins cu scorul de 1—0 (0—0) o selecționată a orașului Budapesta. Într-un alt joc, T.S.K.A. Septemvrisko Zname a dispus cu 5—1 (2—1) de formația italiană Reggio Emilia.

■

Cunoscuta înotătoare australiană Shane Gould, participînd la un concurs care a avut loc la Sydney, a fost învinsă în proba de 400 m liber de către compatrioata sa Jenny Mylie, în vîrstă de 14 ani. Învingătoarea a realizat timpul de 4:23,9. Shane Gould, clasată pe locul doi, a obținut timpul de 4:24,1.

■

La Trente s-a desfășurat o competiție automobilistică, contînd pentru campionatul european de viteză în coastă. Victoria a revenit italianului Silvano Frisori (pe „Porsche-911") cu o medie orară de 73,591 km. Pe locurile următoare s-au situat elvețienii Xavier Perrot pe „March-722" și Toni Fischaber pe „Porsche-911".

■

Concursul internațional de călărie de la Aachen a continuat cu desfășurarea unei noi probe de obstacole, în care victoria a revenit sportivului vest-german Gerd Wiltfang. Învingătorul, care a concurat pe calul „Dorian Gray", a parcurs traseul în 49 sec. și 0 puncte penalizare. Pe locul secund s-a clasat compatriotul său Hartwig Steenken pe „Kosmos" — 42,6 și 4 p.p., urmat de americanul William Steinkraus pe „Main Spring" — 48,5 și polonezul Jan Kowalczyk pe „Chandzar" — 1:41,5.

■

Turul ciclist al Turciei s-a încheiat la Istanbul cu victoria ruterului polonez Andrzej Kaczmarek, urmat de vest-germanii Juergen Kroft — la 28 sec.; Andreas Troche — la 2:06, Henryk Wozniak (Polonia) — la 2:16 și Ali Huryilmaz (Turcia) — la 4:36. În clasamentul final pe echipe, primul loc a fost ocupat de formația Poloniei, urmată de cele ale Turciei — la 6:11, R.F. a Germaniei — 22:35, Iranului — la 59:05 și Bulgariei — la 59:26. Ultima etapă a cursei, desfășurată pe traseul Tekindag — Istanbul (137 km), a fost cîștigată de Juergen Kroft în 4 h 16:45.

■

Concursul internațional de spadă pe echipe, desfășurat în localitatea elvețiană Flims, a fost cîștigat de formația Suediei (Edling, Van Essen, Joensson, Sundberg, Flodstroem) cu 4 victorii. Pe locurile următoare s-au situat echipele Elveției — 3 victorii, R.F. a Germaniei, Austriei și Norvegiei — toate cu cîte o victorie.

BREVIAR OLIMPIC

MAREA REVELAȚIE a J.O. de la Mexico, kenyanul Keino (32 de ani) locuiește la Nairobi și se pregătește intens pentru J.O. Deși, în ultima vreme, a ieșit mai rar la competițiile de dincolo de granițele țării sale, el se află în atenția tuturor, deoarece se pare că se află într-o **formă excelentă și pregătește iubitorilor sportului o mare surpriză. De curînd, el a declarat ziariștilor: „Nu pot spune încă la ce probă voi lua startul la finele lui august. Acest mic secret doresc să-l păstrez pentru mine".** Totuși, apropiații săi cred că principalul obiectiv al lui Keino este doborîrea propriului record olimpic la 1500 m—3:34,9. De altfel, tot secretul lui Keino constă în universalitatea și în capacitatea sa, de a sprinta la momentul oportun pe orice distanță, simțindu-se la fel de bine printre alergătorii pe distanțe medii ca și printre cei pe distanțe lungi.

APARIȚIA sprinterului sovietic Valeri Borzov, a răsturnat multe din ideile preconcepute cu privire la primatul american asupra probelor de viteză pe 100 și 200 m. Este interesant de remarcat că acest excelent produs al atletismului din U.R.S.S., apărut ca prin minune la concursurile unionale ale Spartachiadei, este nu numai un performer de elită, ci și un teoretician al atletismului. În acest domeniu el dorește să continue opera antrenorului său Petrovski. Borzov, care a coborît teoriile din domeniul abstracțiilor în acela al succeselor pe piste, dorește să devină după J.O. antrenor pentru a **„răsturna unele idei conservatoare care domină încă lumea sprintului".**

PRESA VEST-GERMANĂ popularizează în toate felurile diferitele recorduri tehnice, realizate de tehnicienii și constructorii bazelor olimpice. Iată că raportul poliției müncheneze arată că nici hoții din acest oraș nu au vrut să rămînă mai prejos, stabilind și ei recorduri. De la începutul construcțiilor și amenajărilor stadionului și satului olimpic, de pe diferitele șantiere s-au „volatilizat" 114 lăzi cu utilaje și instrumente, 75 de burghie electrice, 15 aparate de sudură, 23 aparate mecanice de tăiat, 12 compresoare, 5 transformatoare pentru aparate de sudat, 10 vehicule grele și o... betonieră!

NOUĂ DIN CEI UNSPREZECE cicliști argentinieni au fost scoși din lot, deoarece s-au dopat pentru concursurile de selecție. În afară de această sancțiune, ei sînt suspendați de la orice activitate pe timp de o lună.

ÎNAINTE chiar de a începe activitatea, Turnul de televiziune al J.O., ca și Centrul de presă, au început... să oxideze. Un strat acoperă ambele construcții metalice, dîndu-le un aspect de mare efect estetic. Secretul constă în faptul că, în procesul de construcție, s-a utilizat un aliaj metalic special, al cărui specific este oxidarea rapidă în stratul superficial, după care procesul încetează cu desăvîrșire.

FIECARE APARTAMENT din satul olimpic are un proprietar, care nu este, cum s-ar putea crede, Comitetul de organizare, ci o persoană particulară. Într-adevăr, apartamentele rezervate bărbaților, au fost vîndute imediat după ce au fost construite, urmînd a se include într-un cartier ultramodern. Proprietarii, firește, nu au voie să le ia în posesie decît după terminarea J.O., dar primesc chirie de la Comitetul Olimpic, pentru faptul că sportivii le locuiesc casele. Cei mai mulți dintre acești proprietari au refuzat să primească însă vreun ban, mulțumindu-se cu autografele și cu prietenia celor găzduiți. În clădirile ce adăpostesc fetele, se va instala Cetatea universitară din München.

BOB ȘEAGREN (S. U. A.) — săritura cu prăjina —

S-a născut la 17 octombrie 1946; are 1,83 m înălțime și cîntărește 78 kg; campion olimpic în 1968 cu 5,40 m, recordman mondial în 1966 (5,32 m), 1968 (5,41 m) și 1972 — 5,63 m.

Ne obișnuisem a-l numi pe Bob Seagren un „veteran" al săriturii cu prăjina și rămînem surprinși văzîndu-i data nașterii. Campionul olimpic de la Ciudad de Mexico va împlini 26 de ani abia după întrecerea sa de la München. Este adevărat, au trecut cîțiva ani buni de cînd el a devenit un *nume* — la jumătatea deceniului șapte — astfel că atributul de veteran nu este, chiar pe de-a-ntregul improprie.

Cariera post-mexicană a lui Seagren a fost destul de ciudată. El și-a anunțat de cîteva ori retragerea — ca și Pennel, care s-a ținut de cuvînt — dar a revenit de fiecare dată pe stadion. Nimeni nu-l cunoștea intențiile și posibilitățile reale, rezultatele sale nefiind, pînă în acest an, prea grozave. Sezonul olimpic ne-a arătat, însă, un Seagren pus pe fapte mari. Bob a fost singurul care a prins „plasa" lui Isaksson în escalada recordului mondial.

În concursul de la El Paso (22 mai) îl devanseazâ, chiar, pe suedez, sărind primul 5,594 — m — nu 5,60 m cum se anunțase inițial — fiind învins totuși, în concursul respectiv la numărul de încercări. Reușește apoi 5,49 m care confirmă rezultatul precedent, iar duminică, în cadrul concursului de selecție pentru J.O. realizează o performanță excepțională: 5,63 m!

Știindu-l un foarte bun om de concurs, credem că are șanse deosebite de a-și apăra la München, titlul olimpic.

PEDRO PEREZ — DUENAS (CUBA) - TRIPLUSALT -

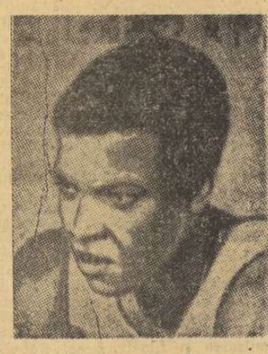

A debutat la 16 ani, cu prilejul unui concurs școlar care a avut loc în orașul său natal Pernadario la 160 km de Havana. Rezultatul a fost excelent: 14,61 m. Un an mai tîrziu Duenas sare 15,78 m, dar o ruptură de mușchi îl face indisponibil timp de aproape jumătate de an.

Duenas îl are ca antrenor pe exrecordmanul mondial *Leonid Scerbakov* (U.R.S.S.), care-i este un excelent pedagog și sfetnic. În martie 1970 sare 16.30 m și se afirmă pe plan mondial, pentru ca la 5 august 1971 la Jocurile Panamericane, să stabilească un nou record mondial cu excelenta performanță de 17,40 m — realizată din prima săritură (avînd în continuare următoarea serie: 14,93 m, 17,04 m, 17,12 m 17,19 m).

Pedro Perez-Duenas este student al Facultății de medicină din Havana. Este născut la 23 februarie 1952, are 1,77 m și 64 kg.

J. O. ȘI VACANȚA ȘCOLARILOR AUSTRIECI

Austria prezintă caracteristica — nemaiîntîlnită în altă țară — că începerea școlilor să difere de la o regiune la alta. De aceea, hotărîrea anunțată de ministrul austriac al educației naționale ca la Viena și în regiunile din sudul țării începerea cursurilor școlare să nu țină seama de... perioada de disputare a J.O. de la München, a fost întîmpinată cu răceală, comitetele de părinți și autoritățile școlare solicitînd anterior ministrului o prelungire a vacanței pînă la încheierea Olimpiadei. Cu totul alta este situația în regiunile din vestul țării, unde începerea cursurilor se va face cu o săptămînă după jocuri...

ULTIMELE ȘTIRI ● ULTIMELE REZULTATE ● ULTIMELE ȘTIRI

TURUL IUGOSLAVIEI

Etapa a 4-a a Turului Iugoslaviei a purtat caravana ciclistă pe traseul Ilidza-Zenika de-a lungul a 74 km. Victoria a revenit olandezului Van Dongen învingător la sprint în fața iugoslavilor Kuvalja și Kunaver. În același timp cu învingătorul (1h 39 : 12) au mai sosit cehoslovacii Kubicek și Havelka, românul Constantin Ciocan, iugoslavii Plesko și Zakotnik, elvețianul Glor și maghiarul Isak. În clasamentul general individual continuă să conducă Kuvalja, urmat la 30 de secunde de Lavrușkin (U.R.S.S.). Clasamentul general pe echipe: 1. U.R.S.S., 2. Polonia — la 3:15 3. Iugoslavia — la 5 : 00... 9 România — la 11 : 23.

WLADISLAV KOMAR: 21 METRI LA GREUTATE

În cadrul unui concurs de atletism desfășurat la Varșovia, Wladislav Komar a stabilit un nou record al Poloniei în proba de aruncare a greutății cu performanța de 21 m. (Vechiul record îl aparținea cu 20,95 m). Komar este cel de-al patrulea aruncător european care depășește granița celor 21 de metri.

TURUL FRANȚEI (ETAPA A 5-A)

Etapa a 5-a a Turului Franței, Merlin Plage — Royan (236 km) a fost cîștigată de francezul Cyrrile Guimard în 5h 22:43 (media orară 43,878 km). Pe locurile următoare, în același timp cu învingătorul, au sosit belgienii Van Marcke, Joensson, Sundberg, Fiodstroem) cu 4 victorii. Pe locurile următoare s-au situat echipele Elveției — 3 victorii, R.F. a Germaniei, Austriei și Norvegiei — toate cu cîte o victorie.

NOU RECORD EUROPEAN LA DISC — BĂRBAȚI

În cadrul unui concurs internațional de atletism, desfășurat ieri la Stockholm, suedezul Ricky Bruch a obținut performanța de 68,38 m la aruncarea discului, rezultat care constituie un nou record european în această probă.

Redacția și administrația: București, str. Vasile Conta nr. 16; telefoane: centrala 11.10.05, secția [illegible] 11.51.09, interurban 12 și 286; telex: sportrom buc. 180, Tiparul I. P. „Informația", București 40.368

Biblioteca municipală Tîrgu-Mureș

PROLETARI DIN TOATE ȚĂRILE, UNIȚI-VĂ!

Sportul

ZIAR AL CONSILIULUI NATIONAL PENTRU EDUCAȚIE FIZICĂ ȘI SPORT

ANUL XXVIII — Nr. 7108 | 4 PAGINI 30 BANI | Vineri 7 iulie 1972

50 DE ZILE PÎNĂ LA INAUGURAREA JOCURILOR OLIMPICE DE VARĂ

SPORTIVII ROMÂNI ÎN FAZA PREGĂTIRILOR FINALE

Numărătoarea inversă pînă la festivitatea de deschidere a celei de a XX-a ediții a Jocurilor Olimpice de vară se scurge într-un ritm rapid. Au mai rămas 50 de zile. Ca și ceilalți aproximativ 10 000 de participanți la Olimpiada de la München, și sportivii noștri se află în faza pregătirilor finale. Din cei 1000 de candidați olimpici români la începutul anului 1969, au mai rămas acum aproximativ 200, dintre care unii, sînt calificați pentru 10 sporturi, iar alții, în 5 sporturi, se străduiesc încă să obțină calificarea.

Pagina a IV-a a ziarului nostru de azi este dedicată pregătirilor sportivilor noștri, în relatarea unor autorizate păreri ale specialiștilor.

CINCINALUL ÎN PATRU ANI ȘI JUMĂTATE

FĂURIND MAI MULT ȘI MAI BINE — O FACEM PENTRU NOI!

IN CINSTEA CONFERINȚEI NAȚIONALE A PARTIDULUI ȘI A CELEI DE-A 25-A ANIVERSĂRI A REPUBLICII

ANGAJAMENTE PLINE DE ÎNSUFLEȚIRE ALE TIMIȘORENILOR

Puțin timp ne mai despart de istoricul eveniment din viața poporului nostru — Conferința Națională a partidului. Pe măsură ce zilele se scurg, tot mai numeroase sînt veștile care ne sosesc din întreaga țară despre modul exemplar în care fiecare colectiv de muncă se achită de sarcinile ce-i revin, animat de dorința de a contribui cu toate forțele la îndeplinirea înainte de termen a Cincinalului.

Municipiul Timișoara a fost întotdeauna printre orașele țării în care spiritul edilitar-gospodăresc se află la loc de cinste. De aceea, nu mai poate surprinde pe nimeni faptul că delegații la recenta sesiune a Consiliului popular municipal s-au făcut ecoul miilor de cetățeni care, dorind să cinstească așa cum se cuvine mărețele evenimente ale poporului nostru, au hotărît să majoreze la 120 milioane lei angajamentul anual la muncă patriotică, ceea ce înseamnă 39 milioane lei peste prevederile anterioare. Această suplimentare va reprezenta noi străzi modernizate, noi spații verzi, noi baze sportive, terenuri de joacă pentru copii, spații de odihnă și agrement, alte lucrări social-culturale și edilitare ce se vor realiza prin contribuția cetățenilor.

★

Întreprinderea „Ambalajul metalic" din Timișoara este o unitate model a Ministerului Industriei Ușoare, unica din țară care produce accesorii pentru industria textilă. Avînd în vedere acest fapt, este de la sine înțeles că harnicii salariați de aici caută cele mai eficiente soluții pentru a răspunde atît pe plan cantitativ, cît și calitativ solicitărilor tot mai mari ale textiliștilor. Însuflețiți de chemările la întrecere lansate de colectivele de muncă ale altor întreprinderi, muncitorii, tehnicienii și inginerii de la „Ambalajul metalic" și-au reevaluat angajamentele inițiale, pentru a realiza, la producția globală, un spor de 5 milioane lei.

„Studiindu-se, însă, mai bine rezervele de care dispunem — ne-a spus șeful de echipă **Lupu Filip**, pasionat popicar — **noi ne-am hotărît să suplimentăm din nou angajamentul la producția globală cu 3 milioane lei, iar la producția marfă industrială cu 1 500 000 lei. Firește, acest lucru ne determină să ne sporim eforturile, dar sîntem conștienți că ceea ce facem contribuie la mărirea avuției naționale, deci la creșterea substanțială a nivelului de trai al nostru, al tuturor".**

★

Și pentru că vorbim despre modul cum întîmpină timișorenii Conferința Națională a partidului și cea de a XXV-a aniversare a Republicii, trebuie să amintim și de angajamentul proaspeților absolvenți

(Continuare în pag. a 2-a)

LA „UZINA ELECTROMAGNETICA":

TINERETUL OBȚINE NOI SUCCESE PE PLAN PROFESIONAL ȘI SPORTIV

Muncitorii, tehnicienii și inginerii uzinei „Electromagnetica" întîmpină Conferința Națională a partidului și cea de-a 25-a aniversare a Republicii cu noi succese în producție. Suplimentarea angajamentelor de plan vine să întregească puternica emulație creatoare din viața uzinei. Datorită îmbunătățirilor aduse proceselor tehnologice, autodotării, cît și folosirii pe scară largă a resurselor interne, rebuturile au scăzut la jumătate față de anul trecut.

„Sîntem foarte mulțumiți — ne spunea tovarășul *Florea Diaconescu*, secretar al comitetului U.T.C. pe uzină — *de felul cum tinerii au înțeles să răspundă la chemarea partidului. Aportul lor la îndeplinirea și suplimentarea angajamentelor de plan a fost foarte însemnat".*

...Ne aflăm în secția matrițerie. Mașinile ascultă cu docilitate comenzile muncitorilor. Privirile ne-au fost atrase de un tînăr ce executa cu mare atenție o piesă dificilă. Era *Gh. Alexandrescu*, fruntaș în producție, omul de bază al echipei de fotbal, care activează în „Promoție". Alături de el, rezultate remarcabile în muncă ob-

Pavel PEANĂ

(Continuare în pag. a 2-a)

IN SEMIFINALELE WIMBLEDON-ULUI

ILIE NĂSTASE L-A ÎNVINS CATEGORIC PE MANUEL ORANTES

...și s-a calificat în finală, alături de STAN SMITH

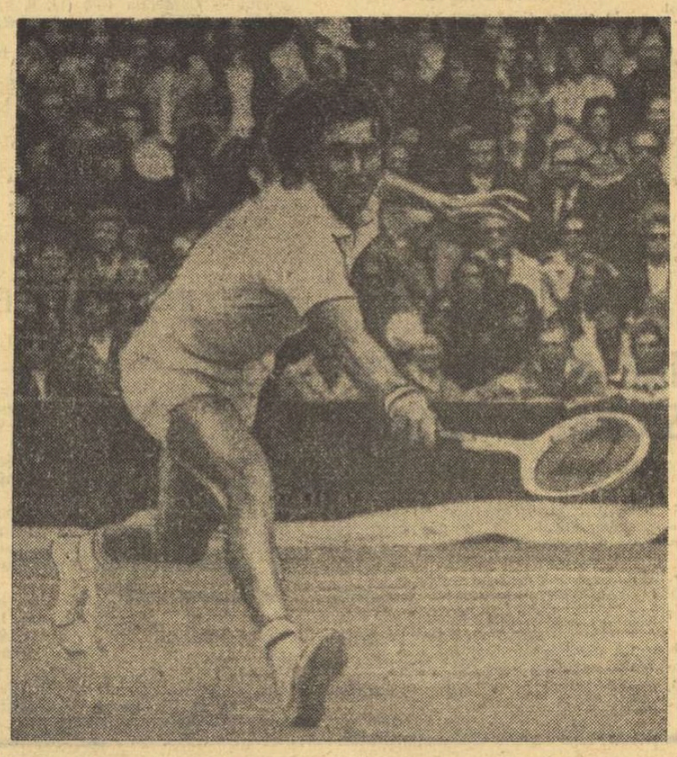

Ilie Năstase în plin efort în partida de ieri, cu spaniolul Manuel Orantes
Telefoto: A.P.-Agerpres

LONDRA, 6 (prin telefon, de la trimisul nostru special).

20 000 de spectatori, prezenți în tribunele „centralului", au aplaudat frenetic victoria marelui nostru campion **Ilie Năstase** în semifinalele veritabilului campionat mondial pe terenuri cu iarbă, care este Wimbledon-ul. Sportivul român a făcut risipă de energie, impunîndu-și talentul și vigoarea în fața redutabilului campion spaniol Manuel Orantes.

Dacă prima semifinală, dintre **Stan Smith (S.U.A.)** și **Jan Kodes (Cehoslovacia)**, a prilejuit un meci de luptă, o partidă epuizantă, care a durat 123 de minute, cea de a doua — care l-a opus pe **Ilie Năstase** lui **Orantes** — a fost un spectacol de gală al tenisului mondial. Rachetei nr. 1 a României i-au fost necesare doar 70 de minute pentru a termina învingătoare în fața liderului clasamentului „Marelui Premiu F.I.L.T."! Deși se prevedea acest deznodămînt (ziarul „Daily Mail" își intitula avancronica de joi dimineață: **„Smith și Năstase au cele mai bune perspective"**), spectatorii au fost impresionați de siguranța campionului nostru, de dăruirea sa, de ambiția cu care a luptat pentru fiecare minge. Sîntem siguri că aplauzelor londonezilor li se vor adăuga, mai puternice, mai calde, cele ale iubitorilor sportului din țara noastră. Ilie Năstase le merită din plin!

O succintă descriere a celor două semifinale.

Stan Smith (S.U.A.) — Jan Kodes (Cehoslovacia) 3—6, 6—4, 6—1, 7—5. Meciul începe în nota de superioritate a campionului cehoslovac. El punctează sigur din serviciu și reușește reveniri catapultante. După ce are 3—2, Kodes face primul break: 4—2. Se părea că lucrurile s-au decis aici, dar tenismanul american are o zvîcnire și realizează și el un break la capătul unui ghem foarte lung, cu o suită de mingi de o rară frumusețe. În sfîrșit, un al treilea break (realizat de Kodes) și un punct pe serviciu îi aduc campionului Cehoslovaciei o binemeritată victorie în acest set.

Se joacă din nou prudent, fiecare dintre cei doi valoroși parteneri adjudecîndu-și avantajul pe serviciu. Abia la 3—3 Kodes sparge tiparul și obține conducerea pe serviciul adversarului: 4—3. Smith beneficiază de aceeași șansă, cîștigă un punct pe serviciul lui Kodes, obținîndu-l — firesc — și pe următorul. La 5—4 pentru jucătorul american se dispută un ghem controversat. Nemulțumit de o decizie a arbitrului de linie (într-adevăr dubioasă), Kodes se enervează și ratează următoarele mingi. Astfel, Smith cîștigă setul doi cu 6—4.

Efectul deciziei arbitrului de linie se simte și în setul al treilea, Kodes manifestînd o scădere evidentă a potențialului. El pierde punct după punct (Smith ajunge la 5—0), reușind spre final să înscrie „punctul de onoare". Deci, 6—1 pentru Smith.

Al 4-lea set, care va fi și ultimul, este extrem de disputat. Kodes și-a revenit. Ambii tenismani reușesc mingi îndelung aplaudate de numerosul și competentul public de la Wimbledon. Scorul decurge astfel: 0—1, 1—1, 2—1, 2—2, 2—3, 3—3, 3—4, 4—4. La o minge (pe care o și cîștigă), Kodes alunecă și cade. Se resimte evident, dar continuă meciul și obține ghemul. Este, apoi, 5—5. Smith face break-ul victoriei (6—5) și, apoi, cîștigă și punctul pe serviciul său. Este 7—5

C. COMARNISCHI

(Continuare în pag. a 3-a)

AZI, START ÎN „REGATA SNAGOV",

CONCURS TRADIȚIONAL, DE AMPLOARE OLIMPICĂ

Pe cele 9 culoare ale pistei de apă a Snagovului, încep astăzi întrecerile tradiționalei competiții de caiac-canoe, care întrunește la această ediție majoritatea **celor mai reputate padele și pagae din lume. Ba** startul curselor de calificare, care sînt programate după-amiază, de la ora 17, vor fi prezente reprezentative puternice din 13 țări **(Uniunea Sovietică, R.F. a Germaniei, Ungaria, Austria, Bulgaria, Finlanda, R. D. Germană, Cehoslovacia, Iugoslavia, Polonia, Cuba, Spania și România),** multe dintre ele identificîndu-se cu **garniturile olimpice. Numărul record al competitorilor** (aproape 200 de îmbarcații) a obligat federația română de specialitate să limiteze, conform Regulamentului internațional (ca de pildă la caiac simplu băieți — 44 înscrieri) numărul echipajelor la 36, fapt rar întîlnit chiar și în concursurile de anvergură. Specialiștii oaspeți remarcă valoarea **„Regatei Snagov"** și faptul că ea va constitui un indiciu prețios pentru gradul de pregătire manifestat de pretendenții olimpici. Aceeași opinie ne-a împărtășit-o și secretarul general al federației române, prof. **Jean Zamfir**, care va funcționa ca arbitru de parcurs la J.O.: **„Consider că Regata Snagov se apropie simțitor de forța J.O. de la München. Ea prezintă chiar un plus de dificultate, pentru că fiecare țară a putut înscrie echipaje în număr aproape nelimitat, ceea ce va îngreuna calificările în finale".**

Așadar, vom asista cu începere de astăzi, dar îndeosebi **duminică la finale**, la întreceri care vor încununa eforturile unor autentici campioni. Am trecut succint în revistă împreună cu antrenorul emerit, prof. **Nicolae Navasart**, membru în Comisia tehnică a F.I.C., ca și cu ceilalți doi antrenori ai loturilor olimpice, **Maria Navasart** și prof. **Octavian Mercurean**, posibilitățile caiaciștilor și canoiștilor noștri în valoroasa concurență a întrecerilor regatei. În **probele masculine, la caiac simplu**, se așteaptă ca generația tînără, prin C. Macarencu și **I. Dragulschi** să dea asaltul calificării în finală, unde nu vor lipsi multiplul campion mondial și european **A. Saparenco, L. Kovacs, H. Makela etc. La caiac dublu**, campionii mondiali din echipajul de 4, **G. Coșniță — V. Simiocenco**, vor ataca din nou un loc fruntaș în compania puternicului echipaj al Uniunii Sovietice **(Kostenko — Kononov)** — pe primul loc de multe ori în acest sezon și al Austriei **(Pfaff — Seibold)** — campion mondial la Belgrad. **La caiac 4, A. Vernescu, M. Zafiu, V. Roman („boboc" în prima garnitură) și A. Sciotnic** vor căuta, desigur, să obțină — alături de campionii olimpici și mondiali **Filatov, Stetcenko, Didenko și Morozov** — un rezultat cît mai bun care să le îndreptățească speranțele pentru o medalie olimpică. **La canoe simplu**, reputatul **I. Patzaichin** va concura alături de campionul mondial **Detlef Lewe (R.F.G.)**, sovieticul **V. Iurcenko** și maghiarul **I. Czoka**. Foarte disputată se anunță și cursa de **canoe dublu**, unde **campionii olimpici I. Patzaichin și S. Kovaliov**, alături de echipajul **Gh. Danielov — Gh. Simionov**, vor trebui să facă față asaltului dublourilor **T. Wichmann — G. Petricovics** (Ungaria) — campioni mondiali, **M. Lobanov — V. Papkov** (U.R.S.S.) sau **P. Damianov — V. Voicev** (Bulgaria). În fine, în **probele feminine**, caiacistele **Maria Nichiforov și Viorica Dumitru**, secondate de junioarele **Maria Ivanov și Maria Cosma**, vor avea de înfruntat — în principal — pe multiplа **campioană olimpică și mondială Liudmila Pinaeva**, ca și pe **Magda Kulcsar**. Iată deci pe scurt, principalele puncte de atracție ale **„Regatei Snagov"**.

Campionul olimpic I. Patzaichin, unul dintre favoriții probelor de canoe

TURUL CICLIST AL JUDEȚULUI VRANCEA PE BICICLETE DE TURISM

C.J.E.F.S. Vrancea, în colaborare cu Consiliul județean al sindicatelor, Comitetul județean U.T.C. și ziarul local „Milcovul", organizează în cinstea Conferinței Naționale a partidului o mare acțiune sportivă de masă: turul județului Vrancea pe bicicletele de turism, între 12 și 16 iulie.

La start se vor alinia 120 de concurenți, tineri elevi și muncitori, care vor parcurge — în etape — un traseu de 240 km, trecînd prin 26 de comune și 5 orașe ale județului. Concurează, de asemenea, în calitate de invitată, o echipă alcătuită din zece cicloturiști bucureșteni.

COTA „INTERNAȚIONALELOR" DE ATLETISM ÎN CONTINUĂ CREȘTERE

● Pe „Republicii" totul este pus la punct ● Vreme bună — pronostichează meteorologii ● Număr record de înscrieri pentru campionatele naționale ● Ungaria, cea de a 17-a țară participantă la București ● Carol Corbu va sări și la lungime

La ora cînd citiți aceste rînduri majoritatea participanților la cea de a 56-a ediție a campionatelor naționale de atletism se află deja în Capitală și trăiesc febra marilor concursuri. Totodată, continuă să sosească, la Gara de Nord sau la Otopeni, oaspeți de seamă ai „internaționalelor" României. La „Republicii", totul este de pe acum gata (mai puțin frumoasa tabelă electronică pentru rezultate, care va rămîne și de data aceasta... imobilă) pentru a oferi protagoniștilor acestui mare miting atletic condiții de concurs optime. Pînă și previziunile meteorologice, privind această vreme atît de capricioasă, sînt de natură să ne înseninеze gîndurile. Așadar...

PESTE 300 DE CONCURENȚI LA „NAȚIONALE"

Întrecerile campionatelor naționale de seniori — competiția s-a desfășurat pentru prima oară în 1914 — au ajuns la cea de a 56-a ediție. Anul acesta concursul a fost programat cu aproape două luni înaintea J.O. de la München, el urmînd a se desfășura pentru prima dată în același timp cu „internaționalele" României.

Pe listele de înscrieri se află 306 concurenți din numeroase orașe, în frunte cu cei mai buni atleți ai țării, selecționați deja în lotul olimpic. Așadar, vom putea urmări timp de două zile o serie de interesante dispute care au o miză triplă. În primul rînd este vorba de mult rîvnitele medalii și tricouri de campioni ai României pe care le vor obține cei mai buni dintre cei buni. Apoi, finalele din acest an ale seniorilor prilejuiesc un foarte bun prilej pentru cei ce s-au pregătit cu multă rîvnă în ultima vreme de a realiza dificilele baremuri impuse de F.R.A., cifre care să le asigure pașaportul olimpic, sau de a le confirma. În sfîrșit, întrecerile de sîmbătă și duminică vor servi tehnicienilor drept ultimă selecție pentru alcătuirea echipelor reprezentative care ne vor reprezenta la Jocurile Balcanice de la Izmir (4—6 august). Avem deci toate motivele de a aștepta cu nerăbdare această decisivă confruntare a atleților seniori, pregătindu-ne tabelele de recorduri și listele celor mai buni performeri ai sezonului.

Ședința tehnică a campionatelor este programată pentru astă-seară la ora 19. În cadrul ei se vor trage la sorți culoarele din serii și ordinea încercărilor din probele de aruncări și sărituri. În aceste probe tehnice toți concurenții urmează să efectueze cîte trei încercări, urmînd ca primii opt (în ordinea celor mai bune rezultate) să-și continue întrecerea pentru titlul de campion.

Organizatorii au anunțat că, la fiecare probă, vor exista cîte două festivități de premiere, una pentru campionatele naționale și a doua pentru cele internaționale. Clasamentele în probele de alergări pentru campionatele naționale se vor

(Continuare în pag. a 2-a)

Lotul atleților polonezi la cîteva momente după sosirea la Otopeni
Foto: Theo MACARSCHI

ECHIPELE DE GIMNASTICĂ ALE R.P. CHINEZE AU SOSIT IERI ÎN CAPITALĂ

La finele acestei săptămîni, un eveniment notabil în activitatea gimnasticii noastre. La Brașov, în Sala Armatei, va avea loc dubla întîlnire internațională amicală între reprezentativele, masculine și feminine, ale României și Republicii Populare Chineze. Prin prisma progreselor remarcabile realizate de sportivii chinezi în ultimii ani, confruntările de la Brașov suscită un viu interes în rîndurile specialiștilor noștri și ale tuturor iubitorilor de gimnastică. În același timp, va fi interesant de urmărit stadiul pregătirilor loturilor României în vederea Jocurilor Olimpice de la München.

Ieri, selecționatele R.P. Chineze au sosit în Capitală. Au făcut deplasarea 8 gimnaste și 8 gimnaști. Antrenoarea Cen Șao-cian ne-a împărtășit bucuria de a se afla în România, precum și convingerea că întîlnirile cu sportivii români, antrenamentele comune și schimbul de opinii cu antrenorii și specialiștii noștri, se vor dovedi extrem de utile pentru gimnaștii și gimnastele din R.P. Chineză.

Este interesant de reținut că, în Iugoslavia, unde s-au aflat timp de mai multe zile, echipele R.P. Chineze s-au antrenat în comun cu gimnaștii iugoslavi, iar în meciul amical organizat între reprezentativele celor două țări, gimnaștii chinezi au cîștigat atît la feminin cît și la masculin.

Întîlnirile amicale România — R.P. Chineză sînt programate sîmbătă și duminică la Brașov, cu exerciții liber alese.

Aspect de la sosirea oaspeților la aeroportul Otopeni

UN FRUMOS SUCCES AL TINERILOR NOȘTRI LUPTĂTORI:

● NICOLAE GINGĂ și MIHAI BOȚILĂ — campioni europeni de juniori ● ZOLTAN CSILLAG și ROMAN CODREANU — medalii de argint ● PANTELIMON ARCADIE și VICTOR PRENTU — medalii de bronz.

● ROMÂNIA PE LOCUL 3 ÎN CLASAMENTUL PE NAȚIUNI.

(Citiți amănunte în pagina a 3-a)

AZI, LA BRAȘOV, O INTERESANTĂ CONFRUNTARE DE BASCHET MASCULIN:

ROMÂNIA — UNGARIA

Azi, de la ora 19, sala Tractorul din Brașov va găzdui meciul internațional amical de baschet dintre echipele masculine ale Ungariei și României. Întîlnirea este așteptată cu deosebit interes, deoarece are loc după o perioadă în care ambele formații au făcut pregătiri foarte serioase. De exemplu, lotul nostru se află la Poiana Brașov unde s-a pregătit sub conducerea antrenorului **Alexandru Popescu**.

Echipa Ungariei, mult întinerită (media de vîrstă 24 de ani), a făcut, de asemenea, pregătiri în comun și speră să-și ia revanșa după înfrîngerea suferită în ultimul meci cu baschetbaliștii noștri, care a avut loc anul trecut la Katowice.

Iată cele două loturi: UNGARIA: I. Halmes, S. Geller, I. Gyurasits, T. Palffy, O. Lendvay — căpitanul echipei, A. Losonczy, A. Salgo, I. Nagy, T. Kovacs, E. Hegedus, I. Palvölgyi, B. Lazar, I. Gedeon, I. Abraham; ROMÂNIA: Novac, Diaconescu, Chivulescu, Tarău, Savu, Oczelak, Dumitru, Popa, Georgescu, Pîrșu, Cernat, Ivașcenco, Zdrenghea, Roman.

Partida va fi arbitrată de **D. Jakcici** (Iugoslavia) și **I. Uyguci** (Turcia).

In cinstea CONFERINȚEI NAȚIONALE A PARTIDULUI ȘI A CELEI DE-A 25-A ANIVERSĂRI A REPUBLICII

NUMEROASE ACȚIUNI PE ÎNTREG CUPRINSUL ȚĂRII

COMPETIȚIE DE JUDO

Cu ocazia manifestărilor sportive prilejuite de întîmpinarea Conferinței Naționale a partidului și a celei de a 25-a aniversări a Republicii, asociația sportivă „Trotușul", din municipiul Gh. Gheorghiu-Dej, a organizat o interesantă competiție de judo dotată cu „Cupa Trotușul", la care au participat 44 de judoka de la Școala sportivă din localitate, Unirea C.F.R. Bacău și Trotușul.

Întrecerile s-au desfășurat pe categorii de vîrstă — copii, juniori și seniori — în Sala sporturilor.

La deschiderea festivă a competiției a avut loc un moment emoționant, cînd antrenorul Naghy Sandor a înmînat lui Mircea Sîrbu și Constantin Coman, absolvenți Liceului industrial de petrochimie și Diethlem Iost, absolvent al Liceului nr. 4, frumoase cupe și diplome pentru rezultatele bune la învățătură, obținerea categoriei I la judo și a centurii maro, urîndu-le ca și în viitor să depună aceeași rîvnă în pregătirea profesională și cea sportivă.

Iată învingătorii competiției : **COPII : cat. 26 kg.** Pavel Petrișor (Trotușul), **cat. 30 kg.** Mircea Crăciun (Trotușul), **cat. 36 kg.** Emil Cîmpu (Trotușul), **cat. 42 kg.** Constantin Ignat (Trotușul) și **cat. 46 kg** Tonu Pecturcă (Școala sportivă). **JUNIORI : cat. 58 kg.** Marcel Nuțu (Școala sportivă), **cat. 65 kg.** Gigi Manole (Trotușul), **cat. 73 kg.** Mihalache Ghiper (Trotușul) și **cat. 85 kg.** Popa Ioan (Trotușul). **SENIORI : cat. 63 kg.** Grigore Păltineanu, **cat. 70 kg.** Gh. Borza, **cat. 80 kg.** C-tin Coman, **cat. 93 kg.** Gh. Lipan și **cat. +93 kg.** Diethlem Iost, toți de la Trotușul. Cupa a revenit asociației organizatoare.

Gh. GRUNZU

SUCCESE ALE RADIOAMATORILOR TÎRGOVIȘTENI

În cinstea Conferinței Naționale a partidului și a celei de a XXV-a aniversări a Republicii, sportivii radioamatori din Tîrgoviște au obținut frumoase succese. Astfel, **Mihaela Militaru și Camelia Cizevski** au ocupat primele două locuri în cadrul „Cupei României" la concursurile de „Vînătoare de vulpi". Mînuind cu îndemînare aparatele de radio-recepție, avîntindu-se în desișul pădurilor, ele au descoperit stațiile de radio-emisie „vulpi" — în timpul cel mai scurt.

Cele două tinere sportive au fost selectionate în lotul republican.

Mișu AVANU

„CUPA PROGRESUL" LA VOLEI

Au luat sfîrșit întrecerile competiției feminine de volei, dotată cu „Cupa Progresul", organizată în cinstea Conferinței Naționale a partidului, la care au participat șapte echipe divizionare B din București. Competiția și-a atins scopul și anume acela de a asigura o activitate competițională echipelor pe perioada vacanței de vară și de a crea posibilități de afirmare elementelor tinere. **Ultimele rezultate :** Flacăra roșie — Spartac 2—2 (13, 11, —14, —4) ; Dinamo (j) — Spartac 1—3 (—1, —10, —9, 12), Progresul — Confecția 4—0 (14, 6, 8, 6), I.T.B. — Flacăra roșie 4—0 (8, 6, 12, 3).

Clasament final (alcătuit pe baza punctaverajului) : 1. I.T.B. 343, 2. C.P.B. 334, 3. Progresul 327, 4. Spartac 300, 5. Flacăra roșie 272, 6. Confecția 244, 7. Dinamo (j) 145.

Iulian COSTINIU

ANGAJAMENTE PLINE DE ÎNSUFLEȚIRE

(Urmare din pag. 1)

ai Institutului politehnic „Traian Vuia", care (citîm din telegrama adresată C.C. al P.C.R., tovarășului NICOLAE CEAUȘESCU) își propun ca : **„prin încadrarea fiecăruia dintre noi la locurile de muncă să depunem toate eforturile, cunoștințele, talentul și întreaga noastră pricepere pentru ca actualul cincinal să fie îndeplinit cu succes în termenul de 4 ani și jumătate"**

★

Faptele prezentate, cărora, desigur, le mai putem adăuga încă multe altele, sînt caracteristice pentru modul cum înțeleg timișorenii să întîmpine Conferința Națională a partidului și cea de a XXV-a aniversare a Republicii.

TINERETUL OBȚINE NOI SUCCESE PE PLAN PROFESIONAL ȘI SPORTIV

(Urmare din pag. 1)

tin și monterul *N. Căpățînă* (fotbalist), matrițerii *M. Pîrvan* (voleibalist) și *I. Ștefănescu* (handbalist) ș.a.

„La noi în uzină sportul face casă bună cu producția" — ne spune inginerul *C. Munteanu*, membru în biroul asociației sportive.

Pentru amenajarea bazei sportive, sute și sute de tineri își aduc contribuția prin muncă patriotică. Turismul este și el la loc de frunte în activitatea oamenilor muncii. În fiecare sîmbătă, organizația U.T.C., în colaborare cu comitetul sindicatului din uzină, organizează excursii care, de cele mai multe ori, se termină cu interesante concursuri de orientare turistică.

Alăturîndu-se sutelor de mii de sportivi din țara noastră, și cei ai uzinei „Electromagnetica" întîmpină Conferința Națională a partidului și aniversarea Republicii cu noi succese pe plan profesional și sportiv.

natație

TREI VICTORII LA ROVINJ

Înotătorii români care au participat la concursul internațional de la Rovinj (Iugoslavia) au avut comportări meritorii, clasîndu-se pe locuri fruntașe. De menționat că **Zeno Oprițescu** a ieșit învingător în cursele de 100 m liber și 200 m mixt, iar **Csaba Kokay** a cîștigat proba de 400 m liber. Rezultate tehnice :

200 m liber (b) : 1. Rudan (Iug.) 2:07,0... 3. **Kokay 2:10,1** ; 200 m liber (f) : 1. Svetlana Pavletici (Iug.) 2:22,5 ; 100 m spate (b) : 1. Nenad Milos (Iug.) 62,3, 2. Predrag Milos (Iug.) 63,4 ; 100 m delfin (b) : 1. Aleksandr Pavlicevici (Iug.) 61,0 ; 100 m delfin (f) :1. Jasminka Efendici (Iug.) 1:11,0, 2. Eva Majnarici (Iug.) 1:11,1 ; 100 m bras (b) : 1. Igor Klemen (Iug.) 1:14,1 ; 100 m bras (f) : 1. Lidia Svarc (Iug.) 1:23,4, 2. **Anca Georgescu 1:23,8... 4. Liliana Burlacu 1:25,9** ; 200 m mixt (b) : 1. **Zeno Oprițescu 2:27,8** ; 200 m mixt (f) : 1. Visnja Petkovici (Iug.) 2:38,1 ; 4 x 100 m mixt : 1. Iugoslavia 4:12,4 (Nenad Milos 61,9 pe 100 m spate) ; 400 m liber : 1. **Csaba Kokay 4:40.2** ; 200 m delfin (f) : 1. Eva Majnarici (Iug.) 2:32,6 ; 200 m spate (b) : 1. N. Milos (Iug.) 2:19,0 ; 200 m bras (f) : 1. Lidia Svarc (Iug.) 2:56,2, 2. **Anca Georgescu 3:01,0... 5. Liliana Burlacu 3:06,0** ; 100 m liber (b) : 1. **Zeno Oprițescu** 57,9, 2. Sandro Rudan (Iug.) 58,1.

REZULTATE NECONCLUDENTE ALE SPORTIVILOR NOȘTRI LA SYRACUSA

MILANO 6 (prin telefon de la redacția ziarului Gazzetta dello Sport). Miercuri noaptea au început în piscina de 50 m din Syracusa primele întreceri ale tradiționalelor concursuri internaționale de înot, dotate cu „Trofeo dei sette colli" și „Trofeo dei navigli".

Prima reuniune a fost marcată de o serie de performanțe notorii, de bună valoare internațională, ca cele ale cehoslovacei **Jaroslava Slavickova** la 200 m mixt (2:28,5), austriacului **Șteffen Kriechbaum** la 200 m bras (2:30,7), elveției **Erika Ruegg** la 200 m bras (2:46,7) sau a vest-germanului **Klaus Steinbach** la 100 m liber (54,2). Dintre reprezentanții noștri, cele mai bune comportări le-au avut **Marian Slavic** și **Eugen Almer**, clasați pe locul IV în cursele de 100 m și, respectiv, 400 m liber. Rezultatele lor însă nu sînt de o deosebită valoare. Neașteptat de slab a concurat **Anca Groza**, clasată doar pe locul VI în proba de 100 m delfin cu un timp — 1:11.1 — de-a dreptul inexplicabil. Rezultate tehnice :

100 m liber (b) : 1. Steinbach (R.F.G.) 54,3, 2. Pangaro (Italia) 54,4 — nou record, ...4. **Marian Slavic 55,6** ; 200 m bras (f) : 1. Erika Ruegg (Elveția) 2:46.7 — nou record; 100 m spate (b) : 1. Piotr Dlucik (Polonia) 63.0; 200 m bras (b) : 1. Șteffen Kriechbaum (Austria) 2:30,7; 100 m delfin (f) : 1. Donatella Talpo (Italia) 1:08,1, ...6. **Anca Groza 1:11,1** ; 400 m liber: 1. Cinquetti (Italia) 4:17.9, ...4. **Eugen Almer** 4:22,6.

LONDRA ȘI GALAȚII

Momentul cel mai dulce al vieții noastre telesportive din săptămîna ce s-a dus odată cu fotbalul nostru competițional — momentul cel mai dulce a fost creat de o femeie, cu acea dulceață în glas, în cuget și-n simțiri pe care n-o poate emana decît o femeie. Sîmbătă seară, între două emisii cu totul nesportive — căci nu există ceva mai nefairplay ca acest musiu francez numit Schulmeister, care ajunge să fure semnătura regelui Olandei, pentru a sluji interesele napoleoniene, — Sanda Țăranu, dozînd gales și suav durere și farmec, plăcere și suspans, ne-a anunțat marele rezultat al lui Țiriac în fața lui Orantes. Crainica rostea cu atîta măiestrie și insinuare cele cinci scoruri, încît o clipă am crezut că Țiri a învins. Ea surîdea, ea strălucea, ea dădea celor cinci cumplite seturi grația și poezia care pogorau cîndva între bărbații turnirurilor, veghiați în lupta din arenă de domnițele dulci și suave ca și garofitele. Nici Buhoiu, nici Gaby Bădescu, nu mai spun de Țopescu, nu ne-ar fi putut anunța mai seducător o mare performanță sportivă precum a făcut-o încîntătoarea noastră crainică, fericită că are în sfîrșit un moment al ei, al artei ei de anunțătoare. Fericiți îngerii care au ce anunța! Și mai fericite femeile care au ce spune milioanelor de telespectatori ! Nu mă gîndesc la nebunia de aiurea ca meciurile de fotbal să fie transmise de sexul de loc slab — mă tem chiar că unei femei i-ar putea trece prin minte și mai multe decît lui Buhoiu, duminică, în finala Cupei, bărbat care se jurase frumos să nu lase nici un moment mort, să spună tot ce-i trece prin cap, să umple ecranul și reușind, într-adevăr ! Să n-o ascundem — sînt femei, s-ar găsi tovarășe de-ale noastre cu un debit și cu o imaginație mai mare decît a lui Buhoiu, duminică seară ; după cum cred că s-ar găsi crainice sportive — ce nu poate femeia ? — care să învețe mult mai repede decît dînsul sfînta artă de a tace cînd e cazul și de a te rosti cînd trebuie (vezi și „My Fair Lady" !). Dar pînă una alta, eu aș încerca să dau marile rezultate sportive, enunțarea lor (cu timpul și comentarea lor !), fermecătoarelor noastre crainice. Va fi mai frumos decît la Maraton !

Și fiindcă ne-am lansat azi pe această pantă șăgalnică la capătul căreia n-ar fi imposibil să mă trezesc cu un cucui în cap — să-mi iau încă un elan, s-o trîntesc franc și s-o spun categoric : chiar și Cristian Țopescu folosește apă de colonie, cochetînd în ploaie. La capătul unei excelente „Săptămîni sportive", tot sîmbătă noapte, dînsul și-a exprimat „speranța că nu ne-a plictisit cu o emisiune prea lungă", scuzîndu-se că aceste evenimente nu puteau fi, totuși, ocolite... Adică un Cristian Țopescu nu știe ce ne plictisește și ce nu ? Am ajuns să cerem scuze pentru un Bayern — Schalke 04, pentru derbyul de la Epsom (fantastic crainicul englez, căruia Țopescu i-a dat un minut friu liber !), pentru un Wimbledon prea bine rezumat în ceea ce era esențial ? Ei, bravo, ne-am procopsit ! Înțeleg politețea și convențiile ei rigide de-ți trece pofta să mai fi politicos — dar dacă după o asemenea emisiune ne cerem scuze și exprimăm speranțe, ce-ar fi trebuit să auzim după finala „Cupei" din partea amicului Aristide și a actorilor săi, din partea „Jiului", din partea „Rapidului" (pentru care un băiat de la I.T.B. a ajuns să-și lase mustață pînă se ridică doliul) ? Așa arată a fi o finală de Cupă în țara care a dat Europei pe Dobrin, Fănuș, Covaci și Angelo? (Dar ce, Năsturescu a fost slab?). Noroc că Rapidul ăsta e simpatic la orice oră din zi și din noapte, băieți dați dracului care vroiau să facă turul de onoare pînă la Galați, băieți uituci, băieți de București, dar și ai Londrei și ai istoriei literaturii române ! Și noroc de echipa lui M. Panait (regia), care a încercat și a izbutit să ne fure ochii cu nenumăratele bibiluri, doar-doar... Rămîne nemuritoare vorba amicului Fănuș : „atîta iesle și nici o unghie de Hristos". Cronica sportivă n-a dat în campionatul ce s-a dus imagine literară mai cutremurătoare.

BELPHEGOR

fotbal

Adnotări la campionatul divizionar masculin

AVANTAJE ÎNȘELĂTOARE

● Titlul a revenit la Ploiești ● Criză acută de cadre tinere ● Prizonierii unui stil depășit ● Un centru puternic aflat în regres

Modificările aduse formulei de desfășurare a campionatului divizionar masculin au avut darul să învioreze activitatea competițională. Repartizarea echipelor, pe criterii geografice și valorice, în două serii, organizarea pe arene neutre a unui turneu final pentru desemnarea campioanei, obligativitatea promovării în fiecare sextet a unui junior, iată numai cîteva din elementele care au creat un plus de interes în jurul întrecerilor.

După cum se știe, titlul a fost recucerit de Petrolul Ploiești, echipă cu cîteva individualități certe : Cristu Vînătoru, Dumitru C. Dumitru și Gheorghe Silvestru. Ploieștenii ar fi putut termina neînvinși, dar (păcat că există acest dar) potențialul lor fizic și tehnic a avut, uneori, scăderi din cauza nerespectării normelor vieții sportive. Sperăm că antrenorul Ion Dragomirescu, apreciat pentru exigența sa, va curma în viitor orice încercare de abatere de la conduita sportivă.

Revenind la campionat, pe lîngă elementele de natură să bucure pe toți, au apărut în decursul celor aproape nouă luni de dispute și o serie de neajunsuri, asupra cărora ne vom opri în rîndurile următoare. În primul rînd, se simte o acută criză de cadre tinere, care să constituie „schimbul de mîine". Lipsa de preocupare pentru formarea viitorilor performeri s-a răzbunat, formațiile Constructorul Galați, Electrica Sibiu ș.a., angajate în cursa pentru locurile fruntașe, fiind nevoite să guste, tocmai cînd le era lumea mai dragă, din cupa amară a înfrîngerii. Rezultate slabe au înregistrat și popicarii cu state mai vechi de activitate, datorită faptului că nu au abandonat încă stilul de lansare în forță sau nu și-au profilat jocul la „uliță" preferată a lăcașului popicelor. O altă categorie de jucători, pregătindu-se pe arene care facilitează obținerea unor rezultate bune și-au deformat lovitura și, în consecință, atunci cînd evoluează în deplasare se acomodează greu cu sălile respective, înregistrînd scăderi între 50 și 100 de puncte. La cei care au umblat după succese ușoare, avantajul terenului propriu a mai avut și alt revers: Biroul federal a hotărît, în dorința de a elimina scorurile astronomice și beneficiul creat de piste gazdelor, ca la punctaverajul clasamentului să se adiționeze numai popicele doborîte în deplasare. Cu toate acestea, echipe ca Voința Lugoj, Constructorul București și Olimpia Reșița continuă să nu aducă la cote regulamentare sălile respective. Îndeosebi îngrijorează inerția care domnește de la o vreme la Reșița, centru cîndva extrem de puternic. Pe lîngă faptul că echipa C.S.M. a retrogradat în acest an, celelalte formații reșițene sînt lipsite de sprijinul și îndrumarea organelor sportive locale. Urmarea: popicarii reșițeni au o comportare din ce în ce mai palidă în diversele concursuri.

În încheiere, cîteva propuneri. Ar fi bine ca în sezonul următor întîlnirile maraton, de 8—9 ore, de pe arenele cu două piste, să fie fracționate în două manșe (sîmbătă și duminică). Apoi, este recomandabil ca încă de pe acum să înceapă lucrările de reamenajare a sălilor, în așa fel încît după controlul comisiei de omologare să existe timpul necesar eventualelor remedieri. În sfîrșit, ni se pare utilă inițierea unui curs de îmbogățire a cunoștințelor arbitrilor, care — să recunoaștem — n-au prea fost la înălțime în campionatul recent încheiat.

Traian IOANIȚESCU

Campionii pe 1972 : sus (de la stînga la dreapta) — I. Dragomirescu (antrenor), D. Dumitru, V. Nicolescu, V. Stancu, M. Șuta, A. Sedlacek (președintele secției) ; jos — I. Scheftz, C. Șerban, C. Vînătoru (căpitanul echipei), Gh. Silvestru

atletism

COTA „INTERNAȚIONALELOR"

(Urmare din pag. I)

alcătui după rezultatele concurenților români din prima finală și apoi din cea de a doua. Dacă la 100 m. de pildă, prima finală va cuprinde doar doi alergători români, al treilea clasat în proba respectivă va fi concurentul cu cel mai bun rezultat din finala a doua.

CORBU VA SĂRI ȘI LA LUNGIME

Pe campionul și recordmanul țării, Carol Corbu, l-am întîlnit ieri dimineață la centrul de antrenament „23 August". Ceva mai departe însă de groapa de sărituri. Motivul ? **„Mă jenează încă glezna după accidentul suferit la Varsovia. Nu mai este nimic grav dar, oricum, sînt dator să mă feresc de orice imprudență. De aceea voi renunța probabil la calificările de la triplusalt, iar în concursul propriu-zis voi efectua o săritură, cel mult două pentru a-mi asigura victoria. Nu are nici un rost ca să fac o repetiție a programului de concurs de la München cu aproape două luni înainte, lucru pe care mi l-am propus abia spre mijlocul lunii august, cît mai aproape de marea competiție. În sfîrșit, aș vrea să iau parte duminică după-amiază și la proba de săritură în lungime, care este oricum mai puțin periculoasă și nu-mi solicită prea mult glezna buclucașă. M-aș bucura foarte mult dacă aș putea cîștiga această probă..."**

A 17-a ȚARĂ PARTICIPANTĂ LA „INTERNAȚIONALE" — UNGARIA

Pe adresa F.R.A. a sosit ieri și înscrierea nominală a atleților din Ungaria. Astfel, la această ediție, numărul țărilor participante la cea de a XXI-a ediție a Campionatelor internaționale ale României s-a ridicat la 17.

În lotul sportivilor maghiari — o mai veche cunoștință, **Henryk Kalocsay** pentru care perspectiva unui duel cu Carol Corbu la triplusalt înseamnă foarte mult. Campionul Ungariei va lua însă parte și în proba de lungime, recentul său rezultat de 7,85 m recomandîndu-l ca unul dintre favoriți. Alături de Kalocsay vom mai putea urmări și un talentat hurdler, **Lorand Milașin**, creditat în acest sezon cu 13,7 pe 110 m garduri, pe **Annamaria Kovacs**, care a realizat săptămîna trecută 11,6 pe 100 m și 6,28 m la lungime. Lotul din Ungaria este completat de Karol Magyar și Elek Sari (3000 m obstacole), S. Wais (prăjină), Sandor Gaal (110 m garduri), Sandor Szatmary (800 m), Janos Török (1500 m și 5000 m) și Irma Konnye (400 m).

BULETINUL SOSIRILOR

● *Ieri la amiază a sosit la aeroportul Otopeni delegația poloneză avînd în frunte pe cunoscuta hurdleră Tereza Nowak. Împreună cu ea au mai venit la București Zofia Konarkowska, Jan Wawrzuta, Michal Skowronek, Zenon Szordykowski, Miroslav Majrczak, Henryk Glowczewski și Milos Crisztof.*

● *Tot în cursul zilei de ieri au sosit în Capitală sportivii bulgari, finlandezi, danezi și vest-germani.*

RECORDURILE „INTERNAȚIONALELOR"

BĂRBAȚI

100 m	10,1	**Pablo Montez** (Cuba)	1970
200 m	20,8	**Laszlo Mihalfy** (Ungaria)	1969
		Pablo Montez (Cuba)	1970
400 m	46,5	**Iulius Sang** (Kenya)	1969
800 m	1:46,6	**Robert Ouko** (Kenya)	1969
1 500 m	3:42,6	**Michel Jazy** (Franța)	1960
5 000 m	13:46,2	**Siegfried Hermann** (R.D.G.)	1963
10 000 m	28:59,2	**Vladimir Kuț** (U.R.S.S.)	1955
3 000 m ob.	8:41,8	**Gheorghe Cefan** (România)	1971
110 mg	13,7	**Juan Morales** (Cuba)	1970
400 mg	50,4	**Dave Hemery** (M. Britanie)	1968
4x100 m	39,9	**Cuba** (Montes, Triana, Malta, Bandowo)	1970
4x400 m	3:09,8	**Cuba** (Martinez, Rodobaldo, Tellez, Garcia)	1968
Înălțime	2,12	**Thomas Zacharias** (R.F.G.))	1970
		Șerban Ioan (România)	1970
		Csaba Dosa (România)	1971
		Șerban Ioan (România)	1971
Prăjină	4,90	**Petre Astafei** (România)	1969
		Petre Astafei (România)	1970
Lungime	7,98	**Henk Visser** (Olanda)	1956
Triplu	16,47	**Carol Corbu** (România)	1970
Greutate	19,20	**Dieter Prollius** (R.D.G.)	1970
Disc	61,66	**Geza Fejer** (Ungaria)	1970
Ciocan	68,70	**Anatoli Sciupliacov** (U.R.S.S.)	1969
Suliță	85,72	**Klaus Wolfermann** (R.F.G.)	1970
20 km marș	1h30:07,0	**Horst Szaps** (R.D.G.)	1968

FEMEI

100 m	11,5	**Hannelore Raepke** (R.D.G.)	1963
		Trudy Ruth (Olanda)	1971
200 m	23,7	**Hannelore Raepke** (R.D.G.)	1963
		Fulgencia Romay (Cuba)	1968
		Trudy Ruth (Olanda)	1971
400 m	53,8	**Van Asche** (Belgia)	1971
800 m	2:01,4	**Ileana Silai** (România)	1971
1 500 m		recordul va fi stabilit acum	
100 mg	12,9	**Valeria Bufanu** (România)	1971
4x100 m	45,4	**U.R.S.S** (Krepkina, Itkina, Rezcikova, Popova)	1956
Înălțime	1,85	**Iolanda Balaș** (România)	1960
		Iolanda Balaș (România)	1964
Lungime	6,56	**Viorica Viscopoleanu** (România)	1968
Greutate	17,76	**Mariane Adam** (R.D.G.)	1971
Disc	59,24	**Karin Illgen** (R.D.G.)	1968
Suliță	59,55	**Elvira Ozolina** (U.R.S.S.)	1960

Valeria Bufanu, prima favorită a probei de 100 m g

Foto : D. NEAGU

MICĂ STATISTICĂ DE VACANȚĂ

● 12 000 elevi în tabere în împrejurimile Brașovului
● Peste 3 000 de elevi brașoveni în tabere de munte și la mare
● Nici preșcolarii n-au fost uitați

Pe lîngă învățămîntul gratuit, de care beneficiază toată generația școlară a țării, grija partidului și a statului se manifestă în al patrulea trimestru — trimestrul vacanței — și prin organizarea la munte sau la mare a taberelor de odihnă, fortificare și recreare. Cifrele sînt de-a dreptul impresionante, dacă le raportăm la întreg teritoriul și la întreaga populație școlară și preșcolară care beneficiază de această formă de ocrotire a sănătății și de educație cetățenească.

Să luăm, de pildă, Brașovul și împrejurimile. **Numai în taberele organizate de Ministerul Educației și Învățămîntului, în locuri permanente, vor veni între 15 iunie și 11 septembrie peste 12 000 de elevi.** Tabere au și demarat. Mii de elevi din București, Constanța, Hunedoara, Mureș, Botoșani, Teleorman, Vaslui, Maramureș, găzduiți și hrăniți „ca la mama acasă", se bucură în plus de dulcea răcoare a pădurilor, se încîntă de frumusețea piscurilor de piatră, se fortifică în tăria aerului de munte. Taberele elevilor de la Bran, Budila, Dîmbul Morii, Stupini, Zizin și Timișul de Sus s-au transformat brusc în stupi în care, din zori și pînă-n faptul serii, veselia molipsitoare a devenit cuvînt de ordine. Timp de joacă berechet, excursii și drumeții sînt organizate aproape zilnic ; spectacole ale teatrului de păpuși din Brașov și filme, audiții radio și televiziune și bineînțeles sport, mult sport, ca și un program cultural-artistic, organizat în fiecare tabără dau farmec și celebritate unora dintre ele. Așa, de pildă, au intrat în istorie „serile de la Timiș", în care elevii cîntă și recită producții ale autorilor clasici și își încearcă și forțele proprii.

Activitatea complexă de peste zi presupune o mare cheltuire de energie ce se cere reîmprospătată. Cinci mese pe zi, din care trei de bază și două gustări sînt mai mult decît îndestulătoare chiar și pentru cei care reîntorși din drumeție „ar mînca și pietre".

Nici preșcolarii n-au fost uitați ! Patru colonii tradiționale la Timișul de Sus, de Jos și la Simbăta adăpostesc în serii de cîte 21 de zile sute de copii bucureșteni și din alte orașe de șes. Sporul se vede la cîntar... și în obraji. Nu sînt ca pepenii — nici n-ar fi bine — dar toți trădează sănătate, multă robustețe.

Dacă am spus că 12 000 de copii vor veni în tabere la munte, în județul Brașov, de fapt n-am avut în vedere decît pe cei veniți prin școli, pentru că mai sînt și alții — de ordinul miilor — care se vor bucura și ei de ineditul taberelor de corturi sau fixe, organizate de U.T.C. și Consiliul Național al Organizației Pionierilor.

Mișcarea elevilor în vacanțe are dublu sens. Și spre Brașov, pentru cei din afară, dar și invers pentru brașoveni. **Aproape 1 600 de elevi din școlile județului vor porni în această vară spre tabere montane din alte județe și peste 1 500 la mare.**

Cifrele sînt edificatoare, căci ele reflectă grija pentru viitorul țării, pentru fondul său de aur : tineretul !

Mihai BARA

ȘAPTE POSIBILITĂȚI DE EXCURSIE CU AUTOCARUL ÎN R. P. BULGARIA SELECȚIONATE PENTRU DV.

Din dorința de a satisface și cele mai exigente gusturi, Ministerul Turismului propune în anul acesta turiștilor români o mare varietate de programe turistice.

Dintre acestea, ne-am oprit astăzi la excursiile în R. P. Bulgaria, întrucît peisajul variat, obiectivele istorice și de artă din această țară pot constitui o atracție pentru orice turist dornic de un loc plăcut de destindere și recreare.

Cei care îndrăgesc marea, soarele și nisipul pot petrece 12 zile în orașul VARNA, anticul Odessus, cunoscut pentru plaja de la țărmul Mării Negre și pentru amenajările turistice moderne efectuate în ultimii ani sau la ALBENA, o nouă stațiune la Marea Neagră, cu plajă ce se întinde pe o lungime de peste 5 km, cu hoteluri confortabile, așezate la 17 km nord de stațiunea Nisipurile de aur. Datele plecărilor la Albena s-au stabilit pentru zilele de 15, 22 iulie, 5, 18, 21, 25, 29 august, iar pentru Varna în zilele de 15, 20, 30 iulie, 1, 8, 20, 25 august.

Celor care vor să călătorească, dar au mai puțin timp la dispoziție, oficiile județene de turism din întreaga țară le pun la dispoziție două excursii de 5 zile pe itinerariile : București — Sumen — Varna — Burgas — Kazanlîk — Sofia — Tîrnovo — București, cu plecarea în zilele de 14 august, 11 septembrie, 2 octombrie sau București — Tîrnovo — Stara Zagora — Burgas — Nesebar — Varna — Balcik — Silistra — București, cu plecări în tot cursul anului.

De asemenea, între 18—24 septembrie și 2—8 octombrie puteți călători în Bulgaria pe următorul itinerar : București — Russe — Tîrnovo — Stara Zagora — Plovdiv — Sofia — Rilla — Pleven — Russe — București.

Circuitul Bulgariei în 10 zile oferă o imagine mult mai cuprinzătoare asupra acestei țări. În cadrul acestei excursii se fac popasuri mai lungi în localitățile Sumen, Varna, Nesebar, Burgas, Stara Zagora, Plovdiv, Sofia, Tîrnovo. Datele plecărilor pentru circuitul Bulgariei sînt : 5, 12, 19, 22 și 29 august 1972.

În zilele de 20 august, 10 septembrie și 1 octombrie autocarele O.N.T. Carpați București vor porni într-o călătorie de 18 zile prin R.P. Bulgaria și R.S.F. Iugoslavia. Turiștii vor putea vizita în cadrul acestei excursii localitățile Tîrnovo, Stoletov, Plovdiv, Sofia, Rilla, Skopije, Titograd, Kotor, Dubrovnic, Split, Plitvice, Rijeka, Ljubljana, Zagreb, Beograd.

La întoarcerea în țară se vor vizita Peștera Muierii și mînăstirile Tismana, Horezu și Cozia.

Pentru toate aceste excursii O.N.T. Carpați asigură cazare, masă, ghid, programe turistice, bani de buzunar în valuta țării vizitate, servicii de categoria I.

La cererea unor instituții, întreprinderi sau organizații se alcătuiesc programe turistice pe itinerariile solicitate.

Pentru informații și înscrieri, vă puteți adresa oficiilor județene de turism din întreaga țară sau Filialei O.N.T. Carpați — București din Calea Victoriei 100, telefon 16.44.31.

TRAGEREA EXCEPȚIONALĂ PRONOEXPRES DIN 9 IULIE 1972
ULTIMELE 2 ZILE PÎNĂ LA ÎNCHIDEREA VÎNZĂRII BILETELOR

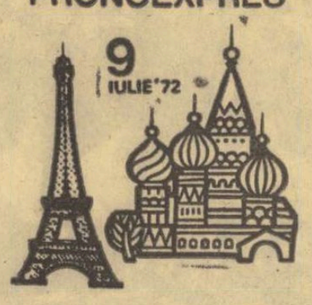

Numai astăzi și mîine mai aveți posibilitatea să vă procurați biletele pentru tragerea excepțională Pronoexpres de duminică 9 iulie 1972, tragere la care puteți cîștiga în număr NELIMITAT : bani, autoturisme și excursii în U.R.S.S. și la PARIS.

● Cîștigătorii excursiilor în Bulgaria, Iugoslavia și Ungaria de la tragerea excepțională Loto din 20 iunie a.c. (continuare) : 41. Oanță M. Aurel — Slatina ; 42. Fătu I Constantin — Ploiești ; 43. Katona Magda — Satu Mare ; 44. Silaghi Ștefan — Carei ; 45. Homm Otto — Sibiu ; 46. Poplăcean Bucur — Rășinari, jud. Sibiu ; 47. Grefea Gheorghe — Sibiu ; 48. Acostăchioaiei Constantin — Timișoara : 49. Oțelea Constantin — Rm. Vîlcea ; 50. Popa Vasile — com. Roșiile, jud. Vîlcea ; 51. Mihăiescu Ion — Focșani ; 52. Niculescu Ion ; 53. Rădulescu Gheorghe ; 54. Pavel Gheorghe ; 55. Stoicescu Gheorghe : 56. Ștefan Tudor ; 57. Kica Florea : 58. Naicu Paul ; 59. Simionescu Vasile ; 60. Naghi Barta Estera : 61. Cristescu Floarea ; 62. Buletinul cu seria A 8035351 ; 63. Costea Iovu ; 64. Porojan Violeta ; 65. Ghinea Stelian ; 66. Manăsievici Blagonie și 67. Serghie Paul, toți din București ; 68. Tîrloi Costică — com. Dumbrăveiu, jud. Vrancea.

Rubrică redactată de către LOTO-PRONOSPORT

fotbal

4. A.S.A., O ECHIPĂ CARE MAI POATE PROGRESA

Divizia A 1971-1972 — Retrospectivă

A.S.A. este, probabil, prima echipă care, revenită în prima divizie, are în chiar anul reintoarcerii o comportare în stare să o ducă în final pe locul al 4-lea, înaintea multor altor formații cu pretenții și cu loturi considerate superioare mureșenilor.

TREI CARACTERISTICI

Beneficiind de un climat propice performanței, asigurat de conducerea Asociației sportive „Armata" Tg. Mureș, (președinte col. **Al Florescu**), și de antrenorul **Tiberiu Bone**, fost jucător la C.C.A., de UN LOT TÎNĂR, AMBIȚIOS, dornic să se afirme (aceasta fiind prima caracteristică a echipei) și de suficiente condiții pentru realizarea țelului propus, A.S.A. Tg. Mureș a depășit cele mai optimiste previziuni, fapt ilustrat și de clasamentele separate ale turului și returului în toamnă ocupa locul al 9-lea, iar în primăvară pe cel de al 2-lea, ceea ce a dus-o, în final, pe locul al 4-lea.

Spectaculoasa ascensiune a echipei militare de pe Mureș este rezultatul pregătirii asigurată de **T. Bone**, al preocupărilor pentru O TACTICĂ ADECVATĂ LOTULUI EXISTENT, TEHNICII BUNE A CELOR MAI MULȚI DINTRE JUCĂTORI — a doua caracteristică a echipei.

În sfîrșit, cea de a treia calitate este OMOGENITATEA LOTULUI, diferențele foarte mici de valoare între titulari și rezerve. În cazul echipei A.S.A., cuvîntul **rezerve** este impropriu pentru că nu o dată s-a dovedit că acestea sînt de valoare foarte apropiată cu cei pe care i-au înlocuit. De pildă, dacă **Toth** n-a mai putut fi folosit, **Szekely** s-a dovedit un înlocuitor foarte bun: a ieșit din echipă **Lucaci I? Lucaci II** i-a luat locul; **Unchiaș** l-a schimbat pe **Ispir** în ultimele etape, **Șleam** pe **Szöllösy** etc., totul fără repercusiuni asupra valorii generale a echipei și a rezultatelor.

Lotul folosit:

PORTARI: Nagel, Solyom; **FUNDAȘI:** Szöllösy, Toth, Ispir, Czako, Șleam, Szekely, Unchiaș; **MIJLOCAȘI:** Nagy, Bölöny, Hajnal, Varadi, Orza; **ATACANȚI:** Fazekas, Muresan, Lucaci I, Lucaci II, Caniaro, Suciu.

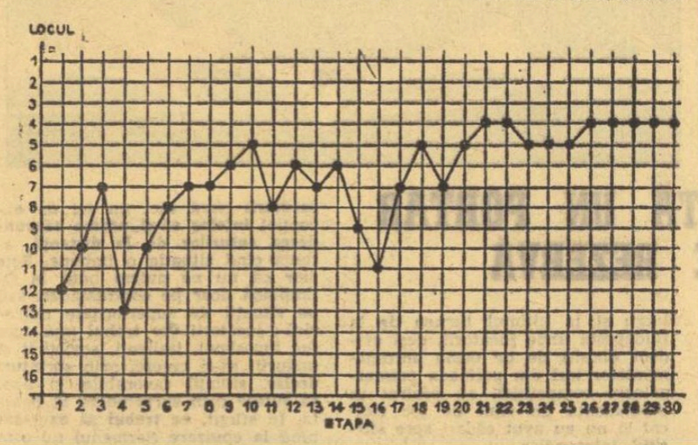

REVITALIZAREA JOCULUI LA OFSAID?

A.S.A. ni s-a părut echipa care a readus pe terenurile noastre de fotbal jocul la ofsaid și apărarea în linie. Rezultatele, datorită acestei noutăți... vechi, au fost pozitive. victimele căzînd în plasa întinsă de **Ispir** și colegii lui. Să ne amintim de meciurile cu Jiul (2—0), și mai ales cu Rapid (3—0), în care atacanții celor două echipe vizitatoare au fost surprinși mereu în poziție „afară din joc", cu toate că antrenorul **Bone** nu este pe de-a-ntregul de acord cu această idee atunci cînd spune: **„Nu întrebuințăm prea mult apărarea în linie. Dar sînt și momente din joc în care — folosind regulamentul — poți face inofensivi fotbaliști adverși prea adînc infiltrați în apărarea noastră. Există posibilitatea de a-i anihila numai prin aplicarea cunoscutei prevederi regulamentare, pe care este păcat să nu o folosim".**

A.S.A. este adepta contraatacului, avînd în componența compartimentului ofensiv doi jucători cu calități excelente pentru un astfel de joc: **Fazekas**, o extremă rapidă (dar cam obosit în finalul sezonului) și **Mureșan**, un atacant central penetrant, un adevărat „argint viu", greu de marcat. Să amintim doar același meci cu Rapid în care contraatacul mureșenilor a fost determinant în stabilirea rezultatului final.

Dar punctul forte al echipei este mijlocul, alcătuit din **Nagy** (un tehnician cu larg registru de execuții, coordonatorul echipei, cel ce dă sens jocului formației sale), **Bölöny** (mijlocaș defensiv cu plasament foarte bun, jucător tehnic cu o mare disponibilitate pentru jocul de apărare, dar prezent, atunci cînd momentul o impune și în atac) și **Hajnal** (mijlocaș de atac, omul șuturilor surpriză). Trei jucători care se completează perfect, alcătuind una dintre cele mai bune linii de mijlocași din campionatul nostru. Alături de ei, **Varodi**, care a făcut un neașteptat salt de valoare în ultimul an.

CE SE ÎNTÎMPLĂ ÎN DEPLASARE?

Formația lui **Tiberiu Bone** nu a pierdut nici o partidă pe teren propriu, unde a cucerit 26 din cele 35 de puncte ale sale. Pe stadionul „23 August" din Tg. Mureș a marcat 26 de goluri și a primit doar 5. În schimb, slăbiciunile echipei ies în evidență atunci cînd A.S.A. evoluează în afara terenului propriu. Cu toate că în clasamentul jocurilor disputate în deplasare se află pe locul 4, cu 9 puncte cucerite, reușitele formației mureșene sînt mici față de posibilitățile echipei. Realitatea iese în evidență și dacă amintim cifra golurilor marcate și primite în deplasare: 9—25! Să mai amintim și de înfrîngerea cu 5—0 suferită în retur, la Ploiești, în fața Petrolului. Să tragem de aci concluzia că A.S.A., cu tot talentul jucătorilor din care este alcătuită, este o formație tînără, fără experiență, care trebuie să-și îmbunătățească pregătirea psihică pentru a putea evolua de la egal la egal și pe terenurile din alte orașe.

★

Avînd trei jucători în echipa campionatului **(Czako, Fazekas** și **Hajnal)** și încă doi care au fost prezenți pînă în ultimele etape **(Bölöny** și **Ispir)** dar au pierdut jocurile datorită lipsei din formație în ultimele două jocuri, A.S.A. se prezintă ca un tot omogen care, îmbunătățindu-și atît condițiile de pregătire cît și cele de recuperare, poate aspira în continuare la un loc fruntaș în ierarhia fotbalului nostru.

A ÎNCEPUT TURNEUL BALCANIC DE FOTBAL TĂCUT

În prezent, în localitatea **Stara Zagora** din Bulgaria se desfășoară a treia ediție a turneului balcanic de fotbal tăcut, la care participă reprezentativele **Iugoslaviei** (campioană mondială), **României** (deținătoarea titlului balcanic), **Turciei, Greciei** și **Bulgariei.** Jocurile dintre ultimele patru selecționate contează și pentru preliminariile Jocurilor Mondiale Tăcute (20—28.VII.1973 la Malmö, în Suedia), astfel că la sfîrșitul turneului balcanic vor fi alcătuite două clasamente: unul al Balcaniadei, altul al grupei preliminare (Iugoslavia este calificată direct în calitate de deținătoare a titlului).

Turneul balcanic a început și pînă în prezent s-au disputat două etape, înregistrîndu-se următoarele rezultate: **ROMÂNIA — Turcia 3—1, Bulgaria — Grecia 2—1, ROMÂNIA — BULGARIA 0—0** și **Iugoslavia — Turcia 6—0.** Întrecerile vor lua sfîrșit în ziua de 9 iulie. Pînă atunci, reprezentativa română va întîlni pe rînd **Iugoslavia** și **Grecia.** Antrenorul lotului este prof. **Al. Morariu,** iar consilier fostul internațional **Mircea David.**

★

Selecționarea lotului s-a făcut în baza campionatului de fotbal al surzilor, care a ajuns la a treia ediție și se dispută după formula divizionară (A și B), dar pe filiale, turul fiind programat în 1972, iar returul în 1973. Iată rezultatele înregistrate pînă acum în cele două categorii:

DIVIZIA A: București — Brașov 4—3 (4—1), Constanța — Oradea 1—1 (1—1), Timișoara — Craiova 1—1 (1—1), Oradea — București 0—6 (0—2), Craiova — Constanța 3—2 (1—2), Brașov — Timișoara 0—1 (0—0), Constanța — Brașov 3—3 (2—2), Timișoara — București 2—3 (1—2), Craiova — Oradea 1—0 (1—0). În clasament conduce București cu 6 puncte, urmat de Craiova cu 5 p.

DIVIZIA B: Iași — Pitești 3—1 (1—1), Ploiești — Cluj 0—0, Tg. Mureș — Suceava 3—2 (0—0), Suceava — Ploiești 1—1 (0—1), Cluj — Iași 1—2 (0—1), Pitești — Tg. Mureș 2—1 (1—0), Ploiești — Pitești 1—1 (1—0), Tg. Mureș — Iași 1—0 (0—0), Suceava — Cluj 1—3 (0—1).

Ultimele două etape ale turului vor avea loc în toamnă.

Dialog de vacanță

EUGEN IORDACHE PREGĂTEȘTE O SURPRIZĂ NAȚIONALEI

Pe stadionul din Regie, miercuri, la barajul pentru B. Printre atîția antrenori cunoscuți veniți la arenă, și *Eugen Iordache.* Toată lumea îl felicită pentru performanța Jiului de a fi ajuns în finala Cupei. Eugen Iordache frînge însă, dialogurile euforice:

— *Ce-a fost, a fost! A fost frumos, ar fi putut fi chiar prea frumos, dar, acum, gata, trebuie să mă gîndesc la campionatul care vine. N-am portar, căci Suciu a plecat, iar Marincan e parcă prea necopt pentru divizia A. Au fost și ceva indisponibilități care ne-au subțiat lotul în final, altfel terminam campionatul mai bine. Acum să mă gîndesc la viitor...*

— Va să zică nici în vacanță n-au trecut grijile!

— *Vacanță e un fel de a spune. Diseară plec la Petroșani, pentru trei-patru zile să rezolvăm anumite probleme, am pus și eu ochii pe cîțiva jucători tineri... Revin în București, în mijlocul familiei, pe la începutul săptămînii viitoare, stau cîteva zile pe baltă, la pescuit, nu cred că mai plec la mare, la sfîrșitul săptămînii va avea loc consfătuirea antrenorilor...*

— Am auzit vorbindu-se că Multescu dă examen la Craiova pentru a intra în facultate!

— *Zvonuri! Multescu va da examen la Institutul de mine din Petroșani. Așa că nu va pleca. Anul acesta vreau să încerc cu el națională. E un băiat excelent. Dincolo de marile sale atuuri tehnice e modest, serios în pregătire, calități care ne-au ajutat să trecem repede peste fenomenul de respingere manifesat de echipă cînd l-am introdus prima dată. Cred în el, dar nu depinde numai de noi saltul în națională.*

— Ce e cu Stoian, un posibil vîrf de temut!

— *Stoian are calități fizice foarte bune pentru acest post. Are și tehnica necesară care poate fi șlefuită. Nu-i serios însă cu el însuși în primul rînd. E superficial în pregătire. Vreau să-l schimb în bine, în noul sezon.*

...Eugen Iordache și-a strigat băiatul cel mic, junior la Dinamo, și s-a grăbit spre ieșire. Îl aștepta familia, îl așteptau treburi la Petroșani, dar cîte nu-l așteptau... Și lumea care nu mai contenea cu felicitările pentru performanța de a fi ajuns cu Jiul în finala Cupei...

Mircea M. IONESCU

FORTITUDO PARMA JOACA LA TULCEA

Al doilea joc al echipei italiene **Fortitudo Parma** va avea loc duminică la Tulcea, în compania formației **Delta,** recent, promovată în Divizia B.

TURNEU INTERNAȚIONAL DE FOTBAL FEMININ

Asociația sportivă Unirea Tricolor București organizează pe stadionul Republicii în zilele de 29—30 iulie a.c. un turneu internațional de fotbal feminin dotat cu **„Cupa Unirea Tricolor".**

La această întrecere vor lua parte patru echipe și anume: **Elan Belgrad, Victoria Constanța, Venus București,** și **Unirea Tricolor.**

Competiția se va desfășura după următorul program: simbătă 29.VII: **Victoria Constanța — Unirea Tricolor** și **Elan Belgrad — Venus București.**

Duminică 30.VII, învingătoarele din prima zi își vor disputa locurile I și II iar învinsele locurile III și IV

Campionatul de fotbal feminin al Municipiului București

În urmă cu o săptămînă, a luat sfîrșit primul campionat de fotbal feminin al Municipiului București.

Pe parcursul celor 30 de etape ale acestei prime ediții — experimentele — s-a remarcat buna evoluție a echipelor Venus, Unirea Tricolor, Rapid și Carmen, care au demonstrat o pregătire fizică și tehnică superioară celorlalte formații. De altfel, lupta pentru titlu s-a dat între aceste 4 echipe, care s-au detașat încă de la începutul campionatului. Dacă, în tur, lupta pentru primul loc a adus în prim plan formațiile **Rapid** și **Carmen,** returul ne-a oferit o luptă și mai pasionantă în care am putea menționa doar căderea inexplicabilă a echipei Carmen. Meritele venusistelor sînt incontestabile dacă ne gîndim că returul l-au abordat de pe poziția a patra a clasamentului, victoria lor venind în momentul în care nimeni nu le mai acorda nici o șansă. Cele mai eficace jucătoare ale campionatului au fost: **Puica Lazăr** (Venus) 71 și **Doina Șerbezeanu** (Carmen) 68 goluri marcate. Printre arbitrii care și-au adus un aport deosebit la buna desfășurare a campionatului enumerăm pe: Emilia Duță, Doina Ibiceanu, Ecaterina Enică, Gabriela Manolescu, Gabriela Calomfirescu, Mihai Joița și Dumitru Predescu.

Iată clasamentul final: **1. Venus 55 p** (antrenor A. Tănăsescu), **2. Unirea Tricolor 54 p** (N. Chirilă), **3. Rapid 52 p** (prof. M. Vîlceanu), **4. Carmen 49 p, 5. Traviata 35 p, 6. Voința 33 p, 7. Luceafărul 30 p, 8. Diana 30 p, 9. Dacia 29 p, 10. Bănceasa 27 p, 11. Doina 19 p, 12. Minerva 19 p, 13. Minerva 19 p, 14. Juventus 13 p, 15. Speranța 10 p, 16. Tinerețea 6 p.**

Aurel PĂPĂDIE
Florin SANDU

AGENDĂ ESTIVALĂ

● **A.S.A. „IN CORPORE" LA CONSTANȚA.** De două zile, jucătorii echipei lui Bone s-au instalat cu familiile, la Constanța pentru o vacanță de o săptămînă (pînă la 12 iulie). Lipsesc din grupul fotbaliștilor militari **Bölöni,** rămas acasă pentru examenul de admitere la Facultatea de medicină și **Szekely,** care urmează în prezent un curs de înot la Tg. Mureș.

● **ȘI UNIVERSITATEA CLUJ, LA „VENUS".** În frumoasa stațiune Venus, se găsește și o parte din echipa „șepcilor roșii". Mai precis jucătorii care nu fac parte din lotul studențesc pentru Campionatul european universitar, adică: **Negru, Cîmpeanu, Solomon, Lică, Uifăleanu, Porațchi, D. Mocanu, S. Mocanu** și... **dr. Ivansuc,** medicul echipei. Antrenorul **St. Onisie** a rămas la Cluj pentru a-și asista fiul în actuala sesiune de examene. Pentru 12 iulie, **Universitatea** are în proiect un meci amical, la **Constanța,** cu **Farul.**

● **TRAIAN IONESCU DIN NOU ÎN ACTUALITATE.** Absent, un an de zile de pe scena activității divizionare, antrenorul **Traian Ionescu,** este, acum, în perspectivă de a se încadra la una din echipele noastre divizionare A, fiind în posesia unor oferte atît din provincie cît și din Capitală.

● **NOI CERERI DE TRANSFER.** În registrul de transferări al Federației române de fotbal au fost înscrise ieri trei noi cereri de transfer: **Vasile Iordache** de la Politehnica Iași la Steaua, **Vasile Suciu** de la Jiul Petroșani la Sportul studențesc și **Dumitru Ștefan** de la F.C. Argeș, la Sportul studențesc. Cei trei jucători au drept de joc imediat, avînd dezlegare.

„CUPA INDEPENDENȚEI": Echipa Braziliei s-a calificat în finală

RIO DE JANEIRO 6 (Agerpres). Învingînd cu scorul de 1—0 (0—0) echipa Scoției, reprezentativa de fotbal a Braziliei s-a calificat pentru finala „Cupei Independenței" și a stabilit totodată un record mondial fiind singura echipă neînvinsă în 32 partide internaționale consecutive. Meciul cu Scoția nu a fost însă ușor pentru brazilieni, care au înscris golul victoriei de abia în minutul 81, cînd **Jairzinho** a reluat imparabil, cu capul mingea centrată în careu de **Levinha.**

Scoțienii au jucat foarte bine în apărare, iar atacurile lor s-au dovedit extrem de periculoase. **Leao,** portarul brazilian, a fost pus la grea încercare în prima repriză și numai intervențiile sale prompte i-au împiedicat pe echipierii lui **Bremner** să deschidă scorul. Cei 80 000 de spectatori prezenți în tribunele stadionului Maracana au fost ținuți sub mare tensiune timp de 80 de minute și desigur au respirat ușurați cînd Jairzinho a reușit să înscrie.

Astfel, echipa Braziliei a terminat neînvinsă în această grupă a semifinalei și s-a calificat în finala competiției, programată duminică. Probabil, adversara Braziliei în finală va fi echipa Portugaliei.

MILAN A CÎȘTIGAT CUPA ITALIEI

Cupa Italiei la fotbal a revenit anul acesta formației A. C. Milan care a învins în finală cu 2—0 (0—0) echipa A. C. Napoli. Golurile au fost înscrise de Rosato și Panzanato (autogol). Meciul s-a disputat la Roma și a fost urmărit de 75 000 de spectatori.

sportul în lume

În turneul de scrimă de la Katowice

ECHIPA DE SABIE A ROMÂNIEI — LOCUL III

Floretiștii au terminat pe poziția a V-a

KATOWICE, 6 (prin telefon, de la trimisul nostru special)

O victorie cu 9—7 asupra echipei Ungariei a permis floretiștilor noștri să termine pe locul V în clasamentul general. Dar și ultimul meci al floretiștilor români a păstrat caracteristicile celor precedente. Ei au comis destule greșeli, au evoluat fără nerv, fiind conduși, la un moment dat, cu 7—6 de foarte tînăra formație a Ungariei în care nici măcar Kőrmöczi nu figura. Numai rutina de concurs a lui Falb, Mureșanu și Țiu ne-a asigurat, în cele din urmă, această victorie, soldată cu palida satisfacție a unui loc V. Clasamentul final s-a prezentat astfel: 1. U.R.S.S.; 2. Polonia I; 3. Cuba; 4. Polonia II; 5. România etc.

Literalmente epuizat din punct de vedere nervos, antrenorul federal V. Chelaru ne-a declarat: **„N-am văzut niciodată o echipă românească de floretă care să se fi chinuit atît de dezolant ca aceasta de acum. S-a greșit enorm, tactic mai ales, lăsîndu-li-se adversarilor inițiativa. Recomandările mele dinaintea și dintre asalturi n-au fost respectate sau, poate, n-au fost înțelese. Se întîmplă ceva cu acești băieți care, totuși, știu mai multă scrimă decît marea majoritate a echipelor prezente, acum, la Katowice. Regret sincer cele întîmplate aici. În primul rînd pentru ei".**

Părerea de rău a antrenorului federal subliniază o nedorită situație de fapt. Comportarea sub așteptări a floretiștilor noștri la cel mai important test preolimpic le diminuează simțitor șansele de a participa la J.O. În fond, după o asemenea evoluție, cine le-ar mai putea acorda încredere? Dar asupra acestei probleme ne propunem să revenim.

Sabrerii au terminat, așa cum se întrevedea după primele meciuri, pe podium — obținînd locul III, după echipele U.R.S.S. și Bulgariei. De fapt, se putea avansa chiar pe locul II dacă se acționa mai decis în meciul cu sabrerii bulgari. Nervozitatea și lipsa de clarviziune — carențe mai vechi ale trăgătorilor noștri — au revenit pe prim plan în acest meci atît de important pentru configurația, finală a clasamentului. Aceste slăbiciuni au fost, însă, net atenuate în disputa cu formația Cubei (9—5) în care am avut impresia că, pe planșă, se află alți sabreri români. A fost, poate, și efectul lecției aspre din partida cu sabrerii bulgari...

Proba individuală a floretistelor, care a început joi dimineață, a adus la start și cinci reprezentante ale țării noastre. În primul tur, au trecut patru din ele, singura eliminată fiind tînăra **Viorica Draga** (cu 2 v și cu un țușaveraj inferior celui realizat de poloneza Skladanowska). A luat un start foarte bun **Suzana Ardeleanu,** care n-a pierdut nici un asalt. Remarcabil a evoluat și **Ecaterina Stahl,** care a promovat în „șferturi" cu 4 v. Cîte 3 v au obținut **Maria Vicol** și **Magdalena Bartoș.**

Șferturile de finală au prilejuit, în continuare, o bună comportare Ecaterinei Stahl. Ea a dispus de H. Balon (Polonia) cu 4—2, Cichowna (Polonia) cu 4—1, Infante (Cuba) cu 4—2 și Simonffi (Ungaria) cu 4—3. Bartoș a realizat 3 v: 4—0 cu Dick (R.D.G.), 4—2 cu Machnicka (Polonia), 4—2 cu Garcia (Cuba) ca și Ardeleanu: 4—0 cu Bebel (Polonia), 4—3 cu Cirkova (U.R.S.S.), 4—1 cu Eltz (R.D.G). A părăsit, însă, planșa Vicol, care nu a mai reușit nici o victorie.

La ora convorbirii telefonice, luptau — așadar — în semifinale trei floretiste din lotul nostru olimpic: Ardeleanu, Stahl și Bartoș.

Tiberiu STAMA

TURNEUL DE LA WIMBLEDON

(Urmare din pag. 1)

și Stan Smith devine primul finalist al ediției din acest an a Wimbledon-ului.

Ilie Năstase (România) — Manuel Orantes (Spania) 6—3, 6—4, 6—4. Un meci de o frumusețe fără seamăn au oferit cei doi ași ai rachetei! Ilie Năstase — acest mare răsfățat al sportului alb, acest talent extraordinar — l-a dominat pe liderul „Marelui Premiu F.I.L.T.", obligîndu-l să accepte această netă înfrîngere. Loviturii puternice, mingi cu traiectorii surpriză, salvate în extremis, schimburi care au entuziasmat miile de spectatori din tribunele templului tenisului — iată ce am văzut în partida semifinală disputată în vedetă, bucuria noastră fiind deplină, deoarece actorul numărul 1 a fost Iliuță al nostru. El este primul român care se califică în finala de simplu a Wimbledon-ului și acesta este un act de recunoaștere oficială a valorii lui inestimabile.

Ilie Năstase a început meciul în trombă: 1—0, 2—0, 3—0! Surprins, Orantes își revine și egalează, 3—3. Dar supercampionul nostru nu-i dă răgaz să respire. El își impune din nou jocul și cîștigă fără emoții: 6—3. În setul al doilea, primele două gheme sînt obținute normal: fiecare cîștigă pe serviciul său. Urmează două break-uri (2—2) și, în ghemul al cincilea, Ilie Năstase cade, încercînd să scoată o minge imposibilă. Luptă cu o ardoare pe care nu i-am cunoscut-o pînă acum, ar vrea să nu piardă nici o minge, să realizeze punct după punct! După 3—3 asistăm la un ghem foarte disputat, Ilie realizînd mingi senzaționale și un break care-l conduce spre victoria în set. Este 4—3, apoi 5—3 (din nou Ilie aproape să cadă), 5—4 și 6—4.

Setul al treilea este și ultimul. Pînă la 3—3, istoria setului precedent se repetă (inclusiv... break-urile), dar de această dată Ilie Năstase preia decisiv conducerea la 5—4, tot cu un ghem făcut pe serviciul lui Orantes. Ultimele mingi sînt un as de serviciu (Năstase) și un retur în aut (Orantes). Ilie Năstase cîștigă entuziasmant, în aplauzele publicului, un meci care-l propulsează în finala Wimbledon-ului, alături de americanul Stan Smith, partidă ce se va juca simbătă după-amiază.

Alte rezultate:

Dublu bărbați — semifinale: Hewitt Mc. Millan (R.S.A.) — Cooper, Frazer (Australia) 8—6, 4—6, 9—8, 6—2; Smith, van Dillen (S.U.A.) — Cornejo, Fillol (Chile) 9—7, 6—1, 6—4.

Dublu mixt — optimi: Mc. Millan (R.S.A.), Dalton (Australia) — Estep, Duero (S.U.A.) 6—3, 6—1; Cramer, Pretonius (R.S.A.) — van Dillen, Evert (S.U.A.) 2—6, 6—4, 6—4; Cornejo (Chile), Fernandez (Columbia) — A. Loyd, Williams (Anglia) 4—6, 6—4, 6—4; Irvine (Rhodesia), Stove (Olanda) — Austin, Austin (S.U.A.) 6—2, 3—6, 8—6.

În șferturile de finală, Năstase, Casals au învins cu 6—0, 6—4 perechea Irvine, Stove, calificîndu-se în semifinalele probei.

În semifinalele probei de **dublu femei:** Billie Jane-King (S.U.A.), Betty Stove (Olanda) — Shaw, Williams (Anglia) 7—5, 3—6, 6—3.

TURUL FRANȚEI

Prima parte din etapa a 5-a a Turului Franței, desfășurată între Royan și Bordeaux (133,5 km), a fost cîștigată de W. Godefroot (Belgia), care a învins la sprint pe M. Basso (Italia) și C. Guimard (Franța), toți cronometrați în 2h 53:33.

A 2-a semietapă (12,400 km contratimp) a fost cîștigată de Eddy Merckx în 16:05,67.

În clasamentul general continuă să conducă francezul Cyrille Guimard urmat, la 9 sec. de Merckx.

A 5-A ETAPĂ ÎN TURUL IUGOSLAVIEI

BELGRAD 6 (Agerpres). — Etapa a 5-a a Turului ciclist al Iugoslaviei, Zenica — Banja Luka, s-a disputat într-o trenă extrem de rapidă, primii sosiți înregistrînd, pe distanța de 164 km, o medie orară de 43,940 km. La sprintul final a cîștigat Jacques Esclassan în 3 h 34:12. În același timp cu învingătorul au sosit alți 9 concurenți, printre care și rutierii români Nicolae David, Vasile Selejan și Constantin Ciocan. Lider al clasamentului general se menține Tanasie Kuvalia (Iugoslavia), urmat la 10 secunde de Lavrușkin (U.R.S.S.).

93,80 M — NOU RECORD MONDIAL LA ARUNCAREA SULIȚEI

În cadrul concursului atletic internațional de la Stockholm, atletul sovietic Ianis Lusis a aruncat sulița la 93,80 m, stabilind un nou record mondial. Vechiul record era de 92,70 m și aparținea atletului finlandez Jorma Kinnunen.

UN FRUMOS SUCCES AL LUPTĂTORILOR ROMÂNI LA CAMPIONATELE EUROPENE DE JUNIORI

HVAR, 6 (prin telefon). În sala de sport din localitate au luat sfîrșit joi seara, după trei zile de întreceri, campionatele europene de lupte greco-romane ale juniorilor. La această a doua ediție a competiției luptătorii români, deși prezenți numai la 7 din cele 10 categorii de greutate, au repurtat un remarcabil succes, cucerind **DOUĂ TITLURI DE CAMPIONI CONTINENTALI, DOUĂ MEDALII DE ARGINT ȘI ALTE DOUĂ DE BRONZ IAR ÎN CLASAMENTUL PE NAȚIUNI ROMÂNIA A OCUPAT LOCUL III,** după Uniunea Sovietică și Bulgaria, care au aliniat formații complete.

Prima victorie românească a cucerit-o **NICOLAE GINGA** la categoria semimuscă. În partida finală, cu luptătorul sovietic J. Ahmedov, reprezentantul țării noastre a ieșit victorios la puncte. **MIHAI BOȚILĂ** se numără printre puținii luptători care au reușit să-și păstreze titlurile cucerite la prima ediție. În meciul final, Mihai Boțilă l-a învins la puncte pe suedezul P. Lindholm.

Semigreul **ZOLTAN CSILLAG** și greul **ROMAN CODREANU** au cucerit medalii de argint, iar **PANTELIMON ARCADIE** (categoria până) și **VICTOR PRENȚU** (semimijlocie) au urcat pe treapta a treia a podiumului de onoare. Alte amănunte în ziarul nostru de mîine.

MECIUL SPASSKI — FISCHER AMÎNAT PENTRU A 3-a OARĂ

REYKJAVIK (Agerpres). — Meciul pentru titlul mondial de șah dintre marii maeștri Boris Spasski (U.R.S.S.) și Robert Fischer (S.U.A.), a fost amînat pentru a treia oară. În cadrul unei conferințe de presă, Efim Gheller, secundantul lui Spasski, după ce a relevat că situația creată din vina lui Fischer este un caz fără precedent în istoria șahului și constituie o încălcare gravă a regulamentului F.I.D.E., a declarat că Spasski dorește și este gata să joace dar, după părerea delegației sovietice, este necesară îndeplinirea următoarelor condiții: **Fischer trebuie să-și ceară scuze:** președintele F.I.D.E. să condamne conduita nesportivă a lui Fischer; președintele F.I.D.E. să recunoască faptul că, amînînd meciul cu două zile a încălcat regulamentul F.I.D.E.

„Noi trebuie să fim convinși, a spus E. Gheller, **că regulamentul F.I.D.E. și acordul în legătură cu acest meci vor fi respectate cu strictețe".** Înînd cuvîntul la conferința de presă, președintele F.I.D.E., Max Euwe, a recunoscut că a greșit încălcînd regulamentul și a condamnat comportarea lui Fischer.

Referitor la faptul că Fischer și-a cerut scuze în cursul zilei de marți, corespondentul TASS a remarcat că acest lucru nu a fost făcut personal de șalanger ci prin intermediul avocatului său, or în numele lui Fischer s-au făcut de multe ori declarații pe care șahistul american le-a dezmințit ulterior. După conferința de presă a avut loc o reuniune la care au participat reprezentanți ai Federației internaționale, ai Federației islandeze și ai delegației sovietice. S-au discutat probleme în legătură cu disputarea meciului. La sfîrșitul acestei reuniuni, arbitrul principal, marele maestru vest-german Lothar Schmidt, a declarat ziariștilor că există speranța ca meciul dintre Spasski și Fischer să înceapă, probabil, duminică sau marțea viitoare.

DE PE PISTELE DE ATLETISM

Pe stadionul Colombes din Paris s-a încheiat întîlnirea dintre echipele masculine ale Franței și R.D. Germane. Oaspeții au cîștigat cu 220,5 la 197,5. Iată rezultatele înregistrate în ziua a doua a concursului: **200 m:** Borth (R.D.G.) 21,0, Fenouil (Franța) 21,1, **800 m:** Fromm (R.D.G.) 1:45,4 (record egalat), Ohlert (R.D.G.) 1:46,6, Meyer (Franța) 1:46,6 (record), **5 000 m:** Eisenberg (R.D.G.) 13:46,6, **3 000 m obstacole:** Buchheit (Franța) 8:34,4, **400 mg:** Perinelle (Franța) 50,0, **prăjină:** D'Encausse (Franța) 5,30 m, Tracanelli (Franța) 5,10 m... 4. Nordwig 5,00 m (!), **triplusalt:** Drehmel (R.D.G.) 16,61 m, Schenk (R.D.G.) 16,42 m, **greutate:** Briesenick (R.D.G.) 20,48 m, Rothenburg (R.D.G.) 20,35 m, **disc:** Thorith (R.D.G.) 61,26 m.

În cadrul concursului feminin ștafeta 4 x 400 m a R.D. Germane, alcătuită din Dagmar Kassling, Helga Seidler, Monika Zehrt și Brigit Rohde a stabilit un nou record mondial: 3:28,8. Vechiul record (3:29,3) aparținea tot R.D. Germane. Alte rezultate: **200 m:** Renate Stecher 23,0, **800 m:** Gunhild Hofmeister (R.D.G.) 2:01,6, Karin Burneleit (R.D.G.) 2:01,9.

★

După cum am anunțat, la Stockholm, suedezul Ricky Bruch a stabilit un nou record european la aruncarea discului cu 68,38 m. La remăsurarea aruncării, s-a constatat că rezultatul exact este de 68,40 m, cifră care egalează recordul mondial al americanului Jay Silvester. Alte rezultate de la acest concurs: 100 m: Ramirez (Cuba) 10,5, 400 m: Musika (S.U.A.) 45,9, 5 000 m: Ian Stewart (Anglia) 13:27,4 (cel mai bun rezultat mondial al anului), înălțime: Dahlgren (Suedia) 2,19 m, 1 milă: Foster (Anglia) 3:57,2.

TELEX • TELEX • TELEX • TELEX • TELEX • TELEX

Cu prilejul unui concurs internațional de natație desfășurat la Syracusa, sportiva Novella Calligaris (Italia) a stabilit un nou record al Europei în proba de 400 m liber cu timpul de 4:29,1. (Vechiul record era de 4:29,8 și aparținea olandezei Rijnders). Alte rezultate: 100 m liber (m) Steinbach (R.F.G.) 54,2; 200 m bras (f): Ruegg (Elveția) 2:46,7 nou record al Elveției; 100 m spate (m): Liucik (Polonia) 1:03; 200 m bras (m): Kriechbaum (R.F.G.) 2:30,7; 100 m spate (f): Niessner (Elveția) 1:10,5; 100 m fluture (m): Steinbach (R.F.G.) 1:00; 200 m fluture (m): Steinbach (R.F.G.) 1:00; 200 m mixt (f): Slavickova (Cehoslovacia) 2:28,5 (nou record al Cehoslovaciei).

■

Cu prilejul campionatelor de natație ale Spaniei de la Barcelona, au fost stabilite cîteva recorduri naționale. Nieves Panadell a corectat recordul țării în proba de 200 m liber cu timpul de 2:17. Aurora Chamorro a fost cronometrată în cursa de 100 m liber în 1:02,9. Tot ea a corectat și recordul național în proba de 100 m fluture cu 1:06,9.

■

Disputat la San Remo, meciul pentru titlul european de box la categoria super welter între deținătorul centurii, spaniolul Jose Luis Hernandez, și Carlo Duran (Italia) s-a încheiat cu victoria la puncte a pugilistului italian, în vîrstă de 36 de ani. Mai tînăr cu 8 ani decît șalangerul său, Hernandez a luat avantaj în primele reprize, dar în finalul meciului tehnica mai bună a lui Duran și-a spus cuvîntul.

■

Competiția internațională de lupte libere desfășurată la Naeffels (Franța) a fost cîștigată de echipa Bulgariei, care a totalizat 19 puncte, urmată de Franța — 15 puncte, Elveția — 13 puncte și Italia — 5 puncte. Iată cîștigătorii cîștigătorii individuali: **categoria 68 kg:** Ismail Useinov (Bulgaria); **categoria 74 kg:** Daniel Robin (Franța); **categoria 82 kg:** S. Lutviev (Bulgaria); **categoria 90 kg:** R. Ahmedov (Bulgaria).

■

Concursul internațional de călărie de la Aachen a continuat cu o nouă probă de obstacole, cîștigată de vest-germanul Alwin Schockemoehle, (pe calul „The Robber"). El a parcurs traseul în lungime de 740 m cu 13 obstacole, în 111,6 și 0 puncte penalizare. Pe locul doi s-a clasat austriacul Hugo Simon (pe „Lavendel") — 113,8 și 4 p. p., iar pe locul trei belgianul Edgar Cupper (pe „Champion") — 115,3 și 4 p. p.

■

După disputarea a patru regate, în campionatul european de yachting (clasa „Olandezul Zburător") conduce olandezul Fred Imhoff cu 0 puncte, urmat de Hans Fogh (Danemarca) — 9 puncte, Herbert Hüttner (R.D. Germană) — 15,7 puncte, Rodney Pattison (Anglia) — 18,7 puncte etc. Regata a 4-a a fost cîștigată de Fred Imhoff.

ROMÂNIA · MÜNCHEN '72

50 DE ZILE PÎNĂ LA INAUGURAREA JOCURILOR OLIMPICE

SPORTIVII ROMÂNI ÎN FAZA PREGĂTIRILOR FINALE

Pește exact 50 de zile, ultimul purtător al torței olimpice va îmbujora capetele celor 21 de duze cu gaz aerian, vestind lumii, de pe marele stadion münchenez, începerea celei de a 20-a ediții a Jocurilor Olimpice de vară. Jerba de flăcări olimpice trebuie să găsească gata de întrecere pe sportivii care, de a doua zi chiar, se vor prezenta la start.

Printre sportivii lumii se vor afla și cei din România. Ambiția reprezentanților noștri este de a nu face doar act de prezență în capitala bavareză, ci de a lupta cu dăruire și entuziasm pentru locurile fruntașe ale clasamentelor olimpice. În acest scop, candidații români își desăvîrșesc pregătirile sub îndrumarea mentorilor lor (antrenori, medici, profesori de educație fizică, metodiști etc.), căutînd să-și realizeze integral planurile și să obțină forma optimă la momentul potrivit.

Pentru faza preparativelor finale, deși aparent nu reprezintă prea mult, cele 50 de zile ce au mai rămas sînt totuși hotărîtoare. În fiecare din disciplinele sportive angajate în campania olimpică există încă defecțiuni de înlăturat sau calități de șlefuit.

Pentru a cunoaște mai de aproape stadiul pregătirilor, climatul de muncă, valoarea ultimelor verificări și problemele de selecție finală, ne-am adresat unor factori de răspundere (președinți sau secretari generali de federații, antrenori federali sau antrenori de lot), rugîndu-i să ne prezinte succint situația în disciplinele sportive în care se contează pe o demnă participare românească la Jocurile Olimpice 1972. Iată, mai jos, răspunsurile primite.

MEDALII

	1952			1956			1960			1964			1968			Total			TOTAL MEDALII
	A	Ag	Br	A	Ag	Br	A	Ag	Br	A	Ag	Br	A	Ag	Br	A	Ag	Br	
ATLETISM				-			1		1	2		1	2	2		5	2	2	9
CAIAC-CANOE				3					1		2	3	1	1	1	4	3	5	12
TIR	1		1	1		1	1				1			1		3	2	2	7
BOX		1	1	1	2	1			1					1	1	1	4	4	9
LUPTE						1	1	1	1		1	2		1	2	1	3	6	10
SCRIMĂ					1				1				1		1	1	1	2	4
GIMNASTICĂ						2			1									3	3
Total	1	1	2	5	3	5	3	1	6	2	4	6	4	6	5	15	15	24	54

PUNCTE

	1952	1956	1960	1964	1968	TOTAL
CAIAC-CANOE		26	9	27	20	82
LUPTE	3,75	8	18,50	18,50	25	73,75
ATLETISM	2	2	13	23	24	64
TIR	13	15	10	10	8	56
BOX	8,50	20,50	3,50		8,50	41
SCRIMĂ		5	6	3	15	29
GIMNASTICĂ		14,50	10	1		25,50
VOLEI				6		6
POLO			2	2		4
CICLISM	0,50		3			3,50
HALTERE				2		2
CĂLĂRIE			1			1
CANOTAJ			1			1
PENTATLON MOD.		1				1

ZESTREA DE PUNCTE ȘI MEDALII A OLIMPICILOR NOȘTRI

Orice s-ar spune, palmaresele olimpice — chiar considerate neoficiale — sînt în bună măsură oglinda realizărilor sportive. Ele au meritul de a evidenția o anumită evoluție, de a sublinia dinamica performanțelor, de a releva progresele și concomitent regresele.

Astăzi, prezentăm cititorilor noștri două situații statistice inedite, care reliefează zestrea de puncte și de medalii olimpice, agonisită de sportivii români în decursul ultimelor cinci ediții ale Jocurilor Olimpice de vară.

Prima constatare — destul de îmbucurătoare — ce reiese din tabelele alăturate privește capacitatea polivalentă a sportului românesc de a se distinge într-un număr mare de discipline. Nu mai puțin de 14 ramuri sportive au reușit să acumuleze puncte, iar o jumătate dintre ele chiar medalii olimpice. A doua remarcă se referă la succesul mereu în creștere al unor sporturi, însoțit, din păcate, de regresul altora. Și din acest punct de vedere, studiul tabelelor alăturate este instructiv.

INEGALITĂȚI ÎN NIVELUL DE PREGĂTIRE

Antrenorul emerit GHEORGHE ZIMBREȘTEANU, antrenor federal:

„Deși planul de antrenament al lotului olimpic a fost unitar și, deci, ar fi fost firesc ca toți cei 18 candidați să se afle la același stadiu de pregătire, au intervenit, pe parcurs, fie conștiinciozitatea deosebită, puterea de muncă peste așteptări și dorința de afirmare a unor sportivi, fie unele accidente care au creat diferențierea nivelului de pregătire și, implicit, a performanțelor obținute. Din această cauză **Argentina Menis, Lia Manoliu, Ileana Silai, Carol Corbu** (deși nici ei n-au fost scutiți de unele întreruperi datorate volumului uriaș de muncă), se află pe o treaptă superioară, iar **Viorica Viscopoleanu, Cornelia Popescu, Marion Becker** ș.a. n-au ajuns încă să-și realizeze integral obiectivele fixate.

Cei care au atins obiectivele acestei etape au avantajul de a-și putea dedica în întregime timpul care a mai rămas pentru realizarea țelurilor de pregătire ale ultimei etape, deosebit de importante, care să constituie baza performanțelor la Jocurile Olimpice de la München. Ceilalți, însă, vor trebui să muncească pentru recuperarea terenului pierdut în etapa actuală.

Întreruperile, încordarea pentru obținerea unor rezultate din ce în ce mai mari au dus la unele insuficiențe în pregătirea fizică și tehnică. Depinde de măiestria pedagogică a antrenorilor estimarea cu precizie a proporțiilor factorilor antrenamentului, pentru mărirea randamentului pregătirii chiar pe durata Jocurilor Olimpice. Aceasta cere indici obiectivi de apreciere, luciditate în luarea hotărîrilor, entuziasm calculat (să nu uităm la ce nivel se lucrează!) și respectarea echilibrului de viață.

N-am reușit încă, motive obiective, să-i antrenăm pe alergătorii și săritorii în înălțime pe pistă de material sintetic. O vom putea face începînd din luna iulie, deci oarecum tîrziu".

REZISTENȚA FIZICĂ PE PRIMUL PLAN

Antrenorul emerit ION POPA, antrenor coordonator al lotului olimpic:

„După informații preliminare, la turneul olimpic de box vor participa peste 400 de concurenți din 75 de țări, ceea ce înseamnă că **pentru a urca pe podium un pugilist va trebui să lupte în cel puțin 4—5 meciuri.** Această realitate ghidează programul nostru de pregătiri în vederea aprigei bătălii de la München. Acolo va fi nevoie, în primul rînd, de o excepțională condiție fizică, de o foarte bună rezistență de concurs, pe care să se altoiască forța și viteza de execuție. Numai aceste calități, reunite într-un singur boxer, îl pot duce la victorie. Și încă n-am vorbit de pregătirea psihologică, importantă precum se știe într-o asemenea competiție de anvergură, precum și de pregătirea tehnico-tactică.

Întrecerea olimpică nu poate fi abordată numai cu o concepție de luptă potrivită stilurilor pe care le cunoaștem îndeobște, ci și celor pe care le cunoaștem mai puțin. Aceasta presupune **cunoștințe vaste în domeniul tactic.** Dintre boxerii pe care-i avem în lot, **Turei, Marian Lazăr, Toni** și **Anghel Iancu** trebuie să urmărească corectitudinea loviturilor; **Gruiescu, Györffi, Zilberman** și **Năstac** trebuie să se obișnuiască cu un stil mai ofensiv, mai incisiv, **Pometcu, Antoniu Vasile, Cuțov** și din nou **Zilberman** — să-și desăvîrșească pregătirea fizică. În afara celor 3 meciuri pentru completarea locurilor în lot, toți selecționații vor efectua meciuri de antrenament public (cu căști și mănuși mari) la 8 august și o săptămînă mai tîrziu. Ce va fi la München e (în box) mai greu de spus, dar aș vrea să nu plec de acolo înainte de 9 septembrie (ziua finalelor!)."

SELECȚIA ÎN CURS

Antrenorul emerit NICOLAE NAVASART, antrenorul lotului:

„De la începutul anului am avut în pregătire 40 de caiaciști și canoiști, din care, pentru cele 7 probe olimpice, vor trebui selecționați doar jumătate. Operațiunea este destul de dificilă, dată fiind apropierea valorică dintre sportivi, dar sînt convins că în urma repetatelor starturi oficiale — regata Snagov, fiind unul dintre ele — vom selecționa pe cei mai buni, pe cei mai în formă. **Avem, în general, grație promovărilor făcute dintre juniori, o garnitură tînără, ceea ce, poate însemna un avantaj.**

Rezultatele înregistrate în diferitele regate internaționale sau la pistele de control sînt, în general, superioare cu cîteva secunde celor din alți ani, ceea ce, ținînd seama și de unele succese repurtate în acest sezon, înseamnă că lotul nostru de caiac-canoe deține, în prezent, un bun potențial de concurs, pe care dorim să-l îmbunătățim și mai mult pînă la Olimpiadă.

Caiaciștii și canoiștii noștri fruntași s-au bucurat de condiții excelente de pregătire, printre care, și de ambarcațiunile din plastic — foarte reușite! — fabricate în țara noastră.

Colectivul de antrenori ai lotului apreciază, pe baza indicilor obiectivi pe care ni i-au furnizat antrenamentele, rezultatele competițiilor și testele medicale, că pentru Olimpiadă canoele de 1 și 2 au valoare să se claseze printre primele trei, ca și caiacul de 2, că la K-4 se poate obține unul dintre primele două locuri, la K-1 un loc în finală, iar la cele două ambarcații feminine de caiac, (1 și 2), echipajele noastre pot încheia cei 500 m ai curselor respective pe unul dintre primele patru locuri.

Regata Snagov, care începe vineri, ne va demonstra, încă o dată stadiul pregătirii și poate chiar, mai concret, șansele noastre la J.O."

„LESTUL" TREBUIE ARUNCAT PESTE BORD!

Prof. VICTOR MOCIANI, antrenor federal al F.R.C.Y.:

„După mai multe etape de pregătire, două din cele trei echipaje propuse pentru J.O. se află, în momentul de față, în plutonul fruntaș al canotajului european. Este vorba de **schiful de 2+1** (Ștefan Tudor, Petre Ceapura + Ladislau Lovrenschi) și **4 fără cîrmaci** (Emeric Tușa, Dumitru Ivanov, Dumitru Grumezescu, Ilie Oanță), care în confruntările internaționale de pînă acum — regatele Mannheim, Ratzeburg și Grünau — s-au situat în primele locuri ale acestor puternice competiții. În sfîrșit, echipajul de **schif 2 fără cîrmaci** nu este încă definitivat, el urmează a fi stabilit după „Regata Lucerna" ce se va disputa sîmbătă și duminică.

Desigur, în carnetul antrenorului dinamovist **Dumitru Popa** care pregătește ambarcațiile amintite, există și o rubrică rezervată deficiențelor. Astfel, în dreptul schifului de 2+1 este notat „de insistat asupra tehnicii alunecării. Lucru remediat în parte, prin îmbunătățirea stilului celor doi canotori, cît și prin modificările aduse instalațiilor din barcă". La 4 f.c. notăm: **„mai multă atenție rezistenței specifice"**, iar la 2 f.c. **„în atenție, sincronizarea mișcărilor".**

După părerea noastră, cele trei notații negative — „lestul" viitoarelor locuri fruntașe la J.O. — pot fi remediate în bună măsură în perioada de pregătire care a mai rămas, prin priceperea și efortul comun al tuturor factorilor vizați".

SÎNT NECESARE ÎNCĂ MULTE EFORTURI

DUMITRU COSTEA — președintele Federației române de handbal:

„După cum se știe, reprezentativa României, care, timp de 10 ani, a dominat cu autoritate handbalul internațional, a suferit în ultima vreme prefaceri, a schimbat o serie dintre jucătorii de bază ai team-ului standard. În momentul de față, ea este pe cale de a reveni la nivelul care a impus-o în arena internațională, de a se omogeniza. Coordonarea pregătirilor de către conf. univ. Ioan Kunst-Ghermănescu a contribuit vizibil la îmbunătățirea tuturor compartimentelor pregătirii jucătorilor. Se revine la unele procedee abandonate nejustificat. Gruia — tunarul formației — cunoaște o formă ascendentă, dar trebuie subliniat faptul că, astăzi, echipa națională dispune de mai mulți trăgători de valoare, ceea ce — firește — duce la creșterea potențialului ei ofensiv. Și alți jucători de bază — printre care Gunești și Birtolom — sînt pe cale de a ajunge la potențialul care i-a consacrat.

Ultimele rezultate ale reprezentativei noastre (mă refer la cele din turneele din Iugoslavia, la startul cărora s-a aliniat pentru continuarea pregătirilor și verificarea potențialului jucătorilor) ne demonstrează că este nevoie încă de multă muncă, de lucru serios, de eforturi sporite pentru ca echipa să se situeze la nivelul exigențelor, iar noii membri ai lotului să se integreze în mecanismul formației.

Reprezentativa de handbal a României va pleca în capitala Bavariei cu dorința de a ocupa unul dintre primele trei locuri și va lupta cu toate resursele pentru îndeplinirea acestui obiectiv".

SE CAUTĂ UN PORTAR DE REZERVĂ

Maestru emerit al sportului, ANATOL GRINȚESCU, antrenorul echipei reprezentative:

„Pregătirile echipei naționale de polo au intrat într-o fază finală. Din punct de vedere fizic, întregul lot se prezintă la un nivel mulțumitor. Mi-am dat seama de acest lucru și la ultimul turneu de la Budapesta unde jucătorii, deși evident obosiți de pe urma antrenamentelor tari din perioada premergătoare competiției, au păstrat în permanență un ritm de joc ridicat și nu au avut căderi spre sfîrșitul întrecerilor.

Acest lucru este însă departe de a ne asigura la München o evoluție care să ne permită atingerea obiectivului pe care ni l-am propus. Problema unui portar de rezervă, care să-l poată înlocui pe **Huber** în unele reprize, sau în meciuri cu adversari mai ușori, nu este rezolvată. De asemenea, **nu sînt mulțumit încă de modul în care jucătorii (fără nici un fel de excepție) înțeleg să-și asume răspunderea șuturilor de la distanță,** atunci cînd situația o impune. Este clar că nu ne putem baza la Olimpiadă doar pe contraatacuri sau pe situații de superioritate numerică; jucătorii vor trebui (așa cum fac iugoslavii, italienii, sovieticii și ungurii) să-și creeze, prin sprinturi decise, situații favorabile, și apoi să șuteze prin surprindere la poartă. **În sfîrșit, va trebui să exersăm** pînă la epuizare (termenul nu este deloc exagerat), **situațiile fixe de superioritate numerică** (mă refer la pase și la angajări în fața porții) **sau inferioritate numerică,** momente în care echipa noastră se dovedește încă inferioară puternicelor sale adversare din turneul olimpic. Sper că ultimele meciuri de verificare cu Australia și R. D. Germană ne vor arăta mai exact potențialul formației înaintea J.O.".

CONCEPȚIA TACTICĂ ÎN FUNCȚIE DE ADVERSAR

Antrenorul emerit ION CORNEANU, antrenor federal:

„Verificările de pînă acum și, în special, Turneul internațional de la București ne-au demonstrat că stadiul de pregătire a luptătorilor, componenți ai lotului olimpic, este în conformitate cu planul de antrenament dinainte stabilit. Este însă adevărat că la competiția amintită am sesizat minusuri în pregătirea fizică a celor mai mulți sportivi români, iar în evoluția unora dintre ei am remarcat **insuficientă încredere în propriile forțe pentru a executa și finaliza, în mod corespunzător, procedeele tehnice cele mai eficace.** Referindu-mă la pregătirea fizică, mai precis la rezistența de concurs, am constatat că nu toți pretendenții la un loc în echipa olimpică și-au putut susține meciurile într-un ritm crescut de combativitate. Din păcate, din categoria acestora au făcut parte chiar și luptători cu o prestigioasă carte de vizită ca **Simion Popescu, Nicolae Martinescu, Ludovic Ambruș** etc. Dar, cum echipa n-a fost încă definitivată, cu excepția categoriilor semimuscă și semigrea, unde **Gh. Berceanu** și **N. Martinescu** n-au contracandidați, eforturile sportivilor pentru a-și desăvîrși pregătirea în vederea selecționării sînt evidente.

Referindu-mă la pregătirea tehnico-tactică, apreciez că timpul care ne mai desparte de ziua începerii turneului olimpic este suficient pentru remedierea lipsurilor existente. Am convingerea că la München, luptătorii români se vor comporta la nivelul prestigiului de care se bucură pe plan internațional".

LIPSĂ DE COMBATIVITATE

Antrenorul emerit VASILE CHELARU, antrenor federal:

„Scrimerii noștri din loturile olimpice se află actualmente în stadiul finisărilor. Este perioada în care punem la punct rezistența specifică și realizăm ultimele retușuri de ordin tactic.

Trăsătura negativă care se manifestă cu o mai mare frecvență în comportarea pe planșă a unor trăgători din lotul pregătit pentru München este **lipsa de combativitate.** Am remarcat-o, din păcate, în mai multe ocazii și chiar aici, la Katowice, unde se dă un examen extrem de important pentru mulți dintre reprezentanții scrimei noastre. Cred că s-a ajuns la această situație din cauză că nu s-au stabilit obiective intermediare în procesul lor de pregătire. Doar pentru „Turneul Prietenia" s-au fixat anumiți parametri.

Chiar și în aceste condiții, cred că se pot remedia deficiențele existente, perfecționînd rezistența specifică a sportivilor, limpezind concepțiile tactice ale acestora, impunîndu-le să devină mai activi, mai combativi în fața adversarilor, fie ei simpli parteneri de antrenament.

Nu am impresia că m-am hazardat, afirmînd acest lucru, deoarece scrimerii noștri din loturile olimpice au o pregătire fundamentală corespunzătoare, la care nu mai trebuie să se adauge decît ceea ce am arătat mai înainte, o perfecționare a lor pe cîteva direcții: **rezistență, gîndire tactică și spirit combativ".**

ÎN AȘTEPTAREA FORMEI MAXIME

Maestrul emerit al sportului ȘTEFAN PETRESCU, antrenorul lotului de pistol viteză:

„Pentru etapa de pregătire în care ne aflăm, consider că sportivii de la pistol viteză sînt într-o formă satisfăcătoare. Afirmația mi-o bazez pe rezultatele obținute de trăgătorii pe care îi antrenez, la ultimele confruntări internaționale. Și ca să fiu concret, voi aminti că în ultimul timp sportivii noștri au participat la patru concursuri internaționale, dintre care în trei au urcat pe prima treaptă a podiumului premianților.

Pistolarii sînt, deci, bine pregătiți. Însă, pînă a atinge forma maximă pe care o scontăm, va trebui să mai treacă puțin timp. Aceasta se va întîmpla — sperăm — în preajma Jocurilor Olimpice de la München, principalul obiectiv al eforturilor noastre. În momentul de față, dintre trăgători, **Dan Iuga** este în cea mai bună formă, dar nici **Marcel Roșca, Virgil Atanasiu** sau **Ion Tripșa** nu sînt departe de el. Dintre acești ultimi trei sportivi va fi ales, de altfel, cel de-al doilea component al echipei de pistol viteză care ne va reprezenta la München. Cred că am fi fost mai avansați cu pregătirile, dacă am fi petrecut mai mult din timpul nostru liber pe această splendidă bază sportivă care este poligonul Tunari. O facem acum și trebuie să mărturisesc că atît sportivii, cît și eu personal sîntem satisfăcuți. Aici, la Tunari, în afara instalațiilor tehnice pentru pregătirea propriu-zisă, avem la dispoziție și mijloace de.. deconectare. În incinta bazei s-a amenajat, printre altele, și un teren de tenis.

Pînă la J.O. de la München a mai rămas puțin timp și ne străduim ca fiecare minut pe care îl avem la dispoziție să-l folosim cu maximum de randament. Ne-am propus și sperăm într-o medalie la J.O. și pentru aceasta sportivii nu-și precupețesc eforturile în pregătire. Aceleași strădanii sînt convins că se depun și de către candidații celorlalte probe de tir".

MAI MULTĂ SIGURANȚĂ LA APARATE

Prof. NICOLAE VIERU, secretar general al F.R.G.:

„Loturile olimpice de gimnastică se află, în prezent în fața ultimelor competiții premergătoare Jocurilor de la München. Este vorba de meciurile amicale cu selecționatele R.P. Chineze și de campionatele naționale individuale, programate la Brașov în zilele de 8—9, respectiv 14—16 iulie. Ca urmare a pregătirilor și concursurilor susținute pînă în prezent, apreciez că obiectivele fixate pentru componenții loturilor olimpice au fost îndeplinite în sensul că **exercițiile impuse se execută astăzi la un nivel corespunzător, iar cele liber alese, de valoare internațională, sînt bine stăpînite.** În general, pregătirea echipelor noastre este omogenă, atît pe probe cît și individual, acesta fiind un atu important în fața viitorilor noștri adversari.

În etapa actuală, gimnastele și gimnaștii din loturi își perfecționează continuu programul de concurs, urmînd ca apoi, în paralel să țintească intrarea în formă sportivă, astfel ca vîrful cel mai înalt să fie atins în perioada J.O. Fiecare sportiv este animat de dorința de a fi selecționat în echipele pentru München, muncind pentru aceasta cu conștiinciozitate și seriozitate pentru desăvîrșirea măiestriei.

În ceea ce privește dificultățile, luptăm, în momentul de față, pentru **realizarea unei mai mari siguranțe în efectuarea combinațiilor întregi.** Urmărim ca băieții să lucreze cît mai bine la cal, fetele la bîrnă. Toți antrenorii sînt preocupați de îmbunătățirea aterizărilor. Aceasta presupune foarte multe repetări, în condiții variate și de concurs, care se fac paralel cu cizelarea ansamblului exercițiilor. Considerăm că stă în puterea noastră să înlăturăm în cea mai mare măsură aceste deficiențe și, cu o pregătire fizică considerabil îmbunătățită, să ne prezentăm cît mai bine la marea confruntare olimpică".

* * *

Am prezentat, precum se vede, zece dintre ramurile sportive care prin reprezentanții lor au luat opțiuni serioase de participare la întrecerile celei de a XX-a Olimpiade moderne. Aceasta nu înseamnă însă că din delegația olimpică a României pentru Jocurile de la München nu vor mai putea face parte și reprezentanții altor sporturi. Este vorba de acele discipline care acum, în ceasul al... 11-lea, trebuie să convingă, prin valoarea performanțelor, că-și justifică includerea în sînul delegației.

Mai întîi — VOLEIUL. Faptul că la ultima ediție, din 1971, a campionatelor europene din Italia voleibaliștii s-au clasat pe locul trei nu le-a conferit, automat, și dreptul de participare la J.O. Pentru aceasta ei vor trebui să participe, la începutul lunii viitoare, la un turneu preolimpic de calificare (la Nisa și Montpellier). Felul în care jucătorii noștri fruntași au evoluat în acest sezon, în compania unor reprezentative redutabile ale voleiului mondial, ne dă speranța că ei vor putea păși cu bine peste dificultățile, inerente, ale turneului de calificare din Franța și că, la München, voleibaliștii români vor fi în măsură să aibă o evoluție pe măsura așteptărilor maselor de iubitori ai sportului din țara noastră.

PENTATLONIȘTII, care alcătuiesc de fapt dacă nu chiar cea mai tînără, în orice caz una dintre cele mai tinere reprezentative din lume, nu și-au pierdut speranțele în a obține, în scurtul răgaz de timp care ne mai desparte de Jocuri, posibilitatea de a realiza un salt de calitate mai însemnat, îmbunătățindu-și evoluția în general, adică pe ansamblul celor cinci probe, dar și în special, pe fiecare disciplină în parte. Tentativa lor, trebuie să recunoaștem, nu este deloc ușoară, dar nici imposibil de îndeplinit.

Aceeași apreciere se poate face și pentru CICLIȘTII selecționați în cursa de contra-timp pe echipe (100 km). Vasile Tudor și colegii săi au posibilitatea de a obține norma de participare stabilită de federația noastră de specialitate (1.08:00,0), poate chiar în cadrul Jocurilor Balcanice pe care le va găzdui Bucureștiul, spre sfîrșitul lunii acesteia.

CĂLĂREȚII, de la proba de dresaj, se află într-o situație foarte asemănătoare, marele concurs hipic internațional de la Aachen urmînd a demonstra cu claritate posibilitățile lor reale, mai ales că, după cît se pare, la această tradițională competiție vor fi prezenți unii dintre cei mai faimoși călăreți specialiști ai dresajului.

Porțile lotului olimpic care se va deplasa la München sînt încă deschise — aviz amatorilor! — și pentru reprezentanții altor sporturi: HALTERE, ÎNOT, SĂRITURI ÎN APĂ. Hortopan, Rusu și chiar Fitzi Balaș, îmbunătățindu-și pregătirea și implicit rezultatele, ar putea avea o evoluție satisfăcătoare pe podiumul concursului de haltere; la fel, tinerii înotători Anca Groza și Eugen Almer sau săritorii Ion Ganea și Sorana Prelipceanu. Am ales doar cîteva nume dar lista poate fi încă și mai mare, pe ea putînd fi incluși și alți atleți sau atlete, în afara celor care — pînă la această oră — au și trecut cu bine examenele standardurilor. Totul, dar absolut totul, depinde în primul rînd de ei, de dorința fiecăruia pentru ca, în aceste ultime 50 de zile, să facă totul și printr-o pregătire mai atentă, mai exigentă, să convingă federațiile, conducerea mișcării noastre sportive că merită să li se acorde încrederea sau mai bine zis onoarea de a fi selecționați pentru marea confruntare olimpică.

Tuturor, acum și mai ales la München, deplin succes!

Redacția și administrația: București, str. Vasile Conta nr. 16; telefoane: centrala 11.10.05, secția [illegible] 11.51.09. Interurban 12 și 266; telex; [illegible] 180. Tiparul I. P. „Informația", București 40.363

Biblioteca municipală Tîrgu-Mureș

PROLETARI DIN TOATE TĂRILE, UNIȚI-VĂ!

Sportul

ZIAR AL CONSILIULUI NAȚIONAL PENTRU EDUCAȚIE FIZICĂ ȘI SPORT

ANUL XXVIII — Nr. 7109 | 4 PAGINI 30 BANI | Sîmbătă 8 iulie 1972

ȘEDINȚA COMITETULUI EXECUTIV AL C.C. AL P.C.R.

In ziua de 7 iulie 1972 a avut loc ședința Comitetului Executiv al C.C. al P.C.R., prezidată de tovarășul Nicolae Ceaușescu, secretar general al Partidului Comunist Român.

Au participat, ca invitați, miniștri și conducători ai unor organe centrale de stat și organizații obștești.

Comitetul Executiv a examinat și aprobat planul de dezvoltare economică și socială a Republicii Socialiste România pe anul 1973, actualizat pe baza orientărilor și măsurilor stabilite în consfătuirile de lucru cu cadrele de conducere și specialiștii din institutele de proiectări și cercetări, cu conducerile ministerelor și primi-secretari ai comitetelor județene de partid. Proiectul planului de stat îmbunătățit va fi prezentat spre adoptare Marii Adunări Naționale.

In continuare, Comitetul Executiv al C.C. al P.C.R. a examinat unele probleme privind activitatea în domeniul producției, depozitării și desfacerii bunurilor alimentare destinate populației. Au fost adoptate măsuri pentru remedierea deficiențelor existente și realizarea într-un termen cît mai scurt de către Ministerul Agriculturii, Industriei Alimentare și Apelor, Ministerului Comerțului Interior, comitetele executive ale consiliilor populare a sarcinilor stabilite de conducerea partidului și statului privind îmbunătățirea activității în acest sector.

Comitetul Executiv a examinat proiectul de Lege cu privire la dezvoltarea economico-socială planificată a României, proiectul Legii finanțelor, proiectul Directivelor cu privire la sistematizarea teritoriului, a orașelor și satelor, la dezvoltarea lor economico-socială și a hotărît ca acestea să fie supuse spre dezbatere Conferinței Naționale a Partidului Comunist Român.

De asemenea, Comitetul Executiv al C.C. al P.C.R. a dezbătut și adoptat Tezele cu privire la principalele probleme care vor fi cuprinse în Raportul la Conferința Națională a P.C.R.

In încheiere, Comitetul Executiv a aprobat unele măsuri cu privire la desfășurarea lucrărilor Conferinței Naționale a Partidului Comunist Român și a soluționat probleme ale activității curente.

CINCINALUL ÎN PATRU ANI ȘI JUMĂTATE

PRETUTINDENI, AVÎNT SPORIT ÎN MUNCĂ

DOLJ: ÎNSEMNATE DEPĂȘIRI ALE SARCINILOR DE PLAN

Pretutindeni, în fabrici, în uzine și pe ogoarele județului Dolj, în cinstea Conferinței Naționale a partidului și a celei de a XXV-a aniversări a Republicii se lucrează cu avînt sporit pentru realizarea înainte de termen a cincinalului.

La Fabrica de conserve din Calafat stăm de vorbă cu tovarășul **Nicu Păun,** directorul unității și președinte al asociației sportive „Dunărea", despre realizările cu care salariații acestei fabrici întîmpină cele două evenimente de istorică importanță din viața poporului nostru. **„La noi în fabrică — ne-a spus tovarășul Nicu Păun — se desfășoară intens întrecerea socialistă pentru o mai bună utilizare a instalațiilor, a timpului destinat producției. Muncitorii, tehnicienii și inginerii au reușit să îndeplinească și să depășească în numai două decade sarcinile planului de producție pe luna iunie. Pînă în prezent, am realizat o mare parte din angajamentele luate, care prevăd obținerea unei producții suplimentare de conserve în valoare de 895 000 lei".**

★

Aceeași atmosferă de lucru am întîlnit-o și la Combinatul chimic din Craiova, care și-a îndeplinit și depășit sarcinile de plan revenite pe cele șase luni. **„Astfel de depășiri** — ne-a declarat șeful contabil al Combinatului, **Dumitru Vîlceanu,** președinte al asociației sportive „Chimia" — **au fost consemnate la separare aer — 290 000 m.c., la acetilenă din carbid — 586 tone, la acetaldehidă — 175 tone și la acid acetic — 1 290 tone. Tot colectivul combinatului nostru este conștient de răspunderea ce-i revine și este hotărît să îndeplinească și să depășească angajamentele luate în cinstea măreței evenimente".**

★

La Unitatea de exploatare și prelucrare a lemnului Filiași, **Dumitru Răcăreanu,** președintele asociației sportive „Avîntul", ne-a

(Continuare în pag. a 2-a)

ÎN CINSTEA CONFERINȚEI NAȚIONALE A PARTIDULUI ȘI A CELEI DE-A 25-A ANIVERSĂRI A REPUBLICII

UVERTURA „REGATEI SNAGOV" — O AUTENTICĂ PARADĂ A MAEȘTRILOR PADELEI ȘI PAGAEI

● NUMEROȘI CAMPIONI MONDIALI, OLIMPICI ȘI EUROPENI — LA STARTUL ÎNTRECERILOR ● TEST UTIL ÎNAINTEA CONFRUNTĂRILOR OLIMPICE ● ÎN PRIMA ZI, 20 DE SERII DE CALIFICARE, 11 VICTORII ALE CAIACIȘTILOR ȘI CANOIȘTILOR ROMÂNI ● ORGANIZAREA COMPETIȚIEI — EXCELENTĂ

Bătrînul turn de arbitraj de pe lacul Snagov a străjuit ieri după-amiază o strălucită paradă a maeștrilor padelei și pagaei de pe continent, cu prilejul seriilor de calificare în **tradiționalul nostru concurs internațional de caiac-canoe.** La start au fost prezenți **numeroși campioni europeni, mondiali și olimpici** din 10 țări (Uniunea Sovietică, R.F. a Germaniei, Ungaria, Bulgaria, Finlanda, R.D. Germană, Cehoslovacia, Cuba, Spania și România), iar la sosire o serie de specialiști reputați în această ramură sportivă, printre care sovieticul **Aleksandr Silaev,** membru al Comisiei tehnice internaționale, fost campion mondial și olimpic la canoea de simplu, ca și cehoslovacul **Bohumil Kudrna,** și el campion olimpic în 1948 la Londra, în proba de dublu, unul dintre primii îndrumători ai canoei românești, cu aproape două decenii în urmă. Toți au urmărit cu mult interes disputele de pe pista de apă, considerînd această ediție a **„Regatei Snagov"** drept un **test deosebit de prețios în vederea J. O.** de la München. Este drept, însă, că întrecerile preliminare de ieri nu puteau fi întrutotul edificatoare, acest fapt urmînd să reiasă în finalele de duminică, totuși trebuie spus că ierarhia valorilor a fost respectată, majoritatea covîrșitoare a competitorilor ocupînd **primele trei locuri din serii** și obținînd astfel dreptul de a participa la **semifinalele de astăzi** după-amiază. In cele 20 de serii de calificare prevăzute în program (doar caiacul dublu feminin nu a intrat încă în concurs), am consemnat 11 victorii ale caiaciștilor și canoiștilor **români,** 7 succese ale sportivilor **sovietici,** două ale celor **maghiari** și un loc întîi realizat de cei **spanioli.** Mai consemnăm organizarea fără repros, deși participarea numeroasă, dar mai cu seamă starturile din 5 în 5 minute ridicînd o serie de dificultăți.

Iată, cu titlu informativ, cîștigătorii seriilor: **masculin** (1000 m), **caiac simplu** — Saparenko (URSS) 3:56,7, Roșca (România) 3:56,8, Dragulschi (România) 3:57,4, Terente (România) 4:01,2; **canoe simplu** — Wichmann (Ungaria) 4:24,0, Iurcenko (U.R.S.S.) 4:22,0, Varabiev (România) 4:24,9; **caiac dublu** — Coșniță, Simiocenco (România) 3:35,0, Menendez, Celorio (Spania) 3:40,5, Kostenko, Kopnov (U.R.S.S.) 3:39,2, Nagy, Kralovan (Ungaria) 3:40,0; **canoe dublu** — Danielov, Simionov (România) 4:01,1, Patzaichin, Covaliov (România) 4:02,2, Calabiciov, Munteanu (România) 4:04,5; **caiac 4** — Vernescu, Zafiu, Vartolomeu, Sciotnic (România) 3:09,8, Pocora, N. Ivanov, D. Ivanov, Roșca (România) 3:13,4, Filatov, Stetenko, Didenko, Morozov (U.R.S.S.) 3:13,4; **feminin** (500 m), **caiac simplu** — Tiabinskaia (URSS) 2:06,2, Viorica Dumitru (România) 2:07,8, Pinaeva (U.R.S.S.) 2:04,9.

Pe programul **„Regatei Snagov"** figurează **astăzi dimineață,** de la ora 9,30, **recalificările** și de la ora 17, **semifinalele,** starturile acestora din urmă dîndu-se din 5 în 5 minute. **Întrecerile decisive** vor avea loc **duminică dimineața,** de la ora 9,45, cu starturi din jumătate în jumătate de oră, programul fiind completat cu întîlnirea de juniori **România — Bulgaria.**

N. MARDAN

Start într-o serie de caiac dublu. Morișca padelelor s-a pus în mișcare
Foto: V. BAGEAC

Două competiții atletice de amploare debutează astăzi, simultan, pe stadionul Republicii

A 21-a EDIȚIE A CAMPIONATELOR INTERNAȚIONALE, A 56-a EDIȚIE A CAMPIONATELOR ROMÂNIEI

Așadar, astăzi după-amiază vom urca, din nou, împreună, Dealul Spirii pentru a admira virtuțile atletismului. Prilejul ne este oferit de o mare întrecere cu dublă semnificație. Cele două zile de concurs, găzduite de stadionul Republicii, vor desemna învingătorii celei de a a XXI-a ediții a „internaționalelor", competițiile de amploare, intrată în tradiția atletismului mondial, la care și-au dat întîlnire concurenți de valoare din 17 țări ale Europei și Americii, precum și a 56-a ediție a campionatelor naționale, care pune în joc 35 de titluri de campioni ai României, pentru care luptă sute de atleți și atlete.

Va fi, fără îndoială, un spectacol sportiv captivant. Citeva dintre stelele atletismului internațional încearcă, la București, să obțină... pașaportul pentru München, ca de altfel și o seamă dintre sportivii care n-au realizat încă normele olimpice. In aproape fiecare probă se prevede o luptă acerbă și, indiscutabil, performanțele nu vor rămîne... insensibile la acest asalt.

Printre oaspeții de onoare ai campionatelor internaționale se cuvine să-i citățm pe belgianul **Karel Lismont,** campion european (Helsinki — 1971) în proba de maraton, grecul **Christos Papanicolau,** fost recordman mondial la săritura cu prăjina, sprintera **Petra Voght** (R.D. Germană) triplă campioană a continentului (Atena — 1969), poloneza **Tereza Nowak,** una dintre cele mai bune specialiste din lume ale probei de 100

(Continuare în pag. a 4-a)

Viorica Viscopoleanu va face o nouă tentativă pentru obținerea normei olimpice la lungime (6,45 m)

Azi, la Brașov:

MECIUL DE GIMNASTICĂ DINTRE ECHIPELE MASCULINE ALE ROMÂNIEI ȘI R.P. CHINEZE

Sala Armatei din Brașov găzduiește astăzi după-amiază prima din cele două întîlniri care opun echipele reprezentative ale României selecționatelor R.P. Chineze. Este vorba de meciul în care gimnaștii români îi vor avea ca parteneri de întrecere pe cei mai buni gimnaști ai R.P. Chineze. Duminică după-amiază, în aceeași sală, este programată întîlnirea dintre echipele feminine ale celor două țări.

Sosiți joi în Capitală, sportivii chinezi au rămas o zi în București, iar vineri dimineață, cu autocarul, au plecat spre Brașov. In cursul după-amiezii oaspeții au făcut cunoștință cu sala și au efectuat un prim antrenament de acomodare. Tehnicienii români și chinezi au schimbat impresii, și-au împărtășit prietenește din experiența proprie. In orașul de la poalele Tîmpei întîlnirile dintre gimnaștii români și chinezi sînt așteptate cu un justificat interes. Selecționata noastră feminină va cuprinde, printre altele, pe **Elisabeta Turcu, Anca Grigoraș, Paula Ioan, Mariana Gheciov, Ștefania Bacoș, Marcela Păunescu, Ileana Coman, Iuliana Simonfi, Vanda Ispravnicu.** La băieți, echipa va fi formată dintr-un lot care cuprinde pe **Dan Grecu, Nicolae Oprescu, Constantin Petrescu, Vasile Coșariu, Mircea Gheorghiu, Petre Mihaiuc, Mihai Borș.**

Concursul prevede numai exerciții liber alese.

Sportul *In vizită la...*

CEI TREI DINTR-O BARCĂ

Despre o barcă franceză însuflețită de trei români, despre cauzele creșterii și descreșterii unui cîrmaci de 50 de kilograme și, mai ales, despre depășirea normei cu 700 la sută, **în reportajul din pag. a 2-a**

Foto: Jaqueline ZVONEVSCHI

„SPORTUL — UN COMPLEX FENOMEN SOCIAL, INSTRUMENT DE FORMARE ȘI EDUCARE A TINERETULUI!"

Interviu cu tovarășul CONSTANTIN DĂSCĂLESCU, membru al C.C. al P.C.R., prim-secretar al Comitetului județean Galați al P.C.R.

— Galațiul este unul dintre județele țării care a cunoscut, în acești ani, profunde înnoiri, un progres vertiginos pe toate planurile de activitate. Am dori, pentru început, tovarășe prim-secretar, să punctați principalele realizări obținute de oamenii muncii gălățeni, sub conducerea și îndrumarea Comitetului județean de partid.

— Ca urmare a grijii permanente manifestate de conducerea partidului, personal de către tovarășul NICOLAE CEAUȘESCU, față de dezvoltarea armonioasă, economico-socială, a întregului teritoriu al patriei, printr-o repartiție judicioasă, rațională și științifică a fondurilor de investiții, Galațiul — alături de celelalte județe ale țării — a putut face pași viguroși înainte, pe drumul dezvoltării și modernizării forțelor de producție, reușind să-și dubleze aportul pe care îl aducea la producția industrială globală a României. Față de anul 1967, producția industrială a județului a crescut de aproape trei ori, cu un ritm mediu anual de 23,8 la sută, productivitatea muncii a sporit de 2,2 ori, volumul mărfurilor exportate s-a mărit de 2 ori, ceea ce ne permite să livrăm peste 30 de grupe de mărfuri în 46 de țări. In județul Galați se realizează, în prezent, 45,7 la sută din producția de fontă a țării, 34,5 la sută din aceea de oțel, 91,3 la sută de tablă mijlocie și groasă, 88,9 la sută de tablă subțire, 42,3 la sută din producția națională de nave.

Pe baza bunelor rezultate dobîndite în anul 1971, județul nostru a obținut — după cum se știe — locul I pe țară în întrecerea dintre Consiliile populare județene, locul II pentru activitatea organizațiilor județene de partid în domeniul agriculturii, locul III în ceea ce privește rezultatele Trustului local de construcții. De asemenea, 12 cooperative agricole de producție și o stațiune de mașini agricole au fost distinse cu „Ordinul Muncii" clasa I.

Toate aceste succese s-au răsfrînt, în primul rînd, asupra celor care le-au înfăptuit, asupra oamenilor muncii. Viața lor a devenit mult mai prosperă. Salariul mediu a înregistrat un spor de 21,1 la sută în ultimii patru ani. Volumul mărfurilor desfăcute populației a crescut cu aproape 24 la sută, au fost date în folosință, din fondurile statului și cele ale populației, peste 15 900 de apartamente, iar în gospodăriile țărănești s-au ridicat aproape 7 000 de case noi. Din bugetul local s-au cheltuit în ultimii patru ani peste 1,2 miliarde lei pentru învățămînt, ocrotirea sănătății, artă, cultură, educație fizică.

Rezultatele obținute sintetizează, de fapt, energia creatoare, forța organizatorică a partidului nostru de mobilizare a maselor și a factorilor de răspundere în vederea așezării județului Galați, în cadrul economiei României socialiste, pe noi trepte de progres și civilizație.

— Ce își propune județul să obțină în întîmpinarea celor două mari evenimente din viața poporului nostru, Conferința Națională a partidului și cea de a XXV-a aniversare a Republicii?

— Răspunzînd cu entuziasm chemării partidului, la indicațiile tovarășului NICOLAE CEAUȘESCU, ne-am angajat ca în cinstea Conferinței Naționale a partidului și aniversării Republicii să depășim planul producției-marfă, pe acest an, cu 461 milioane lei, obținînd o productivitate a muncii cu 4 700 lei mai mare pe salariat, să suplimentăm exportul de mărfuri cu 18 milioane lei-valută, să obținem 40 milioane lei economii suplimentare la cheltuielile de producție prin reducerea consumului de materiale cu 6 400 tone metal, 4 400 tone cocs, 6 000 tone combustibil convențional și altele. Se creează, astfel, premise certe pentru îndeplinirea marelui obiectiv al întrecerii socialiste: REALIZAREA CINCINALULUI ÎN PATRU ANI ȘI JUMĂTATE!

— Ne-ați prezentat un tablou tonic, luminos, al Gala-

Interviu realizat de
T. SIRIOPOL, coresp. județean

(Continuare în pag. a 2-a)

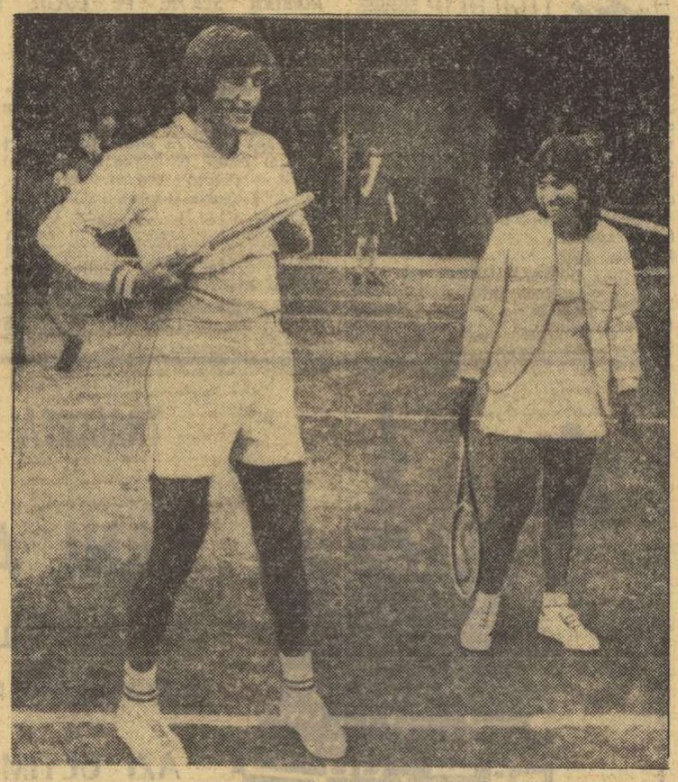

Rosemary Casals și Ilie Năstase abordează cu multă bună dispoziție partida lor cu Billie Jane King — Clark Graebner
Telefoto: AGERPRES

„NĂSTASE ȘI SMITH VOR FURNIZA MOMENTUL DE CULME AL WIMBLEDON-ULUI"

— Vineri au fost desemnați primii învingători —

LONDRA, 7 (prin telefon, de la trimisul nostru special).

Victoria magnifică și o popularitate enormă, iată cuvintele care caracterizează evoluția de joi a lui Ilie Năstase, aici la Wimbledon. De altfel, ziarele apărute vineri la Londra sînt unanime în aprecierea că adevărata artă a tenisului are în Ilie Năstase pe cel mai strălucit reprezentant. Redactorul de specialitate al lui „DAILY MAIL", **Laurie Pignon,** într-un articol intitulat **„Secretul lui Năstase",** îl denumește pe român „Mr. Nasty al tenisului", ziaristul englez fiind entuziasmat de admirabila comportare a învingătorului actualului lider al Marelui Premiu al F.I.L.T., Manuel Orantes. Într-adevăr, și în partida cu reputatul spaniol, supercampionul nostru a făcut o demonstrație de înaltă tehnicitate, de o intuiție perfectă a jocului. Mereu lucid, Năstase nu se mulțumește doar să înscrie puncte, ci este preocupat și de maniera în care el reușește aceasta. Tocmai ușurința cu care Năstase conduce mingea, eleganța execuțiilor sale îi aduc sufragiile tuturor specialiștilor. Cînd Ilie știe să se stăpînească, cînd este calm, rezolvările tehnice pe care le găsește stîrnesc admirația celor care-l urmăresc, iar adversarilor le creează complexe de inferioritate. Aceasta este și sensul în care absolut toate ziarele britanice de vineri reproduc un sfat pe care faimosul Fred Perry (triplu campion al Wimbledon-ului, în 1934, 1935 și 1936) i l-a dat lui Năstase: **„Dacă te vei învinge pe tine însuți, vei cîștiga Wimbledon-ul!"**

Stan Smith, celălalt actor al finalei de sîmbătă, spunea și el corespondentului de la „DAILY EXPRESS" că **„Năstase a demonstrat cu prisosință că este în mare formă, de o clasă excepțională, devenind unul dintre cei mai mari jucători ai lumii".**

Un alt ziar, „THE DAILY TELEGRAPH", sub semnătura prestigioasă

C. COMARNISCHI

(Continuare în pag. a 4-a)

In cinstea

CONFERINȚEI NAȚIONALE A PARTIDULUI ȘI A CELEI DE-A 25-A ANIVERSĂRI A REPUBLICII

ORADEA: AUTOUTILAREA — PRINCIPAL MIJLOC DE CREȘTERE A EFICIENȚEI ECONOMICE

Conferința extraordinară a organizației municipale de partid București a adresat organizațiilor județene ale Partidului Comunist Român, muncitorilor, inginerilor, tehnicienilor, cercetătorilor și proiectanților, oamenilor muncii de la orașe și sate, o entuziastă chemare la întrecere, „ca printr-o largă desfășurare a forțelor creatoare, valorificînd tot mai bine potențialul tehnic și experiența de muncă, să realizăm actualul cincinal în patru ani și jumătate, întrecere care să continue pînă la sfîrșitul anului 1975, cînd se va face bilanțul rezultatelor obținute".

Printre obiectivele întrecerii se prevede și extinderea autoutilării, ca principal mijloc de creștere a eficienței economice și de reducere a importului.

O preocupare constantă pentru realizarea acțiunii de autoutilare se face simțită și la Fabrica de mobilă „Bihorul" din Oradea. „În cinstea Conferinței Naționale a partidului și a celei de a XXV-a aniversări a Republicii — ne-a spus muncitorul Iuliu Vătrăjan, jucător de tenis de masă — colectivul unității noastre s-a angajat să construiască utilaje și dispozitive în valoare de aproape 100 000 lei. Demn de reliefat este faptul că prin exploatarea celor trei mașini de șlefuit cu bandă, realizate pînă acum, la care se vor adăuga alte opt, ce se află în plin proces de fabricație, se vor obține economii în valoare de 124 000 lei, majorîndu-se totodată și sporul de producție prin utilizarea mai judicioasă a spațiilor de lucru existente".

Pulverizatorul Ioan Măruță, component al echipei de popice, referindu-se la avîntul care a cuprins întreaga masă de salariați, ne-a spus: „Mi-a plăcut întotdeauna să muncesc, să știu că fac ceva cu folos pentru societate, pentru mine și pentru ai mei. Acum, cu toții ne străduim să realizăm mai mult și mai bine printr-o activitate productivă la un nivel calitativ-superior.

În aceeași Chemare a Conferinței extraordinare a organizației de partid a municipiului București este înscrisă și „reducerea duratei de realizare a investițiilor; devansarea cu cel puțin un trimestru a termenelor de punere în funcțiune a unui număr de 30 capacități de producție; ieftinirea costului investițiilor și atingerea în scurt timp a parametrilor proiectați".

În această bătălie cu timpul, pentru darea înainte de termen a obiectivelor pe care le au de realizat, se află angajați și cimentiștii, constructorii și montorii de la marele Combinat de materiale de construcții de la Aleșd. Și angajamentele lor prind viață: după ce linia a 5-a de ciment a fost pusă în funcțiune înainte de termen, a fost aprins focul și la cuptorul nr. 6. Notabil este faptul că atît construcțiile cît și montajul la ultima linie de ciment au fost devansate cu o săptămînă față de ultimul termen stabilit și cu trei luni față de prevederile inițiale.

DOLJ: ÎNSEMNATE DEPĂȘIRI

(Urmare din pag. 1)

vorbit despre eforturile susținute ale colectivului de aici pentru a raporta sporuri de producție cît mai mari. „Nu este lipsit de interes să spun că și membrii asociei noastre se străduiesc să-și aducă un aport substanțial la realizarea sarcinilor ce stau în fața colectivului, pentru îndeplinirea înainte de termen a Cincinalului".

★

Situația realizărilor obținute de colectivul de muncă de la I.I.D. materiale de construcții și produse chimice Craiova arată la principalii indicatori sporuri superioare sarcinilor de plan. La producția globală a fost înregistrat, peste prevederi un spor valoric de 3 187 000 lei, iar la producția marfă de 3 856 000 lei. De remarcat că aceste cifre depășesc cu 38,5 și, respectiv, 67,6 la sută angajamentul asumat în cinstea Conferinței Naționale a partidului și a celei de a 25-a aniversări a Republicii.

★

Așadar, angajîndu-se consecvent pe linia îndeplinirii și depășirii sarcinilor de plan ce le revin, colectivele de muncă din județul Dolj sînt hotărîte să întîmpine istoricele evenimente cu noi și importante succese.

SPORTUL — UN COMPLEX FENOMEN SOCIAL

(Urmare din pag. 1)

țiului de astăzi. Dar, veți fi, fără îndoială, de acord că el poate deveni și mai complet dacă ne vom referi la încă un aspect al vieții sociale de la noi: activitatea de educație fizică și sport. Așadar, ce loc ocupă ea pe agenda preocupărilor dumneavoastră, a Comitetului județean de partid?

— În activitatea și preocuparea organelor locale de partid și de stat, sportul se integrează ca un complex fenomen social, cu înalte valențe umane, ca un instrument de formare și educare a tineretului, a constructorilor socialismului și comunismului, al celor chemați să ducă mai departe măreața operă de edificare a societății noastre noi.

Educația fizică și sportul le privim în conexiune cu dezvoltarea producției materiale și spirituale, cu formarea și educarea tinerei generații, în relație cu contribuția pe care ele o aduc, pe toate planurile, la progresul patriei socialiste.

Desigur, urmărim și sportul de performanță, dar ne preocupă în mod deosebit caracterul lui de masă. Iată de ce, pe agenda Comitetului județean de partid, a biroului său, a stat în mai multe rînduri analiza modului în care organele și organizațiile de partid, ca și organizațiile obștești se preocupă de promovarea în rîndurile maselor de oameni ai muncii a practicării diferitelor discipline sportive.

Nu este pentru nimeni un secret că o activitate multilaterală, bine diversificată, nu se poate realiza fără o bază tehnică și materială, fără o preocupare atentă, în deplină concordanță cu tradițiile teritoriului, cu noile nevoi reieșite din contactele cu tineretul, din opinia exprimată de populație. De aceea, în ultimii ani, Biroul Comitetului județean de partid, Comitetul Executiv al Consiliului popular județean au studiat și au luat măsuri ca patrimoniul bazelor sportive de mari dimensiuni și importanță să crească și să se îmbunătățească, în deplină relație cu tradițiile sportive din această parte a țării, în acord cu dezvoltarea economică și socială a județului Galați.

Prezentul socialist este grăitor, în comparație cu trecutul. Astfel, în anul 1947 existau la Galați un stadion de fotbal cu circa 1 000 locuri, 3 terenuri de volei, un teren de baschet, un bazin acoperit, un poligon de tir, două săli de gimnastică în licee. Astăzi, numai orașul Galați posedă patru mari amplasamente sportive: două stadioane moderne, o arenă de box cu 3 000 locuri, complexul sportiv al Facultății de educație fizică, 5 săli de gimnastică în licee; săli de antrenament pentru gimnastică, lupte și box, două complexe pentru tenis de cîmp, cu cîte șase terenuri fiecare. 95 la sută din terenurile școlilor sînt bituminizate și amenajate corespunzător pentru educație fizică și sport. Există terenuri și microbaze în toate cartierele orașului, o cabană nautică modernă la asociația sportivă „Ancora".

Anul trecut, tineretul municipiului Galați a primit în dar complexul sportiv Dunărea, amplasat în imediata vecinătate a stadionului cu același nume. El se compune dintr-o popicărie acoperită, cu patru piste, un bazin olimpic de înot și un palat al sporturilor, cu o capacitate de 2 500 locuri. Patinoarul artificial, dat în folosință cu doi ani în urmă, a împlinit visul gălățenilor, reînnoind tradiția celor două sporturi — hocheiul și patinajul — cunoscute și practicate de tinerii orașului nostru, în trecut, în condiții precare.

Evident, sportul gălățean se află în plin progres, stimulat fiind, în primul rînd, de baza materială de care am amintit și de preocuparea sporită a organelor și organizațiilor noastre de partid. În viitor, ne vom îndrepta serios atenția în direcția ridicării activității sportive de masă din întreprinderi și instituții, de la sate, din școli și facultăți, în cartiere și cvartale de blocuri, în toate comunele și satele noastre.

Una din recentele hotărîri ale Biroului Comitetului județean de partid se referă la realizarea în toate comunele și satele din județ — pe baza unor planuri bine conturate — a unor complexe sportive care să asigure, într-un anumit cadru de dotare tehnică, posibilitatea practicării de către tinerii din mediul rural a sportului preferat.

Există, însă, suficiente rezerve nefolosite în multe ramuri de sport, avem încă un număr mare de tineri care stau în afara stadioanelor și a terenurilor de sport. Ne preocupă activitatea sportivă a copiilor și juniorilor din școli, din unitățile cu profil sportiv, din cluburi și asociații, influența pe care procesul instructiv-educativ o are asupra integrării mai bune în muncă, a fortificării și călirii tineretului.

În concluzie, putem spune că avem condiții ca sportul de performanță gălățean să se integreze și mai puternic în aria sportului național. Pentru aceasta, toate eforturile noastre vor fi canalizate către îmbunătățirea procesului de instruire în cluburi și asociații, creșterea exigenței în selecție, ridicarea nivelului profesional al antrenorilor, îmbunătățirea sistemului competițional local.

Acestea sînt doar cîteva dintre obiectivele sportive mari pe care Biroul Comitetului județean de partid le are pe agenda sa de lucru.

RÎNDURI DIN SCRISORILE Dv.

• „Deosebit de interesantă rubrica dvs. „Sportul românesc în 40 de sinteze", în care sînt prezentate realizările pe tărîm sportiv din județele țării. Îmi puteți spune cîte au apărut și la ce date?" (Gh. MIHALCEA, com. Tătărani, jud. Prahova). **Galați (21.I), Caraș Severin (28.I), Dolj (4.II), Neamț (11.II), Mureș (18.II), Sălaj (2.III), Argeș (10.III), Botoșani (22.III), Vîlcea (29.III), Harghita (7.IV), Bacău (14.IV), Bistrița Năsăud (23.IV), Maramureș (28.IV), Suceava (7.V), Mehedinți (14.V), Ialomița (21.V), Brăila (28.V), Covasna (4.VI), Vrancea (11.VI), Alba (18.VI), Olt (25.VI), Sibiu (2.VII). Vom studia propunerile dv...**

• „Propunem exerciționeanului Angelo Niculescu, următoarea înaintare pentru națională: Lucescu, Oblemenco, Dumitrache, Marcu. (UN GRUP DE CRAIOVENI). **Nu mai era nevoie să vă recomandați. Deși — de ce să n-o recunoaștem? formula ar fi „interesantă".**

• „Marile favorite Dinamo, Steaua și Rapid s-au clasat pe locuri modeste în campionat. Deci: „Iată care-i constatarea / Fără alte amănunte / Capitala-i cu „valoarea" / Și provincia-i cu... punctele!" (ION GHINESCU, com. Boteni, jud. Argeș). **Prea merită înțepate „bucureștenele" ca să fi scăpat prilejul oferit de epigrama dv.**

• „În timpul campionatului mondial de hochei, desfășurat la București, se instalase la patinoarul „23 August" un chioșc la care se vindeau sacoșe de plastic cu emblema C.M. De ce nu se fac asemenea sacoșe — cu diverse embleme — și cu alte prilejuri. S-ar sumpăra" (FLORIN DUMITRU, com. Bimpezița). **Noi v-am publicat propunerea. Poate află și comerțul de ea...**

• „În urmă cu vreo 8 ani, în comuna noastră era un teren de fotbal. Acum însă nimeni nu se interesează de refacerea lui, deși mulți tineri ar dori acest lucru..." (CORNEL DĂRĂBUȚ, com. Cărand, jud. Arad). **Ni se pare simplu. Aveți echipament, mingi, entuziasm, tineri... Rămîne doar să porniți la treabă.**

• „La Arad, mergînd la un meci al echipei U.T.A., mi s-a vîndut la casă și un bilet de tombolă. Așa că acum am două, întrucît mi se mai oferise unul, la fel de „benevol", la întreprinderea unde lucrez. Îmi place mie tombola, dar nici așa" (I. BARBU, str. A. Vlaicu 101, Arad). **Curat, murdar....**

Modesto FERRARINI

TENIS

NEOCAMDATĂ, NICI O SURPRIZĂ ÎN CAMPIONATUL JUNIORILOR BUCUREȘTENI

Pe terenurile de la Ghencea ale clubului Steaua au început campionatele de juniori ale municipiului București. Printre favoriți se află **Călin Ionescu** (Dinamo), **Cristian Fețeanu** (Cutezătorii), **Mihaela Dumitriu** (Steaua) și **Mariana Hagiu** (Dinamo) la cat. 15—16 ani, **Costel Curcă** (Progresul), **Florin Manea** (Dinamo) și **Florența Mihai** (Dinamo) la cat. 17—18 ani. Dinamovistele **Virginia Ruzici** și **Mariana Simionescu** nu participă deoarece fac deplasarea la Budapesta pentru a susține faza de zonă, în compania echipei Ungariei, în cadrul cupei „Annie Soisbault".

Iată cîteva din rezultatele înregistrate:

Juniori, cat. 17—18 ani, turul II: C. Ionescu (Dinamo) — R. Turburi (S.S.2) 10—8, 6—4; C. Curcă (Progresul) — M. Florescu (Cutezătorii) 6—1, 6—1; M. Tăbăraș (Progresul) — V. Atanasiu (Progresul) 6—0, 6—0; Ion Liviu (Steaua) — S. Popescu (Cutezătorii) 6—4, 6—1; A. Bădin (Dinamo) — D. Mîrza (Progresul) 6—3, 6—2; I. Russen (Progresul) — V. Hagiu (Dinamo) 6—4, 6—1; Fl. Manea (Dinamo) — S. Zancu (Cutezătorii) 6—1, 6—2. **Cat. 15—16 ani, turul II:** C. Ionescu (Dinamo) — M. Turcu (S.S.2) 6—0, 6—0; P. Pozdoc (Progresul) — C. Stănciulescu (Dinamo) 6—1, 8—6; Cr. Fețeanu (Cutezătorii) — M. Cicală (Steaua) 6—1, 7—5.

Junioare: Mariana Hagiu (Dinamo) — Cristina Bădin (Dinamo) 8—6, 6—1; Simona Nunweiller (Progresul) — Cornelia Dragoș (Cutezătorii) 6—1, 6—1.

Întrecerile continuă azi între orele 8,30—12,30 și 15.30—19.30.

S. IONESCU

Candidații olimpici au cuvîntul

GYULA BARTHA (volei)

„Actuala echipă a României se află în marș spre primele poziții ale ierarhiei internaționale. Un drum greu, plin de stavile dar cred că este suficient de bine pregătită spre a-l aborda cu succes. În sfîrșit, după mult timp de căutări, putem afirma acum că orice rezultat ne este la îndemînă. Desigur, pentru a trece cu mai multă facilitate aceste obstacole — și în primul rînd pe cele din Franța, de la calificări — sîntem conștienți că trebuie să ne sporim eforturile în această ultimă fază a pregătirilor. Ceea ce consider că poate face din echipa noastră o forță și totodată o nouă surpriză în lumea voleiului masculin este maxima noastră concentrare în acest sezon decisiv pentru consacrarea voleiului românesc. Și, văzînd dorința arzătoare a tuturor colegilor mei, voința lor fermă de a urca pe podium pentru a primi medalii olimpice, nădăjduiesc ca echipa noastră națională să înlăture dificultățile din cale. În ceea ce mă privește, voi încerca din nou să mă prezint și în competițiile olimpice la nivelul maxim al posibilităților mele".

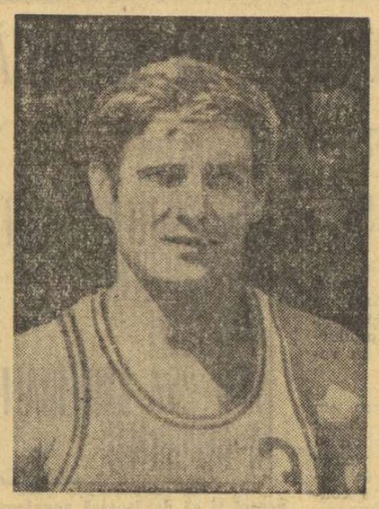

S-a născut la 8 iulie 1945 la Odorhei. A început să practice voleiul din 1960 la Școala profesională „Energia" din Sibiu, sub îndrumarea profesorului Vasilea Ceahlan. În 1961 a fost selecționat în lotul național de juniori. Un an mai tîrziu, își face debutul în Divizia A, la Tractorul Brașov, și în lotul de tineret al țării. În același an trece la Steaua (antrenor N. Tărchilă). Din 1965, la conducerea acestei echipe vine fostul său antrenor brașovean Tănase Tănase, cu care Steaua (Bartha fiind un jucător de bază) avea să cîștige de cinci ori titlul național. Din 1965 (după ce participă la campionatul european de tineret), face parte din reprezentativa națională de seniori. Cu aceasta a participat la campionatele europene din 1967 (Turcia), „Cupa mondială" (1969), campionatul mondial (1970) și campionatele europene de anul trecut din Italia. De asemenea a ajuns cu Steaua, al cărei căpitan este în prezent, o dată în semifinala și o dată în finala C.C.E.. Bartha este trăgător secund în reprezentativa României, are 1.86 m și este student în anul III, la cursul fără frecvență, al I.E.F.S. Este maestru al sportului din 1969.

Cine a urmărit cu maximă atenție evoluția formației României la cea mai recentă mare competiție, campionatul european, nu se poate să nu fi observat că în sextetul nostru de bază jucătorul cel mai eficace a fost Bartha. Deși nu a impresionat prin acțiuni de efect, care sar mai repede în ochii publicului și chiar ai specialiștilor, „Puiu" a fost eroul celor mai grele meciuri.

Sportul în vizită la...

CEI TREI DINTR-O BARCĂ

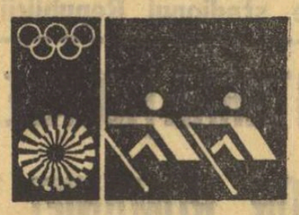

Snagov... Ponton arhiplin... Ploaie mărunță. Prelate peste șalupele căpitanilor de galeră. Cîteva din ele, în mijlocul lacului, pornesc în urma șchifurilor și caiacelor, asmuțind mușchii vîslașilor, cu fluierul, cu demarajul motorului și cu acest chinuitor port-voce.

Moment de odihnă. Îl întreb pe Ștefan Tudor:

— Ce mai e nou cu barca voastră, campioana mondială?

Tudor zîmbește obosit:

— Au pus-o francezii într-un muzeu, sub sticlă. Ca automobilele cîștigătoare la Le Mans.

★

Povestea celor trei dintr-o barcă o cunoașteți. Într-o zi de sfîrșit de august, acum doi ani, au plecat spre Canada, la Santa Cathatrina. Acolo nu-i cunoștea aproape nimeni. Francezii le-au împrumutat o barcă. Și cei trei au devenit campioni mondiali. Cînd a venit vestea, acasă, n-a vrut să creadă nimeni. S-a cerut o confirmare. Și-a venit și confirmarea. France Presse învățase să scrie corect numele necunoscute ale lui Ștefan Tudor, Petre Ceapura și Gheorghe Gheorghiu.

— Ce ți-ai zis, Petre, cînd ai devenit campion mondial?

— Nu prea mi-am dat seama cît valorează acest titlu.

— Acum știi?

— Știu mai de mult. A fost destul să treacă 100 de zile, pentru ca toți să ne uite. În clasamentul celor mai buni sportivi ai anului 1970 nu ne aflăm pe primele 10 locuri. Asta-i tot.

★

— Ce-mi poți spune despre canotaj, Tudore?

— Că ar fi tare frumos dacă nu ar fi atît de greu.

— Ești de acord cu cei care spun că „academicul" e o ramură mai nobilă decît caiacul și canoea?

— E prea mult spus „mai nobilă". Ei muncesc la fel ca noi. Atunci, de unde nobilețea? E adevărat, însă, că „academicul" nostru e parcă mai exact. Aici, la noi, dacă intră un fir de nisip în unsoarea vîslei, totul se dă peste cap.

— Cum îți poți da seama?

— Foarte simplu. Te uiți la pupa bărcii, unde e aripioara cîrmei. Și dacă apa tresare, nu mai mult decît la undiță, atunci înseamnă că e ceva care nu merge.

★

— Lucrați mult, Petre?

— Dacă am fi plecat spre Pădurea Neagră, cu schiful, pe Dunăre, cînd au înverzit copacii Snagovului, am fi fost acum dincolo de Viena, deși curentul e tare iute. Da, lucrăm mult... Eduard, cîrmaciul poate să vă spună. Nu știu dacă a trecut o zi fără 25 de km...

— Apropo, de ce a venit Lavrenschi în locul lui Gheorghiu, la cîrmă?

— S-a cam îngrășat Gheorghiu. A ajuns la 52 de kg.

— Și cît ar trebui să aibă?

— 50. Ca la cai. Dacă pui 2 kg în plus, pierzi cu o lungime.

— Doar asta e cauza despărțirii?

— Acum... ca să fim drepți... n-ar fi numai asta. Aici, în barcă, dacă nu respiri laolaltă, ca ceasul, se strică jucăria. Și Gheorghiu a cam rărît-o cu respirația, fiind convins că el conduce barca.

★

Mă uit la cei trei dintr-o barcă. Ciudată adunare. Petre Ceapura e pescar de la Jurilovca. Ștefan Tudor e sticlar din Ploiești. Eduard Lavrenschi, cîrmaciul, e tîmplar din Timișoara.

Petre e un uriaș de aproape 100 kg. Pare un luptător din bătrînul circ al lui Zaikin. Tudor, deși la fel de voinic, are mai mult stil. Mica lui mustăcioară îi dă o alură de sabrer francez. În sfîrșit, Lavrenschi, cu fața lui roșie și cu părul blond, căzut, coboară parcă din cabina unui remorcher norvegian în drum spre Lofote.

...Lavrenschi, cel timid, devine brusc un tiran. Cei doi grei se îndreaptă, la comandă, spre barca obosită, care se odihnește cu burta la soare. Cu mișcări precise, ei ridică schiful deasupra capului și pornesc în clasicul ritual la capătul căruia se va produce lansarea.

Lavrenschi e acum în barcă. Uriașul Ceapura pune piciorul său greu. Am impresia că voi asista la o cufundare. (Cu o jumătate de oră în urmă am făcut o baie neașteptată, cedînd, din naivitate, îndemnului de a intra într-un schif). Dar barca tresare ușor, abia înfiorată. Cei trei porneso la drum...

În istoria canotajului olimpic românesc figurează un singur punct olimpic, adică un loc șase la Roma. Cei trei dintr-o barcă speră să depășească această normă cu 400, 500 sau — cine știe? — cu 700 la sută...

Ioan CHIRILĂ

călărie

Campionatul republican (etapa I)

DISPUTE STRÎNSE ÎN PRIMELE ÎNTRECERI

CRAIOVA, 7 (prin telefon de la corespondentul nostru). Pe baza hipică din „Parcul poporului" au început întrecerile primei etape a campionatului de călărie la care participă sportivi de la cluburile și asociațiile Steaua, Dinamo Centrul de călărie București, Petrolul Ploiești, C.S.M. Sibiu, C.S.M. Iași, „Mondial" Lugoj, „Timiș" Izvin, Recolta Mangalia și Rovine Craiova.

O luptă strînsă s-a dat pentru cucerirea locului întîi, la concursul complet. După epuizarea celor trei probe obligatorii (dresaj, cros, obstacole) victoria a revenit călărețului sibian **Dumitru Roșca** care, concurînd cu calul **Sarai**, a obținut — 13 p.. Pe locul următor s-a clasat **Simion Marian** (Dinamo) cu **Vinicius**, care a acumulat — 22,6 p, cea de a treia poziție fiind ocupată de **Raul Petre** (C.S.M. Iași) cu **Glorios** — 76 p. În continuarea întrecerilor din campionat s-a desfășurat proba de dresaj (juniori). **Ion Bădulescu** (Petrolul) cu **Rubin** a executat corect figurile progresiei, determinînd pe arbitri să acorde note bune, ceea ce i-a permis să acumuleze 354 p și să se claseze pe primul loc. O frumoasă comportare au avut-o și **Norica Petric** („Mondial" Lugoj) cu **Diadema** și **Marius Burtea** (C.S.M. Sibiu) cu **Sena**, care au fost cotați cu 318 p și, respectiv, 298 p, ocupînd, în ordine, următoarele două locuri în clasament.

Cu interes au fost urmărite și evoluțiile specialiștilor în dresaj, înscriși la categoria ușoară. Cel mai bine s-a comportat V. Postelnicu (Recolta Mangalia) cu **Adonis** care, cu 329 p, și-a depășit adversarii, clasîndu-se întîiul. El a fost urmat de **Vasile Tudor** (Steaua) cu **Brad**: 316 p și **Horst Hirsch** (C.S.M. Sibiu) cu **Jucu**: 308 p.

Întrecerile continuă.

T. COSTIN

natație

MARIAN SLAVIC PE LOCUL II ÎN PROBA DE 200 m LIBER (2:00,2) DE LA SYRACUSA

SYRACUSA, 7 (prin telefon). În cea de a doua și a marelui concurs internațional de înot, sportivul român **Marian Slavic** a avut o evoluție meritorie clasîndu-se pe locul II în proba de 200 m liber cu 2:00,2, cifră aflată la 0,7 sec. de recordul național. Ceilalți înotători români, deși s-au clasat în primele șase locuri, au avut evoluții mai slabe. Rezultate tehnice:

1 500 m liber (b): Finocchiaro (Italia) 17:00,1 — record, Wojtakaitis (Polonia) 17:03,9 — record; **200 m delfin (f): Faitlova (Cehoslovacia) 2:27,7 — record, Thomet (Elveția) 2:30,7 — record,... A. Groza 2:32,7**; 200 m spate (b): Nistri (Italia) 2:13,4, N. Miloș (Iugoslavia) 2:13,8 — record; 800 m liber: Novella Calligaris (Italia) 9:17,3; 1 500 m liber (f): N. Calligaris 17:29,3 — record european; 200 m delfin (b): Castagna (Italia) 2:11,9, Tozzi (Italia) 2:14,7,... **5. E. Almer 2:16,8**; 200 m spate (f): Niessner (Elveția) 2:32,5, Vejrazkova (Cehoslovacia) 2:32,7; 200 m liber (b): Steinbach (R.F.G.) 1:59,5, **2. M. Slavic 2:00,2**, 3. Pangaro (Italia) 2:02,0; 100 m liber (f): Steinbach (R.F.G.) 62,6, Beckmann (R.F.G.) 63,0; 100 m bras (b): Mingione (Italia) 69,4 — record, Könneker (R.F.G.) 70,9; 100 m bras (f): Ruegg (Elveția) 1:17,7 — record, Markova (Cehoslavacia) 1:18,3; 400 m mixt (f): Slavickova (Cehoslovacia) 5,18,8 — record, Morozzi (Italia) 5:30,4; 200 m mixt (b): Steinbach (R.F.G.) 2:16,2, Marugo (Italia) 2:17,4,..., **6. D. Wetterneck 2:19,4.**

box

GONG!

• Noul campion amator al Franței la categoria grea este polinezianul Maco Nena. Victoria sa asupra lui Alain Victor, deținătorul titlului din 1965, a fost surpriza finalelor campionatelor naționale ale Franței, disputate la Rouen. Din păcate — menționează presa franceză — tahitianul este în vîrstă de 31 de ani și posedă un gabarit nu tocmai fericit pentru un greu (1.71 m la 87 kg). Dintre cellalți noi campioni s-au distins, ca de obicei, Aldo Cosentino și Rabah Khaloufi, singurele speranțe franceze pentru Olimpiadă.

• Colegul și distinsul nostru colaborator italian Giuliano Orlando, redactor al revistei „Boxe-Ring", a fost recent onorat cu trofeul „Pana de aur" pe 1971, decernat celor mai merituoși ziariști susținători ai sportului amator.

• Noii campioni de box ai R.F.G. sînt, în ordinea categoriilor: Pichl, Freistadt, Weller, Prause, Hess, Puzicha, Meyer, Kottysch Jarmer, Hornig și Hussing.

• Ultimul test de selecție pentru Jocurile Olimpice ale boxerilor americani va avea loc la Texas Christian University din Fort Worth, în zilele de 19—22 iulie. Sînt calificați pentru acest test campionii naționali (printre care: Bobby Lee Hunter — muscă, Hernando Molyneaux — semigrea și Nik Wells — grea), precum și cîștigătorii turneului tradițional dotat cu „Mănușa de aur" (printre care: Greg Lewis — muscă, Jesse Valdez — semimijlocie, Marvin Johnson — mijlocie și Duane Bobick — grea). Dintre aceștia, Greg Lewis este învinsul lui Gruiescu, Molyneaux — învinsul lui Stump, iar Marvin Johnson — învingătorul lui Năstac și Bobick— al lui Alexe.

• La 11 iulie, la Londra, se va disputa meciul de box dintre echipele Angliei și Franței.

• Campionii iugoslaviei pe anul 1972 sînt, în ordinea categoriilor: Petrovici, Tot, Milosavljevici, Jakici, Vujin, Veselinovici, Dzakula, Belici, Vujkovici, Parlov și Vukusici.

LOTO-PRONOSPORT

• **Tragerea excepțională** Pronoexpres din 9 iulie a.c. va avea loc la București, mîine, duminică, la Clubul Finanțe Bănci din strada Doamnei nr. 2 cu începere de la ora 18.30. Tragerea va fi radiodifuzată, iar peste cîteva ore rezultate va fi televizat în cursul serii.

NUMERELE EXTRASE LA TRAGEREA LOTO DIN 7 IULIE 1972

FOND GENERAL DE PREMII: 1 050 038 lei din care 123 765 lei REPORT. Extragerea I: 74 31 73 45 60 39 76 8 80.

FOND DE PREMII: 454 198 lei din care 28 949 lei REPORT CAT. I. Extragerea a II-a: 49 31 23 59 50 46 62.

FOND DE PREMII: 604 867 lei din care 105 423 lei REPORT CAT. A.

Plata premiilor pentru această tragere se va face astfel: în Capitală începînd de simbătă 15 iulie pînă la 21 august 1972 inclusiv; în țară începînd de aproximativ marți 18 iulie pînă la 21 august 1972 inclusiv.

Rubrică redactată de LOTO-PRONOSPORT

TRAGEREA EXCEPȚIONALĂ PRONOEXPRES — 9 IULIE 1972

ATRIBUIE

BANI, AUTOTURISME ȘI EXCURSII

în U.R.S.S. și la PARIS

Participarea se face pe variante de 3, 6 și 15 lei. Variantele de 15 lei dau dreptul de participare la toate extragerile cu șanse mari de cîștig

AZI ULTIMA ZI PENTRU PROCURAREA BILETELOR!

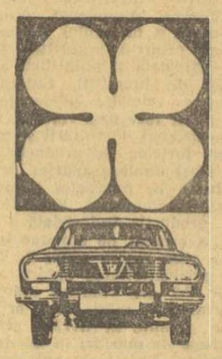

fotbal

5. STEAGUL ROȘU: UN CAMPIONAT BUN...

DIVIZIA A 1971-1972 Retrospectivă

„Stimați ascultători, scorul este 2—1 în favoarea brașovenilor, care păstrează în continuare inițiativa. Pătrundere Ghergheli (min. 67), șut, gol, 3—1... Lovitură liberă executată impecabil de Pescaru (min. 80) și gol! ... Florescu (min. 84) pecetluiește scorul partidei la 5—1... Recital brașovean... Final excelent de sezon al echipei Steagul roșu".

O ultimă victorie cu 2—0, la Brașov, în dauna ceferiștilor clujeni, și echipa Steagul roșu încheie ediția campionatului 1971—1972 cu o comportare bună.

...1 iulie 1971. La sediul clubului, antrenorul de pînă atunci Valentin Stănescu, îi transmitea ștafeta lui Nicolae Proca, cel care avea să-l urmeze la conducerea tehnică. De 23 de ani, jucător, apoi antrenor, în cadrul clubului de la Poalele Timpei, N. Proca a preluat cu încredere, dar și cu emoție cîrma echipei. Antrenor și jucători și-au propus să ocupe la sfîrșitul campionatului un loc în prima jumătate a clasamentului. Astăzi ei se pot declara satisfăcuți cu rezultatele obținute.

Forjarea performanței a început odată cu perioada pregătitoare din vara anului trecut. Brașovenii au inaugurat bătălia celor 30 de meciuri cu strădania unui alergător de cursă lungă, păsind cu încredere și hotărîre în noul sezon oficial.

Încă de la primele antrenamente, cunoscînd perfect posibilitățile dar și slăbiciunile jucătorilor, antrenorul N. Proca — omul care a încărunțit la Steagul roșu — a alcătuit un program de instruire din cuprinsul căruia n-au lipsit mijloacele care serveau cel mai bine, realizării ideii de joc preconizată. La început, atenția a fost îndreptată spre acumularea unui potențial fizic care să asigure jucătorilor — pe toată durata campionatului — o ridicată capacitate de efort, pe fondul căreia să poată fi stabiliți apoi și ceilalți factori ai antrenamentului (tehnic, tactic, psihic). O dată atinși parametrii capacității de efort, s-a lucrat intens în vederea îmbunătățirii jocului în ambele faze, de atac și apărare, fără ca dinamica să aibă de suferit. Accentul a fost pus pe mărirea zonei de acțiune a jucătorilor, prin abandonarea ideei menținerii posturilor fixe. N-a fost neglijată nici latura psihologică. S-a căutat eliminarea șocurilor produse după unele eșecuri, în sensul ridicării moralului, și a tratării cu seriozitate a tuturor meciurilor și a tuturor adversarilor, indiferent de valoarea lor. Lucrîndu-se într-un climat sănătos, într-o deplină concordanță a tuturor factorilor, a fost asigurat bunul mers al întregului angrenaj (club — secție — antrenor — jucători), componenții lotului au răspuns pozitiv solicitărilor la efort și au intrat în campionat bine pregătiți. Aceasta este explicația rolului important jucat de Steagul roșu în campionat, din prima etapă (3—0 cu Petrolul) pînă în ultima (2—0 cu C.F.R. Cluj), situîndu-se în permanență printre formațiile din plutonul fruntaș al clasamentului.

Succesele echipei Steagul roșu se datoresc, în principal unității morale și maturității tactice. Brașovenii au acționat sobru și echilibrat în apărare, acolo unde constanța portarului Adamache, a dat încredere și a mobilizat întreaga echipă. Linia mediană, alcătuită în genere din trei jucători tehnici (Pescaru, Cadar, Ghergheli) a avut o capacitate de organizare superioară la mijlocul terenului. Un merit important îi revine lui Pescaru (jucător foarte dotat care — în funcție de situație — a „urcat" sau „coborît" în atac sau apărare. Astfel, jucătorul nr. 1 al brașovenilor este și golgeterul echipei, avînd la activ 12 goluri înscrise. Pe posturile din atac s-au perindat foarte mulți jucători, în speranța găsirii celei mai eficace formule. Un aport deosebit în acest compartiment și-a adus extrema stîngă Györfi, jucător specific de contraatac, care a dat multă bătaie de cap apărătorilor adverși și a apropiat, oarecum, valoarea comportării liniei ofensive de aceea a celorlalte două compartimente.

Făcînd bilanțul activității echipei Steagul roșu, observăm că față de posibilitățile limitate (numeric și valoric) antrenorul N. Proca și jucătorii săi se pot declara mulțumiți de comportarea avută în campionatul recent încheiat.

Gheorghe NERTEA

LOCUL

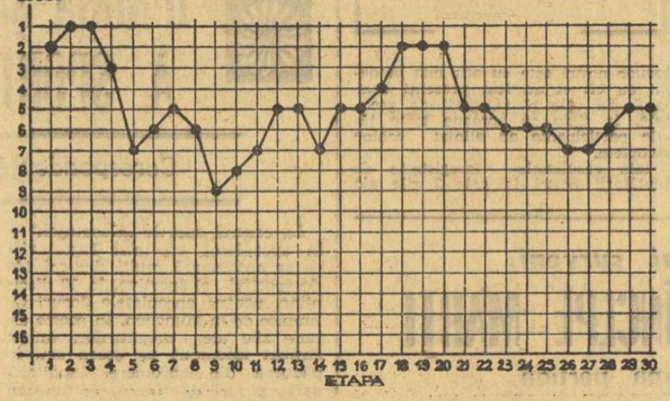

● JUCĂTORII FOLOSIȚI: Adamache (30 jocuri), Ivănescu (30), Cadar (30), Jenei (28), Olteanu (28), Györfi (28), Pescaru (27), Ghergheli (25), Zotinca (22), Balint (21), Florescu (16), Rusu (15), Necula (13), Drăgoi (12), Cojocaru (6), Șerbănoiu (6), Anghelini (6), Furnică (5), Pavlovici (3), Păltinișan (1), Casoni (1).

● JUCĂTORII CU CEL MAI BUN RANDAMENT: Adamache, Olteanu, Pescaru, Györfi, Balint.

● GOLGETERUL ECHIPEI: Pescaru (12 goluri)

● ABATERI DISCIPLINARE: Florescu (suspendat o etapă), Furnică (mustrare), Florescu și Jenei (sancționați la nivelul clubului).

● CELE MAI BUNE JOCURI: 5—0 cu Petrolul (acasă); 5—1 cu Rapid (acasă și în deplasare); 2—0 cu F.C. Argeș (deplasare); 2—0 cu S.C. Bacău (deplasare); 2—1 cu Dinamo (acasă); 0—0 cu Steaua (deplasare).

● CELE MAI SLABE JOCURI: 0—1 cu U.T.A. (acasă); 0—1 cu Universitatea Craiova (acasă). 0—0 cu Politehnica Iași (acasă).

● PUNCTE PIERDUTE ACASĂ: 7 (cu U.T.A. — 2; „U" Cluj — 1; Universitatea Craiova — 2; Steaua — 1; Politehnica Iași — 1).

● PUNCTE ACUMULATE ÎN DEPLASARE: 11 (cu Dinamo, Crișul, C.F.R. Cluj, Steaua, Petrolul — cîte un punct; cu F.C. Argeș, S.C. Bacău, Rapid — cîte două).

O PROPUNERE: RESTRUCTURAREA CALENDARULUI COMPETIȚIONAL

Așadar, s-a încheiat și sezonul fotbalistic 1971—72. Și acum — vacanța! Dar ca în fiecare an, vacanța de vară a fotbaliștilor noștri, cu toate că recenta hotărîre a F.R.F. o delimitează precis și obligatoriu, este foarte scurtă. Pentru că, anul acesta, de pildă, la 20 august este prevăzută prima etapă a noului campionat. Deci, mai puțin de două luni între ultima și prima lovitură de balon, între vechea și proaspăta stagiune fotbalistică.

Ce să facă un antrenor cu cele 55 de zile la dispoziție (în cazul în care echipa sa nu e finalistă a „Cupei României"; în caz contrar numărul de zile se reduce la 48)? Jucătorii au dreptul la vacanță (21 de zile); dar pregătirile pentru noul sezon, care prevede pentru multe echipe obligații internaționale importante? În plus, în acestе 55 (sau 48) de zile se plămădește întreg campionatul viitor, se gîndește lotul și condițiile de lucru pentru cele trei sute și ceva de zile ce urmează. De aceea, ca mai în fiecare an, mulți jucători vor intra nerefăcuți pe de-a întregul în noua competiție, cu urmările care se bănuiesc.

Și atunci?

Și atunci **propunem F.R.F. reașezarea organizării generale a calendarului competițional, în special la nivelul primei divizii**, calendar care trebuie stabilit **în funcție de competițiile europene, de obiectivele pe care le are față de ele fotbalul nostru.** Calendarul intern trebuie modelat în așa fel încît **să vină în ajutorul echipelor noastre** și nu invers.

După cum se știe, competițiile europene intercluburi nu țin seama de climă. Ele se desfășoară și cînd la noi este vacanță de iarnă, și nu de puține ori echipele românești de club, atunci cînd au urcat mai sus pe scara cupelor continentale, în optimile de finală sau în sferturi, au pierdut nu atît datorită diferențelor de valoare, ci mai mult din cauza **diferențelor de pregătire** existente în momentul meciurilor. Exemple sînt. Să ne amintim pe cele mai vechi — partidele de la Brașov, dintre Steagul roșu și Espanol Barcelona, dar să nu uităm nici de meciul U.T.A.—Tottenham (0—2) disputat în primăvară la Arad, **înaintea reluării campionatului** și în momentul cînd formația arădeană venea după un turneu neconcludent în Algeria, turneu făcut tocmai pentru a contrabalansa lipsa de meciuri. (Nu discutăm și „cazul" Steaua—Bayern, pentru că militarii au beneficiat de un turneu de 8 jocuri în America de Sud, ceea ce este — totuși — altceva decît cele trei partide disputate de U.T.A. în Africa de Nord).

Pentru înlăturarea unor viitoare situații asemănătoare **propunem mărirea vacanței de vară în detrimentul celei de iarnă.** Adică: 1. Împingerea cît mai mult în iarnă a programului competițional; 2. Folosirea zilelor de miercuri mai mult decît pînă acum; 3. Reducerea și mai accentuată a stagiilor de pregătire la loturile naționale; 4. Micșorarea vacanței de iarnă (maximum 25 decembrie — 10 ianuarie); 5. Reluarea activității la jumătatea lui februarie.

Se vor ivi, știm bine, obiecțiuni. Contra-argumentul principal va fi imposibilitatea de a se juca fotbal iarna. Dar **ultimii ani au arătat că se poate juca fotbal și în a doua jumătate a lunii decembrie.** La originea lui, fotbalul a fost socotit un sport de iarnă. Chiar și acum; în multe țări europene în care clima nu diferă cu mult față de cea din România, campionatul de fotbal se dispută nonstop și doar atunci cînd terenurile sînt acoperite cu zăpadă se amînă cîteva jocuri. Încă o obiecție — îndreptățită — ar fi aceea că, din cauza timpului nefavorabil, terenurile vor avea de suferit. Remediul este simplu, dar din păcate total neglijat de gospodarii stadioanelor noastre: **folosirea prelatei din material plastic.**

În felul acesta **anul competițional va avea continuitate,** nu va mai fi strangulat între tur și retur de o vacanță mai mare decît aceea dintre două campionate, echipele calificate în treptele superioare ale competițiilor europene vor avea suficiente meciuri „în picioare", se va juca un minimum de 8 luni pe an, iar odihna jucătorilor între două ediții va deveni o realitate.

După părerea noastră, cel mai bun calendar ar arăta astfel: 15 august — 25 decembrie și 20 februarie — 30 mai — competiții; restul — vacanțe și perioade de pregătire.

Programul recent publicat de F.R.F., poate fi îmbunătățit în acest sens.

Mircea TUDORAN

Unde mergem

SIMBĂTĂ

ATLETISM: Stadionul Republicii, de la ora 15,30: **Campionatele internaționale ale României și finalele campionatelor republicane de seniori.**

DUMINICĂ

ATLETISM: Stadionul Republicii, de la ora 15,30: **Campionatele internaționale ale României și finalele campionatelor republicane de seniori.**

FOTBAL: Stadionul Politehnica, ora 10: **I.T.A. Pașcani — Petrolul Moinești**

AGENDĂ ESTIVALĂ

NEOFICIALE. Nici o cerere (cu acte în regulă) de transfer n-a fost înregistrată, ieri, la secretarul special al F. R. Fotbal. Ne-am mulțumit, așadar, cu doleanțe... verbale. Pavlovici, de pildă, fostul jucător, de un... sezon al Steagului roșu, se află în așteptarea dezlegării pentru a vedea încotro se îndreaptă. **„S-ar putea ca în campionatul viitor să îmbrac tricoul Jiului"**, ne spunea el.

AU RĂMAS DOAR DOI. Grama, fundașul Progresului, afișa o mină tristă, ieri, pe culoarele federației. Motivul? Ni l-a mărturisit el: **„Dintre titulari, numai eu și cu Adrian Constantinescu am rămas credincioși echipei. Restul? Care încotro..."**

Ce altă dovadă mai grăitoare a lipsei de forță, de soliditate la unele dintre cluburile noastre?

DE-ALE ANTRENORILOR. **„Caut o echipă de divizie A"**, ne spunea, ieri dimineață, Ștefan Coidum, fostul antrenor al Jiului, Universității Craiova și al Crișului. Aviz... amatorilor!

Restanță în campionatul de tineret-rezerve

DINAMO — F. C. ARGEȘ 2-0 (1-0)

Joi după-amiază, pe stadionul din șoseaua Ștefan cel Mare, a avut loc partida restantă, din cadrul campionatului de tineret-rezerve, dintre echipele **Dinamo** și **F. C. Argeș**. Au cîștigat bucureștenii cu 2—0 (1—0), prin golurile marcate de **Doru Popescu** și **Petre Victor**.

PUNCT FINAL, MÎINE, ÎN BARAJUL PENTRU DIVIZIA B

● **Gloria Buzău — Flacăra Moreni, Metalul Drobeta Tr. Severin — Independența Sibiu și Metrom Brașov — Industria sîrmei Cîmpia Turzii — toate trei partide decisive**

Stagiunea fotbalistică se încheie, propriu-zis, mîine la prînz. Adică, după ultima etapă a barajului pentru Divizia B. Mîine, la Ploiești, Rm. Vîlcea și Hunedoara, de la orele 10, șase echipe vor visa la scena secundă a țării, dar numai trei dintre ele vor uda gazonul cu lacrimi de fericire. Celelalte trei vor plînge de tristețe... E greu de anticipat care vor fi cele trei echipe ale Diviziei B. În primul rînd, pentru că e vorba de un baraj unde emoțiile, forma de moment, șansa și nesansa pot decide într-o secundă totul. Și apoi, pentru că se întîlnesc echipe de valori egale (cel puțin prin prisma primelor etape ale barajului): **Gloria Buzău — Flacăra Moreni** (la Ploiești), **Metrom Brașov — Industria sîrmei Cîmpia Turzii** (la Hunedoara) și **Metalul Drobeta Tr. Severin — Independența Sibiu** (la Rm. Vîlcea).

Brașovenii și severinenii pot obține promovarea și printr-o remiză, grație golaverajului (în cazul Metromului) și a punctului avans (cazul Metalului), în timp ce adversarii lor au neapărată nevoie de victorie. Singurul meci în care se va juca numai pe cartea victoriei este cel de la Ploiești, acolo unde se întîlnesc două formații cu același număr de puncte și același golaveraj. Va triumfa elanul echipei buzoiene coordonată în teren de ex-internaționalul **Badea** sau rafinamentul tactic al antrenorului **Blujdea**? Multe mii de spectatori, din Buzău și din Moreni (dacă nu și din alte localități!), vor veni la Ploiești să afle răspuns la întrebare.

Ziua de mîine mai are și un „meci formalitate", în grupa care începuse la București: **Petrolul Moinești — I.T.A. Pașcani**, partidă care se va disputa la Roman de la ora 11. Și aceasta pentru că, de miercuri după-amiază, **Delta Tulcea** a promovat în divizia secundă...

„OUL LUI COLUMB"

Vă rog (nu) zîmbiți! Cel mai elementar act al vieții, cel cu care debutează ea din prima clipă și se manifestă neobosit pînă la obștescul sfîrșit, respirația, este neglijat crunt și nebăgat în seamă de imensa majoritate a cetățenilor de toate vîrstele.

Și cît de importantă este pentru echilibrul nostru fizic și psihic cunoașterea și dirijarea respirației! Se pare că în antichitate, strămoșii noștri (care în orice caz aveau timp mai mult pentru meditație) acordau o atenție deosebită modului cum respiră, creînd chiar și precepte în această direcție. De pildă cu 4 000 de ani înainte, în India una din învățăminte Yoga-ei era Hata-Yoga, adică arta de a-ți cunoaște și stăpîni mușchii, de a te relaxa total și de a respira controlat. Dar așa cum străvechea acupunctură chineză a fost ignorată, necunoscută sau greșit interpretată de medicina europeană secole de-a rîndul, tot așa, încă și astăzi, numai la pronunțarea cuvintelor Yoga, Hata-Yoga sau altele similare, acestea ni se par învăluite în mister, izvorîte din cine știe ce legende mistice, născute pe undeva pe la poalele Himalaiei.

Este drept că în această problemă în ultimii ani se încearcă tot mai insistent să se fundamenteze științific, ceea ce practica empirică a oamenilor a creat cu mii de ani înainte de apariția civilizației europene.

Dar, fiindcă nu am de gînd să pledez pentru aceste practici, care mărturisesc că îmi sînt în mare măsură și mie străine, am să mă limitez la subiectul meu simplu, ca oul lui Columb, **RELAXAREA ȘI RESPIRAȚIA.**

Nefiind un original, voi afirma și eu, la fel ca mulți alții, că viața omului contemporan este deosebit de agitată, cu un mare consum de energie (din ce în ce mai puțin fizică și tot mai mult nervoasă) și supusă în plus unui „agresor" deosebit de periculos (poluarea, în toate variantele ei). Acest fapt a condus în ultimii ani, după cum se știe, la intervenții energice, atît ale unor guverne cît și ale unor organisme internaționale, dintre care cea mai semnificativă ni se pare reuniunea desfășurată recent sub egida O.N.U., la Stockholm.

În aceste condiții, apelurile la reducerea surselor de poluare, **la mișcare în aer liber în formele ei cele mai simple** (excursii, mersul pe jos sau pe bicicletă etc.) sînt tot mai numeroase și mai vehemente. Mă alătur lor, fiindcă ele reprezintă un mesaj pentru sănătate și longevitate și adaug că putem face mult mai mult pentru organismul nostru, pentru sănătate, chiar și în timpul orelor de lucru sau în drumul cotidian casă-serviciu-casă (pe care firește l-am dori la cît mai mulți, indiferent de vîrstă, să fie **pe jos**). De altfel această problemă a constituit recent în Franța obiectul unui congres medical intitulat **„Mersul și sănătatea"**, la care profesorul Plas a arătat, că „mersul permite să se consume mai mult oxigen: 5 litri pe minut în loc de 200 cm³ în repaus și mai ales de a-l utiliza mai bine. El pune în mișcare anumite grăsimi ale vaselor înspre țesături, ceea ce contribuie la prevenirea arterio-sclerozei". Profesorul Wainont la rîndul său a subliniat **efectele deosebite ale mersului asupra echilibrului psihic.** Iată deci argumente suficiente pentru a pune în mișcare și pe cel mai înrăit sedentar.

În altă ordine de idei, să aruncăm o privire și asupra zilei de muncă. Ni se întîmplă deseori să ne surprindem în timpul zilei încordați, crispați. Și aceasta, din păcate, foarte des. Mai mult, deseori crisparea se menține și în timpul meselor, ba chiar și al somnului. **„Ei, și!?..."** va spune un glumeț; **vor apărea cîteva riduri și gata, abia capeți mai multă expresivitate".** Lucrurile însă nu trebuie tratate cu ușurință, deoarece CRISPARE (contractare) înseamnă PIERDERE INUTILĂ DE ENERGIE, ori exact ca și în economie unde eficiența înseamnă, printre altele, randament cît mai mare, cu consum cît mai mic de energie, la fel și în activitatea noastră trebuie să învățăm să ne AUTOCONTROLĂM, să consumăm energie, dar să nu o pierdem, aceasta fiind în folosul sănătății, în folosul eficienței muncii profesionale de orice natură.

Învățînd arta de a te relaxa și de a respira corect (bine ar fi să o cunoască obligatoriu toți sportivii de performanță), realizezi un echilibru mult mai mare în buna funcționare a diverselor aparate și sisteme (circulator, endocrin, nervos etc.) și realizezi în fond acea stare, care te îndeamnă să spui totdeauna: **„sînt în formă".**

Evident **această deprindere se educă treptat pînă devine obișnuință, de aceea ea trebuie făcută ziinic.**

Cum? Iată cîteva simple recomandări:

Pe cît este posibil **drumul casă-serviciu-casă și altele să fie făcut pe jos,** iar dacă nu, măcar o parte din el (ceea ce pentru adulți poate însemna 2—4 km). Mersul să nu fie grăbit, ci **relaxat, cu pas egal.** Din timp în timp, dacă aerul este curat, se pot face **„reprize" de respirație în timpi egali.** De pildă 4 pași inspirație, 2 pași blocare, 4 pași expirație. La început sînt suficiente 5—6 reprize pe zi. Apoi, o dată cu creșterea nivelului de antrenament, acestea pot crește pînă la 10—12 reprize cu pauze de cîteva minute între ele. Veți avea plăcerea să constatați că ajungeți la serviciu cu o bună dispoziție, iar seara mersul pe jos combinat cu exercițiul respiratoriu recomandat, vă va asigura un somn profund și odihnitor.

În cursul orelor de lucru, de asemenea, pot interveni 2—3 reprize de 1—2 minute, de relaxare și respirație controlată, desigur în funcție de specificul profesional. Cei care stau în picioare și aplecați, străveghind diverse procese de producție, precum și cei care stau fixați ore întregi în scaune, pot face și cîteva exerciții **ușoare pentru coloana vertebrală, însoțite de inspirație și expirație puternică** (dar nu forțată), **pot odihni** (relaxa) **membrele solicitate mai mult, lăsînd mușchii extrem de moi** (să cadă). Dar cea mai eficientă relaxare se poate realiza seara acasă în poziția culcat pe spate.

Prin exercițiu și educarea voinței, „golind" capul de orice fel de gînduri, cu un mic efort, se poate ajunge la stări de relaxare din ce în ce mai prelungită ale diverselor membre și grupe musculare, care să contribuie, bineînțeles, alături de alți factori, la refacerea rapidă a energiei cheltuite în cursul zilei.

Important este să fim **CONVINȘI** de necesitatea acestor exerciții simple și apoi să **VOIM** să le aplicăm. Ele vor compensa în mare măsură efectele negative ale blocării toracelui din timpul zilei, ale contractării, și ne vor învăța cu timpul să lucrăm relaxați și să respirăm corespunzător. Respirînd corect, toracele se va dezvolta, plămînii vor fi mai supli, mai voluminoși, inima și scoarța cerebrală vor fi mai bine alimentate cu oxigen.

Și aceasta este foarte mult pentru sănătatea noastră. Este litera A a abecedarului ce se numește **MIȘCARE.** Omul trebuie să învețe să fie stăpînul organismului său, să-l perfecționeze, să-l păstreze în bună stare vreme cît mai îndelungată în folosul său și al societății.

ION BALAȘ

PLEDOARII DE ACTUALITATE

MÎINE, ÎN CAPITALĂ

ABATORUL — SELECȚIONATA ORAȘULUI RUSSE

Mîine, de la ora 10, terenul Flacăra roșie va găzdui meciul internațional amical dintre echipele Abatorul (campionatul municipal, categoria Onoare) **și Selecționata orașului Russe.**

FOTBAL meridiane

ÎN CUPA INDEPENDENȚEI

BRAZILIA ȘI PORTUGALIA SE VOR ÎNTÎLNI ÎN FINALA

În ultimele meciuri: Iugoslavia — Cehoslovacia 2-1, Portugalia — U.R.S.S. 1-0, Argentina — Uruguay 1-0

RIO DE JANEIRO 7 (Agerpres). — Finala „Cupei Independenței", marele turneu internațional de fotbal care a reținut în acest început de vară atenția amatorilor de sport din întreaga lume, va opune în finală reprezentativele BRAZILIEI și PORTUGALIEI.

Dar, ca și Brazilia în meciul cu Scoția, selecționata **portugheză** a fost nevoită să depună multe eforturi pentru a întrece la limită, cu 1—0 (0—0), **tînăra formație sovietică.** Dezorientați de marcajul foarte strict și de jocul rapid al echipei U.R.S.S., fotbaliștii portughezi nu s-au regăsit în prima repriză, cînd atacul a fost ca și inexistent. Ba mai mult, ocaziile mari de gol au fost de partea echipei sovietice, care a ratat însă prin **Bișevei** și **Onișcenko.** Imediat după pauză însă, la o greșeală făcută de fundașul Malighin, care nu a putut intercepta mingea expediată de **Eusebio**, aripa dreaptă **Jordao** a pătruns ca o săgeată spre poartă și, reluînd din vole, a marcat unicul gol al acestei partide.

Arbitrul vest-german **Kurt Tschenscher** a condus următoarele formații:

PORTUGALIA: **Henrique, — Artur, Humberto, Messias, Adolfo Toni, Jaime Graca, Perez, Jordao, Eusebio, Artur Jorge, Diniz.**

U.R.S.S.: **Tkacenko — S. Kuznețov, Malighin, Juraviev, Lovcev, V. Kuznețov, Kuskov, Vesenin, Semenov, Bișeveț, Onișcenko.**

Pentru locurile 3—4 vor juca selecționatele IUGOSLAVIEI și ARGENTINEI. După eșecul sever (0—3) suferit în meciul cu Brazilia, jucătorii **iugoslavi** s-au reabilitat, realizînd o victorie meritată cu 2—1 (1—0) în fața echipei **Cehoslovaciei.** Scorul a fost deschis de **Bajevici** în minutul 20, pentru ca **Gealci** să mărească avantajul în minutul 76. Cu două minute înainte de terminarea partidei, **Polak** a redus din handicap.

Disputat la Porto Alegre, în fața a numai 8 000 de spectatori, meciul dintre formațiile **Argentinei** și **Uruguayului** a prilejuit o luptă echilibrată în care jocul mai tehnic al argentinienilor a ieșit în evidență în repriza secundă. În ultimul sfert de oră, echipa Argentinei a atacat cu multă vigoare izbutind să marcheze golul victoriei prin extrema stîngă **Oscar Mas.**

ȘTIRI, REZULTATE

● La Stara Zagora, în cel de-al treilea meci susținut în cadrul turneului balcanic de fotbal tăcut (echipe de surdo-muți), echipa României a fost întrecută de formația Iugoslaviei, campioană mondială cu 3—0. Într-un alt joc, selecționata Turciei a dispus cu 2—0 de echipa Greciei

● Finala „Cupei Greciei" a fost cîștigată de PAOK Salonic, care a dispus în finala competiției cu scorul de 2—1 de echipa Panathinaikos. Golurile învingătorilor au fost marcate de Koudas, iar cel al echipei din Atena de Antoniadis.

Iată clasamentele finale ale celor două grupe:

GRUPA A

1. BRAZILIA	3	2	1	0	4—0 5
2. Iugoslavia	3	1	1	1	4—4 3
3. Cehoslovacia	3	0	2	1	1—2 2
4. Scoția	3	0	2	1	1—3 2

GRUPA B

1. PORTUGALIA	3	2	1	0	5—2 5
2. Argentina	3	2	0	1	3—3 4
3. U.R.S.S.	3	1	0	2	1—3 2
4. Uruguay	3	0	1	2	1—2 1

Rivelino (în stînga), unul dintre cei mai buni brazilieni, în luptă cu un apărător cehoslovac

Dialog de vacanță

CHERAN PREFERĂ MUNTELE: „LA MARE NU TE ODIHNEȘTI"!

L-am întîlnit zilele trecute pe fundașul dinamovist Cheran pe Calea Victoriei. Cu o sacoșă în mînă, se grăbea de parcă nici n-ar fi fost în vacanță.

— Ce-i goana asta pe tine?

— *Sînt în criză de timp. Vreau să fac niște cumpărături. Cele cîteva zile de „respiro" le voi petrece la Rm. Vîlcea, lîngă părinți.*

— Ceilalți coechipieri au preferat marea?

— *Da. O parte dintre ei sînt deja pe litoral. Personal sînt împotriva unui astfel de concediu. Știu eu ce înseamnă Mamaia, Eforie sau Mangalia... Sînt mult prea multe tentații pe litoral și e greu să te abții. Mai ales cînd locuiești la etajul I al nu știu cărui hotel, iar la parter cîntă strident orchestra, seară de seară, mult după miezul nopții. O asemenea vacanță mai rău te obosește decît să-ți refacă forțele. Dacă trebuie să urmezi neapărat un tratament, ca să-ți vindeci niște traumatisme, este cu totul altceva. Te duci frumos la Techirghiol și-ți faci liniștit cura. Aceasta este explicația pentru care eu aleg de fiecare dată muntele. Și pe urmă, între noi fie spus, unde e mai bine ca la mama acasă?*

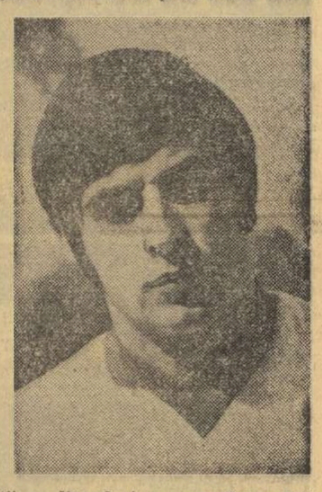

— Cînd reluați pregătirile?

— *La 19 iulie, cu vechiul efectiv de jucători și sper cu același antrenor. Personal am o deosebită stimă pentru nea Nae (Nicușor), un bun pedagog și un priceput antrenor. De fapt ne-am înțeles foarte bine cu dînsul. Îmi place să respect cuvîntul antrenorului, după opinia mea, literă de lege a oricărui fotbalist.*

— Bataclieu, Custof, Dobrău îți spun ceva?

— *Sînt nume de la care noi, cei din vechea gardă, așteptăm foarte mult. Cu toții sînt foarte talentați dar mi-aș permite să le recomand mai multă dragoste pentru fotbal, sîrguință în pregătire, modestie și respect față de jucătorii cu mai vechi state de serviciu la Dinamo. Acești tineri, dacă au ajuns în echipa întîi, se cred deja fotbaliști. Poate greșesc, dar altfel priveam noi lucrurile la vîrsta lor.*

— Ce-ți propui după vacanță?

— *Toți cei de la Dinamo avem o singură dorință: să ne reabilităm în fața suporterilor. Cu asta cred că am spus totul.*

CITIȚI Nr. 13 AL REVISTEI SPORT

Din cuprinsul bogat și variat al acestui număr spicuim:

FOTBAL — După 30 de ani, Cupa României din nou în vitrina Rapidului ● F. C. Argeș Pitești, noua campioană a României, se prezintă... ● Un debut spectaculos — Ion Bataclieu. ● Fotbal varietăți.

TENIS — Cum l-am „descoperit" pe noul Ilie Năstase, în drum spre finala „Cupei Davis".

POLO — Își vor păstra poloiștii români locul în „careul de ași?"

BOX — Echipa olimpică prinde contur. ● Un nou antrenor emerit. ● Aurul speranțelor ● Fotoreportaj cu Carlos Monzon, campionul mondial de la categoria mijlocie.

RETROSPECTIVĂ OLIMPICĂ — „Sportivi români pe cea mai înaltă treaptă a podiumului".

HIPISM — Zi de curse la Ploiești.

NATAȚIE — „Cutezătorii" lansează operațiunea Delfin.

„Iubesc sportul aproape cît și teatrul" — se destăinuie actrița **Monica Ghiuță.**

Rubrica „SPORT MAGAZIN" completează acest interesant număr al revistei „SPORT", pe care îl puteți găsi la toate centrele de difuzare a presei.

sportul în lume

În „Turneul Prietenia" de la Katowice

FLORETISTELE NOASTRE AU EVOLUAT NECONCLUDENT ÎN PROBA ÎNDIVIDUALĂ

Opțiunile pentru J. O. au fost amînate după proba pe echipe

KATOWICE, 7 (prin telefon de la trimisul nostru special).

Proba individuală a floretiștelor din cadrul „Turneului Prietenia" s-a încheiat cu victoria sportivei sovietice **Galina Gorohova** care, totalizînd 4 v ca și compatrioata sa **Tatiana Samușenko,** a susținut un baraj cu aceasta cîștigîndu-l cu 4—1.

În ceea ce le privește pe floretistele noastre, competiția n-a fost prea edificatoare. Ele au avut comportări inegale ceea ce amînă opțiunile antrenorilor pentru J.O., pînă după disputarea probei pe echipe.

Într-adevăr, după concursul individual este dificil să se dea un răspuns limpede. **Maria Vicol,** de exemplu, a avut un start excelent realizînd trei victorii consecutive dar, în celelalte două asalturi, a capotat fără drept de apel. A fost un fel de preludiu la evoluția sa din sferturi de finală.

Suzana Ardelcanu a început și ea foarte bine întrecerea, fiind cea mai eficace dintre floretistele noastre în primul tur. Apoi, în „sferturi", ea a obținut victorii clare eliminînd-o pe olimpica **S. Cirkovia** din lotul sovietic. Dar, în semifinale, Ardeleanu a dispărut aproape complet obținînd doar o victorie cu 4—0 la **Rodriguez** (Cuba).

Deși lăsase impresia că va ajunge, fără emoții, în finală, **Ecaterina Stahl** s-a pierdut și ea în semifinale. Singurele sale victorii au fost realizate la **Kolanyi** (Ungaria) și **Bebel** (Polonia) cu scor identic: 4—3. Dar, tot la limită, a pierdut celelalte asalturi așa încît se poate spune că ea a fost foarte aproape de pragul finalei.

Curajoasă și încurajatoare a fost evoluția tinerei **Magdalena Bartoș** care a obținut calificări sigure pînă în semifinale. Aci, a întrecut pe Stahl și Bebel dar a pierdut celelalte întîlniri este drept, cu unele inexactități de arbitraj, ca aceea cu Kolanyi. În ceea ce o privește pe **Viorica Draga,** ea rămîne totuși o speranță autentică, în pofida faptului că aici a avut o prezență meteorică datorită unei emotivități exagerate.

Referitor la evoluția floretistelor, antrenorul **A. Vilcea** ne-a spus: **„În mod normal, floretistele noastre și în special Stahl și Ardeleanu trebuiau să participe la finală. Ele au scăpat acest prilej datorită unor greșeli tactice. S-ar cuveni ca ele să acționeze mai clar, mai decis pentru a nu se mai invoca, cu atîta ușurință, inexactități de arbitraj defavorabile lor".**

Vineri dimineață au intrat în concurs și spadasinii, primul tur soldîndu-se cu surprize mari: eliminarea olimpicilor **Paramonov** (U.R.S.S.) și **Barburski** (Polonia). Dintre sportivii noștri s-au calificat în turul II numai **Al. Istrate** — 4v și **A. Pongrat** — 2v (și tușaveraj superior). Tot 2 v, dar insuficiente pentru promovare, au obținut: **N. Iorgu, C. Bărăgan** și **C. Duțu.**

În turul II (sferturi de finală) au părăsit întrecerea și Istrate cu Pongrat, ambii nereușind să obțină mai mult de o victorie în seriile lor. Deplorabilă prezență într-o competiție menită să ne ofere o altă imagine-desigur, mai optimistă — despre potențialul spadasinilor noștri care au avut, de altfel, un sezon plin de promisiuni!

Antrenorii ne îndeamnă să avem răbdare pentru că lotul este tînăr (e drept!) dar, între timp, alții ne-o iau înainte.

Tiberiu STAMA

PRIMII ADVERSARI AI VOLEIBALIȘTILOR ROMÂNI ÎN CUPELE EUROPENE

VARȘOVIA 7 (Agerpres). — La Katowice a avut loc tragerea la sorți a competițiilor europene de volei „Cupa campionilor" și „Cupa Cupelor" — ediția 1972—1973.

În „Cupa campionilor europeni", la masculin, echipa **Dinamo București** va întîlni în primul meci pe campioana **U.R.S.S.**, iar la feminin formația **Rapid București va juca cu campioana Israelului.**

În cadrul „Cupei Cupelor", echipele românești Rapid București (la masculin) și Penicilina Iași (la feminin) vor avea ca adversare în primul tur pe reprezentantele Israelului.

În turneul feminin de volei de la Katowice

ROMÂNIA — POLONIA 2—3

VARȘOVIA 7 (Agerpres). — În cadrul turneului internațional feminin de volei de la Katowice, selecționata României a întîlnit reprezentativa Poloniei. După un joc echilibrat victoria a revenit cu 3—2 (12—15, 15—7, 15—11, 6—15, 15—3) voleibalistelor poloneze. În celelalte partide disputate s-au înregistrat următoarele rezultate: Cehoslovacia — R. D. Germană 3—2 (12—15, 15—5, 15—4, 10—15, 15—9); Selecționata orașului Leningrad — Italia 3—0 (15—4, 15—8, 15—13); Ungaria — Cuba 3—1 (15—6, 15—6 10—15, 15—13).

LUPTĂTORII ROMÂNI — 6 MEDALII LA C.E. DE JUNIORI (greco-romane)

HVAR, 7 (prin telefon). Cea de a doua ediție a campionatelor europene de lupte greco-romane ale juniorilor s-a încheiat joi noaptea cu un remarcabil succes al sportivilor români: **Nicolae Gingă** — campion continental la categoria semimuscă, **Mihai Boțilă** — pentru a doua oară campion al Europei la categoria cocoș, **Zoltan Csillag** (cat. semigrea) și **Roman Codreanu** (cat. grea) — medalii de argint, **Pantelimon Arcadie** (cat. pană) și **Victor Prențu** (cat. semimijlocie) — medalii de bronz. În clasamentul pe națiuni România a ocupat locul III. Succesul luptătorilor noștri este cu atît mai lăudabil cu cît ei au fost prezenți doar la 7 din cele 10 categorii de greutate, în timp ce aproape toate țările participante au aliniat echipe complete.

Iată rezultatele înregistrate de luptătorii noștri în cele 3 zile ale competiției: **Nicolae Gingă** (cat. semimuscă): b.p. J. Milev (Bulgaria), în turul II a fost liber, b.t. (min. 4) H. Aslund (Suedia), b.p. I. Ahmedov (U.R.S.S.); **Mihai Boțilă** (cocoș): b descalificare S. Seppala (Finlanda), b.p. W. Kaleta (Polonia), p.p. R. Frigici (Iugoslavia), b.p. A. Estimov (Bulgaria), b.p. P. Lindholm (Suedia), b.p. S. Aivazov (U.R.S.S.); **Zoltan Csillag** (semigrea): b.t (min. 2) H. Berthold (Elveția), p.p. A. Stamenov (Bulgaria), b.t. (min. 1) K. Dobrovski (Polonia), b.p. J. Koda (Ungaria); **Roman Codreanu** (grea): egal V. Goicinski (U.R.S.S.), b. desc. (min. 6) O. Goglione (Elveția), b.t. (min. 5) A. Essing (R.D. Germană), egal J. Farkaș (Ungaria), dublă desc. V. Nikolov (Bulgaria); **Pantelimon Arcadie (pană):** b.t. (min. 8) X. Pasanen (Finlanda), b.t. (min. 4) G. Köhn (Danemarca), egal F. Giuffrida (Italia), p.p. O. Davidian (U.R.S.S.), dublă desc. E. Patrikov (Bulgaria); **Victor Prențu** (semimijlocie): b. desc. (min. 7) K. Kosch (Ungaria), b.t. (min. 2) E. Karlhuber (Austria), egal Mericev (U.R.S.S.), p.p. F. Ivanov (Bulgaria); **I. Dulică** (cat. muscă) — locul 5.

CAMPIONII EUROPENI

Cat. semimuscă: **NICOLAE GINGA** (România)
Cat. muscă: **Aliev Akliad** (U.R.S.S.)
Cat. cocoș: **MIHAI BOȚILĂ** (România)
Cat. pană: **Oleg Davidian** (U.R.S.S.)
Cat. semiușoară: **Lars Skiold** (Suedia)
Cat. ușoară: **Konstantin Traikov** (Bulgaria)
Cat. semimijlocie: **Viaceslav Mertcev** (U.R.S.S.)
Cat. mijlocie: **Leonid Liberman** (U.R.S.S.)
Cat. semigrea: **Vladimir Nehaev** (U.R.S.S.)
Cat. grea: **Jozsef Farkaș** (Ungaria)

CLASAMENTUL PE NAȚIUNI

1. U.R.S.S. 42 p. 2. Bulgaria 35 p. 3. România 32 p. 4. Iugoslavia 20 p. 5. Ungaria 18 p. 6. R.D. Germană 18 p.

Ieri la Brașov,

ROMÂNIA — UNGARIA 68-54 (36-24) LA BASCHET MASCULIN

BRAȘOV, 7 (prin telefon). Echipa României, cu o formație întinerită (3 debutanți: Roman, Dumitru și Ivascenco) a reușit azi, un meci frumos, dinamic și combinativ, obținînd o meritată și aplaudată victorie în compania echipei Ungariei, cu scorul de 68—54. Succesul nu a fost nici un moment pus la îndoială, nici chiar în min. 15 cînd pentru prima și ultima dată oaspeții preluaseră conducerea scorului la un punct avans.

Baschetbaliștii români au început partida bine, acționînd precis și combinativ în atac, trăgînd de sub coș și de la semidistanță și evoluînd foarte organizat în apărare, astfel că, în min. 3 scorul le era favorabil cu 11—2. Domolind ireușul spre mijlocul reprizei, oaspeții au echilibrat partida printr-un joc precis pe contraatac. Finalul primei reprize și întreaga repriză secundă au aparținut echipei României, care s-a dovedit mai precisă și mai mobilă. Au înscris: Tarău 17, Diaconescu 17, Oczelak 13, Popa 6, Novac 4, Chivulescu 4, Georgescu 3, Roman 2, Ivascenco 2 pentru România, respectiv Palffy 14, Gyurasits 11, Nagy 10, Losonczy 7, Lazar 4, Gheller 4, Halmes 4. Au arbitrat bine I. Uyguci (Turcia) și D. Jakcici (Iugoslavia).

Duminică dimineața are loc partida revanșă.

Mihai BIRA

„OLANDEZII ZBURĂTORI" ÎN ÎNTRECERE

Campionatul mondial de yachting (clasa „Olandezul Zburător") a continuat cu disputarea regatei a 5-a. Victoria a revenit englezului Rodney Pattison, urmat de danezul Hans Fogh și de francezul Yves Payot. În clasamentul general continuă să conducă Fred Imhoff (Olanda) cu 11,7 puncte, urmat de Hans Fogh — 12 puncte, Rodney Pattison — 18,6 puncte.

„JOCURILE OLIMPICE — O NOUĂ ȘANSĂ DE AFIRMARE A SPORTULUI IUGOSLAV"

Corespondență din Belgrad

La centrul sportiv „Košutnjak" — în apropierea capitalei Iugoslaviei — se antrenează mulți din cei 140 de sportivi și sportive, în 13 discipline, pentru apropiatele Jocuri Olimpice de la München. În aceste ultime zile ale pregătirilor, atleții străbat kilometri pe șosea sau în pădurea din apropiere, înotătorii parcurg zeci de bazine, în timp ce în sălile de antrenament se succed baschetbaliștii, handbaliștii, luptătorii și pugiliștii din loturile olimpice.

De la mulți dintre ei, opinia sportivă așteaptă rezultate de valoare care să confirme comportarea de la edițiile anterioare ale Olimpiadelor. Ne gîndim în primul rînd la echipa de polo. De altfel, ea apără titlul olimpic cucerit la Ciudad de Mexico. „Veteranii" **Sandici, Iancivici, Stipanici, Bonacici** sînt — după spusele antrenorului **Saifert — mai harnici ca niciodată, pentru că această generație participă pentru ultima oară la Olimpiadă. Ei doresc să-și confirme valoarea și să se întoarcă cu o medalie".**

Iubitorii sportului din Iugoslavia își leagă mari speranțe și de baschetbaliști. Să nu uităm că Iugoslavia este campioană mondială. Lotul antrenat de **Ranco Zeravița** s-a întors recent dintr-un lung turneu în R.P. Chineză, unde prin jocurile susținute, s-a urmărit omogenizarea echipei. Acum **Ciosici, Simonovici, Plecias, Tvrdici,** și ceilalți se antrenează asiduu pentru a obține forma maximă. **„Pentru prima oară participăm la Olimpiadă în calitate de campioni mondiali. Titlul ne obligă și ne vom strădui să-l justificăm"** — declară **Creșimir Ciosici.**

După ce a cucerit locul trei la ultimele campionate mondiale, handbalul iugoslav a cunoscut mari progrese, afirmîndu-se cu tărie pe plan internațional. Cu îndreptățită încredere se așteaptă ca handbaliștii lui **Ivan Snoj** să confirme la München rezultatele din ultimii ani. Acest lucru e posibil pentru că lotul contează, în continuare, pe **Arslanaghici, Pribanici, Horvat, Popovici, Lazarovici, Mișcovici, Pokrajat,** adică jucătorii de bază ai echipei care a reușit atîtea performanțe remarcabile.

Nu putem să omitem de pe lista favoriților nici pe atleta **Vera Nicolici,** fostă recordmană mondială. La Ciudad de Mexico în cursa de 800 m, Vera a clacat, ratînd o mare ocazie de a urca pe podium. Dar, în ultima vreme, campioana europeană se pregătește foarte intens, obține timpuri excelente. Ea a declarat recent: **„voi încerca o reabilitare la München".**

Nu sînt lipsiți de șanse la medaliile olimpice pugiliștii **Vujin, Belici** și **Parlov,** luptătorii **Ketman** și **Damianovici,** atletul **Dane Korița.** Urmărind pregătirile lotului iugoslav, președintele comitetului olimpic, **Milan Hertegan,** a declarat ziariștilor: **„Pentru sportivii ce ne vor apăra culorile la Jocurile Olimpice, Münchenul este o nouă șansă de afirmare a sportului iugoslav. Așa cum decurg pregătirile sîntem îndreptățiți să sperăm că vom obține un număr record de medalii".**

Belgrad, iulie

DUȘAN BUGARIN

Baschetbalistul Ciosici, unul dintre cei mai valoroși jucători ai reprezentativei Iugoslaviei, în finala C.E. desfășurată anul trecut la Essen (R.F.G.)

Foto: Dragoș NEAGU

Dacă nici un incident nu va mai surveni,

MECIUL SPASSKI — FISCHER VA ÎNCEPE MARȚI

Campionul mondial are albele în prima partidă

Potrivit ultimelor știri transmise din Reykjavik de agențiile de presă internaționale meciul pentru titlul mondial de șah dintre marii maeștri Boris Spasski (U.R.S.S.) și Robert Fischer (S.U.A.) va începe marți 11 iulie. Un prim pas spre soluționarea diferendului dintre cele două părți a fost făcut prin prezența ambilor concurenți la festivitatea tragerii la sorți a culorilor pentru prima partidă. Sorții au decis ca în prima partidă, campionul mondial să joace cu piesele albe. Cei doi protagoniști ai întîlnirii și-au strîns mîna și au schimbat cîteva cuvinte, în timp ce sute de ziariști prezenți în sală i-au aplaudat cu multă căldură.

Înaintea acestei festivități tradiționale, Robert Fischer, convins probabil că atitudinea sa de frondă, lipsită de tact, nu are nici un sens, i-a făcut o vizită lui Boris Spasski, cu care prilej și-a prezentat personal și în scris scuze pentru faptul că din cauza lui s-a întîrziat începerea meciului, ceea ce a produs multe neplăceri organizatorilor și federației internaționale.

Într-o declarație făcută corespondentului agenției TASS, marele maestru E. Gheller a spus că Boris Spasski acceptă să joace cu Robert Fischer, în ciuda celor întîmplate, din considerație pentru poporul islandez, pentru eforturile federației din această țară de a organiza meciul, pentru iubitorii de șah din întreaga lume.

Unii comentatori subliniază faptul că în hotărîrea lui Spasski de a rămîne la Reykjavik a cîntărit foarte mult faptul că Fischer a acceptat să ceară scuze campionului, compatrioților săi și opiniei publice, venind personal la hotelul unde locuiește campionul mondial.

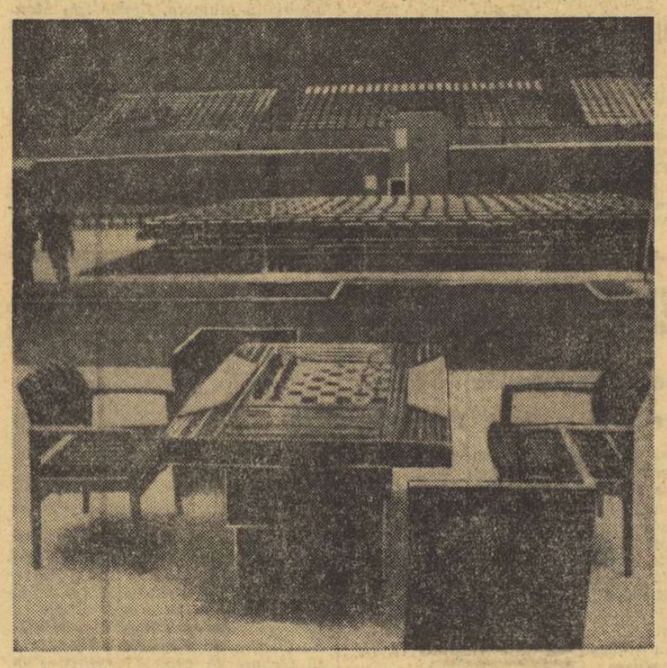

Noua sală din Reykjavik (deocamdată goală) așteaptă „meciul de șah al secolului", Spasski — Fischer

Telefoto: U.P.I.-AGERPRES

„NĂSTASE ȘI SMITH VOR FURNIZA MOMENTUL DE CULME AL WIMBLEDON-ULUI"

(Urmare din pag. 1)

a lui Lance Tingay, remarca victoria lui Năstase ca un produs al rapidității și al realismului acestui jucător, intitulîndu-și astfel articolul: **„Năstase și Smith vor furniza momentul de culme al Wimbledon-ului"**

În sfîrșit, iată și ce ne-a declarat Ilie Năstase: **„Am început meciul cu Orantes puțin nervos. Spaniolul e stingaci și nu mai jucasem cu el pe iarbă. Mi-am revenit, însă, repede, am returnat și am pasat bine, am venit mereu în față ca să iau adversarului meu orice posibilitate de inițiativă. Cu Smith am mai jucat pe iarbă acum trei ani, la Forest Hills. Am învins în patru seturi. Dar gazonul de la Wimbledon e altceva. Totuși, sînt în formă și am multă încredere".**

Și în așteptarea acestui moment de culme, cum spunea gazetarul englez care, simbătă va aduce, din nou, mii de spectatori în incinta tribunelor centrale de la Wimbledon, jucătorii caută cît mai multe clipe de liniște pentru a se reculege și a medita în vederea marii încleștări. Este, însă, foarte, foarte greu, mai ales pentru Ilie al nostru, care aici a devenit parcă al tuturor. Faimoși actori de cinema Anthony Quinn și Peter Ustinov se simt bine în compania lui, ambii numărîndu-se printre cei mai fideli suporteri. Pe adresa lui Năstase — Wimbledon, tenismanului nostru îi scriu zilnic sute de admiratori și mai ales admiratoare de la noi ca și de pretutindeni. Numai joi el a primit peste 300 de scrisori. Nu face un pas fără să fie oprit, înconjurat cu o simpatie de neînchipuit. E se solicită interviuri peste interviuri, mii de autografe...

Întîlnirea decisivă pentru desemnarea campioanei de la Wimbledon ediția a 86-a, dintre deținătoarea de anul trecut a titlului, australianca E. Goolagong și Billie Jane King (S.U.A.) a durat mai puțin de o oră (48 de minute). Contrar așteptărilor, jucătoarea americană a fost cea care a acționat de la început cu mult aplomb, suprinzîndu-și adversara cu mingi puternice și bine plasate din volé. Ea a luat repede un avantaj de trei ghemuri. King a avut un moment dificil în ghemul al 7-lea, cînd a acuzat o minge dubioasă și Goolagong a făcut breack. Dar jucătoarea americană și-a revenit repede și a pus din nou stăpînire pe joc realizînd o suită de lovituri frumoase și eficace, în timp ce australianca părea parcă resemnată. King cîștigă setul cu 6—3. În setul următor, scorul a evoluat egal pînă la 3—3, fiecare jucătoare cîștigîndu-și serviciul. Ghemul 7 este foarte disputat, Goolagong la serviciu, avînd 40—30, este egalată și King are de trei ori avantaj. Ea trimite însă o minge înaltă, dar — culmea! — Goolagong ratează incredibil și King face breack. Deci, conduce cu 4—3. Își mărește apoi avantajul fiind la serviciu: 5—3. Tenismana australiancă înscrie două puncte pe serviciul ei, dar King, foarte decisă, acționează fără greșeală, nemailăsînd adversarei nici o speranță. Scor final 6—3, 6—3 pentru jucătoarea din S.U.A. care-și înscrie astfel pentru a patra oară numele pe tabelul cîștigătoarelor Wimbledon-ului (1966, 1967, 1968, 1972).

În finala de dublu bărbați, cuplul **R. Hewitt — F. McMillan (R.S.A.)** a dispus destul de ușor de perechea americană **Stan Smith — E. Van Dillen: 6—2, 6—2, 9—7.**

Alte rezultate, dublu fete, semifinale: King (S.U.A.), Stove (Olanda) — Shaw — (Anglia), Williams (Anglia) 7—5, 3—6, 6—3, Dalton (Australia), Durr (Franța) — Casals (S.U.A.), Wade (Anglia) 6—4 6—1; dublu mixt, sferturi de finală: McMillan (R.S.A.), Dalton (Australia) — Cramer, Pretorius (R.S.A.) 0—6, 9—7, 6—4, Warwick, Goolagong (Australia) — Dibley, Krantzcke (Australia) 8—9, 6—2, 6—2; Năstase (România), Casals (S.U.A.) — Irwing (Rhodesia), Stove (Olanda) 6—0, 6—4.

Prima semifinală la dublu mixt a opus perechile Ilie Năstase (România), Rosemary Casals (S.U.A.) — Clark Graebner, Billie Jane King (S.U.A.). Meciul s-a întrerupt, din cauza ploii torențiale care a căzut seara aici, la scorul de 9—8 pentru Năstase—Casals și 5—5 în setul doi.

TINERII FOTBALIȘTI DINAMOVIȘTI PE LOCUL DOI LA TERAMO

S-a înapoiat în țară echipa de tineret a clubului **Dinamo,** care a participat la un tradițional turneu internațional în Italia, la Teramo, alături de alte 7 echipe, printre care și una din Iugoslavia, **Cervenka Novi Sad.**

Dinamo a făcut parte din prima serie de 4 echipe, în cadrul căreia a disputat trei jocuri: **0—1 (0—0) cu U.S. Teramo, 1—1 (1—0) cu A.S. Ascoli și 2—0 (0—0) cu P. Giulianova.** Clasîndu-se pe locul 2 în serie, **Dinamo** s-a calificat în semifinale, învingînd echipa **Cervenka Novi Sad,** cîștigătoarea seriei a doua (cu 2—0). Finala cu **U.S. Teramo** a fost viu disputată, fiind necesare prelungiri pentru desemnarea cîștigătoarei. În timpul normal de joc, meciul s-a încheiat la egalitate: 0—0; în prelungiri însă, **Teramo** a cîștigat cu 2—0, astfel că **Dinamo** a ocupat locul al doilea.

DOUĂ COMPETIȚII ATLETICE DE AMPLOARE

(Urmare din pag. 1)

m garduri, sau cubanezele **Isabel Rodriguez** (1,83 m la înălțime) și **Maria Garbey** (6,51 m la lungime). Desigur, este doar o sumară trecere în revistă — cu omisiunile de... rigoare. Și, apoi, cine ar putea estima — chiar și numai cu cîteva ore înainte de start — ambiția cu care se vor angaja în dispute tinerii concurenți, aflați în lupta pentru detronarea „senatorilor de drept", pentru restructurarea actualei ierarhii?

A XXI-a ediție a campionatelor internaționale de atletism ale României — test important înaintea Olimpiadei — poate oferi statisticienilor cifre valoroase. Ne gîndim la aruncarea discului, la alergările peste garduri, la săritura în înălțime (băieți și fete), la lungime fete, la demifond și chiar la unele aruncări. Verificarea potențialului actual al olimpicilor români în compania unor valoroși oaspeți este încă unul din scopurile acestei întreceri cu caracter internațional.

Nu mai puțin atractive vor fi și întrecerile pentru cucerirea titlurilor naționale. Sînt probe cu cîte 3—4 (și chiar mai mulți) pretendenți de valori egale, sînt sportivi care așteaptă de mult o întîlnire directă cu actualii lideri ai diferitelor probe. Este greu de spus, de pildă, cine va cîștiga săritura în lungime băieți, cine va cuceri titlul la prăjină, sulița băieți, demifond, sprint etc. Pe lîngă faptul că există mai mulți favoriți la o probă, intervine — în mod fericit — asaltul juniorilor. După cum ne declara antrenorul federal pentru juniori, Nicolae Mărășescu, tinerii Marin Iordan, Adriana Surdu, Liliana Leau, Roxana Vulescu, Eva Zörgö sau Gh. Ghipu (din păcate, antrenorul Silviu Dumitrescu ne-a informat că valorosul demifondist a fost, chiar în această săptămînă, cîteva zile suferind) au șanse mari de a urca pe podiumul de premiere al campionatelor naționale. O concurență atît de mare poate că va duce la modificarea listelor recordurilor României, unele dintre ele din cale afară de... bătrîne (800 m, 5 000 m, 200 m, 1 500 m și suliță — toate la băieți).

Un puternic stimulent pentru sportivii români îl reprezintă și faptul că întrecerile de simbătă și duminică au menirea de a definitiva selecția pentru reprezentativele României care vor participa la Jocurile Balcanice de juniori (22—23 iulie) și seniori (4—6 august) de la Izmir.

Încheiem această succintă prezentare a mitingului atletic de astăzi și mîine de pe stadionul Republicii adresînd iubitorilor atletismului din Capitală invitația de a veni pe stadion pentru a susține lupta competitorilor, pentru a le insufla puteri noi în disputa cu recordurile. Deci, vă așteptăm!

PROGRAMUL ÎNTRECERILOR

AZI

Ora 8: 20 km marș (la pădurea Băneasa);
Ora 10: calificări la lungime (f), înălțime (f) și 100 m g;
Ora 15.30: Festivitatea de deschidere;
Ora 15.50: 100 m (b) serii;
Ora 16.10: 400 m (f) serii;
Ora 16.30: 110 m g serii, înălțime (b), lungime (f) și disc (f);
Ora 16.50: 100 m (f) serii;
Ora 17.05: 100 m (b) semifinale;
Ora 17.25: 400 m (b) serii;
Ora 17.40: 110 m g finale;
Ora 17.50: 100 m (f) finale;
Ora 18.00: 100 m (b) finale, triplusalt, greutate (b) și suliță (b);
Ora 18.10: 400 m (f) finală;
Ora 18.15: 1500 m (f) serii contratimp;
Ora 18.30: 1500 m (b) serii contratimp;
Ora 18.45: 400 m (b) finală;
Ora 18.50: 3000 m obstacole;
Ora 19.15: 10 000 m;
Ora 19.55: 4x100 m (b) serii contratimp;
Ora 20.05: 4x100 m (f) serii contratimp;

MÎINE

Ora 15.30: Prăjină și ciocan;
Ora 16.00: 100 m g serii;
Ora 16.30: 400 m g serii, înălțime (f), disc (b) și greutate (f);
Ora 17.00: 100 m g finale;
Ora 17.10: 200 m (b) serii;
Ora 17.25: 800 m (f) serii contratimp;
Ora 17.40: 200 m (f) serii;
Ora 17.55: 400 m g finală, lungime (b) și suliță (f);
Ora 18.10: 800 m (b) serii contratimp;
Ora 18.25: 200 m (b) finale;
Ora 18.35: 5 000 m;
Ora 18.55: 200 m (f) finale;
Ora 19.05: 4x400 m (b) serii contratimp;
Ora 19.25: 4x400 m (f) serii contratimp.

RECORDURILE NAȚIONALE

BĂRBAȚI

100 m: 10.2	Alexandru Munteanu	(1971)
	Tamas Szabo	(1971)
200 m: 20.9	Valeriu Jurcă	(1934)
	Gheorghe Zamfirescu	(1966)
400 m: 46,5	Tudor Puiu	(1970)
800 m: 1:48.2	Zoltan Vamoș	(1959)
1500 m: 3:40.5	Zoltan Vamoș	(1960)
5000 m: 13:49.8	Andrei Barabaș	(1963)
10000 m: 29:00.8	Nicolae Mustață	(1968)
20 km marș: 1 h 29:57,0	Constantin Stan	(1972)
110 m g: 13.7	Nicolae Pertea	(1972)
400 m g: 50.7	Ion Rățoi	(1971)
3000 m obst.: 8:31.0	Gheorghe Cefan	(1971)
lungime: 8.01 m	Mihai Zaharia	(1969)
înălțime: 2,20 m	Csaba Dosa	(1971)
triplusalt: 17.12 m	Carol Corbu	(1971)
prăjină: 5.14 m	Nicolae Ligor	(1972)
greutate: 17.61 m	Adrian Gagea	(1970)
disc: 60.68 m	Iosif Nagy	(1972)
suliță: 81,21 m	Alexandru Bizim	(1963)
ciocan: 66.10 m	Gheorghe Costache	(1966)
4x100 m: 40.4	Echipa națională	(1971)
4x400 m: 3:09,5	Echipa națională	(1970)

FEMEI

100 m: 11,4	Valeria Bufanu	(1972)
200 m: 23,5	Ioana Petrescu	(1965)
	Valeria Bufanu	(1970)
400 m: 53,6	Ileana Silai	(1969)
800 m: 2:00,2	Ileana Silai	(1972)
1500 m: 4:14,8	Natalia Andrei	(1972)
100 m g: 12,7	Valeria Bufanu	(1972)
pentatlon: 4331 p	Elena Vintilă	(1972)
înălțime: 1,91 m	Iolanda Balaș	(1961)
lungime: 6,82 m	Viorica Viscopoleanu	(1338)
greutate: 17.86 m	Valentina Ciolțan	(1972)
disc: 64,24 m	Argentina Menis	(1972)
suliță: 61,42 m	Marion Becker	(1972)
4x100 m: 45.7	Echipa națională	(1971)
4x400 m: 3:37,8	Echipa națională	(1970)

TELEX

Concursul de selecție al atleților americani, în vederea Jocurilor Olimpice de la München, a continuat la Eugene (Oregon) cu disputarea preliminariilor la patru probe. La 110 m garduri cele mai bune rezultate au fost obținute de Rod Milburn și Ton Hill — ambii cronometrați în 13,5. Campionul olimpic de la Ciudad de Mexico, Willie Davenport, a realizat timpul de 13,6. În proba de 400 m plat și-au asigurat calificarea pentru semifinale, printre alții, Fred Newhouse — 45,4, Tommie Turner — 45,6 și Maurice Peoples — 45,7. Cel mai bun timp la 1 500 m a fost realizat de Dave Wottle — 3:43,7, în timp ce cunoscutul recordman Jim Ryun a fost cronometrat în 3:45,1. În sfîrșit, la 5 000 m, Steve Prefontaine cu 13:51,2 și Tracy Smith cu 13:52,3 se anunță ca mari favoriți ai finalei.

■

După cum s-a mai anunțat, în cadrul concursului internațional atletic de la Stockholm, cunoscutul sportiv sovietic Ianis Lusis a stabilit un nou record al lumii în proba de aruncarea suliței cu excelentul rezultat de 93,80 m. Lusis a realizat recordul mondial (superior cu 1,10 m, vechiul record deținut de finlandezul Jorma Kinnunen) din prima aruncare. Următoarele două aruncări au măsurat 76,80 și respectiv 80,56 m, iar celelalte trei au fost depășite. Proba de săritură cu prăjina a revenit suedezului Hans Legerqvist cu 5,30 m, iar cea de 3 000 m obstacole a fost cîștigată de Tapio Kantanen în 8:26,6. În cursa feminină de 800 m, pe primul loc s-a clasat atleta Amsina Vasilieva cu timpul de 2:12,6 (nou record al Bulgariei). Alte rezultate: masculin: 10 000 m: Korica (Iugoslavia) 28:56,2; 110 m garduri: Gun Olsson (Suedia) 14,0; feminin: 400 m: Aurelia Penton (Cuba) — 54,0; 200 m: Irena Szewinska (Polonia) — 23,7.

■

În primul tur al turneului internațional de tenis (rezervat jucătorilor profesioniști) de la Bretton Woods, jucătorul egiptean Ismail el Shafei l-a întrecut cu 2—6, 6—0, 6—3 pe australianul Fred Stolle. Favoritul nr. 1 al concursului, campionul australian Rod Laver, a dispus cu 6—4, 6—4, de englezul Gerard Battrick, iar olandezul Tom Okker a cîștigat cu 6—2, 6—2 în fața lui Ray Ruffels (Australia). Alte rezultate: Bob Carmichael (Australia) — Marty Riessen (S.U.A.) 6—3, 6—6, 7—6; Jeff Borowiak (S.U.A.) — Charles Pasarell (Porto Rico) 6—3, 6—2.

■

În cadrul turneului internațional de polo pe apă de la Landshut (Bavaria), reprezentativa S.U.A. a învins cu scorul de 8—2 (1—1, 2—0, 2—0, 3—1) formația Australiei. Alte rezultate: R.F. a Germaniei (A) — S.U.A. (B) 7—4, (3—0, 0—2, 2—1, 2—1); R.F. a Germaniei (B) — Olanda 5—4 (2—1, 2—0, 0—1, 1—2).

ultimele știri ○ ultimele rezultate ○ ultimele știri

CRIȘUL ORADEA — V.S.S. KOSICE (CEHOSLOVACIA) 51—41 (14—21) la baschet

ORADEA, 7 (prin telefon). Vineri s-a desfășurat în localitate partida internațională amicală de baschet dintre echipele de juniorare **Crișul și V.S.S. Kosice** (Cehoslovacia). Victoria a revenit oradencelor cu scorul de 51—41 (14—21). Partida revanșă, precum și întîlnirea dintre echipele de seniorare ale celor două cluburi vor avea loc simbătă.

PRIMELE REZULTATE DE LA CAMPIONATELE EUROPENE DE LUPTE LIBERE ALE JUNIORILOR

HVAR, 7 (prin telefon). După întrecerile campionatelor europene de lupte greco-romane ale juniorilor au început vineri cele de lupte libere. Țara noastră a aliniat la această competiție o formație completă. Iată rezultatele înregistrate de tinerii luptători români pînă la încheierea ediției. **Gh. Ștefan** (cat. semimuscă) p. p. V. Izov (Bulgaria) și p. t. (min. 7) S. Rukavisnikov (U.R.S.S.), **G. Anghel** (muscă) b. t. (min. 6) P. Cambell (Canada) și p. p. H. Bruchner (R. D. Germană), **Gr. Condrat** (cocoș) p. t. (min. 5) R. Fozev (Bulgaria). **A. Șuba** (pană) b. t. (min. 7) A. Porro (Spania), **Cl. Zenier** (semiușoară) b. p. (40—2) J. Nanchen (Elveția), **T. Seregely** (ușoară) p. p. K. Sukaev (U.R.S.S.), **S. Popescu** (semimijlocie) b. desc. F. Emptage (Canada), **M. Pîrălab** (mijlocie) b. t. (min. 8) D. Oberg (Suedia), **Tr. Stoian** (semigrea) p. p. O. Radev (Bulgaria) și **R. Codreanu** (grea) b. p. H. Fridrich (R. D. Germană).

TURUL FRANȚEI

Nici o schimbare în Turul ciclist al Franței, după etapa a 6-a. Pe ruta **Bordeaux—Bayonne** (205 km) nu s-a semnalat nimic deosebit. A învins belgianul Leo Duyndam în 5 h 44:10; și în clasamentul general continuă să conducă **Guimard** (Franța). El este urmat de **Merckx** la 11 s., care ieri a pierdut 2 s față de lider.

Azi are loc prima zi de repaus. Cursa va fi reluată duminică cu etapa a 7-a: Bayonne—Pau (225 km).

TURUL CICLIST AL IUGOSLAVIEI

BELGRAD 7 (Agerpres). — Turul ciclist al Iugoslaviei are un nou lider după etapa a 7-a, rutierul sovietic Reingold Kalnieks, clasat printre fruntași în ultimele două etape. Îl urmează elvețianul Thalmann — la 10 s, iugoslavii Frelin — la 11 s și Kuvalja — la 44 s.

În clasamentul general pe echipe, continuă să conducă formația U.R.S.S.

Etapa a 6-a (Banja Luka — Sisak: 120 km) a fost cîștigată de cehoslovacul Jan Havelka în 2 h 46:30. Cea de-a 7-a etapă, desfășurată pe traseul Sisak — Zagreb (55 km), a revenit polonezului Jurgielewicz, cronometrat în 1 h 21,42. Primul clasat dintre cicliștii români a fost Nicolae David, care a ocupat locul 9.

Redacția și administrația: București, str. Vasile Conta nr. 16; telefoane: centrala 11.10.05, secția corespondenți 11.51.09, interurban 72 și 286; telex: sportrom buc. 180, Tiparul I. P. „Informația", București 40.368

Biblioteca municipală Tîrgu-Mureș

PROLETARI DIN TOATE ȚĂRILE, UNIȚI-VĂ!

Sportul

ZIAR AL CONSILIULUI NAȚIONAL PENTRU EDUCAȚIE FIZICĂ ȘI SPORT

ANUL XXVIII — Nr. 7110 | 4 PAGINI 30 BANI | Duminică 9 iulie 1972

O SINGURĂ DORINȚĂ DINAMIZEAZĂ ACȚIUNILE ÎNTREGULUI NOSTRU POPOR

CINCINALUL — ÎN PATRU ANI ȘI JUMĂTATE!

ÎN CINSTEA CONFERINȚEI NAȚIONALE A PARTIDULUI ȘI A CELEI DE-A 25-A ANIVERSĂRI A REPUBLICII

La Fabrica de produse zaharoase din Brașov:

ANGAJAMENTELE DE DEPĂȘIRE A PLANULUI — SUPLIMENTATE PENTRU A TREIA OARĂ!

● O acțiune utilă: introducerea gimnasticii la locul de muncă

Fabrica de produse zaharoase din Brașov este binecunoscută, atît publicului consumator din țara noastră, cît și celui de peste hotare. Produsele ei sînt căutate și apreciate pretutindeni, pentru gustul și calitatea lor, solicitările fiind mereu mai mari.

În cinstea Conferinței Naționale a partidului, colectivul fabricii și-a intensificat activitatea, **suplimentîndu-și pentru a treia oară angajamentele, ultimul însumînd 1 500 000 lei la producția globală, 1 000 000 lei la producția-marfă și 150 de tone produse zaharoase peste plan, la cel mai bun nivel calitativ.**

La efortul comun, depus de întregul colectiv, tineretul și sportivii se găsesc pe un loc de frunte. Președintele comitetului sindicatului, tovarășa **Doina Schiau,** pînă nu de mult componentă a echipei de handbal a asociației CIBO (care reunește sportivii acestei însemnate unități brașovene), ne-a vorbit cu multă căldură de aportul acestora în procesul de producție, de contribuția lor la succesele pe care le obține zi de zi această unitate industrială brașoveană. Printre cei amintiți am reținut pe maistrul secției de ciocolată, **Ion Bercan,** jucător de fotbal și popice, un excelent coordonator al procesului de producție, care este și președinte al asociației sportive CIBO, pe ajutorii săi direcți, **G. Cristoloveanu și D. Teodorescu,** care practică aceleași discipline, pe brigadiera de schimb de la secția drageuri, **Viorica Barabaș,** o mare pasionată a turismului, ca și pe preparatoarele de bomboane **Elena Bahrin** și **Maria Bobeș,** de asemenea participante la activitatea turistică, pe care o coordonează tehnicianul **I. Georgescu,** un mare iubitor al drumeției.

Bogatei activități sportive ce se desfășoară în asociația CIBO (în care se disting rezultatele secției de ciclism, pregătită de cunoscutul

prof. Paul MATEOIU — coresp.

(Continuare în pag. a 3-a)

SUCCESELE CONSTRUCTORILOR MUSCELENI DE AUTOTURISME

Primul simpozion automobilistic internațional la Cîmpulung

Apropierea Conferinței Naționale a partidului și întîmpinarea celei de a 25-a aniversări a proclamării Republicii declanșează uriașe energii în rîndul oamenilor muncii din patria noastră, care simt nevoia să-și reafirme prin fapte dragostea față de țară și de conducătorul ei iubit, Partidul Comunist Român, față de secretarul său general, tovarășul NICOLAE CEAUȘESCU.

Animați de aceleași înalte sentimente patriotice, harnicii constructori mușceleni de autoturisme de teren trăiesc intens aceste zile premergătoare importantelor evenimente din viața poporului nostru, conștienți de însemnătatea contribuției lor la realizarea marelui angajament al țării: CINCINALUL ÎNAINTE DE TERMEN!

Într-o recentă discuție avută cu tov. Gheorghe Iarca, președintele comitetului sindical al Uzinei mecanice Mușcel, și cu tov. Mihai Vasile, președintele asociației sportive „Muscelul", am reținut cîteva importante și valoroase inițiative luate de colectivul cîmpulungean, dintre care unele s-au și tradus în viață: producția lunii iunie a fost mărită cu 18 la sută, față de lunile anterioare, s-au recuperat o serie de rămîneri în urmă și printr-un admirabil efort colectiv, muncitorii, inginerii și tehnicienii uzinei au hotărît suplimentarea angajamentului anual cu 40 la sută față de cel inițial, prin depășirea producției globale și prin economii la prețul de cost.

„O contribuție de loc neglijabilă la realizarea acestor măsuri — ne-a spus tovarășul Gh. Iarca — **și-o aduc elevii Școlii profesionale de pe lîngă Uzina Mecanică".**

„Și sportivii uzinei s-au alăturat ferm acestui efort comun, intervine tov. Mihai Vasile — **și cînd spun aceasta mă refer, în special, la componenții secțiilor de box, de lupte și de motociclism, îndrăgostiți deopotrivă de meserie și de**

C. GRUIA, coresp. județean

(Continuare în pag. a 3-a)

DUPĂ AMÎNAREA CAUZATĂ DE PLOAIE

LA WIMBLEDON, INTERES SPORIT ÎN JURUL MARII FINALE NĂSTASE — SMITH

LONDRA, 8 (prin telefon, de la trimisul nostru special). Formidabil de ce priză se bucură tenisul în rîndul publicului londonez! De cînd am sosit aici, am văzut zeci și sute de cetățeni care, în așteptarea mult rîvnitului bilet de intrare, s-au instalat lîngă gardul complexului sportiv de la Wimbledon pe saltele, scaune, foi de cort, petrecîndu-și aici zile și nopți! Nici ploaia care a început să cadă de vineri după-amiază nu a avut darul să-i clintească din loc pe acești fanatici ai sportului alb. Iar sîmbătă, la ora 14 (n. r. 15 ora Bucureștiului), cînd era programată începerea finalei, deși ploua torențial, în tribunele terenului central nu se mai găsea un loc liber. Abia cînd s-a anunțat amînarea finalei pentru ora 17 (în cazul în care ploaia ar fi încetat), unii spectatori au început să-și părăsească locurile. Ceilalți însă au rămas în continuare în tribune să asculte diferite melodii vioaie, interpretate de o fanfară.

Între timp, Stan Smith și Ilie Năstase au ținut separat, conform tradiției de aici, cîte o conferință de presă. În esență, jucătorul american a spus că amînarea pentru duminică nu-l deranjează, întrucît și anul trecut finala pe care a cîștigat-o la Forest Hills în fața lui Kodes, fusese decalată cu 24 de ore. În rest, el s-a referit la programul său premergător meciului cu Năstase, menționînd, între altele că s-a antrenat și timp de vreo oră la Queen's Club, pe parchet, după care s-a deplasat la Wimbledon.

Despre finala pe care o va susține cu Năstase, nici un cuvînt în plus.

Ilie, după ce a arătat cum s-a desfășurat programul lui începînd de vineri seara cînd s-a culcat la ora 23 și pînă în ajunul prezentării sale la teren pentru meci, a răspuns cu cunoscuta-i amabilitate întrebărilor pe care confrații noștri aflați la Wimbledon i le-au pus referitor la amînarea forțată a finalei. El a declarat că pentru el aceasta înseamnă o dificultate în plus, încă o zi de așteptare, de nervi, însă, în final, și-a exprimat speranța că totul va trece cu bine pentru el.

O dată încheiată conferința de presă, Ilie a plecat să se antreneze tot la Queen's Club, cu englezul Peter Curtis.

Ziarele britanice apărute sîmbătă acordă spații largi avancronicilor despre finala Năstase—Smith. Colegii englezi, ca și Dennis Lalanne de la cotidianul francez „L'Equipe", consideră că va fi o întrecere **„între forța atletică și tirul necruțător al americanului pe de o parte și talentul și virtuozitatea românului, pe de altă parte".**

Într-adevăr, în caz de victorie, Năstase ar fi primul „tenisman-artist" care ar cuceri laurii Wimbledon-ului după Manolo Santana care a ieșit învingător în 1966. Și, apropo de spaniol, acesta i-a trimis lui Ilie o telegramă în termeni foarte călduroși, în care îl felicită pentru performanța de a fi ajuns în finală și îi urează succes în meciul cu Smith.

Dacă... **„Năstase poate triumfa"** — cum este titlul unui articol semnat de Franck Rostron în „Daily Express", sau **„Acesta este meciul vieții mele"** — cum sună una din declarațiile lui Ilie dintr-un interviu acordat lui Barry Newcombe de la „Evening Standard", ne vom putea da seama duminică după-amiază pe centralul de la Wimbledon.

Pînă atunci, rămînem și noi ca și campionul nostru, în tensiunea firească dinaintea unui meci deosebit de greu și de important.

După informațiile pe care le-am culeș în momentul amînării programului de sîmbătă, meciul de simplu Ilie Năstase—Stan Smith va deschide programul de duminică, la ora 14 (15 ora României) și va fi urmat de partida de dublu femei și de jocurile la dublu mixt.

C. COMARNISCHI

„Wimbledon fără ploaie? Ar fi fost parcă, netradițional !..." *pare să spună Ilie Năstase, căruia amînarea de ieri — după cum se vede în fotografie — nu i-a stricat buna dispoziție...* Telefoto: A. P. — Agerpres

SEMIFINALA ȘI FINALA „CUPEI DAVIS", LA BUCUREȘTI?

Comisia de organizare a „Cupei Davis" a stabilit, prin tragere la sorți tabloul semifinaliștilor

— ZONA EUROPEANĂ A (România sau U.R.S.S.);
— ZONA ASIATICĂ (Australia);
— ZONA EUROPEANĂ B (Cehoslovacia sau Spania);
— ZONA AMERICANĂ (S.U.A. sau Chile).

Cîștigătoarele zonelor vor juca: prima cu a doua și a treia cu a patra. În cazul în care echipa țării noastre va cîștiga întîlnirea cu cea a U.R.S.S. (finala zonei europene A), ea va disputa semifinala „Cupei Davis" în compania formației Australiei, la București, unde, de asemenea în caz de victorie a tenismenilor noștri, ar urma să se dispute și finala.

Pentru finala zonei A europene, ROMÂNIA — U.R.S.S., programată **între 21 și 23 iulie la Tbilisi,** federația noastră a propus patru arbitri: **Brunetti** (Italia), **Wasservogel** (Austria), **Hasselquist** (Suedia) și **Dunkel** (Luxemburg).

Campionatele internaționale de atletism ale României

ÎN PRIMA ZI — ÎNTRECERI SPECTACULOASE ȘI CITEVA PERFORMANȚE NOTABILE

Sportivi din 15 țări s-au aliniat ieri la startul celei de a 21-a ediții a campionatelor internaționale de atletism ale României. Prezența în concurs a unui mare număr de atleți români — care-și disputau cu ardoare titlurile naționale — a augmentat și ea interesul pentru competiția de pe stadionul Republicii, a contribuit la realizarea unor întreceri disputate, la obținerea unor performanțe de valoare.

Tradiționala întrecere a fost și de această dată presărată cu rezultate remarcabile, cu cîteva surprize plăcute. **Argentina Menis** și **Carmen Ionescu** au... remizat (62,78 m!) la disc, ca și **Viorica Viscopoleanu** cu **Marcia Garbey** (6,42 m) la lungime, **Gh. Megelea** a ridicat recordul de suliță juniori la aproape 74 m, **Nicolae Onescu** a înregistrat un record național la 1 500 care-i repune în discuție pe semifondiști (deocamdată pe juniori...), **Șerban Ioan** — cu 2,17 m la înălțime — a cucerit prima normă olimpică, trei juniori au devenit campioni de seniori ai României, în timp ce alți doi au cucerit medaliile de argint...

Nu ne este posibil la această oră (la care redactăm cronicile), întrecerile încheindu-se totuși destul de tîrziu, să calculăm locul exact în care se încadrează performanțele în ierarhiile naționale ale fiecărei țări, dar este sigur că mulți dintre participanții la „internaționalele" României au făcut salturi impresionante.

Astăzi, duminică, atletele și atleții vor fi din nou pe stadionul Republicii. Ziua a doua programează, și ea, probe de mare spectacol. Papanicolau va evolua la prăjină, săritoarele noastre în înălțime vor susține un pasionant duel, semifondistele — în frunte cu Ileana Silai — vor încerca noi retușuri ale tabelei. Încă alte multe „capete de afiș" ne cheamă spre stadionul din Dealul Spirii...

PROGRAMUL DE AZI

ORA 15,30: Prăjină și ciocan
ORA 16,00: 100 m g (f) serii
ORA 16,30: 400 m g serii; înălțime (f), disc (b) și greutate (f)
ORA 17,00: 100 m g (f) finală
ORA 17,10: 200 m (b) serii
ORA 17,25: 800 m (f) serii — contratimp
ORA 17,40: 200 m (f) serii
ORA 17,55: 400 m g finală, lungime (b) și suliță (f)
ORA 18,10: 800 m (b) serii — contratimp
ORA 18,25: 200 m (b) finală
ORA 18,35: 5000 m
ORA 18,55: 200 m (f) finală
ORA 19,05: 4x400 m (b) serii — contratimp
ORA 19,25: 4x400 m (f) serii — contratimp

Carmen Ionescu, revelația primei zile a întrecerilor

„REGULAMENTUL" A DECIS CÎMPIOANA LA LUNGIME

Dacă în privința întrecerii naționale, Viorica Viscopoleanu n-a avut probleme în lupta pentru cucerirea tricoului de campioană, în schimb în clasamentul „internaționalelor" ea s-a aflat la egalitate cu săritoarea cubaneză Marcia Garbey (cu 6,42 m aceasta a stabilit un nou record al țării sale). Această situație a impus să se facă apel la... regulamentul internațional, care prevede că în cazul egalității dintre doi concurenți se ține seama de rezultatul următor cel mai bun, Acesta i-a aparținut Vioricăi Viscopoleanu și a măsurat tot 6,42 m!

Singurul regret al campioanei noastre este acela că ultima sa încercare (6,70 m!) a fost depășită! Seria săriturilor sale a fost următoarea: 6,19 m, 6,31 m, 6,40 m, 6,42 m, 6,42 m, dep.

CLASAMENTUL: 1. **Viorica Viscopoleanu (Steaua) 6,42 m — campioană internațională și națională a României;** 2. Marcia Garbey (Cuba) 6,42 m, 3. Alina Popescu (Steaua) 6,30 m, 4. Elena Vintilă (Dinamo) 6,28 m, 5. Heidi Räbiger (R.D.G.) 6,17 m, 6. Nina Patikova (U.R.S.S.) 6,12 m

...ȘI LA ARUNCAREA DISCULUI!

Întrecerea a început cu o surpriză (plăcută) de proporții. Tînăra Carmen Ionescu a trimis discul la 62,78 m — cea mai bună performanță din cariera ei — tăind respirația celorlalte participante. Cu acest rezultat ea a condus pînă la aruncarea a 5-a plutonul valoroaselor concurente în această probă a speranțelor noastre olimpice. Abia atunci, recordmana României, Argentina Menis (care a concurat accidentată: întindere a mușchilor subclaviculari) a reușit s-o... egaleze. Lia Manoliu a ținut pasul acestui concurs de o forță neobișnuită — cel mai puternic din cîte au găzduit vreodată stadioanele noastre — clasîndu-se pe locul III cu o performanță valoroasă.

Așadar, Carmen Ionescu a pierdut de justețe. După cum se vede, ea nu se mulțumește cu performanța de a fi intrat în elita discobolelor și aspiră (bravo!) spre un

Cronici de: Romeo VILARA, Hristache NAUM, Adrian VASILIU
Fotografii: Dragoș NEAGU

(Continuare în pag. a 4-a)

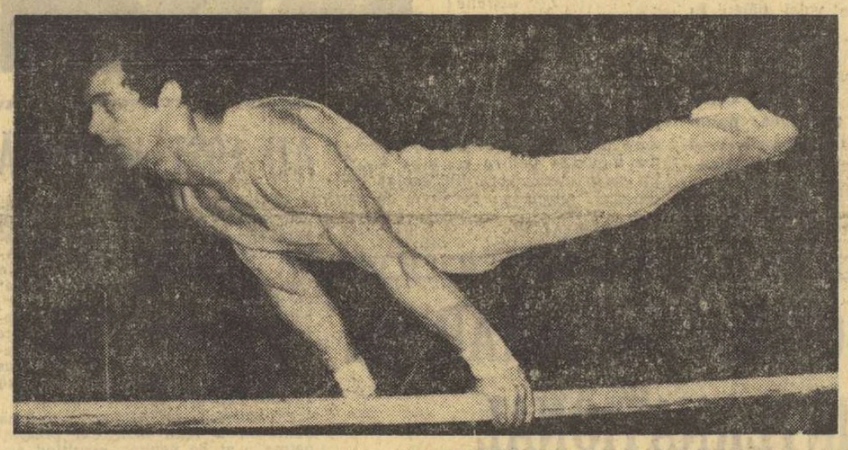

Dan Grecu — un gimnast constant, în continuă ascensiune — evoluînd la paralele cu obișnuita dezinvoltură și precizie

La Brașov, în întîlnirea România — R.P. Chineză

GIMNAȘTII OASPEȚI VICTORIOȘI

BRAȘOV, 8 (prin telefon, de la trimisul nostru). Sala Armatei din localitate a fost, sîmbătă după amiază, o gazdă primitoare pentru echipele masculine de gimnastică ale României și R. P. Chineze, care și-au dat aici întîlnire, într-un meci amical cu caracter de verificare. Desfășurat într-o ambianță prietenească, caracteristică întîlnirilor dintre sportivii români și chinezi, concursul de la Brașov a oferit celor două reprezentative un excelent prilej de a-și etala cunoștințele și măiestria, spectacolul sportiv fiind la înălțime. Deseori, publicul a aplaudat la scenă deschisă execuțiile tehnice ale celor două echipe. Dat fiind caracterul amical al întrecerii, s-a căzut de acord ca echipele să fie alcătuite din cîte 8 gimnaști — spre a putea evolua toți sportivii deplasați de oaspeți. Din păcate, însă, la încălzirea generală dinaintea primei probe, Petre Mihaiuc s-a accidentat la mînă, fiind oprit de medic să mai concureze. Formația noastră a fost lipsită astfel de unul dintre oamenii săi de bază, evoluînd în următoarea alcătuire: **Dan Grecu, Mircea Gheorghiu, Nicolae Oprescu, Gheorghe Păunescu, Vasile Coșariu** și **Constantin Petrescu,** Oaspeții formează un team redutabil, execuțiile lor fiind de un remarcabil nivel tehnic, cu multe combinații spectaculoase și surprinzătoare, executate într-o ținută impecabilă, cu deosebită siguranță.

La sol, superioritatea a fost de partea gimnaștilor români, care au acumulat 46,20 p față de cele 45,35 p ale oaspeților. Cea mai bună execuție a fost a lui **Oprescu** notat cu 9,40 și felicitat spontan la terminarea exercițiului de adversarii săi. De remarcat că **Vasile Coșariu** și **Țai Huan-țun** au executat dublusalt, din păcate cu atingerea solului cu brațele

La cal cu mînere s-au impus oaspeții, cu 45,65 p, față de 45,15 p acumulate de echipa română. Oprescu, Petrescu și Grecu au avut greșeli în execuții, fiind, de asemenea, depunctați.

La inele — din nou avantaj pentru echipa R. P. Chineze, care trece în frunte după trei probe (la acest aparat oaspeții au obținut 46,00 p, în vreme ce reprezentanții noștri au realizat doar 45,60). O mențiune pentru execuția elegantă și precisă, avută de **Ian Iun-tien** la cal cu mînere și notată de arbitri cu 9,35. Și la următoarele trei aparate lupta dintre gimnaștii români și cei chinezi a fost la fel de echilibrată și spectaculoasă, sportivii noștri cîștigînd la bară cu 46,55, față de 46,20 p obținute de oaspeți (la acest aparat fiind îndelung aplaudate evoluțiile lui **Tai Huan-țun** și **C. Petrescu**), în vreme ce la sărituri și paralele victoria a revenit echipei R. P. Chineze cu 45,40—45,10 p și, respectiv, 46,45—46,15.

Iată, însă, configurația finală a clasamentului. Pe echipe: 1. **R. P. Chineză** 275,05; 2. **România** 274,75; Individual compus: 1. **Țai Huan-țun** 56,05; 2. **Gh. Păunescu** 55,25; 3. **Dan Grecu** 55,10; 4. **Ian Iun-tien** 54,90; 5. **Tiu tă-iu** 54,85; 6. **C. Petrescu** 54,65.

Astăzi se dispută întrecerea feminină.

Constantin MACOVEI

După un triunghiular spectaculos

VOINȚA TG. MUREȘ A CÎȘTIGAT ETAPA A III-A A PRELIMINARIILOR, DAR A PĂRĂSIT C.C.E. LA POPICE

TG. MUREȘ, 8 (prin telefon, de la trimisul nostru). Ultima etapă a preliminariilor C.C.E. la popice, găzduită sîmbătă de arena Voința din localitate, a fost, conform așteptărilor, o confruntare dîrză între cele trei echipe, care înaintea startului își păstrau — mai mult sau mai puțin — șanse de calificare în turneul final al competiției continentale. Pe cele patru piste ale sălii din Tg. Mureș, apreciate în unanimitate de oaspeți pentru calitatea lor, au evoluat o serie de nume consacrate în arena internațională, actualul campion al lumii, **Nikola Dragas** și **Ivica Poles** (Medvesceak Zagreb), **Bela Csanyi** (campion european de juniori) și **Jozsef Horvath** (Ferencvaros Budapesta) și **Ludovic Martina** (Voința Tg. Mureș), onorîndu-și cărțile de vizită.

Sportivii iugoslavi porneau cu un avantaj de puncte și popice destul de consistent, dar nu imposibil de recuperat de către români și, în consecință, au abordat jocul cu prudență, constituind cei mai periculoși adversari ai gazdelor. Beneficiind de terenul propriu și făcînd uz de întreg arsenalul lor tehnic și fizic, jucătorii de la Voința și-au învins adversarii, dar la un scor mic. Astfel, sportivii iugoslavi, care i-au învins în schimb pe cei maghiari, și-au menținut poziția cucerită.

Așadar, mureșenii au cîștigat etapa a treia și ultima a preliminariilor grupei I a C.C.E., dar în faza finală a competiției s-a calificat echipa iugoslavă, la capătul unui triunghiular mult gustat de public.

Clasamentul etapei: 1. **Voința Tg. Mureș** 5 158 p. d. (3 p.), 2. **Medvesceak Zagreb** 5 121 p. d. (2 p.), 3. **Ferencvaros Budapesta** 5 076 p. d. (1 p.).

Clasament general după trei etape: 1. **Medvesceak Zagreb** 7 p. (16 427 p. d.), 2. **Voința Tg. Mureș** 6 p. (16 094 p. d.), 3. **Ferencvaros Budapesta** 5 p. (15 956 p. d.).

Cel mai bun rezultat individual a fost realizat de **Ludovic Martina** (913 p. d.) iar întîlnirea a fost condusă impecabil de arbitrul internațional **Eronim Moldoveanu.**

Ir IOANIȚESCU

TOȚI FAVORIȚII PREZENȚI ÎN FINALELE „REGATEI SNAGOV"

„Regata Snagov" a continuat ieri dimineață cu disputarea probelor de recalificare, iar după-amiază cu semifinalele curselor olimpice.

Timpul destul de bun a contribuit la obținerea unor rezultate valoroase, atît în probele de caiac, cît și în cele de canoe. Calificările pentru finală au fost cele scontate, neproducîndu-se nici o surpriză. Echipajele țării noastre se găsesc, astfel, prezente în toate finalele.

Iată care sînt echipajele care au cucerit dreptul de a participa astăzi la întrecerile finale ale **„Regatei Snagov"** (clasîndu-se pe primele trei locuri ale semifinalelor de ieri după-amiază): MASCULIN (1 000 m) **caiac simplu** — Saporenko (U.R.S.S.) 3:47,4, Rummel (R.D.G.) 3:52,2, Paschke (R.D.G.) 3:55,0 (I), Rosca (România) 3:48,3, Macarencu (România) 3:48,5, Helinge (R.D.G.) 3:52,4 (II); Dragulschi (România) 3:50,6, Terente (România) 3:52,2, Rechnitzer (Ungaria) 3:53,4 (III); **canoe simplu** — Wichmann (Ungaria) 4:13,5, Haraszi (Ungaria) 4:14,5, Gruppe (R.D.G.) 4:16,0 (I), Lewe (R.F.G.) 4:08,4, Iurcenko (U.R.S.S.) 4:09,9, Csoka (Ungaria) 4:17,2

(Continuare în pag. a 4-a)

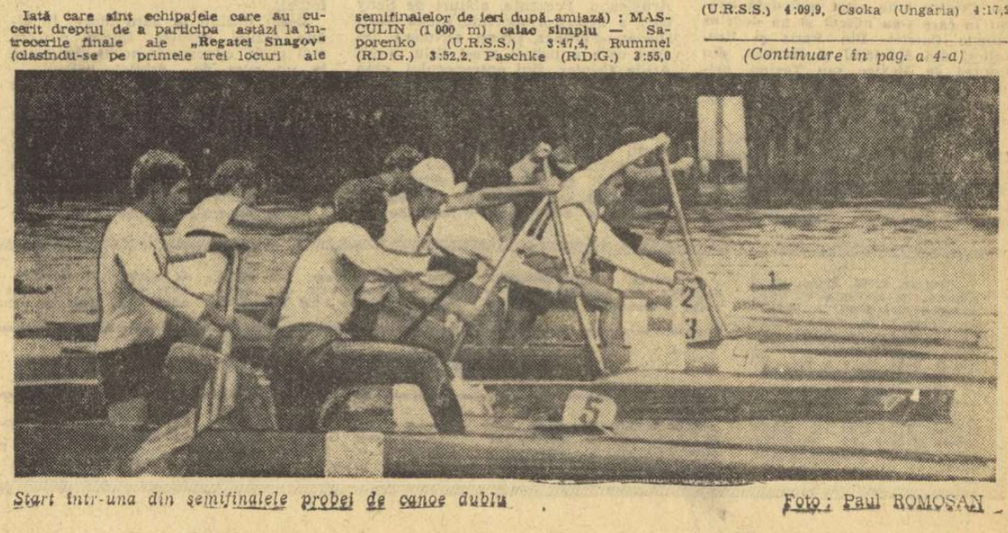

Start într-una din semifinalele probei de canoe dublu

Foto: Paul ROMOȘAN

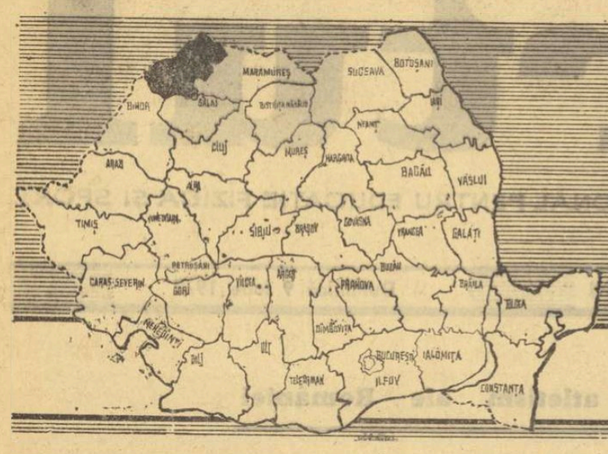

1947 - 1972

SPORTUL ROMÂNESC în 40 de sinteze

SATU-MARE

● Sportul pionieresc capătă noi dimensiuni ● Școala, o pepinieră reală a performanței ● Satul sătmărean promovează exercițiul fizic ● Asociații sportive sindicale cu mii de membri ● Tradiția și valoarea școlii de scrimă, condusă de antrenorul emerit Alexandru Csipler ● Va concura Someșul pleiada de vislași din Deltă și de pe Bega ? ● Un vast program de construcții sportive, inițiat de conducerea județeană de partid, un substanțial suport material și moral pentru mișcarea sportivă din întregul județ

	1947	1968	1971
Asociații sportive	25	98	137
Secții afiliate	26	145	172
Secții școli sportive	—	3	7
Sportivi legitimați	780	1573	2 807
Sportivi clasificați			
— maeștri emeriți	—	—	1
— maeștri ai sportului	—	5	4
— candidați maeștri	—	—	1
— sportivi categ. I	—	26	75
— sportivi categ. a II-a	—	142	346
— sportivi categ. a III-a	—	577	705
— sportivi juniori	—	505	896
Campioni naționali	—	6	4
Echipe divizionare	3	22	29
Sportivi în loturi reprezentative	4	17	22
Sportivi în lotul olimpic	—	1	1
Profesori ed. fizică	20	56	74
Antrenori	4	56	86
Instructori sportivi	22	592	812
Arbitri	38	246	499
Baze sportive	25	152	243

„ÎNȚELEGEM SĂ VENIM ÎN ÎNTÎMPINAREA PASIUNII TINERETULUI PENTRU SPORT"

Interviu cu tovarășul IOSIF UGLAR
membru supleant al Comitetului Executiv al C.C. al P.C.R., prim secretar al Comitetului județean Satu Mare al P.C.R.

Intr-o zi destul de aglomerată, cu multiple probleme care-și așteptau rindul pe agendă, tovarășul Iosif Uglar, membru supleant al Comitetului Executiv al C.C. al P.C.R., prim-secretar al Comitetului județean Satu Mare al P.C.R., președintele Consiliului popular județean, a avut totuși amabilitatea de a acorda ziarului nostru un interviu, pentru abordarea unor aspecte dintre cele mai importante legate nemijlocit de viitorul sportului sătmărean, cele din sfera dezvoltării bazei materiale a mișcării sportive din acest județ.

Din capul locului, tovarășul Iosif Uglar a ținut să ne facă următoarea precizare:

— Nu vrem să ne situăm nici pe plan sportiv undeva la periferie. Nu stă bine unui județ care, în pofida atitor dificultăți avute cu doi ani în urmă (n.n. interlocutorul nostru se referea la inundațiile din mai 1970), a reușit, cum se spune, să refacă handicapul și să se afle acum printre județele fruntașe. Nu este vorba de o ambiție personală, ci de un lucru firesc. Se știe cît de mult îndrăgesc sătmărenii exercițiul fizic, sportul, o disciplină sau alta, după aptitudini, după preferințe. Și noi, ca buni gospodari, înțelegînd să venim în întîmpinarea acestei pasiuni a tineretului pentru sport, avem cîteva planuri destul de îndrăznețe.

— Am avut ocazia să vedem la Consiliul popular județean o schiță de perspectivă, cu dimensiuni, într-adevăr, puțin obișnuite.

— Da, în intenția noastră este ca, încă în acest Cincinal, să începem construcția unui ansamblu de baze sportive, în special în municipiul Satu Mare. Este vorba, în primul rînd, de o sală de sport cu o capacitate de 2 000 de locuri. Ea va cuprinde la parter vestiarele, grupul sanitar, diferite încăperi anexă pentru recuperare după efort, o saună, iar la etaj sala de sport propriu-zisă — o construcție polivalentă, capabilă să găzduiască întreceri de box, lupte, haltere, dar și de volei, handbal, baschet etc. Sala, întregul ansamblu, va fi un patrat cu latura de 50 de metri.

— Din schița la care ne-am referit rezultă că noua sală a sporturilor va fi amplasată într-o zonă de agrement a municipiului...

— Așa este. O zonă care va mai cuprinde un șirand cu apă termală — un izvor recent descoperit — precum și alte trei bazine, două pentru activitate pe timp de vară și altul — acoperit — pentru perioada sezonului rece. Unul din bazine va fi dotat și cu o trambulină pentru sărituri. Sînt de notat de asemenea: terenuri pentru volei, baschet handbal cu tribune aferente, un patinoar artificial, terenuri pentru tenis de cîmp și, într-o perspectivă mai largă, un al doilea stadion cu o capacitate de aproximativ 20 000 de locuri. Se înțelege, sub tribunele noului stadion vor fi amenajate diverse săli de antrenament, cu profiluri bine precizate.

— Am văzut pe Someș, o intensă activitate nautică, mai ales la schif. Iubitorii acestui sport vor fi desigur invidioși pe colegii lor de la celelalte discipline...

— Nu vor avea nici un motiv, deoarece și pentru ei se va construi o bază nautică modernă, cu un hangar spațios, în măsură să satisfacă toate exigențele. Vrem să demonstrăm că nu numai Delta sau Bega sînt capabile să dea loturilor reprezentative și olimpice valori autentice în sporturile cu vîsle sau cu rame...

— Sîntem convinși că n-au fost uitați nici scrimerii, reprezentanții școlii sătmărene, care are o frumoasă tradiție și rezultate de răsunet mondial...

— Ne-am gîndit, bineînțeles, și la ei. „Mușchetarii" din Satu Mare vor avea la dispoziție o sală specială, în afara zonei de agrement, cu dimensiuni de 30x18. Sala va putea cuprinde 6 planșe. De fapt, va fi un complex sportiv pentru scrimă, unic în țară, care va mai cuprinde săli de masaj și de recuperare după efort, cabinet medical, săli pentru antrenori și arbitri, o sală-atelier etc.

— Desigur că nici celelalte așezări ale județului nu vor fi neglijate...

— În perimetrul lacului de acumulare Călimănești va fi amenajată o zonă de agrement, în special pentru sporturi nautice. În Oaș, intenționăm să creăm un centru de schi. La Carei — să dezvoltăm rețeaua amenajărilor sportive. Vor fi construite săli de sport în școli, una din acestea chiar în mediul sătesc, la Odoreu, de pildă. În general, școlile se vor bucura de o bază materială continuu diversificată, în pas cu nevoile, cu cerințele. Școala rămîne doar eșalonul de bază pentru schimbul de mîine, sub toate raporturile, deci și în sport.

— Anul acesta, municipiul Satu Mare își va sărbători un mileniu de existență. Evenimentul va fi marcat și pe plan sportiv ?

— Firește. În octombrie, cînd va fi sărbătorit mileniul municipiului Satu Mare, aici vor avea loc întîlniri internaționale de fotbal, scrimă și baschet, un spectacol de sunet și lumină cu caracter cultural-sportiv. Va fi, într-un fel, o trecere în revistă a valorii sportului sătmărean. Sperăm ca totul să aibă un caracter convingător.

În încheiere, tovarășul Iosif Uglar a ținut să evidențieze sprijinul permanent acordat județului de către C.N.E.F.S. la amenajarea bazelor sportive — 5,5 milioane lei alocații numai pentru sala sporturilor — și să asigure că tinerii din acest județ vor fi în măsură, în viitorii ani, să se afirme mai net, să asalteze într-un mod mai hotărît porțile loturilor naționale și olimpice, valorificînd astfel condițiile favorabile ce le sînt create de către partid și de stat. Întregul complex sportiv care se construiește la Satu Mare, eforturile care se fac cu acest prilej obligă tineretul din acest județ să se perfecționeze neîncetat, să se autodepășească. În această direcție, organele de partid vor sprijini toate inițiativele frumoase, vor ajuta tineretul să armonizeze activitatea din școală sau din producție cu cea de pe terenul de sport pentru a crea caractere ferme, oameni cu o personalitate viguroasă. Pe acest fond sănătos, tinerii sătmăreni vor găsi mai ușor căile către măiestria sportivă.

ȘCOALA — GENERATOARE A PERFORMANȚEI

Școala reprezintă — și în cazul județului Satu Mare — o pepinieră reală pentru sportul de performanță. O demonstrează buchetul de tinere atlete alcătuit din **Doina Sereșan** (12 sec. pe 100 m), **Doina Mureșan** (59,5 pe 400 m) și **Viorica Văleanu** (61 sec. pe 400 m) sportive de frunte ale acestui județ la vîrsta la care ele mai au de stat ani bunicei pe băncile școlii. De fapt, acest trio de atlete continuă o tradiție a atletismului sătmărean, susținută anterior de **Tamas Szabo** (10,2 sec. pe 100 m), **Sergiu Talvag** (10,6 pe 100 m) și **Victor Lazarciuc**, aflați acum la Timișoara, București și, respectiv, Cîmpulung Muscel la studii, tineri ancorați puternic în aria performanței.

O demonstrează, în același timp, baschetbalistele de la Sănătatea Satu Mare, a căror echipă se află în prima jumătate a campionatului diviziei A. Cine sînt ele ? **Diana Mihalik, Aurica Pop, Ildiko Vilany,** împreună cu ... profesoarele de educație fizică **Iuliana Anderco, Maria Chercio** și **Eva Horvath.** Altfel spus, un mănunchi de sportive talentate, bine îndrumate de profesoara și antrenoarea lor, veșnic tînăra **Ecaterina Both.**

O demonstrează, într-un fel, baschetbaliștii, elevii profesorului **Günther Mahler,** prezenți în divizia școlară și de juniori (primul loc în serie și locul 4 pe țară).

În perspectivă, rezultate promițătoare la gimnastică. Surorile **Eva** și **Marta Gati,** care dețin categoria I de clasificare, reprezintă o mare promisiune (cam ceea ce a arătat **Iuliana Simonfy** în Maramureș), profesoara **Ileana Felmeri** fiind ferm convinsă de acest adevăr. După aceea, la handbal, în divizia școlară și de juniori, în care, după o dispută strînsă la zonă, echipa școlii sportive din Carei poate veni în prim plan.

Un fapt care poate vă va surprinde : la nivelul competițiilor școlare, preocuparea pentru calitate este mai convingătoare la elementele și formațiile din mediul sătesc, decît la cele de la oraș. **Din cele 8 titluri de campioane județene ale școlilor generale, doar două au surîs școlilor din mediul urban — Satu Mare la gimnastică fete și Carei la atletism.** Satul **Horea** (de lîngă Carei) a cîștigat campionatul județean de volei băieți în anul trecut; acum, un alt sat, **Babța** (comuna Bogdant). Alte așezări sătești care se afirmă: **Gereușa-Ardud, Crucișor, Poiana Codrului, Ceanu-Savoard.** Muncă temeinică, pasionată, grijă pentru asigurarea unei bune baze materiale, iată ce caracterizează activitatea învățătorilor **Ioan Nirean, Silviu Otravă, Maria Sucitu** și **Dorin Vaida.** Cu asemenea oameni și cu încă mulți alții de care județul Satu Mare nu duce deloc lipsă, cum ține să ne asigure profesorul **Iosif Linni,** inspector metodist pentru educație fizică în cadrul Inspectoratului școlar județean, mișcarea sportivă de pe aceste meleaguri are toate șansele să propășească.

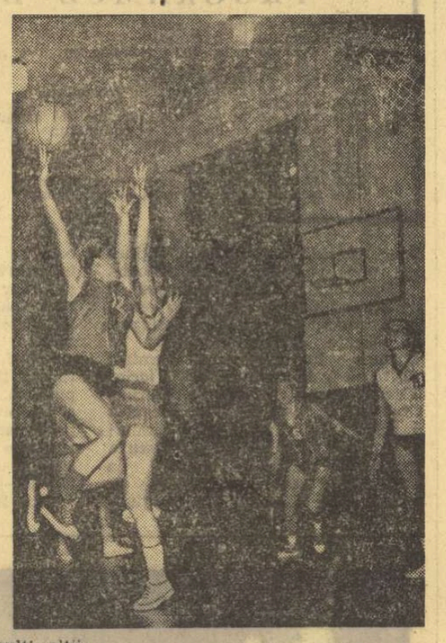

Baschetbalistele de la Sănătatea Satu Mare divizionare A (în tricouri închise) în plină acțiune !

OLIMPIA SATU MARE — o asociație sportivă de mari dimensiuni

Olimpia... Așa se cheamă cea mai mare asociație sportivă sindicală din orașul de reședință al județului Satu Mare. Este o asociație de un fel deosebit. O asociație sportivă-gigant. Numără peste 8 000 de membri, reunind oameni ai muncii — tineri sau maturi — din 21 de întreprinderi și instituții.

Baza o constituie „Unio" și „23 August", dar celelalte surate ale lor fac eforturi pentru a li se alinia valoric în activitatea de masă și de performanță.

Ce reprezintă, într-adevăr, Olimpia pentru sportul sătmărean ?

Iată cifric, oglinda acestei asociații : 6 echipe în divizia A (4 la scrimă și două la lupte), altă în divizia școlară (volei), poziții de frunte în caiac-canoe, o echipă în divizia B (de fotbal) și semiperformanță la nivelul canotajului, popicelor, șahului, judo-ului. Performanță se pregătește și la atletism, handbal și tenis de masă, secții care deocamdată au reprezentanți în campionatele municipale.

Cît privește activitatea sportivă de masă, aceasta înseamnă campionate la nivelul fiecăreia dintre cele 21 de asociații, acțiuni sportiv-turistice, mai ales în pitoreasca „țară a Oașului", întreceri tradiționale pe ramuri de producție.

Olimpia, în pofida dimensiunilor ei, are cîțiva rivali foarte puternici. În Satu Mare, pe „Someșul", asociație sportivă cu peste 3 000 de membrii (șah în divizia B, fotbal în C), activități remarcabile la popice și orientare turistică, acțiuni de masă aproape săptămînal : — „Cupa metalurgistului", „Cupa forestierului" ș.a.

Într-un clasament neoficial, firește, ar urma Sănătatea Satu Mare, Victoria Carei și Mondiala Satu Mare. *Ultima dintre aceste asociații sportive deține întîietatea mai ales în privința modului cum a știut să organizeze gimnastica la locul de muncă. Poate că experiența în această direcție, a „Mondialei", întreprindere cu profil feminin, ar putea fi valorificată mai bine de toate întreprinderile din județ.*

Nu insistăm mai mult. Dorim, însă, să relevăm sprijinul pe care asociațiile sportive mai sus amintite îl primesc din partea comitetelor sindicale, colaborarea, tot mai rodnică, cu organele sportive, cu organizațiile de tineret. Toate acestea constituie un îndemn către o activitate cît mai diversificată, în măsură să satisfacă preferințele miilor de salariați din municipiul și județul Satu Mare.

AȚI FOST VREODATĂ LA „SÎMBRA OILOR" ?

„Sîmbra oilor" este o serbare cîmpenească, tradițională în județul Satu Mare, la care participă de fiecare dată zeci de mii de oameni. Acolo, într-o splendidă așezare din Oaș, la Huta-Certeze, în „copaia" de la poalele hanului „Sîmbra oilor" turiști din Satu Mare și din județele limitrofe au prilejul să asiste la un tablou cromatic cu totul inedit, un tablou în mișcare, compus dintr-o suită de manifestări de masă cultural-artistice și sportive.

Evenimentul se petrece în a doua duminică a lunii mai. Cei prezenți petrec o zi de neuitat, ascultînd ansambluri de cîntece și dansuri, în fruptîndu-se cu preparate specifice locurilor, întrecîndu-se în diferite concursuri și competiții sportive.

Anul acesta, la „Sîmbra oilor" au participat aproape 50 000 de oameni. Organele sportive județene au organizat cu acest prilej întreceri de volei și handbal, demonstrații de lupte, box, scrimă și gimnastică, jocuri distractive. Pentru toți participanții, actori sau spectatori, a fost o zi de neuitat, petrecută în mijlocul naturii, într-o ambianță cuceritoare.

Ceva asemănător oferă o altă acțiune sportiv-culturală de masă, specifică celor din acest județ, organizată în plin codru, către Homoroade în luna august, în frumoasa vale a Lupului. Competițiile sportive ce se țin aici, sub titulatura „Cupa Codrului", oferă formațiilor sătești de volei, fotbal sau handbal — pe spații amenajate în mod special, la fel ca și la „Sîmbra oilor" — prilejul de a fi urmărite și aplaudate de zeci de mii de turiști, iubitori ai drumeției

În suita unor astfel de lăudabile serbări cîmpenești de masă se înscriu, de asemenea, acțiunile cultural-sportive din pădurea Cioncheți, din pădurea Mare, Festivalul ierului specific pentru zona Tășnad-Carei. Vom aminti apoi de „Cupa spicului de aur", cu întreceri sportive organizate în comuna Urziceni (17 km de Carei) și, din acest an, de „Cupa Oașului", la Negrești, într-una din cele mai frumoase așezări sătmărene.

Ce înseamnă toate aceste acțiuni sportive ? În primul rînd, vaste posibilități de afirmare a tineretului din mediul rural, a pasionății lui pentru sport. Cine a avut satisfacția să asiste măcar la una din acțiunile semnalate aici, își va explica, lesne, de ce a prins atît de bine campionatul sătesc de fotbal, de ce la Livada a putut fi organizată o finală-model de volei, în cadrul „Cupei tineretului de la sate", de ce baza materială a sportului sătesc crește necontenit, mulți primari, secretari de partid, conducători de cooperative agricole de producție subscriind din toată inima la promovarea exercițiului fizic, ajutînd la amenajarea unor spații pentru sport.

Devine tot mai mult o realitate sportul la sate, ceea ce constituie un motiv de satisfacție nu numai pentru sătmăreni, ci pentru noi toți.

UN CENTRU DE SCRIMĂ CU TRADIȚIE ȘI PRESTIGIU INTERNAȚIONAL

Nu este nici o exagerare : la Satu Mare există, de ani de zile, o școală de scrimă. Bazele ei au fost puse cu peste patru decenii în urmă de maeștri inimoși ca **Terek, Lutki** și **Ötvös,** dar adevărata consacrare a acestei școli, cristalizarea virtuților ei s-a produs abia în anii noștri, în perioada atîtor minunate împliniri. Vremea de aur a școlii sătmărene de scrimă este legată nemijlocit de numele maestrului emerit al sportului **Alexandru Csipler.**

Roadele muncii sale sînt cunoscute, azi, nu numai în țară, ci și peste hotare, practic vorbind în întreaga lume sportivă. „Șany-baci" — cum îi spun cunoscuții și discipolii săi — a format mai întîi un cvartet de floretiste bine selecționate, excelent pregătite, valori autentice încă din perioada junioratului. „Cele 4", care au irupt tumultuos în floreta feminină românească, au fost **Ecaterina Iencic-Stahl, Ileana Gyulai, Suzana Ardeleanu** și **Ecaterina Olajos.** Cu mai bine de un deceniu în urmă, aceste patru tinere, toate eleve, s-au dovedit invincibile, devenind campioane ale țării la o vîrstă cînd alte sportive abia urcă primele trepte ale consacrării.

★

A fost doar începutul. Aceste talentate floretiste și-au îmbogățit treptat palmaresul cu victorii în țară și peste hotare. **Ileana Gyulai** era, în 1964, vicecampioană mondială de tineret. În anul următor, Ecaterina Iencic-Stahl, cucerea titlul de campioană a lumii, avînd pe o treaptă mai jos a podiumului pe colega ei de antrenament, Ileana Gyulai. Succese de prestigiu, ale școlii de scrimă din Satu Mare și implicit ale maestrului Csipler. Și chiar dacă în anii care au urmat floretistele din Satu Mare — rămase trei, prin retragerea din activitate a Ecaterinei Olajos — și-au desfășurat activitatea într-un alt oraș, succesele lor continuă să fie lagate de frumoasa așezare de pe Someș. **Elevele maestrului Csipler n-au uitat niciodată orașul în care s-au născut și au deprins tainele floretei. Din Paris și Bruxelles, din Montreal și Havana, din Ciudad de Mexico sau Torino, oriunde s-au aflat, ele au împărtășit celor dragi din orașul natal, cu Șany-baci, bucuria izbînzilor.**

Alături de floretiste au crescut și floretiști de anvergură : maestrul emerit al sportului **Ștefan Haukler** (se pare, cel pe umerii cărula se va sprijini, în anii viitori, școala sătmăreană de scrimă), maestrul sportului **Ștefan Ardeleanu,** campion mondial de tineret la Viena (1966), dr. **Ștefan Szentkiraly** și, mai recent, foarte tînărul **Adalbert Kuki,** revelația ultimei ediții a finalei campionatului național.

★

Pe ce se bazează reușitele antrenorului emerit Csipler ? Pe faptul că este un om care știe ce vrea, îi place munca (nici acum, la peste 60 de ani, nu înțelege să lase floreta în rastel) și, mai ales, dorește să facă din Satu Mare (nu-i nici o utopie) un centru de scrimă unic în Europa. Acum, după ce acest nucleu de mușchetari nu are egal în țară (127 de sportivi activi și peste 35 de titluri de campioni naționali) zilnic, mai bine de 150 de copii vin la antrenamentele conduse de maestrul Csipler, îl solicită lecții, doresc să devină și ei un Haukler sau un Ardeleanu. Prezența, alături de Șany baci, a maestrei sportului **Elena Samușdeanu-Ferencz,** prima scrimeră din oraș care a primit acest titlu, a lui **Attila Csipler,** fiul antrenorului, pînă nu de mult și el un mare nume în scrimă, avînd, de asemenea, titlul de maestru al sportului, și, desigur, a prof. Ștefan Haukler, iată atîtea garanții că țelul lui Șany-baci va putea deveni realitate. Aceasta cu atît mai mult cu cît școala sătmăreană de scrimă se bucură de înțelegerea deplină a conducerii județene de partid, care, prețuind munca neobosită a antrenorului și pasiunea vădită a tineretului pentru acest sport olimpic, a hotărît să ofere, d'Artagnan-ilor din Satu Mare, într-un viitor apropiat o sală modernă, bine utilată, destinată exclusiv acestui sport. Atunci să vedeți ce va însemna această școală, la ce dimensiuni valorice va ajunge!...

Antrenorul emerit Alexandru Csipler, *în timpul unei lecții..*

INIȚIATIVE PIONIEREȘTI

TOȚI COPIII PE STADION!

Inițiativa aparține Consiliului județean al Organizației Pionierilor, Inspectoratului școlar județean și C.J.E.F.S. **Toți copiii pe stadion** vrea să însemne, în primul rînd, **formarea de viitori atleți. Satu Mare simte acut nevoia de reprezentanți în disciplina olimpică nr. 1 și, iată, a fost găsită modalitatea.**

Atletism pentru copii, mai exact pentru elevii claselor I—IV, înseamnă **un concurs de triation** (cîte o probă de alergare, sărituri și aruncarea mingii de oină) care **va avea loc începînd din toamnă, cu puțin timp după începerea cursurilor și se va încheia primăvara, o dată cu desemnarea echipei campioane pe județ.** Cu alte cuvinte, **luni de zile de întreceri, mii de participanți — faza cea mai interesantă, sub aspectul mobilizării, al atragerii copiilor, fiind prima, pe clase și detașamente. În aproape toate școlile generale sătmărene dispută pentru desemnarea campionilor la triation apare ca o acțiune pasionantă, care angajează cadrele didactice de toate specialitățile și nu rareori și părinții. Deci, un eveniment care preocupă pe toată lumea. Și este bine așa !**

Triationul atletic al școlarilor sătmăreni a ajuns la a III-a ediție, evidențiind — pentru bună organizare — școlile generale și organizațiile de pionieri din comunele **Trip băi, Tășnad, Sanislău, Livada** și **Crucișor,** nr. 6 din **Satu Mare,** precum și liceele din **Ardud** și cel maghiar din **Satu Mare.**

Alte reușite ale anului școlar care s-a încheiat : concursul „Grație și armonie" (19 formații de gimnastică pe întregul județ, 9 în faza finală), „Cupa Someșului" la carturi (cu participarea a 6 județe, cîștigători acum, la a treia ediție, fiind viitorii automobiliști din Cluj), „Floarea Prieteniei" la cicloturism, concursul de pescuit sportiv (o performanță neegalată — prinderea unui crap de 15 kg, fapt strict autentic, consemnat chiar într-un proces-verbal), concursul de tir cu aer comprimat la Casa pionierilor din Satu Mare (care promite să dea la iveală viitori performeri), competiții de oină (fruntașe la capitolul mobilizare : școlile generale din comunele **Craidorol, Lucăcenl, Piscolț, Micula** și Santău).

Totul atestă că pionierii din județul Satu Mare iubesc sportul, sînt dornici să-și petreacă timpul disponibil în aer liber, în soare, să crească sănătoși și voinici !

Start într-o probă de 40 m din cadrul triationului pionieresc

ELEVII LUI OTTO ANDERCO

Profesorul de educație fizică **Otto Anderco** este un personaj cunoscut și apreciat nu numai în municipiul și județul Satu Mare, ci în întreaga țară, în calitatea sa de arbitru de fotbal.

Ё-am întîlnit la Satu Mare, în zilele vizitei noastre, într-o postură mai puțin cunoscută: aceea de lector la un curs de... arbitri.

— Vă pregătiți urmași încă de pe acum ?

— Desigur. După ce am școlarizat un număr de 37 de elevi-arbitri de fotbal, acțiune realizată cu sprijinul comitetului municipal U.T.C., acum mi-am format o nouă „clasă".

— De unde vă recrutați cursanții?

— În general, din liceele și școlile profesionale ale municipiului. Firește, elevi care au practicat sau practică fotbalul, elemente disciplinate, care știu să îmbine cartea cu sportul.

— Cum se prezintă prima promoție și ce anticipații se pot face cu privire la cea de-a doua ?

— Elevii-arbitri din promoția I au și trecut examenele publice, în competiția dotată cu „Cupa ziarelor", în întrecerile din cadrul campionatelor școlare. Cît privește promoția a II-a, există toate garanțiile că și ea va fi la înălțime. Brevetul și ecusonul de arbitru de fotbal, pe care le decerne comitetul municipal U.T.C., reprezintă un mijloc ideal de stimulare a valorilor și pe acest tărîm...

ȘTIAȚI CĂ...

...tirul cu arcul, astăzi sport olimpic, își sporește continuu numărul de adepți în județul Satu Mare ? În ciuda unor condiții destul de grele, datorită lipsei de arcuri de competiție, Satu Mare a dat un campion național de juniori, pe elevul Horia Buzaș, deține locul secund în întrecerea senioarelor, prin Ecaterina Pop, și locul 3 pe țară la echipe (băieți și fete). Să recunoaștem, este un început promițător.

...numărul ambarcațiunilor sportive de performanță — caiac și canoe — puse la dispoziția amatorilor trece de 20 ? Sporturile nautice, cu tradiție pe aceste meleaguri (primele concursuri — în 1880), sînt reprezentate azi prin cîteva valori reale ca Dora Mihalca (caiac 1 500 m), Iosif Gheng și Tiberiu Papp (canoe dublu), Iosif Gaidoș (caiac 500 m) și Ion Astalnoc (fond 10 000 m). Ultimul... mohican al sporturilor nautice sătmărene, cum este cunoscut antrenorul Al. Toth, se ocupă în prezent cu multă pricepere de reînnodarea tradiției.

...sportivele de la Fabrica „Mondiala" Satu Mare au cîștigat prima ediție a „Cupei Diana" ? Mult disputatul trofeu, oferit de Consiliul județean al sindicatelor, a însemnat o veritabilă sărbătoare a sportului feminin din acest județ. O întrecere la atletism, handbal, șah și tenis de masă, care va deveni tradițională. După fetele de la „Mondiala", acum cele de la „Unio", Spitalul unificat Satu Mare și Filatura de bumbac Carei vor lupta pentru cucerirea trofeului, care este transmisibil.

Pagină redactată de Tiberiu STAMA și ilustrația : Gh. IANCU, M. SARKA și Fr. DEAK

In cinstea

CONFERINȚEI NAȚIONALE A PARTIDULUI ȘI A CELEI DE-A 25-A ANIVERSĂRI A REPUBLICII

ÎNTRECERI SPORTIVE DEDICATE CELOR DOUĂ MARI EVENIMENTE

BOGAT PROGRAM COMPETIȚIONAL LA MIZIL

Consiliul orășenesc pentru educație fizică și sport Mizil, în colaborare cu Comitetul orășenesc U.T.C. și Casa de cultură, organizează un bogat program de competiții sportive dedicate Conferinței Naționale a partidului și aniversării Republicii.

Din ziua de 2 iulie au început turnee de volei, handbal, fotbal, șah și tenis de masă, dotate cu trofee, la care participă numeroase echipe din Mizil și din comunele apropiate

Finalele acestor întreceri vor avea loc în ziua de 16 iulie, cînd se va organiza, pe stadionul local un bogat program cultural-sportiv, susținut de formațiile artistice ale Casei de cultură și sportivii asociațiilor Rapid, Progresul și Voința din Mizil.

Mihai PIROȘCA — coresp.

ÎN VACANȚĂ, LA ȘCOALA GENERALĂ Nr. 160 DIN CAPITALĂ

În cinstea Conferinței Naționale a partidului și a celei de a 25-a aniversări a Republicii, la Școala generală nr. 160 din Capitală a avut loc o frumoasă manifestare sportivă de vacanță cu participarea a peste 100 de pionieri și școlari. Repriza de gimnastică sportivă a fost urmată de sărituri acrobatice, demonstrații de gimnastică artistică, pline de grație și frumusețe. Programul a mai cuprins întreceri de atletism (triatlon), tenis de sală (o reușită combinație între tenisul de cîmp și cel de masă) și, bineînțeles, fotbal. Învingătorii au fost răsplătiți cu frumoase premii și diplome. Nu putem încheia aceste rînduri fără a elogia munca depusă de profesorii **Mihai Costiniu** și **Constantin Scheaua** care au asigurat succesul serbării, îndrumați fiind, în permanență, de directorul școlii, prof. **Maria Rusu.**

Aurel PĂPĂDIE
Florian SANDU

ANGAJAMENTELE DE DEPĂȘIRE A PLANULUI — SUPLIMENTATE PENTRU A TREIA OARĂ!

(Urmare din pag. 1)

antrenor **Martie Ștefănescu**) i se mai adaugă, în aceste zile, încă una. **Este vorba de introducerea în pauza de lucru a unor exerciții de gimnastică, acțiune de masă deosebit de importantă, pentru care se depune un interes deosebit.** Am reținut că ea va fi pusă în aplicare, pentru început, în două sectoare: secția de ambalaj și tehnic-administrativă. Pentru materializarea acestei acțiuni s-au luat din timp toate măsurile, stația de amplificare servind ca foarte bun mijloc de popularizare. Au fost transmise numeroase amănunte, menite să deschidă gustul pentru participarea cît mai numeroasă la practicarea exercițiilor. Au fost confecționate 50 de pliante cuprinzînd schițele exercițiilor inaugurale, însoțite de explicațiile de rigoare, predate din timp secțiilor din întreaga fabrică, au fost purtate discuții privind necesitatea și importanța gimnasticii de refacere.

Ca instructoare a fost desemnată fosta campioană a țării la ciclism, maestra sportului Maria Ștefănescu, una din muncitoarele fruntașe ale secției ambalaj. Exercițiile se vor desfășura în locuri distincte: secția de ambalaj — pe una din terasele clădirii, iar grupa tehnico-administrativă — în curtea fabricii. În scurt timp, acțiunea se va extinde în toate sectoarele de muncă ale Fabricii de produse zaharoase din Brașov.

SUCCESELE CONSTRUCTORILOR MUSCELENI DE AUTOTURISME

(Urmare din pag. 1)

sport. Dintre ei remarc, în mod deosebit, pe tinerii Iancu Rădoi, Anghel Iancu, Constantin Stănescu și Valeriu Milea, deși lista ar putea continua, media de virstă a acestui colectiv, angajat cu responsabilitate comunistă în întrecere, fiind mai mică decît a Republicii: numai 22 de ani!"

Ca un corolar al activității și prestigiului de care se bucură uzina musceleană, atît în țară cît și în străinătate, în aceste zile va avea loc la Cîmpulung Muscel primul simpozion automobilistic internațional din țara noastră: **„Cunoașterea autoturismului ARO"**, la care și-au anunțat participarea reprezentanți din peste 40 de țări.

EROII

VLADIMIR KUȚ (U.R.S.S.), născut la 7 februarie 1927, a debutat în atletism destul de tîrziu, la 25 de ani, în 1952, dar a și urcat foarte repede treptele consacrării. Campion european pe 5000 m. în 1954, la Berna, Kuț a bătut de trei ori recordul lumii pe această distanță, dar în iunie 1956, la Bergen, în Norvegia, englezul Gordon Pirie i-a luat locul pe tabela recordmenilor mondiali. La Melbourne însă, Kuț își va relua revanșa. Încă înainte de Jocurile Olimpice din 1956, Kuț a devenit recordman mondial și pe distanța de 10.000 m. iar peste un an, în 1957 — ultimul său an de strălucire — la Roma, cel ce era numit „marinarul de pe Baltica" își recucerește recordul mondial pe 5000 m. Dubla victorie dela Melbourne îl trece pe Vladimir Kuț în galeria marilor alergători de fond ai lumii.

VLADIMIR KUȚ

CAMPIONATUL DE CĂLĂRIE

CRAIOVA, 8 (prin telefon, de la corespondentul nostru). Pe baza hipică din „Parcul poporului" au continuat întrecerile din cadrul primei etape a campionatului național de călărie, la care s-au aliniat sportivi din zece cluburi și asociații din țară.

În proba de obstacole la categoria ușoară au luat startul 24 de concurenți, dintre care șase au izbutit să termine parcursul fără greșeală. Firește, pentru departajare, a avut loc un baraj, în urma căruia ordinea primilor clasați este aceasta: 1. **Alexandru Bozan** (C.S.M. Sibiu) cu Baiazid 0 p penalizare (35,7 s), 2. Petre Raul (C.S.M. Iași) cu Stelică 0 p (38,04), 3. Ovidiu Podaru (Rovine Craiova) cu Val 0 p (44,8), 4. Harald Müller (C.S.M. Sibiu) cu Barosan 4 p (36,2), 5. Radu Mihalcea (C.S.M. Iași) cu Bețiv 4 p (40,2), 6. Vasile Tudor (Steaua) cu Perla 4 p (40,3).

În continuare, s-a desfășurat proba de obstacole, categoria semiușoară, rezervată juniorilor. Din cei 16 concurenți aliniați la start, opt au terminat proba cu 0 p penalizare. Aceștia au luat parte la baraj. Iată primii clasați: 1. **Constantin Marinescu** (Rovine Craiova) cu Palermo 0 p (31,7), 2. Ștefan Luică (Mondial Lugoj) cu Neon 0 p (40,5), 3. Răzvan Stroescu (Steaua) cu Hazlia 0 p (42,0), 4. Sorin Ionescu (Rovine Craiova) cu Val 4 p (38,0), 5. Răzvan Stroescu cu Saghia 4 p (41,5).

În proba de dresaj „Sf. Gheorghe" au concurat doar șase sportivi. Victoria a revenit lui **Eugen Cotan** (Centrul de călărie București) cu calul Baba Novac, care a totalizat 879 de puncte. Pe locurile următoare s-au situat Vasile Tudor (Steaua) cu Brad (826 p), V. Postelnicu (Recolta Mangalia) cu Adonis (825 p) și Sorin Soveja (Steaua) cu Prislop (823 p).

Întrecerile primei etape se încheie duminică.

Teodor COSTIN

OLIMPICA (XIV)

A XVI-a EDIȚIE A J. O.: MELBOURNE, 1956

PRIMA MARE BIRUINȚĂ A FIILOR DELTEI

În ziua de 22 noiembrie, ziua deschiderii festive, peste 100.000 de oameni și-au ocupat locurile, încă de la ora 8 dimineața, pe stadionul principal Melbourne Cricket Ground. Flacăra olimpică a fost adusă pe stadion de tînărul semifondist (și marele campion de fond de care lumea va mai auzi ulterior Ron Clarke — un Mucius Scaevola modern — care a suportat cu stoicism arsurile pe brat ce i le provocau scînteile stîrnite de vînt în timpul alergării.

La fel ca la Helsinki, eroul întrecerilor a fost un fondist: Vladimir Kuț, care s-a făcut cunoscut lumii în 1953 la București, atunci cînd, pe Stadionul Republicii, l-a condus multă vreme și i-a ținut piept legendarului Zatopek. Kuț a încheiat definitiv lunga sa rivalitate sportivă cu englezul Gordon Pirie, pe care l-a învins detașat în ambele probe de fond. În proba de 10 000 m Pirie nu l-a putut urma pe Kuț mai mult de 8 400 m, iar în proba de 5 000 m — convins de superioritatea adversarului său, Pirie nu a avut altă grijă decît să-și asigure locul 2! Cele două medalii de aur ale lui Vladimir Kuț au încununat o scurtă dar excepțională carieră atletică.

Remarcabil s-a comportat și alergătorul american Robert (Bobby), Morow, căruia puțin i-a lipsit ca să-l egaleze pe celebrul său înaintaș Jesse Owens. El a cîștigat la Melbourne 3 medalii de aur: 100 m, 200 m și 4x100 m. Excelente au fost și atletele australiene, care au dominat probele de sprint, mai ales datorită celor două mari alergătoare: Betty Cuthbert și Shirley Strickland.

Prima evoluție olimpică a Iolandei Balaș a fost, din păcate, lipsită de strălucire. Deținătoare a recordului mondial, cu 1,75 m., dar neaclimatizată și timorată, Iolanda Balaș abia sare 1.67 m. și ocupă un modest loc 5, lăsînd întîietatea și recordul mondial (1,76 m) atletei-meteorit Mc Daniel (S.U.A) Lia Manoliu nu e nici ea în largul ei și va trebui să se mulțumească aci cu un loc 9.

Din momentul în care și-au asumat sarcina organizării ediției, australienii au căutat (și au găsit) — în lipsa tenisului, absent de mult din programul olimpic — un sport care să le afirme superioritatea în mod net: înotul. Și iată rezultatele acestui efort: 8 titluri din 13 pentru Australia (5 la bărbați, 3 la femei). Stelele acestei diademe de victorii: Murray Rose, John Henricks, Dawn Fraser. Lorraine Crapp.

Gimnastica a fost dominată de sportivii sovietici, care au cucerit 15 medalii de aur! La majoritatea probelor însă lupta pentru întîietate s-a înfirjit foarte mult. Un singur exemplu privitor la saltul valoric al unui sport este suficient. Comparînd rezultatele învingătorilor la haltere, la Helsinki și Melbourne, se constată la fiecare categorie un progres mediu de 20 kg.

Pentru țara noastră, Jocurile Olimpice de la Melbourne reprezintă una dintre cele mai frumoase pagini de istorie sportivă. Beneficiari ai unor excelente condiții de practicare a sporturilor (puse, de altfel, la îndemîna întregului nostru tineret), pregătindu-se bine, concurînd cu multă însuflețire, animați de dorința de a obține cît mai multe succese pentru prestigiul patriei lor, sportivii români au cucerit în îndepărtata Australie un număr de 13 medalii: 5 de aur, 3 de argint și 5 de bronz, cu care ne-am situat pe locul 9 în clasamentul (neoficial) pe medalii alcătuit de presă.

Să amintim unele circumstanțe. Nimeni nu a uitat cum, la Ballarat, pe lacul Wendouree, tînărul electrician bucureștean Leon Rotman (la canoe simplu, viteză și fond) și pescarii de la gurile Dunării, Simion Ismailciuc și Dumitru Alexe (la canoe dubu viteză), au făcut fală sportului românesc, obținînd trei titluri olimpice din cele 4 posibile la această disciplină.

Pe malul Oceanului, la poligonul din Williamstown, tehnicianul-proiectant Ștefan Petrescu egalează recordul mondial la pistol viteză după a doua manșă și se urcă pe podiumul de onoare, primind medalia de aur.

După opt ani de întîlniri cu pugiliștii străini (timp în care a totalizat 42 de victorii internaționale și 10 înfrîngeri), Nicolae Linca, fostul mecanic de la uzinele „23 August", boxerul cu „garda falsă" de la clubul Dinamo, a reușit să devină campionul olimpic al „semimijlocilor" lumii. Alți doi boxeri (Mircea Dobrescu și Gheorghe Negrea) și tînăra scrimeră, profesoara de limba franceză Olga Orban ne-au adus medalii de argint. De subliniat că Olga Orban a pierdut primul loc la baraj și în fața unei concurente (englezoica Gillian Sheen) pe care pînă atunci, în diferite faze ale concursului, o întrecuse de 3 ori!

La Melbourne, țara noastră a obținut și o frumoasă „recoltă" de medalii de bronz, prin C. Dumitrescu (la box), Fr. Horvath (la lupte), Gh. Lichiardopol (la pistol viteză a doua sa medalie după cea primită la Helsinki), Elena Leuștean (exercițiii de gimnastică la sol) și echipa feminină de gimnastică în clasamentul general.

EDIȚIA A XVI-a

Locul: Melbourne (Australia)
Data: 22 noiembrie — 8 decembrie 1956
Participanți: 3184 de sportivi (din care 371 femei) din 67 de țări.
În program: 18 discipline sportive, cu 151 de probe
Sportivii români au participat (cu 47 de concurenți) la întrecerile din 9 sporturi, obținînd 5 medalii de aur (caiac-canoe, tir, box), 3 de argint (box, scrimă) și 5 de bronz (tir, box, lupte, gimnastică), precum și puncte (la caiac-canoe, lupte, atletism, tir, gimnastică, pentatlon modern).
Probele de călărie au avut loc la Stockholm (10—17 iunie 1956), cu 143 de concurenți (din care 13 femei) din 29 de țări. Au participat și călăreți români, fără succes.

CLASAMENTUL — NEOFICIAL — PE MEDALII

	Aur	Argint	Bronz
1. U.R.S.S.	37	29	32
2. S.U.A.	32	25	17
3. Australia	13	8	14
4. Ungaria	9	10	7
5. Italia	8	8	9
6. Suedia	8	5	6
7. Germania*	6	13	7
8. M. Britanie	6	7	11
9. ROMÂNIA	5	3	5
10. Japonia	4	10	5
11. Franța	4	4	6
12. Turcia	3	2	2

*) Germania = echipă unită

CLASAMENTUL — NEOFICIAL — PE PUNCTE

1. U.R.S.S.	622,5
2. S.U.A.	497
3. Australia	298,5
4. Germania	296,5
5. Ungaria	192,5
6. M. Britanie	169,5
7. Italia	161
8. Suedia	142
9. Japonia	127
10. Franța	108,5
11. ROMÂNIA	92
12. Finlanda	89,5
13. Polonia	71,5
14. Cehoslovacia	68,5
15. Turcia	52

Leon Rotman, singurul sportiv român, dublu medaliat cu aur

fotbal

6. S.C. BACĂU — ASCENSIUNE ȘI REGRES, LA FEL DE SURPRINZĂTOARE

DIVIZIA A 1971-1972 — Retrospectivă

La sfîrșitul unei ediții de campionat în care a stîrnit destulă uimire prin comportarea sa contradictorie — foarte bună în tur, slabă în retur — **S.C. Bacău** a terminat pe un loc onorabil (înaintea tuturor echipelor bucureștene) pe care, probabil, nimeni n-ar fi îndrăznit să i-l prezică la startul întrecerii.

Chiar și fără un deosebit efort de memorie, ne aducem aminte că în precedentul campionat, S.C. Bacău a contat numai în lupta de la subsolul clasamentului, unica sa „performanță" de atunci fiind evitarea, cu destule emoții, a retrogradării.

De la acest nivel — de echipă modestă, fără veleități, fără ambiții, neluată în seamă de formațiile puternice ale clasamentului — a început „11"-le băcăuan impresionantul său tur de forță din prima parte a întrecerii.

După un șir de victorii de răsunet — printre victime numărîndu-se toate cele trei echipe bucureștene și liderul campionatului, U.T.A. — S.C. Bacău și-a uitat condiția modestă din trecutul apropiat, a început să aibă veleități, ambiții, și a ajuns „peste noapte" un singur țel, **obținerea unei performanțe de valoare.** Demn de remarcat este faptul că, în aceste condiții, o serie de jucători — Mioc, Hrițcu, Catargiu, Comănescu, Sinăuceanu, Pană, Sorin Avram — au evoluat în jurul cotei maxime a propriei valori, randamentul de ansamblu al echipei oscilînd între **bine și foarte bine.**

Pe teren propriu, „furia" atacului băcăuan era de nestăvilit, iar în deplasare, contraatacurile elevilor celor doi Rădulești erau adeseori necruțătoare (vezi, de pildă, victoria obținută la București în fața Rapidului).

A venit însă returul și am avut în fața noastră o altă echipă S.C. Bacău. Înfrîngeri multe, chiar și pe teren propriu. Înfrîngeri usturătoare (cum a fost acel 0—6 cu Dinamo)

Ce s-a întîmplat?

Factorii determinanți ai ascensiunii echipei au dispărut, unul cîte unul.

1) **Tandemul eficacității** (Rugiubei — 11 goluri, Dembrovschi — 8 goluri) **s-a dezmembrat.** La început a fost accidentat Rugiubei. Apoi, Dembrovschi a suferit o fractură de menisc. A revenit în centrul liniei de atac Rugiubei dar, lipsit de sprijinul internaționalului său coleg, el însuși fără o pregătire corespunzătoare, a contat foarte puțin în fața porților adverse.

2) **Apărarea** — în ciuda eforturilor lăudabile ale lui Mioc, Catargiu, Velicu și Sinăuceanu — **a devenit din ce în ce mai vulnerabilă,** omul ei nr. 1, Ghiță, traversînd, după meciul-retur al olimpicilor cu Danemarca, o „criză totală", și de formă sportivă și de moral. Fără Ghiță în poartă, cu toată strădania lui Cizic, S.C. Bacău a ajuns în multe meciuri o țintă vie...

3) **Angajamentul — exemplar — în pregătire (din turul campionatului) a rămas o amintire.** Ajunși prea iute în fotoliile clasamentului, fotbaliștii băcăuani (mulți dintre ei) s-au grăbit să se autotaxeze drept mari valori. Eroare omenească, de care și-au dat seama abia cînd a început rostogolirea pe treptele clasamentului. Atunci au înțeles că marile virtuți ale echipei lor au fost munca, pregătirea, dăruirea exemplară. Revenindu-și, în ceasul al 12-lea, S.C. Bacău a reușit, totuși, să obțină, în final, un onorabil loc 6, care vine să răsplătească pasiunea antrenorului Costică Rădulescu și tactul colegului său Petrică Rădulescu.

Interesant de constatat este ce a învățat echipa băcăuană din lecția acestui campionat.

Marius POPESCU

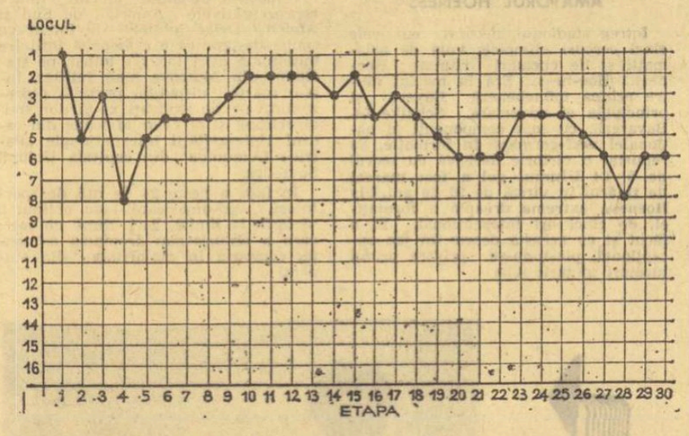

Jucători folosiți: **Ghiță, Cizic, Fugaciu, Mioc, Catargiu, Velicu, Kiss, Sinăuceanu, Comănescu, Volmer, Vătafu, Dutan, Pană, Bălută, Dembrovschi, Rugiubei, S. Avram, Hrițcu, Florea, Constantin, Pruteanu, Doboș.**

SITUAȚIA ÎN BARAJUL PENTRU PROMOVAREA ÎN DIVIZIA C DE FOTBAL

Paralel cu barajul pentru promovarea în Divizia B au loc și jocurile dintre campioanele județene pentru desemnarea celor 24 de formații participante la viitoarea ediție a Diviziei C. Aceste întîlniri se dispută tur-retur eliminatoriu. Astăzi sînt programate ultimele partide-retur:

Lacul Ursu Sovata — Construcții Montaj Cluj (în tur: 1—0).

Sportul Ciorogîrla — Viticola Fetești (în tur 1—1).

UREMOAS București — Chimia Brazi (în tur 0—4).

Unirea Săveni — Străduința Suceava (în tur 0—4).

Reamintim din regulamentul acestui baraj. **Dacă după cele două jocuri echipele se află la egalitate de puncte și golaveraj, atunci departajarea se va face socotindu-se dublu golurile marcate în deplasare. Dacă și în acest caz egalitatea se menține, partida a doua va fi prelungită cu două reprize a 15 minute și, în cazul cînd prelungirile nu decid, după consumarea lor se va recurge la serii de lovituri de la 11 m.**

Notăm că pînă acum s-au calificat pentru Divizia C 1972/73 următoarele echipe: **Recolta Stoicănești, Chimia Găești, Știința Constanța, C.I.L. Blaj, Constructorul Oraș Gh. Gheorghiu-Dej, ICIM Brașov, Mureșul Toplița, Minerul Baia Bocșa, A. S. Gorjul Tg. Jiu, Relonul Săvinești, Comerțul Brăila** — ÎN URMA BARAJELOR disputate (a 12-a va fi decisă după lichidarea unui litigiu existent după partidele **Minerul Oravița — Unirea Tomnatic,** 2—0 și 0—3); **Constructorul Arad, Textilistul Pitești, Minerul Bihor, Orașul Dr. Petru Groza, Foresta Sușenii Birgăului, Victoria Craiova, Rapid Jibău, Unirea Tricolor Birlad și Locomotiva Adjud** — promovate FĂRĂ BARAJ — conform regulamentului, pentru județele cu cele mai puține echipe în această divizie.

Unde mergem

ATLETISM: stadionul Republicii, de la ora 15,30, Campionatele internaționale ale României și finalele Campionatelor republicane de seniori.

CAIAC-CANOE: lacul Snagov, de la orele 9,45, finalele concursului internațional „Regata Snagov".

FOTBAL: stadionul Abatorul, ora 10, Abatorul — Selectionata orașului Ruse

HANDBAL: stadionul Tineretului, ora 10, Avîntul Pucioasa — Flacăra Corabia (juniori), meci de baraj pentru locul liber din seria a III-a juniori.

DRUMUL PE CARE NU SÎNT DOAR PREȘURI MOI...

Pentru a scrie acest „cursiv de martor ocular" (care — după cum remarcați — însoțește fiecare retrospectivă a ziarului nostru asupra Olimpiadelor la care România a participat după 1944), am luat în mînă, după mulți ani, cartea „Cu sportivii români la Melbourne", pe care am scris-o împreună cu Tudor Vornicu. Am încercat să scot din cele peste 200 de pagini ale cărții două-trei momente mai semnificative, pe care, acum, să le evoc; dar, de unde îmi propusesem o simplă răsfoire a cărții, m-am pomenit că... o recitesc pagină cu pagină.

Am retrăit astfel, la fel ca acum 16 ani, pe malul lacului Wendouree de la Ballarat, emoțiile lui Leon Rotman căruia canoea, pe care-și făcuse toate antrenamentele, i-a fost respinsă la controlul tehnic, pentru că prezenta o torsionare a chilei. Sportivul nostru a apelat la o canoe de rezervă dar care, supusă și ea controlului, a fost din nou respinsă, depășind cu... un centimetru lungimea prescrisă, ceea ce l-a obligat pe Rotman să pună mîna pe un fierăstrău și să taie din ciocul bărcii cu care avea să cîștige două medalii de aur...

Am retrăit, alături de Simion Ismailciuc și de Dumitru Alexe, atît decepția provocată de eșecul lor în proba de canoe dublu fond, cît și noaptea de nesomn și scrisniri ambițioase din dinți care a precedat marea lor revanșă de a doua zi, din proba de viteză. Și mi-am amintit și așteptarea înfrigurată a afișării rezultatelor la caiac-dublu, unde Anastasescu și Todorov au pierdut — după deveploarea fotografiei! — medalia de bronz în favoarea unui echipaj austriac... Dar, la Jocurile Olimpice nu se calcă numai pe preșuri moi și pe covoare de flori...

...Cum — de altfel — aveam să ne convingem peste cîteva zile în sala de box de la West Melbourne Stadium, unde Nicolae Linca, în drum spre medalia de aur, i-a măturat din cale, ca o vijelie, pe rînd, pe Hatch, pe André, pe Gargano, pe Tiedt, dar unde Mircea Dobrescu avea să plîngă ca un copil pe umerii lui Ion Popa, la anunțarea scandaloasei decizii din meciul său final cu englezul Spinks...

Și apoi, să nu uităm Williamstown-ul, poligonul acela auster, de pe malul oceanului, dintre ierburile acelea înalte, culcate de vînt, unde Ștefan Petrescu primea medalia de aur la pistol viteză, după ce juriul avusese de rectificat o banală greșeală de adunare a unui soldat australian însărcinat cu calcularea rezultatelor și care greșise cu două puncte în favoarea lui Cerkasov...

Dar barajul, de la aceeași probă, pentru medalia de bronz! Gheorghe Lichiardopol avea același punctaj cu finlandezul Linuosvuo

Trebuie tras baraj pentru locul 3! Dar, ia-l pe Linuosvuo de unde nu e! Se dau telefoane, e căutat pretutindeni în satul olimpic. Nu l-a văzut nimeni. Intr-un tîrziu, spre seară, e descoperit. La frizer!

Se trage barajul. Lichiardopol îl învinge pe finlandez. Medalia de aur și cea de argint fuseseră decernate, Poligonul e acum pustiu, cuprins de inserare. Doar niște soldați mai string ultimele lucruri. Vîntul care s-a întețit după-amiază s-a transformat în furtună. Soldații îl roagă pe Lichiardopol să urce pe podium, unul din ei îl dă medalia de bronz, altul ridică steagul țării noastre, iar ceilalți în cor, cîntă în englezește un cîntec care aduce cu românescul „Mulți ani trăiască!"

Pe mare, spărgînd valurile, un vas mare, alb, a pornit spre Tasmania..

Pe țărm, printre rafale de vînt, în absența fanfarei, se înalță un cîntec bărbătesc, aspru, un cîntec pornit din inimile simple ale soldaților de serviciu pe poligon, un cîntec care se apropie de inimi mai mult decît trompetele stridente uneori ale „ceremoniei protocolare olimpice"...

... În sala St. Kilda din Melbourne, tot la un baraj, floretista Olga Orban pierdea medalia de aur în fața englezoaicei Sheen, pe care pînă atunci, în fazele anterioare ale aceluiași concurs, o bătuse de trei ori.

De-aia, e bine să știm, să nu uităm: calea Jocurilor Olimpice nu e acoperită numai cu preșuri moi și covoare de flori..

Radu URZICEANU

Răspunde Ion Poștașu

NICOLAE ROMCEA, OARDA DE JOS. 1. „După părerea dv., care a fost cea mai bună echipă din campionatul Diviziei A? Nu este așa că U.T.A.?" Nu văd la ce v-ar folosi părerea mea sau a altora, din moment ce nu poate fi trecută în nici un clasament. Acolo își spun cuvîntul... punctele. Am socotit utilă această precizare, în ipoteza că echipa dv. favorită și-a propus, pentru sezonul viitor, să se bizuie pe părerile suporterilor ei! 2. „Le-am cerut de nu știu cîte ori, celor de la U.T.A., o insignă. N-am primit, însă, nici un răspuns. Cred că este o mare lipsire pentru un asemenea suporter". Singura consolare este că nu sînteți unicul în această situație, în general cluburile manifestînd un dispreț suveran față de suporterii lor. Dar, această problemă merită o discuție mai largă. Vă promitem că o vom face. Nu garantăm, însă, pentru rezultatele ei!

IULIU BENCZER, TG. MUREȘ, Canisaro are interdicție medicală pentru efort. Rămîne de văzut dacă talentatul fotbalist de la A.S.A. Tîrgu Mureș nu va oferi medicilor, cît de curînd, prilejul să-și schimbe opiniile. În acest caz, el își va relua locul în echipa mureșeană.

DOBRE MANDACHE, BUCUREȘTI. În culmea entuziasmului pentru echipa dv. favorită, F.C. Argeș, ne trimiteți **„Plugușorul pe stadion".** Nu vi se pare că v-ați grăbit? Ce facem de Anul Nou, dacă o pornim cu „Plugușorul din iulie?

MITICĂ RĂDULESCU, FOCȘANI. Ion Țiriac are 33 de ani. Și totuși!

GEORGE ALEXANDRU VULPE, BRAȘOV. N-am răspuns decît de 100 de ori la această întrebare: Răducanu (numele mic), Necula (numele de familie). Cine este următorul, după dv?

SANDA TOMESCU, BUCUREȘTI. „În primul rînd, cred că printre scrisorile ce se primesc la această rubrică, nu sînt prea multe cele trimise de reprezentantele sexului frumos, astfel că mi s-ar putea da inițiatele la răspunsuri". Pofiim: v-am luat peste rînd, deși mă gîndesc că nu prea e drept ca bărbații să cedeze locul femeilor și la „Poșta Magazin"! Și-acum, răspunsurile cerute: 1. „Ce au devenit Folbert și Novacek?" Primul este antrenor, iar cel de al doilea medic. 2. „De ce nu se mai joacă baschet, în nocturnă, pe terenul Știința?". Am pus și noi, de nu știm cîte ori, această întrebare. Poate că se va găsi un alt... Ion Poștașu, de la C.M.E.F.S. București, care să ne răspundă. Și nouă și dv.!

DUMITRU DOROVEI, BACĂU. „Aș vrea să știu cîte țări nu au în echipa națională, selecționat măcar ca rezervă, jucătorul care a înscris cel mai mare număr de goluri în campionat?". Prieep aluzia. Mă așteptam, însă, ca ea să vină de la Craiova, și nu de la Bacău. Formula Oblemenco n-a fost respinsă de nimeni. Dar, pînă la urmă, ea a căzut mereu. Credeți, însă, că Angelo Niculescu n-ar vrea să aibă în echipa națională un „tunar" căruia să nu-i reziste nici o apărare? Oricum, întrebarea dv. este logică și, poate că în viitorul sezon, antrenorul echipei naționale îi va avea în vedere și pe Oblemenco.

MANEA TORESCU, BUCUREȘTI. Florin Cheran are 25 de ani. El este originar din Rm. Vîlcea.

S. APOSTOL, TIMIȘOARA. Poate că îmi oferiți un amănunt în plus, pentru a-mi da seama despre ce sportiv este vorba. Altfel, răspunsurile mele vor continua să fie „nesatisfăcătoare". Recunosc însă că niciodată n-am primit o... reclamație, pe o carte poștală ilustrată atît de frumoasă. M-ați pus în situație de a vă mulțumi!

NELU QUINTUS, PLOIEȘTI. 25 de puncte pentru catrenul dedicat echipei Rapid, care a recîștigat Cupa României, după... treizeci de ani:

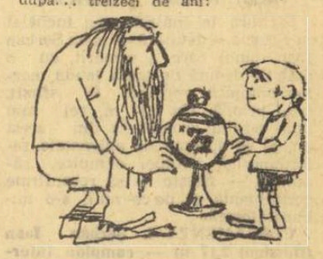

Rapidiștii-n sărbătoare.
Se întreb-acum cu toții:
Oare data viitoare,
S-o cîștige tot... nepoții?

ION BURLACU, BRAȘOV. Nu există nici o legătură de rudenie între cei doi fotbaliști, Sătmăreanu, care activează la Steaua și, respectiv, la Dinamo.

MIRCEA POPESCU, CONSTANȚA. O epigramă dedicată fotbaliștilor de la Crișul:

Satisfacții, fericire,
Ne-ați adus destul de mari:
Mulțumiri la despărțire!
...De la foștii adversari!

LICĂ IOAN IONESCU, ROȘIORII DE VEDE. Am reținut cîteva dintre „nimicle" ce vor rula vara aceasta: F.C. Argeș: **PUTEREA ȘI ADEVĂRUL**; U.T.A.: **FALSA LIRĂ DE AUR**; Sport Club Bacău: **O SLUJBĂ SIGURĂ**; Steaua: **ALERG DUPĂ O STEA**; Farul: **AVENTURI LA MAREA NEAGRĂ**; C.F.R. Cluj: **UN CONDAMNAT LA MOARTE A EVADAT**; Politehnica Iași: **IMI FAC VALIZA.**

Ilustrații: **N. CLAUDIU**

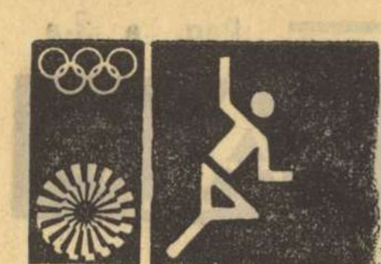

ÎN TURNEUL DE SCRIMĂ DE LA KATOWICE

SPADASINII AU AVUT O EVOLUȚIE INEGALĂ

KATOWICE, 8 (prin telefon, de la trimisul nostru special).
Spadasinii noștri au dat zilei de vineri o tentă mohorîtă. Cei cinci concurenți români s-au întrecut în greșeli, ieșind cu toții din concurs după numai două ture. Duțu ne spunea după concurs, cu un aer de indiferență: **„Am făcut un calcul greșit. Am tras prea tare cu Kriss, sperînd că-l voi depăși** (N.A. asaltul s-a încheiat cu o dublă înfrîngere). **Acum îmi dau seama că mi-am risipit forțele fără rost, pentru că după aceea nu m-am mai văzut".**

Aceasta se întîmpla după numai trei ore (poate, nici atît) de concurs. Chiar așa de slabă este pregătirea fizică și morală a spadasinilor noștri?

Iorgu, trăgătorul cel mai avantajat de alonjă (are 1,99 m) ni s-a plîns de oboseală. **„Parcă aș fi supraantrenat. Nu-mi merge brațul, iar picioarele nu mai răspund la comenzi".** Pongraț are o scuză. A susținut, recent, ultimele examene universitare. Proaspătul medic n-a putut — obiectiv vorbind — să acorde procesului de pregătire atenția ce se cuvenea. Poate, de-acum încolo... Istrate a luptat cît a putut, dar se vede treaba că nu poate mai mult. A luat un start furtunos (4 v în turul I) dar, treptat, potențialul lui s-a redus pînă a dispărut. Și a dispărut înainte de semifinale... Bărăgan are scuza de a fi concurat bolnav. O ruptură de fibră musculară produsă cu o săptămînă în urmă l-a făcut inapt pentru acest concurs. El a tras trei asalturi într-un picior.

În ultima zi a „Turneului Prietenia" am avut — în fine — prilejul să asistăm la un puternic reviriment al floretistelor și spadasinilor noștri. Floretistele, care evoluaseră atît de modest în proba individuală, în întrecerea pe echipe, au mers din victorie în victorie, ajungînd să-și dispute finala cu formația U.R.S.S. Iată rezultatele obținute de ele: **România — R. D. Germană 9—0** (Vicol — 3, Ardeleanu — 2, Stahl — 2, Bartoș — 2); **România Bulgaria 9—2** (Ardeleanu — 2, Vicol — 3, Stahl — 3, Draga — 1); **România — Polonia I 9—6** (Ardeleanu — 4, Stahl — 3, Bartoș — 1, Vicol — 1); **România — Ungaria 9—1** (Stahl — 3, Ardeleanu — 3, Bartoș — 2, Vicol — 1). **La ora convorbirii noastre telefonice, echipa U.R.S.S. conducea cu 5—2 în fața formației noastre.**

Spadasinii au cules și ei cîteva frumoase victorii: **România — Polonia II 9—1** (Bărăgan — 3, Pongraț — 3, Duțu — 1, Istrate — 2); **România — Bulgaria 9—2** (Duțu — 3, Bărăgan — 2, Pongraț — 2, Istrate — 2). În meciul cu echipa R. D. Germane, scorul a fost 8—8, victoria revenind adversarilor la o diferență de trei tușe, iar întîlnirea cu spadasinii sovietici a fost cîștigată de aceștia cu 9—7 (Pongraț — 3, Bărăgan — 2, Iorgu — 1, Istrate — 1). La închiderea ediției, echipa noastră conducea cu 3—0 asupra formației Ungariei, în meciul pentru locurile III—IV.

Tiberiu STAMA

AZI, LA BRAȘOV UN NOU MECI DE BASCHET ROMÂNIA — UNGARIA

Sala „Tractorul" din Brașov găzduiește astă-seară, începînd de la orele 18, un nou meci de baschet masculin, între selecționatele României și Ungariei.

DE PE PISTELE DE ATLETISM

La Lübeck s-a desfășurat întîlnirea dintre echipele feminine ale R.F. a Germaniei și Canadei. Victoria a revenit gazdelor cu scorul de 93—42. Cele mai bune rezultate: Heide Rosendahl 6,65 m la săritura în lungime, Ulrike Meyfart 1,82 m (record egalat) la săritura în înălțime, Heidi Schuller 13,1 la 100 mg, toate din echipa R.F. a Germaniei.

★

Rezultate obținute în cadrul concursului internațional de la Koblenz (R.F. a Germaniei) — feminin: 800 m: Christa Merten (R.F. a Germaniei) 2:04,8, 100 mg: Pamela Ryan-Kilborn (Australia) 13,2; masculin: 400 m: Jaremski (Polonia) 46,9, 800 m: Medjimurec (Iugoslavia) 1:47,6 înălțime: Moersch (R. F. a Germaniei) 2,15 m, triplusalt: Joachimowski (Polonia) 16,99 m., disc: Hennig (R.F. a Germaniei) 63,64 m, 2. Fejer (Ungaria) 63,40 m.

★

Concursul de selecție pentru Jocurile Olimpice al atleților americani, de la Fugen (Oregon), se apropie de sfîrșit. Deși în ultimele două zile nu s-au disputat decît faze preliminare, au fost înregistrate, totuși, o serie de rezultate foarte bune. În semifinalele probei de 400 m, Fred Newhouse a realizat timpul de 44,2, cel mai bun rezultat al anului, al treilea din toate timpurile, cea mai bună performanță obținută vreodată la nivelul mării. În semifinalele probei de 110 mg., Tom Hill a fost cronometrat în 13,2, rezultat care egalează recordul mondial al probei, dar care nu va putea fi omologat, întrucît vîntul ajutător (2,1 m/s) depășea limita regulamentară.

Iată ultimele rezultate: 400 m semifinale: (I) — F. Newhouse 44,2, V. Matthews 44,8, J. Smith 45,2, R. Peoples 45,3; (II) — W. Collett 44,8, L. Evans 45,0, T. Turner 45,2, C. Mills 45,2 (toți sînt calificați pentru finală); 110 mg. semifinale: (I) — T. Hill 13,2, W. Davenport 13,4, T. Wilson 13,7, B. Rich 13,7; (II) — R. Milburn 13,5, T. White 13,7, R. Draper 13,9, F. Howser 13,9; greutate, calificări — R. Matson 21,04 m, G. Woods 21,00 m, B. Oldfield 20,96 m, Al. Feuerbach 20,30 m etc. În finala probei de 1 500 m și-au asigurat participarea, printre alții, Jim Ryun 3:42,2, Bob Wheeler 3:42,9, Jerome Howe 3:44,7, Dave Wottle (proaspătul corecordman mondial la 800 m) 3:44,7 etc. În calificări, la săritura în lungime — în care fostul recordman mondial și campion olimpic Ralph Boston n-a reușit să-și asigure participarea la finala probei — cele mai bune rezultate au fost obținute de P. Carrington 7,96 m, H. Hines 7,93 m, A. Robinson 7,90 m. În sferturile de finală ale probei de 200 m, cele mai bune rezultate le-au înregistrat L. Black 20,4, L. Brown 20,5, C. Smith, L. Burton și B. Vaughan — toți 20,8.

sportul în lume

TENISMENI ROMÂNI ÎN COMPETIȚII INTERNAȚIONALE

Sîmbătă au plecat la Charleroi (Belgia) componenții echipei de „Cupa Galea" a României. Ei vor efectua un turneu de pregătire în acest oraș, între 9—16 iulie, după care în zilele de 17—21 iulie vor juca la Mönchengladbach (R.F. a Germaniei). În continuare tenismenii noștri vor fi prezenți, în perioada 25—30 iulie, la Gerona (Spania) la întîlnirile contînd pentru zona „Cupei Galea". Sportivii români se vor întîlni, în cadrul acestei importante competiții, cu cei ai Austriei.

Au făcut deplasarea: Traian Marcu, Dan Nemeș, și Gabriel Neacșu, însoțiți de prof. Günther Bosch, căpitanul echipei.

Sever Mureșan (cîștigătorul de anul trecut al turneului) și Elena Trifu vor fi prezenți începînd de marți, la un turneu internațional care va avea loc la Sopot (Polonia). Reprezentanții noștri, care vor părăsi azi Bucureștiul, vor fi însoțiți de antrenorul Mihai Petrovici.

★

Tot săptămîna viitoare, între 15—17 iulie, se vor desfășura în R.P. Ungară întreceri pentru competiția feminină de tenis „Cupa Annie Soisbaul". Vor avea loc meciurile România — Ungaria și R.F. a Germaniei — Iugoslavia. Reprezentativa țării noastre va fi formată din Virginia Ruzici, Florența Mihai și Monica Nunweiller. Căpitanul echipei este prof. Aurel Segărceanu.

TURNEUL DE BOX DE LA HAVANA

Timp de opt zile, în sala Coliseo din Cetatea sporturilor din Havana (cu o capacitate de 12.000 de locuri) s-au disputat întrecerile pugilistice din cadrul turneului memorial „Cordova Cardin" (a cincea ediție), la care au participat și doi pugiliști români: *Constantin Ștefanovici* (pană) și *Costică Bumb* (semiușoară). În afara celor 5 echipe înscrise în competiție de țara gazdă, au fost prezenți 4 boxeri chilieni, 5 din R. D. Germană și 10 din R. P. Mongolă.

Constantin Ștefanovici a pierdut (discutabil) la puncte cu Norge Boudet (Cuba), iar Costică Bumb a fost depășit la puncte de Orlando Palacios (învinsul lui A. Vasile la turneul „Centura de aur"). Locul I la toate categoriile a fost ocupat de boxeri cubanezi. Iată cîștigătorii, în ordinea categoriilor: *Carbonell, Martinez, Rodriguez, Alvarez, Regueiferos, Molina, Coreea, Garbey, Montoya, Carrillo, Stevenson.*

Turneul feminin de volei de la Katowice

KATOWICE. — Au luat sfîrșit întrecerile grupelor preliminare din cadrul turneului internațional feminin de volei de la Katowice. Pentru turneul final s-au calificat echipele **Ungariei, Cehoslovaciei, Poloniei și selecționata orașului Leningrad.** În turneul pentru locurile 5—8 vor juca formațiile **României, R. D. Germane, Cubei și Italiei.**

În ultimul joc din grupă, reprezentativa României a întîlnit echipa Italiei, pe care a învins-o cu scorul de 3—0 (15—4, 15—3, 15—5). Alte rezultate: Ungaria — Cehoslovacia 3—1 (15—11, 13—15, 16—14, 15—8); Cuba — R. D. Germană 3—0 (15—10, 15—12, 15—12); Selecționata orașului Leningrad — Polonia 3—0 (15—10, 15—2, 17—15).

ÎN C.H.I.O. DE LA AACHEN

ÎNTRECERI DE ÎNALT NIVEL

AACHEN, 8 (prin telefon). Cea de a 36-a ediție a C.H.I.O. care este găzduită de Reitstadion din localitate s-a bucurat de o prezență numeroasă cuprinzînd nume cu rezonanță pe plan internațional. La probele de obstacole, dresaj și atelaje s-au aliniat călăreți din 16 țări cu 370 de cai. Întrecerile de pînă acum s-au situat la un înalt nivel, dat fiind faptul că la ele au luat startul majoritatea sportivilor și cailor ce vor concura la apropiatele competiții olimpice.

În probele de obstacole s-au impus sportivii vest-germani, care au ocupat pînă în prezent șapte locuri I, șase locuri II și cinci locuri III Dintre aceștia, au ieșit în evidență **H. Steenken, G. Wiltfang, W. Kun, K. Giebanns** și **A. Schokemohle.** O bună formă au arătat de asemenea călăreții din S.U.A. (patru locuri I), îndeosebi **W. Steinkraus** (campion olimpic la Mexico, **F. Chapot** și **N. Schapiro,** precum și francezii, elvețienii, polonezii și austriecii. Două au fost probele de obstacole mai importante: **„Premiul Națiunilor",** disputat în două manșe (11 țări participante) și **„Campionatul internațional de sărituri al R.F.G.".** Prima a revenit echipei R.F.G. cu 20 p, urmată de Argentina (evoluție surpriză) cu 36 p, S.U.A. 44 p, Elveția, Franța, Polonia, Olanda, Austria, Chile și Belgia (Japonia a abandonat după prima manșă). Cea de a doua (56 de concurenți; trei probe de calificare și o finală; înălțime 1,40—1,70 m) a fost cîștigată de **Gerd Wiltfang** cu **Askan,** urmat de compatrioții săi **Steenken, Snoek** și **Winkler.**

În cele 11 probe de dresaj de pînă acum, învingători au ieșit dresorii vest-germani. Reprezentanții noștri au ocupat locuri mai bune **în proba de deschidere cu mișcări comandate: N. Mihalcea** cu Domino și **D. Velicu** cu Artist — locul 11 ex-aequo, precum și în **„Marele Premiu de dresaj": I. Molnar** cu Suspin — locul 12, **D. Velicu** cu **Argint** — locul ... și **N. Mihalcea** cu **Domino** — locul 17. Primul loc a fost ocupat de amazoana vest-germană **Gabrielle Grillo** cu Honduras, urmată de **Ingrid Borgoff** (Brazilia) cu Rogalo și de **John Winnett** (S.U.A.) cu Soubereikn.

FELIX ȚOPESCU

TRĂGĂTORI ROMÂNI LA INTERNAȚIONALELE DE TIR ALE BULGARIEI

Între 12 și 18 iulie sînt programate, la Sofia, Campionatele internaționale de tir ale Bulgariei, la care țara noastră va fi prezentă cu următorul lot de trăgători: **Șt. Caban, M. Ferecatu, Gh. Vasilescu, Gh. Sicorschi** și **Traian Florescu** — la probele de pușcă, **Alexandru Gered** și **Ion Corneliu** — la probele de pistol.

Lotul va fi însoțit de antrenorii **Laurian Cristescu** și **Ion Văcaru.**

CANOTORII ROMÂNI CALIFICAȚI ÎN SEMIFINALELE „REGATEI LUCERNA"

Ieri dimineață, pe Rotsee, au început întrecerile tradiționalei competiții elvețiene de canotaj academic **„Regata Lucerna".** La această ediție au fost înscrise echipaje din 25 de țări. În probele eliminatorii de sîmbătă dimineață, cele două ambarcațiuni românești au avut o evoluție bună, reușind să se califice pentru semifinalele de astăzi dimineață. Astfel, echipajul de 2 fără cirmaci **(I. Cacencu — Z. Papp)** a cîștigat seria a III-a, cu timpul de 6:52,44, iar cel de 2+1 **(Șt. Tudor, P. Ceapura + L. Lovrenschi)** a ocupat locul secund în seria a II-a, cu timpul de 7:11,20; după echipajul Universității Cambridge, care a fost cronometrat cu 7:06,13. **Finalele** sînt programate pentru **astăzi după-amiază.**

„REGATA SNAGOV"

(Urmare din pag 1)

(II). Varabiev (România) 4:14,0, Patzaichin (România) 4:14,6, Denisov (Steaua) 4:15,5 (III); **caiac dublu** — Coșniță, Simiocenco (România) 3:28,1, Pohora, Ivanov (România) 3:30,7, Varabiev, Pavel (România) 3:31,3 (I), Koresch, Jorke (R.D.G.) 3:30,2, Koldy, Sidorenko (România) 3:30,6, Menendez, Celario (Spania) 3:31,7 (II), Kostenko, Kobnov (U.R.S.S.) 3:29,1, Nagy, Kralovan (Ungaria) 3:29,7, Patrichi, Zabara (România) 3:30,7 (III); **canoe dublu** — Danielov, Simionov (România) 3:47,0, Papkov, Lobanov (U.R.S.S.) 3:47,9, Darvas, Povasay (Ungaria) 3:53,8 (I), Patzaichin, Covaliov (România) 3:46,1, Petrikovicz, Wichmann (Ungaria) 3:49,2, Hoffman, Glaser (R.F.G.) 3:52,0 (II), Nemeș, Nemes (Dinamo) 3:51,3, Calabiciov, Munteanu (România) 3:52,5, Sach, Skolnik (Cehoslovacia) 3:53,2 (III); **caiac 4** — Vernescu, Zafiu, Vartolomeu, Sciotnic (România), Ștefan, Bivol, Simionenco, I. Ivanov (Dinamo), Menendez, Celario, Alvaro, Sans (Spania) — I, Pocora, H. Ivanov, D. Ivanov, Rosca (România), Terente, Varabiev, Pavel, Negraia (România), Korsch, Jorke, Kerten, Paschke (R.D.G.) — II, Filatov, Stetenko, Didenko, Morozov (U.R.S.S.), Poldy, Sidorenco, Patrichi, Zabara (România), Makela, Kojlula, Markanen, Lehtoralo (Finlanda) — III: FEMININ (500 m) **caiac simplu** — Riabinskaia (U.R.S.S.) 2:03,0, Ivanov (România) 2:06,8, Krutabold (R.D.G.) 2:08,7 (I), Nichiforov (România) 2:04,4, Dumitru (România) 2:05,3, Cosma (România) 2:06,8 (II), Pinaeva (U.R.S.S.) 2:03,3, Serghei (România) 2:06,2, Humă (România) 2:07,6 (III). La caiac dublu feminin se va trage direct finala.

Întrecerile decisive la toate cele șapte probe olimpice — vor avea loc astăzi, de la ora 10, cu startul din 30 în 30 de minute. Între finale sînt programate și probele întrecerii internaționale de juniori **România — Bulgaria.**

TELEX • TELEX • TELEX • TELEX • TELEX

În cadrul unei ședințe a Comitetului european al „Cupei Davis" s-a stabilit ca la viitoarea ediție a tradiționalei competiții de tenis, echipele participante la zona europeană să fie repartizate în mai multe grupe valorice. Astfel, 16 echipe considerate mai slabe urmează să susțină un tur preliminar. Alte 8 echipe europene, de o valoare medie, vor juca direct din turul doi, iar cele mai bune 8 formații europene vor intra, fără preliminarii, în turul trei.

■

După desfășurarea probei de simplu feminin din cadrul turneului internațional de tenis de la Wimbledon, în clasamentul Marelui premiu „FILT" conduce americanca Billie Jean King, cu 359 puncte, urmată de Evonne Goolagong (Australia) — 290 puncte, Nancy Gunter (S.U.A.) — 175 puncte, Rosemary Casals (S.U.A.) — 150 puncte etc.

■

La Los Angeles a început un concurs de natație, prilej de verificare a celor mai buni înotători americani în vederea apropiatelor Jocuri Olimpice. Iată primele rezultate: 200 m bras (f) Claudia Clavenger 2:43,2, 100 m liber (f) Shirley Badashoff 59,7, 100 m spate (b) Charles Campbell 1:00,2, 200 m fluture (b) Gary Hall 2:06,7, 100 m bras (b) John Hencken 1:07,4, 400 m liber (b) Rick Demont 4:06,0, 200 m mixt (f) Lynn Vidali 2:26,3.

■

Campionatul mondial de motociclism a programat o nouă etapă pe circuitul de la Francorchamps. La clasa 500 cmc, victoria a revenit sportivului italian Giacomo Agostini, care, concurînd pe o motocicletă „M. V. Agusta", a realizat o medie orară record de 196,118 km. În urma acestei victorii, Agostini conduce detașat în clasamentul campionatului mondial cu 165 puncte, secundat de compatriotul său Pagani — 75 puncte. Întrecerea motocicletelor de la clasa 125 cmc s-a încheiat cu succesul spaniolului Angel Nieto (pe „Derby"), care, de asemenea, a stabilit un nou record al circuitului cu o medie orară de 182,487 km. La motociclete cu ataș, pe primul loc s-au clasat vest-germanii **Enders** și Engelhardt (pe „B.M.W.").

■

Au continuat întrecerile turneului internațional de polo pe apă de la Landhust (Bavaria). Iată rezultatele tehnice înregistrate: R. F. a Germaniei (A) — R.F. a Germaniei (B) 11—7 (3—1, 3—0, 3—3, 2—3); Spania — Australia 7—4 (3—1, 0—1, 2—1, 2—1); Olanda — S.U.A. 4—3 (1—1, 0—0, 1—0, 2—2)

■

În cadrul campionatului unional de fotbal, echipa Karpați Lvov a învins cu 4—0 formația Neftci Baku. Cu același scor (4—0) a cîștigat și Dnepr Dnepropetrovsk partida susținută pe teren propriu cu formația Kairat Alma-Ata. Alte rezultate: Ț.S.K.A. Moscova — Lokomotiv Moscova 3—2; Dinamo Kiev — Dinamo Tbilisi 1—1; Dinamo Moscova — Zenit Leningrad 0—1.

■

În prima zi a turneului internațional de polo pe apă de la Bratislava, echipa Austriei a învins cu scorul de 5—3 (1—1, 2—1, 1—0, 1—1) formația Bulgariei, iar reprezentativa Canadei a dispus cu 6—4 (1—2, 1—0 1—0, 3—2) de selecționata Poloniei. Într-un alt joc, prima reprezentativă a Cehoslovaciei a întrecut cu scorul de 8—2 (2—0, 3—1, 1—1, 2—0) selecționata de juniori a Cehoslovaciei.

„INTERNAȚIONALELE" DE ATLETISM

(Urmare din pag. 1)

loc cît mai înalt, chiar spre cel din vîrful piramidei. Alături de Menis și Manoliu, Carmen Ionescu merită felicitări pentru performanță și pentru progresul senzațional realizat în acest an. O mențiune și pentru Olimpia Catarama care cu 59,18 m și-a reconfirmat norma olimpică.

CLASAMENTUL: **1. Argentina Menis (Dinamo) 62,78 m — campioană internațională și națională a României** (următoarea încercare 61,88 m); 2. Carmen Ionescu (Steaua) 62,78 m (următoarea încercare 60,76 m); 3. Lia Manoliu (Metalul) 61,50 m; 4. Olimpia Catarama (C.S.O. Cîmpulung Muscel) 59,18 m; 5. Anna Mickler (R.D.G.) 53,88 m, 6. Carmen Romero (Cuba) 53,24 m

VICTORIE SCONTATĂ LA 110 M GARDURI

Prezența la startul cursei a vest-germanului Günther Nickel, unul dintre cei mai renumiți specialiști europeni ai probei a lămurit, de la bun început, chestiunea învingătorului. Într-adevăr, el și-a confirmat din plin înalta clasă pe care o deține, cîștigînd fără dificultăți o cursă pe care a dominat-o cu autoritate.

Ne pare rău că recordmanul nostru Nicolae Perța n-a izbutit, în cele din urmă, decît să se apropie la 0,1 s de recordul său și nu să-l și egaleze, 13,7 s însemnînd pentru el reconfirmarea standardului olimpic.

Clasament: **1. Günther Nickel (R.F.G.) 13,6 s — campion internațional al României,** 2. Guillermo Nonez (Cuba) 13,8 s, 3. Lorand Milasin (Honved Budapesta), 4. Nicolae Perța (Steaua) 13,8 s — campion național, 5. Miroslav Maychrzak (Polonia) 14,2 s, 6. Eckes Berkes (R.F.G.) 14,3 s, 7. Viorel Suciu (Steaua) 14,3 s, 8. Ștefan Szatmari (Univ. Brașov) 15,0 s.

ȘERBAN IOAN: „ÎN SFÎRȘIT, AM FĂCUT NORMA OLIMPICĂ!"

Săritura în înălțime s-a încheiat cu victoria — detașată — a lui Șerban Ioan, omul care a urmărit, cu o ambiție demnă de toată lauda, norma olimpică, reușind, în sfîrșit, s-o... prindă. Cu 2,17 m, cel mai bun rezultat românesc din acest an, el se apropie de exigențele selecționerilor echipei olimpice, rămînînd — firește — să reconfirme performanța și, de ce nu?, s-o îmbunătățească.

CLASAMENT: **1. Șerban Ioan (Dinamo) 2,17 m — campion internațional și național al României;** 2. Csaba Dosa (I.P. Tg. Mureș) 2,12 m; 3. B. Papadumitriu (Grecia) 2,04 m; 4. Mihai Purice (C.A.U.) 2,04 m; 5. Cornel Scafeș (C.A.U.) 2,04 m; 6. Mihai Niculescu (C.A.U.) 2,00 m

GREUTATEA N-ARE ÎNCĂ... GREUTATE

În contextul rezultatelor obținute în prima zi de concurs, aruncarea greutății bărbați s-a situat printre cele mai modeste ca valoare. Primul loc în campionatele internaționale a fost cîștigat cu 17,28 m (va fi fiind oare printre primele... 100 de rezultate europene?), iar cel de campion național cu... 16,56 m.

CLASAMENT: **1. Viktor Kalabin (U.R.S.S.) 17,28 m — campion internațional al României; 2. Marin Iordan (Dinamo) 16,56 m — campion național;** 3. Adrian Gagea (Dinamo) 16,53 m; 4. Gh. Dumbravă (C.A.U.) 14,87 m; 5. Gh. Suha (C.A.U.) 14,71 m; 6. Paul Neagu (Lic. 35 București) 14,65 m.

DIN NOU RECORD DE JUNIORI LA SULIȚĂ

Realizînd 76,14 m din prima încercare, Dezideriu Szilagy a cîștigat modestul concurs de aruncare a suliței. Noul campion a mai avut o aruncare de peste 67 de metri, celelalte fiind depășite. Singura satisfacție — noul record de juniori realizat de reșițeanul **Gheorghe Megelea.** După succesul său de acum o săptămînă, elevul prof. Daniel Maier și-a îmbunătățit cea mai bună performanță, reușind 73,80 m, cifră care i-a adus locul II. Fostul campion al țării, C. Grigoraș, nu s-a clasat decît pe locul IV, fiind depășit și de juniorul Liviu David.

CLASAMENT: **1. Dezideriu Szilagy (Rapid Buc.) 76,14 m — campion internațional și național al României;** 2. Gheorghe Megelea (Șc. Sp. Reșița) 73,80 m — record de juniori, 3. Liviu David (Șc. Sp. Oradea) 69,60 m, 4. Constantin Grigoraș (Metalul Suceava) 69,12 m, 5. Marcel Petra (Steaua) 69,12 m, 6. Ștefan Nagy (C.S.U. Oradea) 67,08 m

ANUL NATALIEI ANDREI

Indiscutabil, 1972 a fost — cel puțin pînă acum! — anul semifondistei craiovence Natalia Andrei, care ieri a adăugat salbei sale de succese o nouă, sau mai bine zis, noi victorii. Ea a cîștigat cursa de 1 500 m de o manieră clară și categorică, probă pe care a controlat-o tot timpul și în finișul căreia s-a detașat cu impetuozitate irezistibilă.

CLASAMENT: **1. Natalia Andrei (Rovine Craiova) 4:18,6 — campioană internațională și națională a României,** 2. Maria Lincă (Metalul) 4:20,7, 3. Irina Bondarciuk (U.R.S.S.) 4:21,6, 4. Gerda Ranz (R.F.G.) 4:21,7, 5. Zofia Kolakowska (Polonia) 4:25,1, 6. Maricica Puică (Dinamo) 4:28,7.

DIN NOU, CAROL CORBU!

Pentru a patra oară consecutiv, Corbu își adjudecă victoria în campionatele republicane, ca și în cele internaționale. De data aceasta cu 16,69 m, obținuți din prima încercare, el a stabilit și noi recorduri ale competițiilor. Seria săriturilor sale a fost următoarea: 16,69 m, 16,37 m (a căzut pe spate, ratînd ocazia unei performanțe de circa 17 metri), dep., 16.64 m. La ultimele sale încercări el a renunțat.

CLASAMENT: **1. Carol Corbu (Steaua) 16,69 m — campion internațional și național al României,** 2. Henrik Kalocsay (Honved B-pesta) 16,15 m, 3. Pentti Kuukasjärvi (Finlanda) 16,13 m, 4. Juan Velasquez (Cuba) 16,12 m, 5. Vasile Dumitrescu (Dinamo) 16,08 m, 6. Miklos Balogh (Honved B-pesta) 15,54 m, 7. Eremia Rotaru (Univ. Brașov) 15,43 m.

ÎN STIL DE MARE CAMPION...

...și-a adjudecat Petre Lupan cele două titluri puse în joc în cursa de 1500 m, pe care a cîștigat-o extrem de ușor, printr-un finiș lung, cu care și-a surprins partenerii de întrecere și căruia nu i-au putut răspunde cu nimic.

CLASAMENT: **1. Petre Lupan (Steaua) 3:45,1 — campion internațional și național al României,** 2. Glowczewski (Polonia) 3:46,1 3. Vlado Jorjevici (Iugoslavia) 3:46,3, 4. Zoltan Gașpar (C.A.U.) 3:46,3, 5. Nicolae Onescu (Rovine Craiova) 3:46,5 — record de juniori, 6. Skowronek (Polonia) 3:46,9.

CAMPIOANĂ A ȚĂRII ÎNAINTE DE FINALĂ!...

Petra Vogt, campioana europeană a sprinterelor în 1969, a dominat seriile cursei de 100 m, fiind cronometrată în 11,2 (cu vînt de 2,48 m sec). Surprinzător succesul din prima serie al iugoslavei Elica Pavlicik, care a egalat, cu 11,5, recordul țării sale. Singura atletă romîncă în finală — junioara Adriana Surdu, care și-a asigurat astfel titlul de campioană națională înaintea... finalei.

CLASAMENT: **1. Petra Vogt (R. D. Germană) 11,5 — campioană internațională a României,** 2. Christine Tackenberg (R.F.G.) 11,8, 3. Irma Könnye (Honved B-pesta) 11,9, 4. Elica Pavlicik (Iugoslavia) 12,0, 5. Marica Tabori (Honved B-pesta) 12,0, 6. **Adriana Surdu (Lic. nr. 2 Iași) 12,0 — campioană națională,** ... 8. Maria Lazăr (Polit. Timișoara) 12,0, 9 Mariana Goth (Metalul) 12.1.

MATA FELIX NU A MAI REZISTAT ÎN FINALĂ

Nici o surpriză în cele 4 serii ale probei de 100 m, în care venezueleanul Mata Felix a alergat splendid în 10,2. Sudamericanul a smuls ropote de aplauze și pentru evoluția sa în prima semifinală unde a obținut, cu ajutorul vîntului (3,06 m/sec.), 10,1. În cealaltă, finlandezul Antti Rajamäki cîștigă clar (10,3) disputa cu reprezentanții noștri Zamfirescu și Munteanu (ambii 10,4). În finală însă, Mata Felix nu a mai rezistat; finlandezul Rajamäki a luat un start excelent, a condus cu siguranță pînă la 70 m și a suportat cu succes ultimul asalt al sportivului din Venezuela. Un amănunt important: în serii și semifinale cronometrajul a fost manual, în timp ce clasamentul final a fost alcătuit în urma cronometrajului electric realizat cu ajutorul aparatului Telesid.

CLASAMENT: **1. Antti Rajamäki (Finlanda) 10,4 — campion internațional al României,** 2. Mata Felix (Venezuela) 10,4, **3. Gh. Zamfirescu (Steaua) 10,6 — campion național,** 4. Al. Munteanu (Dinamo) 10,6, 5. Jesus Rico (Venezuela) 10,7, 6. Toma Petrescu (C.A.U.) 10,8.

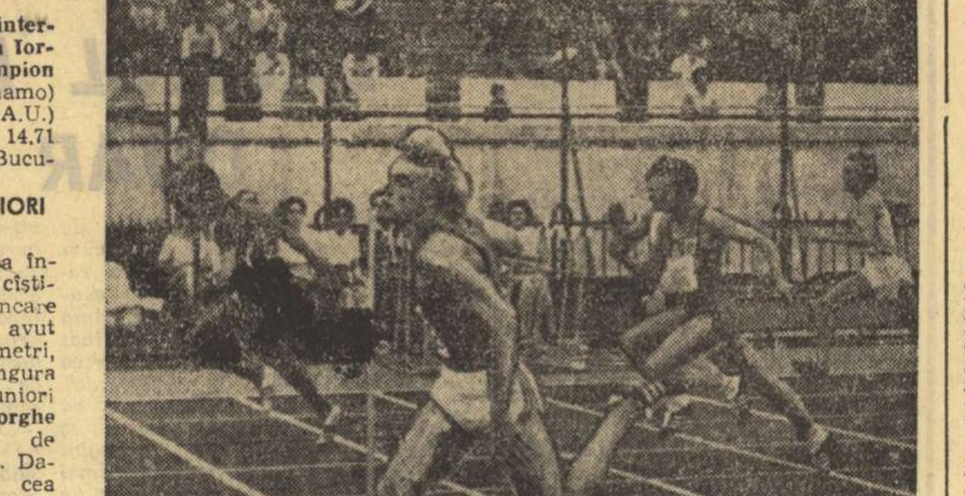

Sosire strînsă în finala cursei de 100 m

ALTE REZULTATE

400 METRI: 1. Alberto Juantorena (Cuba) 46,4 — campion internațional al României, 2. K. Onisiforou (Grecia) 46,8, 3. Jose Trana (Cuba) 46,8, **4. C-tin Stan (C.A.U.) 46,9 — campion național,** 5. Miros Kristow (Polonia) 47,1, 6. Al. Sălcudeanu (Dinamo) 47,4.

10 000 metri: 1. Nicolae Mustață (Dinamo) 29:32,8 — campion internațional și național al României, 2. Moise Hatoș (Dinamo) 29:54,4, 3. Karel Lismont (Belgia) 30:03,6, 4. Jan Wawrzuta (Polonia) 30:31,0, 5. Mihai Păduraru (C.A. Roman) 30:39,8, 6 Ioan Jeger (Dinamo) 30:45,0.

3 000 M OBSTACOLE: 1. Gh. Cefan (Rapid) 8:46.8 — campion internațional și național al României, 2. Ion Dima (Metalul) 8:52,2, 3. Ivița Jokik (Iugoslavia) 8:54,8, 4. Milan Tomici (Iugoslavia) 8:56,6 m, 5. Jose Cobo (Cuba) 9:02,6, 6. Luca Voichin (Rapid) 9:06,0.

400 M FEMEI: 1. Rita Kuhne (R.D. Germană) 53,3 — campioană internațională a României, 2. Liliana Leau (L.E.A. Cîmpulung Muscel) 54,9 — campioană națională, 3. Rafira Fița (I.P. Galați) 55,0, 4. Ludmila Siminiuta (U.R.S.S.) 55,3, 5. Doina Bădescu (Rapid) 55,4, 6. Marilena Băditoiu (Univ. Brașov) 56,1.

Zbor fotbalistic

„MIGHTY JETS"

Cel mai popular sport din Africa este — fără îndoială — fotbalul. În Nigeria, fotbalul își are „partea leului" în preferințele sportive ale celor 65 de milioane de nigerieni. De aceea, atunci cînd joacă echipa „Mighty Jets", cum este poreclită prima formație a țării, nu se găsește nici un bilet.

Echipele sovietice „Zenit" — Leningrad, „Șahtior" — Donețk, „Sokol" — Saratov și altele, aflate în turneu prin Africa, au pierdut în fața jucătorilor de la „Mighty Jets". De fapt, nici chiar renumita formație Santos, cu Pele în rîndurile sale, nu a putut face decît un meci egal (2—2) cu jucătorii din Lagos. Ultimele rezultate în întîlnirile cu echipele Camerunului (2—1), Marocului (3—0), un meci nul cu Dahomey și unul pierdut cu echipa Guineei, oferă de asemenea o frumoasă carte de vizită reprezentativei nigeriene.

Ca stil, fotbalul nigerian amintește pe cel brazilian, sau în orice caz suferă influența sa. Nu întîmplător, la cîrma echipei naționale se află Giorgio Penna (nigerian de origine), care a jucat în Brazilia.

UN STADION ÎN CONSTRUCȚIE DE 12 ANI

O foarte frumoasă impresie asupra tuturor comentatorilor aflați la Sao Paulo, cu ocazia meciurilor „Cupei Independenței", a făcut stadionul local. El aparține oficial clubului Sao Paulo și se numește destul de complicat: „Estadio Cicero Pompei de Tolido", dar brazilienii, mari amatori de porecle, i-au mai simplificat denumirea, botezîndu-l **Murumbu.**

Constructorii l-au dotat cu 148 000 de locuri, dar se pare că la meciul dintre Brazilia și Iugoslavia au încăput aici peste 160 000 de spectatori. Deși stadionul e în construcție de 12 ani, el nu are încă formă definitivă. În incinta sa se găsesc săli de gimnastică, săli de box și de scrimă, două băi, trei bazine de înot, două terenuri de fotbal, un stadion pentru atletism cu o capacitate de cinci mii de locuri, zece terenuri de tenis etc. Sala principală de gimnastică poate adăposti 20 000 de spectatori.

Stadionul este permanent deschis pentru cei 70 000 de membri cotizanți ai clubului. Printre alte dotări ale acestui gigant al sportului se află și terenuri speciale pentru copii, unde aceștia — sub îndrumarea antrenorilor și supravegherea părinților — învață tainele fotbalului și ale altor sporturi.

AMATORUL HOENESS

Întreg stadionul, decorat cu cele cinci cercuri olimpice, vuia de aclamații și de chemări ritmate: Hoeness... Hoe-ness... Era la meciul dintre echipa müncheneză Bayern și principala ei adversară Schalke 04. Bavarezii, cu șase componenți ai naționalei vest-germane în formație, au repurtat o victorie decisivă cu scorul de 5—1! Ultimul gol a fost marcat de tînărul în vîrstă de 20 de ani, **Uly Hoeness,** extrema dreaptă a formației, de cinci ori internațional. El a făcut și cu această ocazie un joc excepțional, plasîndu-se printre primii jucători ai țării sale.

Cronicile au elogiat cum se cuvine pe Hoeness, relevînd faptul că tînărul fotbalist al echipei R.F.G. are statut de amator. Hoeness a fost selecționat în echipa olimpică și nu a mai putut face deplasarea în Iran, pe care clubul Bayern a avut-o în program. În schimb, a beneficiat de un neașteptat concediu la munte, în așteptarea meciurilor din turneul olimpic.

UN MECI AMERICA DE SUD — AFRICA

Unde s-a disputat meciul dintre reprezentativele Americii de Sud și Africii? Orice iubitor de fotbal va spune desigur că o asemenea întîlnire încă nu a avut loc. Și, totuși, pe stadionul din Moscova s-au întîlnit, într-o foarte disputată partidă, reprezentativele de studenți ai țărilor sud-americane și ai celor africane din cadrul Universității internaționale „Patrice Lumumba" din capitala Uniunii Sovietice.

În fața a peste 20 de mii de spectatori, sud-americanii au obținut o victorie la limită, 2—1, după un meci care a entuziasmat frenetica asistență, compusă în majoritate din studenți.

Ce-ai făcut...? — pare să-i reproșeze fundașul, portarului de la Egyetértés într-un meci din campionatul Ungariei Cu acest gol, Vasas a cîștigat cu 3—2, și echipa Egyetértés continuă să fie amenințată cu retrogradarea

Foto: KÉPES SPORT — Budapesta

■ ULTIMELE ȘTIRI ■ ULTIMELE REZULTATE ■ ULTIMELE ȘTIRI

REDUCEREA PEDEPSEI LUI GLASGOW RANGERS

Comisia de apel de pe lîngă U.E.F.A., întrunită la Zürich, a redus din termenul suspendării echipei scoțiene Glasgow Rangers, ai căror suporteri s-au făcut vinovați de grave abateri de la etica sportivă în timpul finalei „Cupei Cupelor" cu echipa Dinamo Moscova. După cum se știe, U.E.F.A. a hotărît inițial ca echipa din Glasgow să nu mai aibă dreptul de a participa timp de doi ani la nici o competiție organizată de forul european de fotbal. Considerînd că pedeapsa este prea severă, Comisia de apel a redus suspendarea la un sezon.

RECORD VEST-GERMAN LA ARUNCAREA SULIȚEI

Cu prilejul unui concurs atletic, care a avut loc la Augsburg, sportivul vest-german Klaus Wolfermann a stabilit un nou record național în proba de aruncarea suliței, cu rezultatul de 87,20 m. Vechiul record era de 86,80 m și aparținea aceluiași atlet.

TURUL IUGOSLAVIEI

Etapa a 8-a a Turului ciclist al Iugoslaviei a dus la o nouă schimbare de lider. Tricoul galben a fost preluat de rutierul sovietic Iuri Lavrușkin, sosit în plutonul fruntaș, în timp ce fostul lider, Reingold Kalnieks (U.R.S.S.), a pierdut în această etapă circa 4 minute. Pe locul doi se află francezul Meslet — la 9". urmat de compatriotul său Esclassan — la un minut.

Desfășurată pe traseul Zagreb — Ljubljana (140 km), etapa a 8-a a fost cîștigată la sprint de olandezul Ben Koken, în 3 h 08'13". În același timp cu învingătorul au mai fost înregistrați în ordine Esclassan, Trișcin (U.R.S.S.), Jeliel, Cubrici (ambii Iugoslavia), Mihai Îlrsoveni (România), Pocrnia (Iugoslavia) și Lavruskin (U.R.S.S.).

Redacția și administrația: București, str. Vasile Conta nr. 16; telefoane; centrala 11.10.05, secția corespondenți 11.51.09, interurban 72 și 286; telex: sportrom buc. 180, Tiparul I. P. „Informația", București 40.368

Biblioteca municipală Tîrgu-Mureș

PROLETARI DIN TOATE ȚĂRILE, UNIȚI-VĂ!

Sportul

ZIAR AL CONSILIULUI NATIONAL PENTRU EDUCAȚIE FIZICĂ ȘI SPORT

ANUL XXVIII — Nr. 7111 | 4 PAGINI 30 BANI | LUNI 10 IULIE 1972

CINCINALUL ÎN PATRU ANI ȘI JUMĂTATE!

OAMENII MUNCII VORBESC PRIN FAPTE

IN CINSTEA CONFERINȚEI NAȚIONALE A PARTIDULUI ȘI A CELEI DE-A 25-A ANIVERSĂRI A REPUBLICII

LA UZINA MECANICĂ NICOLINA IAȘI, ANGAJAMENTUL INIȚIAL A FOST DUBLAT

Uzina mecanică ieșeană Nicolina are o tradiție de peste 80 de ani. Astăzi aici se produc utilaje de construcții și utilaje rutiere care trec și granițele țării. O vizită în această puternică unitate industrială ne-a relevat munca plină de avînt, capacitatea creatoare și entuziasmul cu care întregul colectiv întîmpină Conferința Națională a partidului și cea de a 25-a aniversare a Republicii. Dincolo de datele pur statistice ale angajamentelor luate — al căror conținut este desigur grăitor pentru eforturile muncitorilor de la Nicolina — se mai înscriu și creșterea randamentului mașinilor, întărirea disciplinei tehnologice și de muncă, economisirea materiilor prime și alte realizări de mare importanță, pentru bunul mers al producției. În privința acțiunii de economisire a materiilor prime, este interesant de știut că, de la 1 iulie au luat ființă în uzină mai multe comisii care au scopul de a lucra la reproiectarea diferitelor produse, subansamble, repere etc., pentru „ușurarea" lor și, deci, pentru reducerea consumului de metal, în primul rînd, de combustibil și de energie, în al doilea. Roadele acestei acțiuni practice (nu este vorba, nici pe departe, de vreun... studiu lipsit de eficiență) se vor vedea în producția anului 1973, cînd consumurile de care am amintit ar urma să se reducă cu 20 la sută.

★

La secția de turnătorie a uzinei, l-am întîlnit pe tovarășul **Constantin Postolache**, șef de echipă, delegat la Conferința Națională a partidului.

— **Cei 116 muncitori ai secției turnătorie**, ne spune C. Postolache, **s-au angajat să dea peste plan, în cinstea Conferinței Naționale a partidului, 10 tone de piese turnate, 190 tone de fontă și 90 tone de oțel. Colectivul pe care îl conduc realizează pe deplin sarcinile pe care și le-a asumat.**

— Cum ați primit vestea investi-

(Continuare în pag. a 2-a)

SPORTUL — PREZENT ÎN „EXPOZIȚIA REALIZĂRILOR SOCIAL-CULTURALE ALE JUDEȚULUI CLUJ"

Deschisă în cinstea celor două mari evenimente ale anului 1972, Conferința Națională a Partidului și aniversarea unui pătrar de veac de la proclamarea Republicii, **„Expoziția realizărilor social-culturale ale județului Cluj"** oferă un spațiu central activității de educație fizică și sport, reprezentată, aici, prin corolarul ei: trofeele și distincțiile sportive obținute.

Sînt expuse, la loc de cinste, cele trei steaguri și diplome decernate de către C.N.E.F.S. Consiliului județean Cluj, cîștigător consecutiv — în anii 1969, 1970 și 1971 — al întrecerii pe țară între consiliile județene pentru educație fizică și sport (grupa I), distincțiile acordate cluburilor sportive Universitatea, C.S.M. și Voința, trofeele primite de către sportivii clujeni în diferitele întreceri internaționale, imagini din timpul celor mai importante competiții desfășurate pe bazele sportive ale orașului de pe Someș, prezentări de echipe, sportivi și antrenori.

O emoționantă retrospectivă sportivă, care reactualizează vizitatorului momentele de vîrf ale sportului clujean

„REGATA INTERNAȚIONALĂ SNAGOV"

ECHIPAJELE ROMÂNIEI ȘI U.R.S.S. au dominat finalele probelor olimpice

● Trei victorii și numeroase alte locuri fruntașe pentru reprezentanții țării noastre

Echipajul român de caiac 4 (de la dreapta la stînga A. Vernescu, M. Zafiu, R. Vartolomeu, A. Sciotnic) *învingător într-una din cele mai frumoase curse ale finalelor „Regatei Snagov".* Foto: Paul ROMOȘAN

Splendidă zi, ieri dimineață, pentru finale...

După trierea — poate puțin plictisitoare, dar întotdeauna necesară — din serii, recalificări și semifinale (conform programului olimpic) a început, de fapt, exigența verificare pentru München. Este vorba, bineînțeles, de etapa actuală de pregătire în care „Regata internațională Snagov" a fost considerată de toți participanții drept unul dintre cele mai dificile examene ale acestui sezon. Concurînd în compania a numeroși caiaciști și canoiști de peste hotare (reprezentînd 9 țări), **sportivii români au dovedit — spre satisfacția generală — aceeași constanță valorică pe care o remarcam după regatele de la Plovdiv și Tampere, obținînd 3 VICTORII**, care ne bucură în mod deosebit, mai ales dacă avem în vedere valoarea ridicată a unora dintre adversari.

SAPORENKO — REDIVIVUS...

Cei care, în baza rezultatelor din ultimii doi-trei ani, nu-l mai vedeau pe Alexandr Saporenko printre favoriții de la München, au — după finala probei de K 1—1000 m — multe motive să-și revadă părerile. Ieri, Saporenko a fost imbatabil. Este drept că — exceptînd prezența caiaciștilor noștri, în special a lui V. Roșca, I. Dragulschi, C. Macarencu — startul probei nu a reunit valori consacrate, dar nu la adversari ne referim cînd afirmăm că Saporenko a învins în stil de autentic campion, ci la dezinvoltura cu care a străbătut cei o mie de metri. Remarcabilă evoluția lui Roșca, hotărît, se pare, să mai aibă un cuvînt de spus în dificila selecție olimpică.

DUELUL WICHMAN — PATZAICHIN DECIS DE FINIȘ ȘI DE... NEATENȚIE!

A fost proba celor mai mulți candidați la medaliile olimpice. Scontat, în prim-planul cursei s-au situat Patzaichin, Wichman, Iurcenko și Lewe. După un start bun,

Dan GARLEȘTEANU

(Continuare în pag. a 2-a)

DUPĂ O LUPTĂ GIGANTICĂ, SMITH A CUCERIT WIMBLEDONUL LA LIMITA LIMITELOR: 3-2!

SMITH ȘI NĂSTASE, DOI TITANI AI TENISULUI, au oferit lumii întregi un spectacol fantastic!

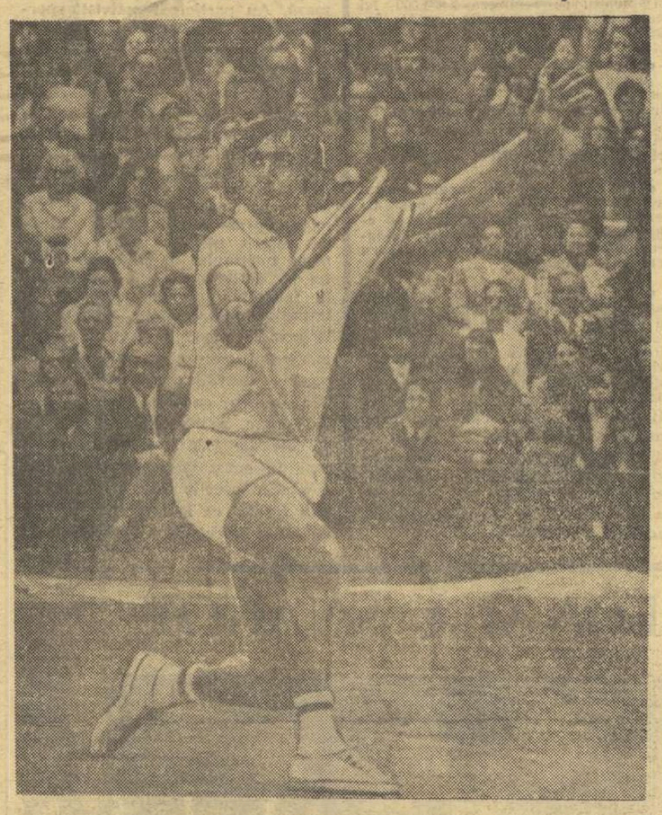

Ilie Năstase, primul român finalist la Wimbledon, n-a reușit să cîștige, dar s-a dovedit, într-adevăr, un Yehudi Menuhin al tenisului

● Năstase, Casals — cîștigători la dublu-mixt

LONDRA, 9 (prin telefon, de la trimisul nostru special). —

O partidă entuziasmantă, între doi titani ai sportului alb. Una dintre cele mai pasionante finale găzduite de „Centralul" de la Wimbledon în cei aproape 100 de ani de cînd se desfășoară acest campionat mondial de tenis pe teren cu gazon. Aceasta este părerea unanimă a specialiștilor prezenți aici în legătură cu întîlnirea Smith — Năstase, încheiată, după aproape trei ore de joc, cu victoria la limită a reputatului tenisman american. Învingătorul a făcut unul dintre cele mai bune meciuri din cariera lui, Smith excelînd prin forța și precizia loviturilor. A lipsit, însă, foarte puțin ca Ilie Năstase să înscrie o victorie senzațională. Și, pentru că bănuiesc că aproape toți dintre dv., stimați cititori, ați fost prezenți în fața micilor ecrane pentru a viziona întîlnirea, mă voi opri doar la momentele mai semnificative ale meciului.

Năstase a început foarte calm partida și a reușit să se impună prin execuții de mare măiestrie, care au făcut ca tribunele să explodeze deseori în ropote de aplauze. El a cîștigat primul set cu 6—4, după care, în setul doi, are la început avantaj (1—0), făcînd break, dar Smith se revanșează imediat și apoi se distanțează: 3—1, 4—2, 5—2, 6—3. Setul al treilea debutează foarte bine pentru Năstase, care își cîștigă serviciul și apoi face break: 2—0. Smith egalează însă, și, după încă un break și un ghem cîștigat pe serviciul său, are 4—2, apoi 5—3 și încheie victorios setul printr-un break: 6—3.

Cel de-al patrulea set anunță o luptă acerbă, fiecare jucător își cîștigă serviciul pînă la 4—4. În ghemul 9, cînd Ilie are 40—0, el pierde o minge, dar izbutește să facă break: 5—4 și, prin adjudecarea propriului serviciu, să restabilească egalitatea în seturi.

Trecuseră două ore de la începere și soarta partidei nu era încă hotărîtă. Urma setul decisiv. Și în acesta rezultatul se menține egal: 2—2, după care urmează poate cel mai fierbinte ghem al întregului meci. Aflîndu-se la serviciu, Smith are de șapte ori avantaj, iar Năstase de trei ori. Americanul, însă, reușește să finalizeze și conduce cu 3—2. Cîteva prelungite du-

Constantin COMARNISCHI

(Continuare în pag. a 4-a)

A FOST ATÎT DE APROAPE...

Cît de puțin a lipsit pentru ca Ilie să fie în locul lui Stan, în prim planul Wimbledonului? Atît de puțin încît pentru cîteva clipe, în acel templu al tenisului, a fost o liniște apăsătoare și apoi aplauzele au izbucnit pentru a răsplăti pe acești doi titani ai tenisului mondial și pe fericitul cîștigător al finalei. În ultimele ghemuri ale acestui fantastic spectacol, cine n-a avut oare senzația că jocul de tenis a trecut dincolo de limitele posibilului, că deznodămîntul este aproape și totuși departe, că asistă la o dispută între real și ireal!

A cîștigat Smith, la limita limitelor, și îl aplaudăm ca pe un mare tenisman al zilelor noastre. Pentru ca să fie învinsă această statuie, în care numai mîinile și picioarele sînt parcă vii, adversarul ar trebui să-i replice pe măsura lui ultramaterială care cere puncte, ghemuri și iar puncte și ghemuri, într-o încrîncenare lipsită de suflet și de fantezie, în care depășirea adversarului este ținta unică. Învingător, ca la Paris în Turneul campionilor asupra lui Smith, sau învins de Smith ieri la Wimbledon, Năstase devine din ce în ce mai mult un vrăjitor al mingii, un artist al tenisului, pentru că lui, ca oricărui mare artist, îi place, nebunește, să se autodepășească, să forțeze limitele posibilului în tenis, în orice moment. De la antrenament la o finală, ca aceea de pe Wimbledon, transmisă la televizor pe tot globul.

Presa engleză l-a numit zilele trecute, încă înainte de semifinală, un Yehudi Menuhin al tenisului, ceea ce e nespus de frumos și ceea ce noi n-am fi încercat s-o facem. Într-adevăr, racheta de tenis, devine în mîinile lui Ilie un adevărat Stradivarius și de aceea, pe sobrul Wimbledon, Ilie al nostru a fost iubit și aplaudat ca și cum s-ar fi aflat pe Progresul. Primul român finalist la Wimbledon a dovedit că este un artist al tenisului mondial și această postură de invidiat scade din regretul de a nu-l fi văzut pe Năstase sărutînd vestita cupă a Wimbledon-ului. Va veni și ziua aceea...

Dar pînă atunci, o altă Cupă suride flăcăilor noștri din tenis: Cupa Davis. Echipa Statelor Unite ale Americii s-ar putea să joace finala la București, cu același mare și implacabil Smith, și s-ar putea să vedem o revanșă cu care să ne treacă oful pentru acest Wimbledon care a fost atît de aproape de Ilie, de noi toți...

Aurel NEAGU

VALERIA BUFANU — 23,0 s PE 200 m — PRINCIPALA PERFORMERĂ A „INTERNAȚIONALELOR" DE ATLETISM

● Rezultate excelente la 400 mg ● V. Sărucan și Cornelia Popescu învingători merituoși ● Juniorii au fost la înălțime

Concurența tenisului de la Wimbledon a făcut pe mulți iubitori ai sportului să prefere transmisia din Anglia, spectacolului atletic de pe stadionul Republicii. De aceea, destul de puțină lume în tribunele bucureștene. Și totuși, fidelii atletismului, care au venit pe stadion n-au avut, desigur, ce regreta. Ei au asistat la cîteva probe interesante, la înregistrarea unor performanțe remarcabile, dar la mai puține ...surprize ca simbătă. Cea mai mare dintre puținele surprize ale zilei este, indiscutabil, victoria juniorului Cornel Anton în întrecerea săritorilor cu prăjina.

Consemnăm cu plăcere noile recorduri republicane realizate de Valeria Bufanu la 200 m (23,0 !) și Ion Rățoi la 400 mg (50,2).

O LECȚIE BINE ÎNVĂȚATĂ!

Cu multe decenii în urmă, fostul nostru campion Lazăr Bodea a făcut cunoscută grecilor aruncarea ciocanului. Se pare că ei au îndrăgit această probă și că au învățat-o bine, din moment ce ieri al doilea și al treilea performer al elenilor (primul fiind Giorgios Babaniotis) au cucerit cu manifestă ușurință primele locuri ale clasamentului „internaționalelor".

Dintre ai noștri, cea mai bună comportare a avut-o mediașanul Schneider, care își reeditează victoria, la „republicane", din 1971. O mențiune pentru juniorul Stan Tudor.

CLASAMENTUL: 1. Stavros Moutafsidis (Grecia) 66,02 m — campion internațional al României, 2. Georgios Georgiadis (Grecia) 64,32 m, 3. Frederic Schneider (C. S. Mediaș) 63,98 m — campion național, 4. Gheorghe Costache (Dinamo) 61,30 m, 5. Stan Tudor (Viitorul) 60,86 m, 6. Virgil Țibulschi (Dinamo) 59,28 m.

CEL MAI VALOROS CONCURS INTERN

Suceveanca, astăzi reprezentantă a Cimpulungului Muscel, Valentina Cioltan și-a confirmat încă o dată valoarea, cîștigînd ușor, pentru a doua oară, titlul de campioană la aruncarea greutății. Trei din cele șase aruncări ale sale (celelalte au fost „depășite") au măsurat peste 17 metri, ceea ce, să recunoaștem, marchează o frumoasă constanță. Fosta, ani de-a rîndul, campioană republicană Ana Sălăgean a trecut și ea peste 17 metri, iar tînăra Mihaela Loghin și-a realizat un valoros record personal.

Întrecerea de ieri a fost cea mai valoroasă din istoria atletismului nostru.

CLASAMENTUL: **1. Valentina Cioltan (C.S.O. Cîmpulung Muscel) 17,69 m — campioană internațională și națională a României, 2.** Ana Sălăgean (Tractorul Brașov) 17,11 m, 3. Mihaela Loghin (C. A. Roman) 16,07 m, 4. Carmen Ionescu (Steaua) 15,45 m, 5. Lia Manoliu (Metalul) 15,27 m, 6. Viorica Brad (Progresul) 13,78 m.

VALERIA BUFANU A CIȘTIGAT UȘOR

Finala probei de 100 m garduri a oferit — așa cum am și pronosticat — un interesant duel între

Cronici de: Romeo VILARA, Hristache NAUM, Adrian VASILIU. Foto: S. BACKSI

(Continuare în pag. a 4-a)

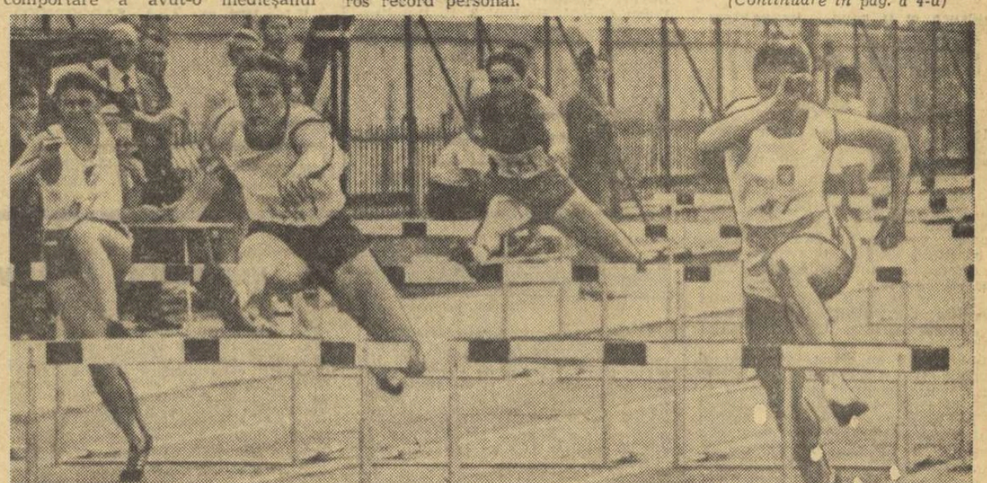

Valeria Bufanu, *într-o formă deosebită, a cîștigat ieri două probe: 100 m garduri și 200 m*

În întîlnirea feminină România — R. P. Chineză

GIMNASTELE NOASTRE S-AU COMPORTAT EXCELENT

BRAȘOV, 9 **(prin telefon, de la trimisul nostru).** Ziua a doua a concursului internațional amical de gimnastică dintre selecționatele României și R. P. Chineze a programat, duminică după-amiază, întrecerea formațiilor feminine. Sala Armatei a fost luată cu asalt de mulți iubitori ai gimnasticii, astfel că demonstrația de virtuozitate și măiestrie a sportivelor românce și chineze a fost urmărită și aplaudată de un numeros public. Din echipa țării noastre au lipsit două dintre cele mai bune maestre, campioana țării, Elena Ceampelea, și Alina Goreac, care se resimt încă după unele accidente. În consecință, antrenorii au aliniat o garnitură tînără, cu reale posibilități de afirmare: **Iuliana Simonfi, Ștefania Bacoș, Anca Grigoraș, Mariana Gheciov, Elisabeta Turcu și Paula Ioan.** De asemenea, au fost folosite, ca rezerve, **Vanda Ispravnicu** și **Rodica Sabău**. Ambele echipe au manifestat o bună dispoziție de concurs, prezentînd exercițiile libere alese la un nivel ridicat. La sărituri și paralele, cele dintîi probe ale concursului, gimnastele românce s-au detașat net de adversarele lor, obținînd victorii clare, cu 46,95—46,95 (sărituri) și respectiv 47,00—45,85. Evoluții remarcabile au avut la aceste probe Paula Ioan și Elisabeta Turcu, clasate pe primele două locuri, cu note de peste 9,50.

La bîrnă, gimnastele oaspete au evoluat excelent — o remarcă pentru execuția de clasă a sportivei **Tiang Giau-i** (9,50) — cucerind victoria cu 46,70 p, față de 46,10 p realizate de echipa noastră, în vreme ce exercițiul la sol a fost dominat și cîștigat de gimnastele românce cu 46,95 p — 46,60 p. La această probă se cer subliniate evoluțiile pline de grație și precizie ale **Ștefaniei Bacoș** (9,50) și **Paulei Ioan** (9,45). Iată, însă, clasamentele finale: **PE ECHIPE: 1. România** — 187,00; 2. **R. P. Chineză** — 185,10; **INDIVIDUAL COMPUS: 1. Elisabeta Turcu** 37,65; 2. **Paula Ioan** 37,55; 3. **Anca Grigoraș** 37,40; 4. **Wang Wei-tien** 37,35; 5. **Ming Siau-lin** 37,30; 6. **Tiang Giau-i** 37,10.

Constantin MACOVEI

ELISABETA TURCU

METALUL DROBETA TR. SEVERIN, METROM BRAȘOV, GLORIA BUZĂU ȘI DELTA TULCEA AU PROMOVAT ÎN DIVIZIA B LA FOTBAL

Ieri s-au disputat ultimele jocuri pentru barajul de calificare în Divizia B. Partidele s-au încheiat cu următoarele rezultate:

La Roman: Petrolul Moinești — I.T.A. Pașcani 3—1 (2—1).

La Ploiești: Gloria Buzău — Flacăra Moreni 1—0 (0—0).

La Rîmnicu Vîlcea: Metalul Drobeta Tr Severin — Independența Sibiu 1—1 (0—1).

La Hunedoara: Metrom Brașov — Industria Sîrmei C. Turzii 2—1 (0—0).

Au promovat în Divizia B echipele: **Delta Tulcea, Gloria Buzău, Metalul Drobeta Tr. Severin și Metrom Brașov.**

Amănunte în pag. a 3-a

În cinstea CONFERINȚEI NAȚIONALE A PARTIDULUI ȘI A CELEI DE-A 25-A ANIVERSĂRI A REPUBLICII

LA UZINA MECANICĂ NICOLINA IAȘI, ANGAJAMENTUL INIȚIAL A FOST DUBLAT

(Urmare din pag. 1)

rii dv. cu onoranta calitate de delegat la Conferința Națională a partidului ?

— **Cu mare bucurie și emoție. Este adevărat că secția din turnătorie în care activez este mereu fruntașă pe uzină. Dar, din atîția muncitori conștienți și atîtea cadre înalt calificate ale uzinei, m-au ales pentru acest eveniment deosebit tocmai pe mine ! Acest lucru îl consider ca pe o înaltă cinste și un puternic stimulent pentru activitatea viitoare.**

★

Am stat de vorbă și cu Constantin Ionescu, electrician de la secția Reparații, atacant al echipei de fotbal Nicolina, participantă în divizia C. Fotbalistul C. Ionescu, unul dintre cei mai vechi membri ai echipei, este un muncitor stimat în atelierul electric, foarte apreciat pentru activitatea ce o desfășoară, atît la locul de producție, cît și pe terenul de sport

„Secția noastră, ne spunea C. Ionescu, are sarcina de a asigura bunul mers al tuturor utilajelor energetice din uzină și, în special, al posturilor „trafo" și al aparatelor de ridicat. Să vă dau doar un exemplu din munca noastră în uzină, care — deși neproductivă, în sensul strict al cuvîntului — este de mare însemnătate. Simbăta 1 iulie, după-amiază, adică după ce orele de program se terminaseră, s-a defectat un pod „capră" (macara de 10 tone). Maiștrii R. Tașcă și M. Danciuc, împreună cu alți muncitori ai secției noastre, toți sportivi, l-au reparat într-un timp record, reducînd timpul de staționare a macaralei cu aproximativ 3 ore, adică la jumătate. Produsele care așteptau pe rampa de expediție au putut fi astfel încărcate în vagoane și trimise beneficiarilor care, ca și noi de altfel, sînt angajați în întrecerea socialistă în cinstea Conferinței Naționale a partidului. Ar fi fost, deci, o pierdere dublă, care astfel a fost evitată...

★

La uzina Nicolina s-ar mai putea spune cîte ceva și despre munca conștiincioasă a altor sportivi fruntași, cum ar fi aceea a luptătorului Emil Butu, campion republican pe anul în curs și campion balcanic în 1971, a boxerilor I. Nicolau și I. Agapi, medaliați cu bronz la ultimele campionate naționale, muncă integrată în efortul întregului colectiv al uzinelor mecanice pentru realizarea înainte de termen a angajamentelor luate în cinstea Conferinței Naționale a partidului și a celei de a 25-a aniversări a Republicii, pentru ÎNFĂPTUIREA CINCINALULUI, conform hotărîrii unanime a poporului, ÎN PATRU ANI ȘI JUMĂTATE !

La începutul anului, întregul colectiv al uzinei Nicolina își luase angajamentul să realizeze 2 000 000 lei peste plan la producția marfă fabricată.

● În cinstea Conferinței Naționale a partidului și a celei de-a 25-a aniversări a Republicii, angajamentul uzinei ieșene s-a dublat : 4 000 000 lei peste plan. În acest scop, a și fost asigurată contractarea în vederea livrării produselor către beneficiari.

● În plus, s-a luat angajamentul producerii a încă 50 de boghiuri pentru vagoanele de marfă, a 10 echipamente complete pentru buldozere S 650 și a 10 silozuri pentru depozitat ciment.

● Se tinde la obținerea, pe întreg anul 1972, a unei economii la prețul de cost în valoare de 500 000 lei.

● Clubul sportiv muncitoresc al uzinei Nicolina și-a propus îmbunătățirea porțiunii care îi aparține în zona de agrement Ciric, prin curățirea plajei, construcția unor terenuri de handbal, baschet, volei și tenis de cîmp, toate fiind amenajate prin munca patriotică a tinerilor muncitori din uzină. De asemenea, va fi construită și o popicărie acoperită, cu două piste.

C.F.R. ORAVIȚA POATE FI UN EXEMPLU ȘI PENTRU ALTE ASOCIAȚII

În urmă cu cîtva timp, am poposit la Oravița în căutarea activității sportive. Orașul oferă destul de multe date în privința educației fizice și sportului, a întrecerilor de pe stadion la care iau parte elevii, tineretul, oamenii muncii. Ca să cuprinzi toate aceste acțiuni, e destul de greu. Am fost, însă favorizați de o împrejurare fericită pentru a face cunoștință cu cîteva din problemele sportului din Oravița. Într-o după-amiază, la Consiliul orășenesc pentru educație fizică au fost puse în discuția consiliului două informări prezentate de C.O.E.F.S. și Comitetul orășenesc U.T.C. privind sportul de masă. Au participat activiști sportivi și ai U.T.C., profesori de educație fizică, președinți de asociații. S-au evidențiat cu acest prilej o serie de rezultate bune în organizarea activității competiționale sau a centrelor de inițiere la tenis de masă și atletism, s-a afirmat, ca o necesitate imperioasă, organizarea și la alte sporturi a unor asemenea „nuclee" sportive. L-am ascultat pe profesorul de chimie și biologie, **Cornel Mata**, un om cu părul cărunt, pledînd pentru dezvoltarea turismului în rîndurile elevilor, o activitate utilă, recreativă, la îndemîna oricui, mai ales că împrejurimile orașului, zonele de la poalele munților Aninei și Semenicului creează condiții optime pentru dezvoltarea acestui sport. Trebuie doar ca aceia care răspund de turism, adică organele sportive și cele ale U.T.C., să întreprindă ceva în amenajarea traseelor, mai ales prin locurile mai dificile. „Sîntem fericiți că locuim într-un oraș cu împrejurimi de o frumusețe pe care alții o doresc, și totuși, de drumeție, de educația fizică a maselor, a elevilor, prin excursii, prea puțin se vorbește și se face la noi" — spunea prof. Mata. În aceeași ședință am mai auzit că la Oravița sporturile tehnico-aplicative sînt necorespunzător popularizate și practicate de tineret, că elevii liceului din localitate (liceu pe care l-am vizitat apoi) n-au terenuri unde să joace handbal, volei sau baschet. Deci e normal ca activitatea asociației „Speranța" să fie necorespunzătoare. Și e vorba de un liceu, se pare cea mai mare unitate de învățămînt din Oravița. Situația se cere a fi rezolvată. Cum? Soluțiile le vor găsi organele sportive locale și conducerea liceului dacă nu vor mai omite această problemă deloc minoră.

Roadele inițiativei și entuziasmului

Și fiindcă vorbim de bază materială, ne vom opri la exemplul **asociației sportive C.F.R. din Oravița**, care poate constitui un model pentru toate celelalte, pentru cei ce nu dispun încă de terenuri de sport, dar care nu întreprind nimic și așteaptă ca totul să vină cumva, de-a gata, de undeva.

În curînd asociația C.F.R. va avea o bază sportivă cu care se va mîndri. N-a fost deloc simplu, desigur, dar spiritul de inițiativă al unor oameni entuziaști, ce au învins greutățile a triumfat. Am văzut cu ochii noștri ce au realizat pînă acum. Acolo, lîngă gară și în apropierea Atelierelor C.F.R., era un loc viran, în pantă denivelat. Conducerea asociației (**președinte Teodor Ghindea, șef de tură la depou**), cu sprijinul conducerii depoului (**director Ion Precup**) și al Comitetului de partid (**secretar Pavel Cînda**), a pornit la transformarea maidanului în terenuri de sport. În urmă cu un an s-a construit un bazin, de 33/14 metri, cu forțe proprii, cu contribuția oamenilor, cu resurse locale. Lîngă acest bazin, se vor amenaja alte două mai mici, pentru copii. Maidanul a început să capete altă înfățișare. S-au mutat din loc sute de metri cubi de pămînt pentru nivelare, se construiește din piatră un perete protector, ca să nu se surpe pămîntul tăiat. În curînd, fotbaliștii și amatorii de sport de la C.F.R. vor avea terenul lor. Pe alei s-au plantat puieți de brad. Se va amenaja un teren de volei lîngă plajă și altul de tenis pentru ca vizitatorii ștrandului să poată practica și aceste două sporturi. Baza sportivă se va împrejmui cu plăci de zgură presată, după o soluție dată de tehnicienii de la depou. Pot fi văzuți lucrînd acolo chiar directorul depoului și secretarul de partid, iar exemplul lor i-a molipsit și pe alții. Iată de ce asociația C.F.R. Oravița merită să fie cotată ca una dintre cele mai bune din oraș. Aici, oamenii iubesc sportul și îl sprijină. Și rezultatele nu întîrzie. Au loc campionate ale asociației, cei ce reprezintă Atelierele C.F.R. în competiții se străduiesc să aibă o comportare tot mai bună. Nu e de mirare că echipa radio-clubului de la C.F.R. Oravița este campioana țării pe anul 1972. „YO 2K BH" întreține legături cu 5 000 de radioamatori din 80 de țări, avînd o activitate intensă.

Ne-am oprit mai mult la asociația C.F.R. Oravița pentru că acest exemplu pe care ni-l oferă merită a fi evidențiat și urmat de alte asociații sportive. Mai ales de cele care se plîng că nu au o bază sportivă și nu pot organiza activități din această cauză...

Constantin ALEXE

„REGATA INTERNAȚIONALĂ SNAGOV"

(Urmare din pag. 1)

Patzaichin a luat conducerea și — rezistînd tuturor atacurilor, mai ales după 850 m, cînd Wichman și Lewe au „întărit" mult — se îndreptă în cîștigător spre balizele de la sosire. A urmat un finiș extraordinar de spectaculos. Pentru încă o clipă am avut certitudinea că Patzaichin va cîștiga duelul cu Wichman, dar canoistul nostru „l-a scăpat din ochi" pe ultimii metri și, cu numai două zecimi de secundă diferență, victoria a revenit în cele din urmă lui Wichman, care anunță astfel o remarcabilă revenire de formă, după un început de sezon mai slab. Neconcludentă evoluția celuilalt favorit al probei, Lewe. Modest, sub posibilități și, desigur, sub așteptări, locul ocupat de Lipat Varabiev.

Festivitatea de premiere în proba inaugurală — caiac simplu bărbați : învingătorul, sovieticul A. Saporenko este încadrat de românii V. Roșca și I. Dragulschi.

RIABCINSKAIA SAU PINAEVA ?

Prima finală a fetelor s-a încheiat cu rezultatele scontate. Caiacistele sovietice Riabcinskaia și Pinaeva au ocupat primele două locuri, dovedind o formă excelentă. Care dintre ele va concura, însă, la München în proba de K 1—500 m ? Iată o întrebare grea pentru antrenorii sovietici, care au de ales între două sportive de mare valoare. Într-o asemenea companie și avînd în vedere timpii realizați, ni se par demne de remarcat și evoluțiile sportivelor noastre. Este vorba, în primul rînd, de Viorica Dumitru — clasată pe locul III — Maria Nichiforov și Maria Ivanov

VICTORIE ROMÂNEASCĂ LA K-2—1000 M

Cu toate că la startul finalei de K 2—1000 m erau prezente și echipajele reprezentative ale U.R.S.S., Ungariei, R. D. Germane etc., Costel Coșniță și Vasile Simiocenco porneau favoriți în această cursă. Ei au confirmat integral așteptările și în cea de a doua parte a cursei și-au mărit avansul, cîștigînd confortabil cu 3 secunde diferență. Este o victorie frumoasă, pe linia ultimelor evoluții ale acestui echipaj în care antrenorii noștri își pun mari speranțe pentru întrecerile olimpice.

DANILOV — SIMIONOV, DIN NOU PE PRIMUL LOC

Este binecunoscut iubitorilor de sporturi pe apă faptul că, în acest an, două echipaje de canoe extrem de valoroase se află într-un pasionant duel pentru selecția olimpică. Ora răspunsurilor este încă departe, dar ieri Danilov și Simionov au punctat din nou în fața colegilor lor, cîștigînd finala probei de canoe dublu 1000 m după un finiș mai decis, în forță. Patzaichin — Covaliov au condus o bună parte a cursei, dar spre final au slăbit ritmul, permițînd nu numai lui Danilov — Simionov, ci și canoiștilor maghiari Darvas — Povascy să treacă înaintea lor balizele de sosire. Menționăm, însă, că departajarea pentru locurile 2—3 a fost făcută — iarăși — de numai două zecimi de secundă și că echipajul Patzaichin — Covaliov are încă multe șanse de... revanșă.

DOAR LA DOUĂ ZECIMI DE SECUNDĂ DE FAVORITELE OLIMPICE !

Finala probei feminine de K 2—500 m s-a redus, în ultima instanță, la o spectaculoasă întrecere între echipajele U.R.S.S. (Pinaeva — Kurisko) și României (Nichiforov — Dumitru). La sfîrșitul extrem de rapidei curse, cronometrele arătau doar o diferență de două zecimi de secundă între caiacistele sovietice (pe care le considerăm favorite la Jocurile Olimpice) și reprezentantele noastre. Iată un rezultat care poate stimula, în continuare, munca de pregătire a echipajului nostru Nichiforov — Dumitru, îmbunătățirea performanțelor sale. Meritoriu și locul 3 ocupat în această probă de Valentina Serghei și Maria Ivanov.

O A TREIA VICTORIE ȘI... URMĂTOARELE LOCURI FRUNTAȘE LA K-4—1000 M

În ultima finală a „Regatei internaționale Snagov" s-au aliniat în start echipajele de caiac 4—1000 m. A fost o finală extrem de disputată, cu un finiș de fotografie. Mai mult decît atît — finala ne-a adus și satisfacția unei noi victorii, realizată de echipajul nostru format din Aurel Vernescu — Mihai Zafiu — Roman Vartolomeu și Atanase Sciotnic. De altfel, pe primele 4 locuri în clasamentul probei s-au situat echipele noastre reprezentative.

Sportivii români încheie, așadar, testul preolimpic al „Regatei internaționale Snagov" cu 3 victorii și numeroase alte locuri fruntașe. Fără îndoială, evoluția „olimpicilor" noștri poate și trebuie să fie comentată nu numai prin prisma acestui bilanț, ci în raport direct cu valoarea adversarilor, cu cerințele etapei actuale de pregătire etc. Este ceea ce ne propunem să facem într-unul din numerele viitoare.

★

Duminică dimineața, în prima zi a întîlnirii bilaterale de juniori România — Bulgaria, tinerii caiaciști și canoiști din țara noastră au obținut victoria în toate cele 7 probe disputate. Întrecerile continuă astăzi.

FIȘIER

K 1 — 1000 m : 1. A. SAPORENKO (U.R.S.S.) 3:53,5 ; 2. V. Roșca (România) 3:56,4 ; 3. I. Dragulschi (România) 3:57,3 ; 4. C. Macarencu (România) 3:57,4 ; 5. I. Terente (România) 3:59,1 ; 6. Paschke (R. D. Germană) 4:00,6 ; 7. Helinge (R. D. Germană) 4:00,8 ; 8. Rummel (R. D. Germană) 4:00,9 ; 9. Z. Nechnitser (Ungaria) 4:04,7.

C 1 — 1000 m : 1. T. WICHMAN (UNGARIA) 4:16,7 ; 2. I. Patzaichin (România) 4:16,9 ; 3. V. Iurcenko (U.R.S.S.) 4:19,0 ; 4. J. Gruppe (R. D. Germană) 4:22,1 ; 5. L. Varabiev (România) 4:22,6 ; 6. G. Denisov (România) 4:25,7 ; 7. J. Csuke (Ungaria) 4:26,0 ; G. Harastazi (Ungaria) și Detlef Lewe (R. F. a Germaniei) — descalificați.

K 1 — 500 m (F) 1. I. RIABCINSKAIA (U.R.S.S.) 2:07,0 ; 2. L. Pinaeva (U.R.S.S.) 2:07,8 ; 3. V. Dumitru (România) 2:09,8 ; 4. M. Nichiforov (România) 2:10,4 ; 5. M. Ivanov (România) 2:11,9 ; 6. V. Serghei (România) 2:12,4 ; 7. M. Cosma (România) 2:14,5 ; 8. Kumbhols (R. D. Germană) 2:15,2, 9. P. Humă (România) 2:18,3.

K 2 — 1000 m : 1. C. COȘNIȚĂ — V. SIMIOCENCO (ROMÂNIA) 3:32,7 ; 2. C Kostenko — V. Cononov (U.R.S.S.) 3:35,7 ; 3. T. Nagy — G. Kralovan (Ungaria) 3:35,9 ; 4 Korsch — Jorke (R. D. Germană) 3:36,1 ; 5. Menendez — J. Celorio (Spania) 3:36,6 ; 6. Șt. Pocora — H. Ivanov (România) 3:37,1 ; 7. M. Patrichi — E. Zabara (România) 3:40,0 ; 8. Földy — I. Sidorenco (România) 3:40,4 ; 9. A. Varabiov — E. Pavel (România) 3:41,7.

C 2 — 1000 m : 1. GH. DANILOV — GH. SIMIONOV (ROMÂNIA) 3:58,0 ; 2. M. Darvas — P. Povascy (Ungaria) 3:59,2 ; 3. I. Patzaichin — S. Covaliov (România) 3:59,4 ; 4. E. Nemeș — S. Nemeș (România) 4:01,5 ; 5 V. Calabiciov — G. Munteanu (România) 4:01,8 ; 6. G. Petrikovics — T. Wichman (Ungaria) 4:02,1 ; 7. V. Papkov — M. Lobanov (U.R.S.S.) 4:05,3 ; 8. Hoffman — Glaser (R. F. a Germaniei) 4:05,5 ; 9. Sach — Skolnik (Cehoslovacia) 4:08,7.

K 2 — 500 m (F) : 1. L. PINAEVA — E. KURISKO (U.R.S.S.) 1:53,8 ; 2. M. Nichiforov — V. Dumitru (România) 1:54,0 ; 3. V. Serghei — M. Ivanov (România) 1:57,2 ; 4. M. Cosma — N. Sadovnic (România) 1:59,5 ; 5. Kumholtz — Oltmann (R. D. Germană) 2:01,0 ; 6. P. Humă — N. Nicolae (România) 2:02,6 ; 7. N. Munkeva — V. Miteva (Bulgaria) 2:11,9.

K 4 — 1000 m : 1. A. VERNESCU — M. ZAFIU — R. VARTOLOMEU — A. SCIOTNIC (ROMÂNIA) 3:08,4 ; 2. Șt. Pocora — H. Ivanov — D. Ivanov — V. Roșca (România) 3:08,9 ; 3. I. Terente — A. Varabiev — E. Pavel — I. Negraia (România) 3:10,3 ; 4. V. Ștefan — I. Bivol — V. Simionenco — I Ivanov (România) 3:10,9 ; 5. I. Filatov — I. Stetstenko — V. Didenko — V. Morozov (U.R.S.S.) 3:11,4 ; 6. Korach — Jorke — Kersten — Psche (R. D. Germană) 3:11,7 ; 7. H. Menendez — J. Celario — E. Alvaro — J. Sans (Spania) 3:13,4 ; 8. Makkela — Konjule — Markkanen — Lechtosaloj (Finlanda) 3:14,1 ; 9. S. Földy — I. Sidorenco — M. Patrichi — E. Zabara (România) 3:14,4.

Considerațiuni după „Turneul Prietenia" (I)

FLORETIȘTII ROMÂNI — PREZENȚĂ NESATISFĂCĂTOARE ÎN IMPORTANTUL EXAMEN DE LA KATOWICE

Turneul internațional de scrimă de la Katowice, organizat de federația poloneză de specialitate (care își sărbătorește în acest an 50 de ani de existență) s-a încheiat. Să vedem acum ce constatări ne-a oferit acest ultim — și deosebit de important — colocviu preolimpic, evident, în principal pentru loturile României, a căror analiză o vom începe cu floreta masculină.

Rezultatele vă sînt cunoscute. La individuale, un loc în finală prin **Mihai Țiu** și trei în semifinale (**Țiu, Mureșanu** și **Haukler**), după ce toți reprezentanții țării noastre trecuseră fără emoții de primul tur. Numai Falb s-a complicat în continuare, în sferturi, victimă a propriilor greșeli tactice : a pierdut la Koziejowski cu 5—4, după ce îl condusese cu 3—1. Și din nou Falb s-a complicat în asaltul cu Pfeiffer (1—5), în care era necesar să pună doar trei tușe pentru a obține calificarea. El a punctat, însă, o singură dată, în alte două situații clare, plecînd cu lama pe lîngă adversar...

Prin prisma individualelor, rezultatele floretiștilor noștri, în ansamblu, pot fi socotite satisfăcătoare. Dovadă și culoarul bun pe care ei l-au avut la echipe (poziția a doua). Dar, **facem o subliniere : satisfăcătoare, în condițiile loturilor participante la Katowice din rîndul cărora, din păcate, au absentat, printre alții, principalii floretiști maghiari. De bună seamă că alta ar fi fost situația tabloului final și a pozițiilor la echipe, dacă la acest turneu ar fi tras și frații Kamuti, Szabo și ceilalți floretiști din prima garnitură a Ungariei. Pe noi ne interesa direct testul cu specialiștii maghiari la această armă. Și așa, însă, floretiștii români au primit o replică hotărîtă din partea tinerilor care au reprezentat Ungaria. Țiu, mai ales, calificat în semifinale, după un epuizant asalt de baraj cu Szakacs și cîștigat la limită.** (Anterior, Țiu pierduse în două rînduri la acest foarte talentat floretist...).

Or, în asemenea condiții, pozițiile ocupate de floretiștii noștri în turneul individual nu prezintă un suport prea edificator, ele avînd o valoare relativă.

Și mai puțin edificatoare a fost comportarea la echipe. Situat într-o grupă extrem de avantajoasă (în condițiile mai sus-amintite) **reprezentativa țării noastre a pierdut — cu totul inexplicabil pentru toți specialiștii prezenți la Katowice — primele două meciuri, la adversare care — teoretic — nu puteau emite pretenții, cum sînt cele ale Cubei** (6—9) **și Poloniei II** (5—9) **și apropriindu-și după aceea victoriile în partidele cu R.D. Germană și Ungaria, în ambele cazuri cu 9—7, bilanț care i-a conferit locul 5 în clasamentul probei.**

Chiar dacă admitem punctul de vedere creditat de unii antrenori că echipa Cubei nu mai este cea de acum trei ani, de la C.M. de la Havana (prin multiple prezențe la concursuri internaționale și, mai ales, printr-o muncă extrem de serioasă, echipa Cubei și-a sporit potențialul) ; **chiar dacă ținem seama că în echipa secundă a Poloniei** — ca să respectăm adevărul, un fel de a treia echipă, cu excepția lui Wojciechowski... — **au existat multe tinere talente și tot nu poate fi găsit un răspuns mulțumitor, o justificare a celor două eșecuri din turneul pe echipe. Comportarea din meciurile cu Cuba și Polonia II elimină, practic, din discuție prezența floretei masculine românești la J. O.**

În ultimă instanță, **nu rezultatele în sine ne determină să păstrăm o prudentă rezervă cu privire la posibilitățile floretiștilor din actualul lot al țării, ci comportarea sub orice critică a trăgătorilor de la această armă, a lui Țiu în mod special, în toate meciurile, a lui Falb, cu excepția asalturilor din partida cu Ungaria. Chiar și Mureșanu, altă dată un element catalizator pentru „4"-ul nostru** (la Montreal, de exemplu, a fost unul din factorii decisivi ai victoriei floretiștilor români, campioni mondiali), **a avut scăderi surprinzătoare, nereușind să se impună în fața unor adversari modești, foarte mulți dintre ei necunoscuți. Numai Haukler, în pofida stării sale fizice** (o spondilioză lombară cronicizată) **a mai dat un oarecare suflu echipei, făcînd-o să nu piardă la diferențe de scor și mai severe.**

În principal, **trebuie să reproșăm floretiștilor noștri că nu s-au dovedit deloc combativi** (una din armele lor tactice altă dată), **că s-au complicat inutil, căutînd să etaleze un diapazon larg de procedee tehnice clasice, tocmai în fața unor adversari care le-au răspuns prin acțiuni simple, cu o mare eficiență. „Niciodată nu ne-am pregătit atît de mult pentru J. O. ca acum, în prima parte a anului"** — ne spunea **Falb**, înainte de Katowice. Antrenorii lotului confirmă o asemenea realitate. Dar, iată rezultatele vin să infirme.

Ținînd seama de toate aceste aspecte, de valoarea scăzută dovedită de floretiștii noștri, se pune întrebarea dacă ei mai pot pleca la J. O. Căci, în definitiv, ce garanții controlabile există că, **pînă la 25 august, potențialul floretiștilor români va fi altul ?**

Tiberiu STAMA

călărie

S-A ÎNCHEIAT PRIMA ETAPĂ A CAMPIONATULUI

CRAIOVA, 9 prin telefon, de la corespondentul nostru). Pe baza hipică din localitate au luat sfîrșit întrecerile primei etape a campionatului republican de călărie.

În proba de **obstacole, categorie mijlocie,** pentru desemnarea învingătorului a fost necesar un baraj. Pe primul loc s-a clasat **Dumitru Velea** (Steaua) cu **Vinovat** cu 4 p. El a fost urmat de **Al. Bozan** (C.S.M. Sibiu) cu **Strop** 7 p. și **V. Costache** (Steaua) cu **Saghia,** 3 p (el neparticipînd la baraj).

25 de călăreți s-au întrecut în cadrul probei de **obstacole pentru juniori de 18 ani.** Proba a fost cîștigată de **Dania Popescu** (Steaua) cu **Graur** cu 0 p (28,9 sec). Pe locurile următoare s-au clasat **Cornel Chiuaru** (C.S.M. Sibiu) cu **Ring** și **Sorin Soveja** (Steaua) cu **Oglinda, ambii** cu 0 p penalizare, dar avînd 30,2 sec și, respectiv, 31,7 sec.

În cadrul probei de **obstacole categorie semiușoară, Harald Müller** (C.S.M. Sibiu) cu **Călin** s-a clasat pe locul I, întrecînd la baraj pe ceilalți 16 concurenți. Locurile următoare au revenit lui **Dumitru Loneanu** (Steaua) cu **Mister, Harald Müller** (C.S.M. Sibiu) cu **Douglas** și **Al. Bocan** (C.S.M. Sibiu) cu **Cerbu.**

Un frumos spectacol au oferit călărețiî înscriși în **proba de obstacole pe echipe.** După o luptă strînsă, victoria a revenit formației **Steaua (I. Popa** cu **Goia, V. Tudor** cu **Perla, D. Velea** cu **Vinovat, V. Costache** cu **Șaghia),** care a terminat fără nici o penalizare, urmată de **C.S.M. Sibiu** cu **4 p** și **Dinamo** cu 8 p.

În proba de **obstacole fete** o foarte bună comportare a avut **Dania Popescu** (Steaua), care a ocupat primele două locuri cu **Graur** și, respectiv, **Vinovat.** Poziția a treia a revenit călărețeî dinamoviste **Manuela Bogza** cu **Vinicius 4 p.**

Teodor COSTIN

MOTO

ETAPA A DOUA A CAMPIONATULUI REPUBLICAN DE VITEZĂ

La Baia Mare a avut loc duminică etapa a doua a campionatului republican de viteză, care a reunit la start 63 de concurenți din 16 județe. Întrecerile s-au desfășurat pe un traseu marcat în cartierul Progresul și au avut ca protagoniști pe alergătorii de la C.S.M. Reșița, Motorul Baia Mare, Locomotiva Ploiești și Metalul București.

Iată primii clasați la cele șase probe disputate : 70 CMC — 1. **G. Sechenstein** (C.S.M. Reșița), 2. **D. Vasilescu** (Metalul București), 3. **M. Dinescu** (Energia Cîmpina) ; 125 CMC — 1. **M. Wetzler** (C.S.M. Reșița), 2. **Al. Ionescu-Cristea** (Oțelul Galați), 3. **C. Novac** (C.S.M. Reșița) ; 175 CMC — 1. **M. Mezincescu** (Locomotiva Ploiești), 2. **W. Hierschvogel** (C.S.M. Reșița), 3. **D. Vasilescu** (Metalul București) ; 250 CMC — 1. **Cr. Dovids** (Metalul București), 2. **N. Fuicu** (C.S.M. Reșița), 3. **P. Dumitrache** (Oțelul Galați) ; PÎNĂ LA 500 CMC — 1. **V. Solomon** (Motorul Baia Mare), 2. **Ion Gheorghe** (Oțelul Galați), 3. **Fl. Bejan** (C.S.M. Reșița ; ATAȘ — 1. **T. Macsai + A. Vitlinger** (Motorul Baia Mare), 2. **Șt. și I. Csorbasy** (U.R.A. Tg. Mureș), 3. **W. Deak + N. Ciubotea** (Voința Sibiu).

Vasile SĂSĂRANU — coresp.

E. MÜLNER ȘI M. BANU — ÎNVINGĂTORI ÎN CONCURSUL DE MOTOCROS DE LA BRAȘOV

Ieri, la Brașov, pe Valea Răcădăului, în organizarea federației de specialitate și a clubului Steagul roșu s-a desfășurat un concurs republican de motocros, cu participarea membrilor lotului național și a concurenților de la șase cluburi și asociații sportive din țară. Concursul a constituit de fapt o avanpremieră a competiției internaționale „Cupa Dunării" ce se va disputa duminică 16 iulie și la care vor lua startul alergători din Bulgaria, Cehoslovacia, Iugoslavia, Ungaria, U.R.S.S. și România.

Concurenții au oferit un spectacol dinamic și pasionant, în special la clasa mașinilor pînă la 500 cmc, în care M Banu, A. Crisbay, Tr. Moașa și A. Ionescu au furnizat dueluri mult gustate de public. La clasa motoretelor participarea a fost redusă, iar învingătorul, E. Mülner (în vîrstă de 14 ani) **a făcut dovada unor remarcabile calități. Rezultate tehnice : CLASA 70 CMC — I. E. Mülner** (St. roșu Brașov), 2. N Sene (St. roșu Brașov) ; CLASA PÎNĂ LA 500 CMC — **1. M. Banu** (Poiana Cîmpina), 2. Tr. Moașa (St. roșu Brașov), 3. D. Mateșan (Victoria Moreni).

Mihai BÎRA

HIPISM

HIRONDIȚA A REINTRAT VICTORIOASĂ

Ca orice reuniune premergătoare celei a Derbyului, ziua de ieri n-a generat rezultate cu semnificații deosebite. De aceea, folosim prilejul de a dezbate succint o problemă care se manifestă cu o surprinzătoare virulență în ultima vreme. Astfel, programele reuniunilor cuprind mereu declarațiile unor antrenori că diversi cai manifestă la antrenamente un plus de valoare față de evoluțiile anterioare. Am înțeles cu toții că acestea reprezintă în esență o manevră de acoperire, care pune la adăpost pe antrenorul respectiv de suspiciunea fluctuațiilor de performanțe. Numai că formularea acestui fenomen este evazivă și nu răspunde la trei întrebări legitime. 1) Cine, în afara antrenorului, înregistrează plusul de valoare ? 2) Cît este acesta de elastic ? 3) Cum este acest plus de valoare reflectat în handicaparea calului respectiv ? Alături de spectatori, nădăjduim în reglementarea de rigoare a situației semnalate. Cît privește rezultatele de ieri, pe prim plan se situează reintrarea victorioasă a iepei Hirondița, care, după o absență destul de îndelungată, s-a comportat impecabil, spulberînd veleitățile lui Habar și ale „micei" Senzația. A fost, de altfel, unul din „numerele" lui Avram, de nerecunoscut cum a zburdat și cu Joviala, față de evolutiile anterioare. În precedenta ieșire publică, aceasta înota undeva, în coada lotului, cînd s-a produs un incident, iar ieri fugea de parcă era izvorîtă din altă categorie de cai ! Ce vor aprecia arbitrii, nu știm, dar după opinia generală Avram ar trebui, în virtutea poziției pe care o ocupă, să-și revizuiască serios atitudinea profesională ! Rezultate tehnice : Cursa I — Antet (Gh. Tănase) 46,1. Epolet, simplu 3, ordinea 9 ; cursa a II-a : Datina (S. Onache) 42,5. Halta, simplu 6, event 63, ordinea 27 ; cursa a III-a : Sanda (Tr. Marcu) 23,8. Obreja, Zefirel, simplu 3, event 252, ordinea 64, ordinea triplă 460 ; cursa a IV-a : Mojica (Gh. Tănase) 32,8. Sufertaș, Obădar, simplu 3, event 55, ordinea 48, ordinea triplă 1 646 : cursa a V-a : Rațiunea (Tr. Marcu) 37,9. Japonez, simplu 2, event 17, ordinea 90 ; cursa a VI-a : Joviala (Gh. Avram) 30. Măcieș, Kilowat, simplu 5, event 18, ordinea 37, ordinea triplă 422 ; cursa a VII-a : Japonia (Tr. Marinescu) 39,9. Furioasa, simplu 3, event 26, ordinea 35 ; cursa a VIII-a : Hirondita (Gh. Avram) 29,4. Habar, Senzația, simplu 14, event 23, ordinea 79, ordinea 387 ; cursa a IX-a : Elocvența (I. Olteanu) 45,2. Susan, simplu 2, event 26, ordinea 15. Jocul austriac s-a ridicat la suma de lei 22.789 și s-a închis. Retrageri : Hruba.

Niddy DUMITRESCU

ROMÂNIA FILM prezintă

pe RAFF VALLONE

în filmul american

VEDERE DE PE POD

după piesa lui Arthur Miller
Regia : SIDNEY LUMET
CU : Maureen Stopleton, Raymond Pellegrin, Jean Sorel, Carol Lawrence, Morris Carnovsky

fotbal

7. DINAMO A CONFIRMAT UN PARADOX AL SPORTULUI: UN LOT VALOROS NU ESTE EGAL — ORICÎND — CU O ECHIPĂ BUNĂ

DIVIZIA A 1971-1972 — Retrospectivă

Ce se poate spune despre o echipă care, cu șase internaționali în componență (**Dinu, Deleanu, Radu Nunweiller, Lucescu, Dumitrache** și **Fl. Dumitrescu**) și cu alți jucători de valoare, termină campionatul mai slab ca în ultimii ani, pe locul 7, la 10 puncte de treapta supremă? Că nu a atins nici pe departe plafonul posibilităților sale, că nu a dat dovadă, cît de cît, de un nivel valoric stabil, că a tratat cu superficialitate multe partide și momente din joc, că nu toți jucătorii au participat în mod egal la efort, în antrenamente și în meciuri, că antrenorii și secția de fotbal nu au reușit să fructifice la maximum valorile lotului ș.a.m.d. Desigur, acum, cînd foștii campioni au încheiat sezonul modest, neflind (incredibil, parcă!) prezenți la startul nici unei competiții europene, s-au spus, se spun și se vor mai spune multe...

S-ar putea spune, de pildă, că acest campionat slab al dinamoviștilor a fost determinată în bună măsură de evoluția din tur, atunci cînd s-au semnalat carențe în toate compartimentele. Totuși, ciudată consecvență — Dinamo s-a comportat la fel și în retur. Astfel, în tur, a terminat pe locul 7, cu 6 victorii, 4 egaluri, 5 înfringeri, golaveraj 23—19, totalizînd 16 puncte; bilanțul din retur: 6 victorii, 3 egaluri, 6 înfringeri, golaveraj 23—17, adică 15 puncte și același loc 7 în finalul ediției. Un paralelism aproape perfect, chiar dacă returul a fost presărat și cu cîteva evoluții foarte bune (victoria de la Arad, succesele în fața Rapidului și Stelei, acel 6—0 cu S. C. Bacău). Un paralelism, totuși, al comportărilor mediocre.

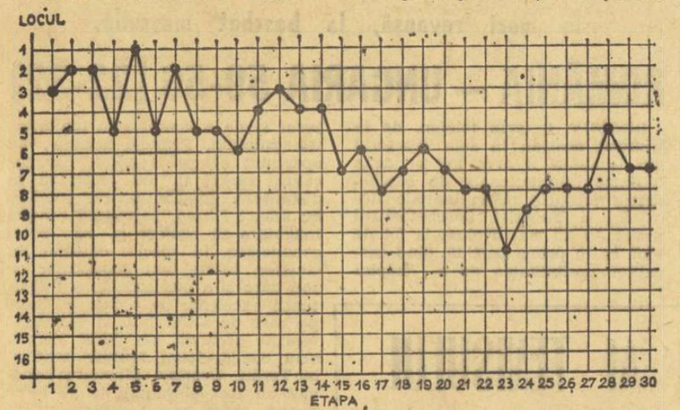

LOTUL FOLOSIT

ÎN TUR: Andrei, Constantinescu, Cavai, Cheran, Nunweiller III, Sătmăreanu, Deleanu, Dinu, Nunweiller VI, Lucescu, Doru Popescu, Dumitrache, Sălceanu, Dumitriu II, Dumitrescu, G. Sandu, Dobrău, Haidu, Mustățea, Stoenescu.

ÎN RETUR: Constantinescu, Andrei, Cavai, Cheran, Sătmăreanu II, Deleanu, Dinu, Nunweiller VI, Lucescu, Sălceanu, Dumitriu II, G. Sandu, Dobrău, Dumitrescu, Doru Popescu, Dumitrache, Mustățea, Gașpar, Custof, Bataciiu, V. Petre.

Firește, au existat și cauze neașteptate, care au frînat revenirea fostei campioane la cota valorică cu care ne obișnuise și la care o îndreptățeau calitățile superioare ale majorității lotului de 24 de jucători, sau la o cotă cel puțin apropiată. E vorba, în primul rînd, de **absențele de lungă durată a două piese importante — Sătmăreanu II** indisponibil după accidentul de la Brașov, din etapa a XVII-a, și **Dumitrache** — prezent numai în 10 jocuri (indisponibil 11 etape din retur, plus 7 etape suspendare și 2 etape accidentați pentru două sau trei etape) și **Dinu** (trei etape suspendare, dintre care una rămasă din campionatul trecut), au slăbit și mai mult forța echipei din șos. Ștefan cel Mare. **A mai intervenit și „tributul" pe care Dinamo l-a plătit cerințelor echipei naționale, și acest lucru datorită, în primul rînd, mentalității majorității jucătorilor chemați în lotul reprezentativ.** Dar toate acestea nu pot scuza lipsa unui echilibru constant în jocul echipei, insuficiența mobilizare în partide zise ușoare (1—1 cu Petrolul și cu C.F.R. Cluj la București, 3—3 cu Crișul la Oradea) sau grele (1—2 cu Steagul roșu la Brașov, 1—3 cu Sport Club la Bacău, 1—2 cu A.S.A. Tg. Mureș la București și cu Universitatea la Craiova, 0—1 cu Farul la Constanța, etc.). uneori și în cadrul aceleeași partide, izolarea și lipsa de incisivitate a atacanților, nu pot scuza jocul prestat în general de echipă, joc sub nivelul atins anul trecut. În finalul stagiunii, Dinamo a avut o revenire de formă, cînd posibilitățile de exprimare ale echipei s-au reliefat pregnant, dar inconsecvența și chiar lipsa de seriozitate în angajarea celor 90 de minute de joc (vezi meciurile de la **Oradea, Ploiești, București, cu F. C. Argeș**, și semifinala din Cupă cu Jiul) au făcut ca teamul antrenat de D. Nicolae-Nicușor și Ion Nunweiller să termine campionatul, undeva la mijlocul clasamentului, iar unica șansă de reabilitare, Cupa, să fie compromisă, la Pitești, în semifinală, după ce echipa a condus cu 2—0 pînă în min. 73!

Cînd o echipă de renume internațional ca Dinamo termină campionatul pe o poziție atît de modestă, realizările sînt, desigur, umbrite de deficiențe. Nu vom trece, însă, peste reușite, peste faptele care onorează pe unii jucători. Am putea aminti de recordul lui **Cheran** care a jucat în toate cele 30 de etape, de omniprezența și tenacitatea lui **Dinu**, jucătorul cu randamentul cel mai bun din echipă pe baza notelor acordate de revista „Fotbal", de titularizarea și împlinirea valorică a **unui nou cuplu de fundași centrali**, tînăr și talentat **(G. Sandu — Dobrău)**, de apropierea lui **Dumitriu II** de forma sa bună de altădată, de eforturile lui **Lucescu, Dinu** și **Radu Nunweiller** de a dinamiza jocul echipei. Sînt elemente de preț, dar în virtutea unui principiu care contravine aritmeticii dar care este valabil în sport, întregul nu este egal cu suma părților. Și Dinamo n-a fost în campionatul încheiat o echipă pe măsura jucătorilor săi...

Și totuși, se poate spune că, într-un anumit unghi de vedere, Dinamo a înregistrat un salt față de campionatul trecut. E vorba de munca educativă mult mai susținută ca altădată, fapt care a făcut, printre altele, ca echipa să nu aibă nici un jucător suspendat în retur, iar cazurile de indisciplină să se rărească pînă la dispariție. Celălalt fapt pozitiv al echipei îl reprezintă **tineretul.** În numele viziunii realiste și curajoase, în echipa mare au fost lansați în acest campionat cîțiva tineri de real talent **(Bataciiu, Custof, Gașpar, V. Petre)** și titularizați, cum aminteam mai sus **Dobrău** și **G. Sandu.** Cu excepția ultimului, toți ceilalți sînt produse ale clubului. Rămîne ca această acțiune să fie continuată cu tact și atenție, pentru a nu rămîne doar o experiență generată de conjunctură.

Mircea M. IONESCU

CÎTE MORI SÎNT PE BUZĂU...

Către miezul nopții de sîmbătă, versurile erau aproape gata. Totul pornea de la **„Frunză verde de alun / Să cîștige cel mai bun".** Mai trebuia găsită doar melodia pentru catrenul final. Profesorul de muzică Giurgea s-a fixat în cele din urmă la **„Cîte mori sînt pe Buzău".** Apoi, a bătut la mașină versurile. Era nevoie de vreo 80 de exemplare. Și toate au fost gata, dimineața, la 5 și jumătate, cînd fiecare ghid din autobuzele spre Ploiești a primit cîte o foaie.

Convoiul a ajuns la 7 în fața stadionului Petrolul, unde a făcut joncțiunea cu cei veniți pe calea ferată. Suporterii Gloriei, coborînd din autobuze, s-au pornit să cînte și să scandeze: **„Foaie verde și-un dudău / Badea joacă la Buzău".** Un grup mai vesel, venit probabil de la Pietroasele, părea să considere meciul o simplă formalitate: **„Am venit din C / Și urcăm la B".**

Curtea Petrolului era arhiplină. Primele grupuri luau cu asalt portile care urcau spre tribuna I. Dar — stupefacție — tribuna I era ocupată! Cei din Moreni sosiseră încă de la 5. Vrînd-nevrînd buzoienii au ocolit stadionul, spre tribuna a II-a, ca să fie toți împreună. Și erau 7 000!

...A început corul galeriilor. Au apărut echipele. Dragomir, antrenorul buzoienilor, fost mijlocaș la Petrolul, arborează un tricou — roș-albastru, cu 5 pe spate, poate în amintirea Juventusului. Maseurul Gloriei poartă un trening de lux. Cele două galerii se înfruntă fără menajamente. Buzoienii cîntă neîntrerupt: **„Din Bărăgan la Nehoi / Tot Buzăul e cu noi".** Cei din Moreni, care cunosc mai bine povestea fotbalului, se acompaniază cu tamburine de tip brazilian. Pe neașteptate, pe pista stadionului defilează un nou grup buzoian. E un fel de ansamblu grafic. Pe pieptul fiecărui tînăr e scrisă cîte o literă. Astfel se poate citi distihul: **„Gloria, Gloria / Îți dorim victoria!"**

Stadionul e arhiplin. Tribunele ard. Un petrolist îmi strigă la ureche: **„De la meciul cu Liverpool n-am văzut așa ceva!"**

S-au vîndut peste 13 000 de bilete!

Începe jocul. Tribuna a II-a cîntă mereu: **„Foaie verde de cicoare / Gloria e-n formă mare"**

Desenul jocului e simplu. Cei din Moreni sînt mai rafinați — au 20 de ani în Divizia B — dar Gloria aleargă într-una, de parcă ar fi fugărită de fantoma Diviziei C. Se simte că e o echipă mai tînără, care respinge ideea că tehnica mai bună a Flăcărei poate decide.

În momentul în care „vîrful" Negoescu a deschis scorul, dintr-o pasă a lui Badea, tribuna a improvizat cu tempo: **„Vestea merge ca o undă / În Divizia secundă"...** Meciul era jucat. Cei din Moreni păreau cuprinși de oboseala resemnării.

...Am auzit că o bună parte dintre cei 7 000 de suporteri buzoieni au cinstit victoria Gloriei parcurgînd pe jos drumul spre Buzău...

★

Rostul acestor rînduri a fost doar de a aminti că în fotbalul nostru există o deplasare geografică a entuziasmelor, care întunecă tot mai mult soarele palid al Mehalei.

Ioan CHIRILĂ

S-A ÎNCHEIAT BARAJUL PENTRU DIVIZIA B

Au promovat: METALUL DROBETA TR. SEVERIN, GLORIA BUZĂU, METROM BRAȘOV ȘI DELTA TULCEA

De ieri la prînz se cunosc noile promovate în Divizia B. La Rm. Vîlcea, Hunedoara, Ploiești și Roman s-au disputat ultimele partide ale barajului și în urma rezultatelor înregistrate METALUL DROBETA TR. SEVERIN, METROM BRAȘOV, GLORIA BUZĂU și DELTA TULCEA vor participa din toamnă în Divizia B. Iată cîteva amănunte din întîlnirile disputate ieri.

GLORIA BUZĂU — FLACĂRA MORENI 1-0 (0-0)

PLOIEȘTI 9 (prin telefon, de la trimisul nostru)

Meci decisiv și de mare miză, conectat la tensiunea unei finale veritabile. Stadionul gemea de lume și de patimi, două galerii de proporții aproximativ egale visau la fel de frumos, într-un cadru sonor pe care l-ar fi invidiat pînă și faimosul San Siro. Și pentru ca lupta să fie splendidă și deznodămîntul amînat pînă în ultimul minut, și echipele s-au dovedit a fi aproximativ egale, înfruntîndu-se cu înversunare, amenințînd dintr-o clipă în alta să spulbere fragilul avantaj de un gol trecut la un moment dat (min. 57) în contul Gloriei Buzău.

Prima repriză a fost a Flăcărei. Mai tehnici, mai abili, mai combinativi, cu o știință mai bună de a-și conserva forțele pentru atacurile decisive, băieții din Moreni s-au apărat exact și au contraatacat lucid. Beneficiind de maturitatea și spiritul de sacrificiu al căpitanului ei, Frîncu, Flacăra a imprimat ritmul și a trasat direcția jocului, trecînd de trei ori (min. 31, 39 și 44) foarte aproape de gol, cînd înaintașii au ezitat de două ori la șut, pentru ca a treia oară Ilie să catapulteze mingea în bară. Maniera economicoasă a Flăcărei din prima parte a jocului, de a sta în espectativă și de a contraataca elegant, s-a dovedit a fi, însă, o adaptare înțeleaptă la posibilitățile fizice ale jucătorilor.

După pauză, echipa lui Blujdea a cedat nu numai terenul, ci și inițiativa. Gloria, mai primitivă în concepția de joc, dar cu un imens potențial fizic, a dominat, a marcat un gol (șut din careu al lui **Negoescu**, bine deschis de Badea), a fost în stare să-și păstreze zestrea săracă (imediat după 1—0 și-a suprîncărcat, preventiv, efectivul din apărare) și în ciuda zvîcnirilor ambițioase ale celor din Moreni nimeni și nimic n-a mai putut detrona această echipă de pe soclul ei de divizionară B, cucerit cu atîta trudă. În fond, „rotița de aur" a Flacărei, Frîncu, s-a învîrtit tot mai încet în această a doua parte a jocului și odată cu ea tot angrenajul s-a dereglat substanțial. Dumitran (min. 76) a șutat o dată pe lîngă poarta Gloriei, anulînd cea mai mare ocazie de egalare. Ar fi fost poate justă, cumpănind valorile din teren, dar condiția fizică a obținut cîștig de cauză, în final, în fața tehnicității nealiate cu rezistența.

GLORIA: Stelian — Caloianu, Coman, Huțuleac, Bodescu — Badea, Toader — Toma, Stan (min. 64 Bădin), Negoescu, Cramer (min. 59 Nan).

FLACĂRA: Stan — Ștefănescu, Pană, Dumitran, Toma (min. 73 Frățilă) — Constantin, Ungureanu (min. 73 Drăgan) — Dănilă, Petrescu, Ilie, Frîncu.

A arbitrat bine I. Rus (Tg. Mureș).

I. CUPEN

CLASAMENTUL

1. GLORIA BUZĂU	2 2 0 0 4—1	4 p.
2. Flacăra Moreni	2 1 0 1 2—1	2 p.
3. Electronica Obor	2 0 0 2 1—5	0 p.

METALUL DROBETA TR. SEVERIN — INDEPENDENȚA SIBIU 1-1 (0-1)

RM. VÎLCEA, 9 (prin telefon, de la trimisul nostru). Meciul de aici nu putea fi văzut de cei slabi de inimă! Prea mare tensiune! Prea mult dramatism! Prea multe dureri! În fața unui stadion gata să pocnească de atîta lume, după numai 3 minute înregistrasem: un avertisment (sibianul Floarea), un jucător lovit (Munteanu) și... 60 de secunde prelungiri. În zarva aceasta din teren, Metalul părea mai tehnică, dar Independența mai ambițioasă. Și din ambiția sibienilor a rezultat un prim gol ce putea însemna totul. Era min. 15, cînd Cîntar l-a faultat pe Cherciu de la 20 m de poartă lateral. Sibianul a executat lovitura liberă, mingea a lovit barajul severinean și a revenit la **Pavlovici**, bine plasat în grămada din careu, iar șutul acestuia, puternic, aduce Independența pe culmile iluziei. Propulsați moral și cu fundașul Judele foarte activ, sibienii asaltează tot mai mult poarta Metalului, dar Angelescu — un om cu reflexe uluitoare — salvează incredibil în min. 31 și 33. Repriza întîia e favorabilă sibienilor sub aspectul jocului, dar nefavorabilă sub alt aspect: Munteanu părăsește terenul definitiv în min. 40, accidentat, iar antrenorul Retscher, care intrase în teren, este invitat în tribună.

Sibienii au crezut, însă, că un ideal ca Divizia B poate fi atins numai prin apărare. Și se apără toată repriza secundă cu 10 oameni, iar în atac nu mai reușesc să țină mingea. Metalul atît a așteptat. Și după cîteva „șarje de probă" metalurgiștii egalează prin **Căprioru**, dintr-un șut de la circa 18 m (min. 66). Era clar că sibienii, căzuți fizic, nu mai pot forța destinul. Așa încît vor rata tot metalurgiștii (Căprioru min. 69 și 78 și Bota min. 87). Cu două minute înainte de final, Independența mai are, totuși, o mică șansă. O lovitură liberă de la circa 20 m, care rămîne însă fără rezultat. Sibienii devin tot mai nervoși, Nagy aduce injurii arbitrului de centru Gh. Limona (care, în general, a condus bine un joc foarte greu) și este eliminat, dar nu vrea să părăsească terenul, iar finalul diminează un tablou grotesc, cu arbitri încercuiți și loviți de cîțiva dintre jucătorii Independenței (Nagy, Cherciu și Hizo). Independența pierduse promovarea în prima repriză! Metalul o dobîndise, în schimb, în repriza secundă, în virtutea unui principiu vechi de cînd fotbalul: un meci durează 90 de minute!

METALUL: Angelescu — Muschici, Cîntar, Trașcu, Cirtog — Sandru (min. 46 Tiră), Jimboreanu — Olteanu (min. 70 Vișan), Bota, Căprioru, Getoiu.

INDEPENDENȚA: Hizo — Bobolot, Nagy, Rubint, Judele — Munteanu (min. 40 Dopp), Cherciu — Serfőző, Pavlovici (min. 75 Szakaci), Floarea, Soos.

Mircea BĂTRÎNU

CLASAMENTUL

1. METALUL DROBETA TR. SEVERIN	2 1 1 0 3—2	3 p.
2. Independența Sibiu	2 0 2 0 2—2	2 p.
3. Vagonul Arad	2 0 1 1 2—3	1 p.

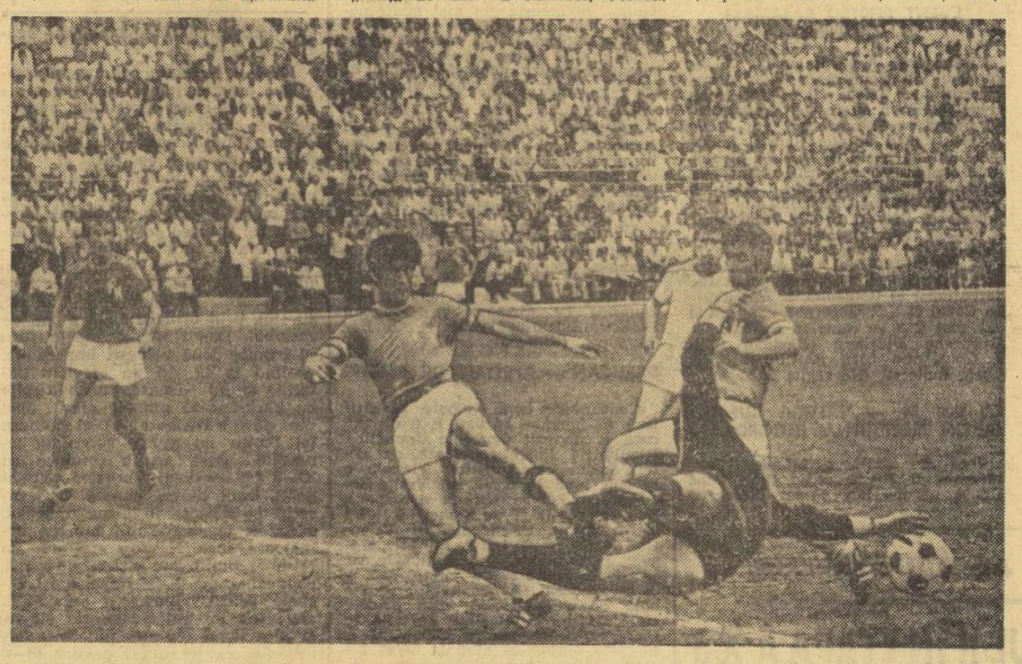

Portarul Stelian (Gloria Buzău) respinge spectaculos balonul pe care intenționau să-l intercepteze Dănilă și Ilie de la Flacăra Moreni. Foto: Theo MACARSCHI

PETROLUL MOINEȘTI — I. T. A. PAȘCANI 3-1 (2-1)

ROMAN 9 (prin telefon). Peste 500 de spectatori au urmărit această partidă. Păscănenii au încercat să se reabiliteze pentru eșecul la scor din partida anterioară, dar datorită lipsei de condiție fizică și tehnicii precare au pierdut în fața unei echipe totuși în ascensiune, Petrolul. După ce Crețu (I.T.A.) deschide scorul în min. 3, petroliștii reușesc să egaleze în min. 18 prin **Moraru.** Mai proaspeți, jucătorii de la Petrolul atacă mai des pe aripi și trimit de două ori în bară, anunțînd golul pe care-l va realiza în min. 37 **Mocănașu.**

În repriza secundă, partida place mai puțin, asistăm la un joc la mijlocul terenului, iar cei care reușesc să înscrie sînt tot petroliștii prin **Birliga** (min. 58). Fundașul dreapta Ionescu (I.T.A.) a protestat vehement la decizia arbitrului și a fost eliminat. A arbitrat bine V. Lupu (Roman).

G. GROAPĂ — coresp.

CLASAMENTUL

1. DELTA TULCEA	2 2 0 0 13—3	4 p.
2. Petrolul Moinești	2 1 0 1 5—4	2 p.
3. I.T.A. Pașcani	2 0 0 2 2—13	0 p.

METROM BRAȘOV — INDUSTRIA SÎRMEI CÎMPIA TURZII 2-1 (0-0)

HUNEDOARA, 9 (prin telefon, de la trimisul nostru). Desfășurat pe stadionul Constructorul din localitate meciul derby al grupei de la Hunedoara a avut loc în fața a peste 5000 de spectatori, dintre care cîteva sute din Cîmpia Turzii și Brașov.

Echipele intră în teren cu teamă, ambele retrăgînd cîte un om la mijlocul terenului, pentru a crea mai multă securitate apărării proprii. Dar, în vreme ce Metrom aruncă de la mijlocul terenului numai mingi decisive, prea lungi, spre virfurile Anghel, Paraschivescu și Furnică, Industria sîrmei joacă mai grupat, trecînd foarte bine cu 5—6 oameni din apărare în atac și invers. Ambele sisteme defensive joacă însă bine — și o vor face pe tot parcursul meciului — astfel încît ocaziile sînt rare. Sfîrșitul reprizei e dominat de echipa brașoveană, dar șuturilor lui Selymeși, Anghel și Furnică 1 se opun, miraculos aproape, paradele excelentului Lenghel.

Repriza secundă e cea a golurilor. Anghel primește mingea în mijlocul apărării adverse și, crezînd că e ofsaid, vrea să se oprească. Dar arbitrul nu fluieră și brașoveanul continuă acțiunea, trage, Lenghel deviază balonul în bară, de unde revine în teren tot la Anghel, „cap" al acestuia, dar Oltean respinge de pe linia porții. Încă un șut respins și, în cele din urmă, **Paraschivescu** trimite balonul în plasă: 1—0 (min. 47). Bucuria brașovenilor e de scurtă durată însă, pentru că la singura bîlbîială a fundașilor Staicu și Petrescu, **Popa** egalează (min. 51). De aici și pînă la sfîrșitul meciului jocul e dominat, indiscutabil, de echipa din Cîmpia Turzii, care joacă cu multă ambiție (meciul nul avantaja pe brașoveni), joacă chiar mai bine și ratează o serie de ocazii prin Coca (min. 57 și 79), Pripici (min. 84 și 86), în vreme ce Metrom se apără și contraatacă rar, dar trage bine de la distanță (Gane min. 80 — șut excelent, apărat senzațional de Lenghel, Paraschivescu min. 83). Ultimul gol e înscris în min. 89, la singurul contraatac cu adevărat reușit de brașoveni. O combinație Paraschivescu — **Anghel** și **ultimul** înscrie printr-un șut „la păianjen" de la 16 m, Bucuria brașovenilor, pe teren și în tribune, e imensă. După numai un an în Divizia C, băieții antrenorului V. Grosaru revin în „B"... A arbitrat corect Al. Pîrvu.

METROM: Szalad — Sișcă, Petrescu, Staicu, Răuți — Selymeși, Gabor, Gane — Anghel, Paraschivescu, Furnică (min. 67 Bădițoiu).

INDUSTRIA SÎRMEI: Lenghel — Oltean, Gacs, Szocs, Tîmpănaru — Crișan (min. 72 Ciutac), Stîngă (min. 62 Demeter), Popa — Pripici, Coca, Nagy.

D. GRAUR

CLASAMENTUL

1. METROM BRAȘOV	2 2 0 0 6—1	4 p.
2. Industria S. C. Turzii	2 1 0 1 4—3	2 p.
3. Victoria Carei	2 0 0 2 1—7	0 p.

ȘTIRI

ÎNTRE 28 IULIE ȘI 8 AUGUST, echipa Universitatea Cluj, invitată de clubul V.S.S. Kosice, va efectua un turneu de patru jocuri în R. S. Cehoslovacă.

La cîteva zile după revenirea în țară, de la 13 august, studenții clujeni urmează să ia parte la un interesant turneu care va avea loc la Satu Mare și la care vor participa o serie de echipe din țară și de peste hotare.

SÎNT ÎN CURS TRATATIVE cu sprijinul federației noastre, pentru perfectarea unor turnee peste hotare pentru echipele care vor participa la cupele europene. Astfel, **U. T. Arad are în perspectivă un turneu în Franța, Belgia și Olanda,** cu jocuri în perioada 1—14 august. **Rapid se află în posesia unei invitații pentru două jocuri în Spania,** la 4 și 7 august. În fine, **A.S.A. Tg. Mureș tratează două jocuri în Polonia,** la 10 și 12 august.

O ECHIPĂ LIBANEZĂ, Regie du Tabac, din Beirut, va evolua în țara noastră. La 11 iulie, ea va juca la Constanța cu selecționata universitară a țării noastre, această pregătindu-se pentru campionatul european (care va începe la 19 iulie). Meciul următor va avea loc la 13 iulie, în compania formației Delta Tulcea, iar al treilea la 15 iulie la București, cu o selecționată **studențească.**

Politehnica Iași în lumina Diviziei B

„CU TOȚII AM GREȘIT PE UNDEVA..."

● Urmările „cazului Mărdărescu II" ● Accidentările și absențele din preajma sprintului final ● Și jucătorii au partea lor de vină... ● Eforturi pentru revenirea în „A"

Iubitorii fotbalului din Iași se întîlnesc și vorbesc despre tot felul de lucruri mărunte, dar tocmai despre fotbal nu vor să mai vorbească! Iașul vrea să uite, să nu-și mai aducă aminte de rana încă deschisă a zilei de 28 iunie, atunci cînd verdictul retrogradării n-a mai putut fi evitat.

Oamenii par foarte grăbiți. N-au timp să se uite înapoi, să-și analizeze greșelile lor și pe ale altora — și nici nu vor, poate și din teama că ele îi vor face mai puțin încrezători, mai sceptici și mai obosiți. Profesorul **Hălălău**, unul din foștii conducători (și probabil... viitor), ai destinelor echipei de fotbal, ne spunea că o analiză amănunțită a celor petrecute în ultimul an nu ar avea nici-o utilitate. **„Nu are rost să căutăm acum cu tot dinadinsul un țap ispășitor**, spunea el. **Cu toții am greșit pe undeva, fiecare are partea sa de vină: conducători, antrenor, jucători, spectatori, ce mai, tot Iașul! Va trebui să o luăm de la cap, să „peticim" totul cu grijă, să astupăm toate fisurile...".**

După cum spuneam, a fost greu de atins, la început, un loc dureros. Apoi, încet-încet, firele de care am apucat pentru a ajunge la motivele care au produs durerea retrogradării, ne-au purtat departe, în perioada dintre două sezoane a anului trecut, aproximativ corespondentă cu cea actuală. Atunci, antrenorul Mărdărescu și băieții lui veneau după un campionat excelent, care crescuse la cote apropape nebănuite optimismul general. Se spera, nici mai mult nici mai puțin, la cîștigarea campionatului... Acel optimism ajunsese așa de mare încît s-a crezut că el ar putea ține loc și unei pregătiri asidue. Ca urmare, perioada precompetițională a jucătorilor ieșeni a fost catastrofală, jucătorii mărturisind — e drept, abia azi! — că doar cele cîteva ture de stadion și „miuța" tradițională nu izbuteau să le ridice pulsul mai mult decît o banală plimbare cu bicicleta...

Lucrurile nu s-au îmbunătățit substanțial, nici în perioada de pregătire a returului de campionat. Fără să fie cineva un mare specialist în fotbal, poate face ușor o paralelă între pregătirea mediocră a fotbaliștilor ieșeni și adevăratul lanț de accidentări care s-a ținut ca un blestem de echipa moldoveană. Niciodată — spun oamenii avizați — nu s-au întîlnit atîtea accidentări într-o singură jumătate de campionat! Pentru exemplificare, să vedem care a fost componența echipei Politehnica Iași, care a fost pregătirea ei între 20 aprilie și 10 mai, perioada de întrerupere a campionatului, tocmai în momentul în care finalul se întrezărea la orizont, iar situația echipei începea să devină precară: **Marica, Ianul, Dănilă, Costaș, Romilă II, Cuperman** — accidentați; **Lupulescu, Incze, Stoicescu** și antrenorul Mărdărescu — plecați la pregătirile lotului studențesc; **Simionaș** — la cel olimpic. Adăugîndu-i și pe **Romilă I, Moldoveanu, Alecu** și **Pal**, al căror program intens în acea perioadă la Facultatea de educație fizică îi ținea destul de departe de terenul de antrenament, ajungem la concluzia că, practic, antrenorul secund Avasilichioaie (rămas „la cîrmă" în locul lui Mărdărescu) nu a avut la dispoziție decît efectivul echipei de tineret-rezervei.

Ceea ce, din păcate, nu se întîmplă pentru prima dată. Disensiunile dintre antrenorul Mărdărescu și jucători — în ultimul timp tot mai dese — au avut indiscutabil, ca bază de plecare „cazul Mărdărescu II".

În cele din urmă, Mărdărescu II, un „măr al discordiei" cum îl numea cineva a plecat (pentru satisfacerea stagiului militar), dar rupturile produse între antrenor și jucătorii Politehnicii erau prea adînci pentru a mai putea fi reparate. Cînd a preluat echipa, Gil Mărdărescu a adus cu el un program riguros de pregătire și disciplină, care a plăcut tuturor, inclusiv jucătorilor. Totalitarismul său, lipsa de flexibilitate și, mai ales, pierderea încrederii din partea jucătorilor i-au fost pînă la urmă fatale. După părerea noastră, **Mărdărescu a greșit în fața jucătorilor săi prin forțarea titularizării lui Mircea.** Urmarea a fost extrem de simplă. O dată precedentul creat (și încă de antrenor), jucătorii au știut că au „acoperire" pentru orice ar face. **Și au făcut, deci, și ei destule",** pentru că antrenorul nu îi mai putea ține în mînă...

Urmează o perioadă grea pentru fotbalul ieșean. Tragedia Politehnicii nu trebuie adusă la cote... antice. Lotul echipei este destul de valoros pentru ca să suporte plecarea absolvenților Alecu și Pal și, poate, încă a unu-doi jucători. Odihna, mai ales cea nervoasă, este necesară (poate chiar mai necesară) și unei echipe retrogradate. Se vorbește despre reorganizarea secției de fotbal. Aici, însă, ar fi bine să nu se piardă nici o clipă. Primele jocuri ale Diviziei B nu trebuie să-i surprindă pe cei de la Politehnica Iași încă în plină „reorganizare". Drumul întoarcerii în „A" va fi foarte greu...

G. DUMITRU

Cu Ion Motroc, de la București la Costinești

Gara de Nord, ora 5,30. Acceleratul 823, ticsit de vilegiaturiști, așteaptă semnalul de plecare spre litoral. Printre călători, zărim pe antrenorul echipei Sportul studențesc, Ion Motroc, împreună cu fundașul Mircea Rădulescu. Prilejul este cît se poate de bun și iată că reportajul nostru despre proaspăta divizionară A se conturează chiar din tren.

— Încotro? — îl întreb pe Motroc.

— La Costinești. Acolo unde de la 30 iunie majoritatea jucătorilor noștri se află într-o binemeritată vacanță.

Căpitanul echipei, prof. Mircea Rădulescu, ne anunță retragerea din activitatea competițională. **„Joc de 13 ani la Sportul studențesc și iată că a venit clipa să las locul liber în echipă unui tînăr care sper să joace măcar cîțiva ani buni la noi".**

După toate probabilitățile, Rădulescu va fi cooptat în corpul tehnic, încredințîndu-i-se pregătirea formației de tineret-rezerve.

„Am și eu două vești — intervine Motroc. **Portarul Suciu, care a primit dezlegarea de la Jiul, va fi legitimat la echipa noastră. La fel și atacantul Tevi, un tînăr talentat în care îmi pun mari speranțe, descoperit de mine de la echipa I.R.V.A. din campionatul „Onoare". Deocamdată, acestea sînt singurele noutăți. Rămîne de văzut pînă la sfîrșitul perioadei de transferări cu cine ne vom mai împrospăta lotul. Ceea ce mă bucură cel mai mult este faptul că nici unul dintre jucătorii noștri nu a solicitat dezlegarea și asta presupune că toți sînt atașați față de culorile clubului".**

Timpul trece pe nesimțite. Iată, în depărtare se profilează silueta gării Costinești. Peste cîteva minute ajungem în incinta complexului turistic, acolo unde sînt găzduiți majoritatea jucătorilor de la Sportul studențesc. Antrenorul Motroc este întîmpinat de Florin, băiețelul lui de 5 anișori, venit împreună cu mămica, cu cîteva zile înainte. Îl sărută drăgăstos și apoi se îndreaptă spre vila unde locuiesc jucătorii, pe ușa căreia lipește o foaie de hîrtie. Ne apropiem, din curiozitate, și citim: **„Regulament de ordine interioară"**, din care spicuim: culcarea la ora 22,30; odihnă obligatorie între orele 15—17; interzicerea consumului de băuturi alcoolice.

Și Motroc completează: **„Fără o disciplină de fier va fi foarte greu să facem față în Divizia A".**

Gheorghe NERTEA

PRONOSPORT

Așa arată o variantă cu 13 rezultate exacte la concursul pronosport nr. 28, etapa din 9 iulie 1972.

I. Granitul Babadag—Electrica Cta	1
II. Danubiana Roman—Text. Botoșani	1
III. CFR Pașcani—Victoria Roman	1
IV. Textila Buhuși—Letea Bacău	2
V. Oituz Tg. Ocna—Ceahlăul P N.	2
VI. Sirena Buc.—Autobuzul Buc.	2
VII. Tehnometal Buc.—Laromet Buc.	x
VIII. T.M. Buc.—Flacăra roșie Buc.	1
IX. Marina Mangalia—Dunărea Tulcea	1
X. Chimia Rm.V.—Oltul Rm.V.	x
XI. Lotru Brezoi—Unirea Drăgășani	1
XII. C.F.R. Simeria—Min. Lupeni	x
XIII. Corvinul Hd.—Victoria Călan	1

Fond de premii: 149 336 lei.

NUMERELE EXTRASE LA TRAGEREA EXCEPȚIONALĂ PRONOEXPRES DIN 9 IULIE 1972:

Extragerea I: 10 32 30 31 27 26 20 18.
Extragerea a II-a: 39 2 16 3 4 38 20 17.
Extragerea a III-a: 32 5 27 22 33 42 34 24.
Extragerea a IV-a: 1 5 28 43 22 40 16 9.
Extragerea a V-a: 29 36 3 26 9 1 23 10.
Fond general de premii: 1 605 850 lei.

Rubrică redactată de LOTO-PRONOSPORT

CAMPIONATELE INTERNAŢIONALE DE ATLETISM ALE ROMÂNIEI

(Urmare din pag. 1)

recordmana României, Valeria Bufanu, şi excelenta hurdleră poloneză Tereza Nowak, care cîştigaseră cu facilitate cele două serii. Bufanu a luat un start bun, avînd un uşor avantaj în faţa adversarei sale, pe care şi l-a păstrat — datorită unui ritm foarte bun — pînă la sosire. Cronometrul electric a indicat 13,0 pentru învingătoare, rezultat bun, care confirmă forma elevei prof. Eveline Ghimpu.

CLASAMENTUL: 1. Valeria Bufanu (Rapid) 13,0 — campioană internaţională şi naţională a României, 2. Tereza Nowak (Polonia) 13,1, 3. Elena Mîrza (Dinamo) 14,0, 4. Mariana Nedelcu (Şc. Sp. Cluj) 14,0, 5. Laszlonne Gaal (Honved Budapesta) 14,4, 6. Valeria Biduleac (Constructorul) 14,4.

FIRESC: ILEANA SILAI!

Rafira Fiţa a ţîşnit cu impetuozitate din start şi a condus, într-o alură rapidă, în primul tur al cursei de 800 m avînd-o în spate, ca pe o umbră pe recordmana noastră Ileana Silai. Cu 300 de metri înaintea sosirii, Silai a preluat iniţiativa, moment în care Fiţa a fost depăşită şi de semifinalista Pohland din R. D. Germană, care a forţat puternic s-o ajungă şi pe lideră. Silai îşi cunoaşte însă bine posibilităţile şi de la 600 m accelerează evident, detaşîndu-se net şi cîştigînd destul de lejer.

CLASAMENTUL: **1. Ileana Silai (C.S.M. Cluj) 2:02,39 — campioană internaţională şi naţională a României**, 2. Waltraud Pohland (R.D. Germană) 2:04,78, 3. Rafira Fiţa (I. P. Galaţi) 2:05,54, 4. Rosemarie Klute (R.F.G.) 2:05,97, 5. Zofia Kolakowska (Polonia) 2:07,59, 6. Gerda Ranz (R.F.G.) 2:07,74, 7. Maria Lincă (Metalul) 2:08,50.

PAPANICOLAU, DOAR 5,20 M

Conform previziunilor, valorosul sportiv grec Christos Papanicolau a cîştigat detaşat săritura cu prăjina. Dar, drumul său spre o performanţă mare — de care este capabil — s-a oprit la 5,20 m. Cele trei încercări la 5,35 m au fost fără speranţe. La 4,80, moment de suspense: Papanicolau ratează primele încercări şi — in extremis — reuşeşte din a treia. Îşi dă seama că nu-i sînt favorabile înălţimile... mici, renunţă la 4,90 şi trece, tot din a treia, 5,00 m. Apoi, la 5,20 ne dă din nou emoţii ratînd primele două sărituri. A treia încercare (se respectă... tradiţia) este foarte bună şi înseamnă un nou record al „internaţionalelor".

Juniorii au mai răpit seniorilor o medalie de aur. Cornel Anton a cîştigat — cu 4,80 m — campionatul naţional! Era, în acel moment, al patrulea titlu de seniori realizat de juniori.

CLASAMENTUL: **1. Christos Papanicolau (Grecia) 5,20 m — campion internaţional al României; 2. Valeri Krilov (U.R.S.S.) 4,80 m; 3. Cornel Anton (Cl. sp. şcolar) 4,80 m — campion al României**; 4. Dinu Piştalu (Dinamo) 4,80 m; 5. Cristian Ivan (Dinamo) 4,80 m; 6 Nichifor Ligor (CAU) 4,70 m.

CORNELIA POPESCU SE APROPIE DE VALOAREA EI REALĂ

O mare bucurie ne-a produs evoluţia Corneliei Popescu. Nu numai performanţa finală — 1,82 m — cu care a cîştigat şi „naţionalul" şi „internaţionalul", ci şi siguranţa pe care a recăpătat-o, înălţarea ei excepţională. Evident, Cornelia se apropie de valoarea reală şi acesta este un semn bun acum, cînd mai sînt mai puţin de 50 de zile pînă la Jocurile Olimpice.

Bune, de asemenea, performanţele Virginiei Ioan (1,79 m — record personal egalat) şi Ericăi Teodorescu (Stoenescu) care, revenită după 4 ani în arena competiţională, realizează 1,76 m. Din păcate, Roxana Vulescu, prea emoţionată, prea crispată, n-a putut evolua la nivelul cu care ne obişnuise.

CLASAMENTUL: **1. Cornelia Popescu (Rapid) 1,82 m — campioană internaţională şi naţională a României**, 2. Marina Rodriguez (Cuba) 1,79 m, 3. Virginia Ioan (Rapid) 1,79 m, 4. Erika Teodorescu (Dinamo) 1,76 m, 5. Snejana Hrepevnik (Iugoslavia) 1,73 m, 6. Olga Amosova (U.R.S.S.) 1,73 m, 7. Roxana Vulescu (Lic. 35 Bucureşti) 1,73 m.

DISCUL BĂIEŢILOR NU A ZBURAT PREA DEPARTE...

Doi sportivi cubanezi în fruntea clasamentului celor mai buni discoboli şi doi atleţi din Braşov pe primele locuri în ierarhia naţională. Întrecerea nu s-a ridicat însă la un nivel deosebit cea mai lungă aruncare — autor Julian Morrison — măsurînd doar 56,38 m. Titlul de campion naţional a revenit lui Vasile Sălăgean.

CLASAMENTUL: 1. **Julian Morrison (Cuba) 56,38 m — campion internaţional al României**, 2. Javier Moreno (Cuba) 55,60 m, 3. X. Kambitsis (Grecia) 54,90 m, 4. **Vasile Sălăgean (Steagul roşu Braşov) 54,62 m — campion naţional**, 5. Zoltan Heghedus (Steagul roşu Braşov) 54.10 m, 6. Viktor Kalabin (U.R.S.S.) 53,36 m, ...8 Marin Iordan (Dinamo) 48,72 m.

CURSA RECORDURILOR

Cea mai palpitantă cursă a zilei a fost indiscutabil, întrecerea finală a alergătorilor de garduri pe 400 m, la capătul căreia Ion Răţoi a obţinut nu numai o frumoasă victorie, ci şi un nou record republican. Noi recorduri naţionale au mai înregistrat şi alţi doi competitori, majoritatea românilor realizîndu-şi, cu acest prilej, cele mai bune performanţe din activitatea lor. Felicitări tuturor!

CLASAMENTUL: **1. Ion Răţoi (Rapid) 50,2 — campion internaţional şi naţional al României, nou record**, 2. Ion Burcă (Steaua) 50,5, 3. Monez Guillermo (Cuba) 50,6 — nou record, 4. Dorin Melinte (C.A.U.) 50,6, 5. Jose Hidalgo (Venezuela) 50,7 — nou record, 6. Gh. Tănăsescu (C.A.U.) 51,1, 7. Gh. Monea (Steaua) 52,5, 6. Ion Coveanu (C.A.U.) 52,5.

EVENT PENTRU RAJAMAKI ŞI ZAMFIRESCU

Finlandezul Antti Rajamäki (21,3), românul Gh. Zamfirescu (21,3) şi cubanezul Jose Triana (21,4), cîştigătorii celor trei serii au fost şi protagoniştii finalei pe distanţa de 200 m. Zamfirescu a avut un start bun şi la ieşirea din turnantă se afla la nivelul puternicilor săi adversari. În continuare însă, Rajamäki s-a desprins sigur, dublîndu-şi succesul din ziua anterioară (100 m). Şi Gh. Zamfirescu a realizat eventul, devenind campion al ţării şi la 200 m.

CLASAMENTUL: **1. Antti Rajamäki (Finlanda) 20,9 — campion internaţional al României**, 2. Jose Triana Cuba) 21,1, 3. **Gheorghe Zamfirescu (Steaua) 21,3 — campion naţional**, 4. Gheorghe Dulgheru (Dinamo) 21,3, 5. Constantin Stan (C.A.U.) 21,5, 6. Terje Hellesylt (Norvegia) 21,6.

LA 200 M — VALERIA BUFANU CU UN EXCEPŢIONAL RECORD: 23,0

Încă din seriile cursei de 200 m, alergate la foarte puţin timp după finala hurdlerelor, ne-am putut da seama că Valeria Bufanu se află într-o dispoziţie excelentă. Ea a fost prima dată cronometrată (electric) în 23,6 (la numai o zecime de recordul ţării) după un final de alergare în care s-a relaxat vizibil, păstrîndu-şi forţele evident pentru manşa decisivă cu Petra Vogt (R.D.G.) 70 de minute mai tîrziu, Bufanu a luat un start perfect ţinîndu-şi valoroasa adversară la respect. În linie dreaptă, bucureşteanca a accelerat vizibil, în timp ce fosta campioană a continentului pierdea teren. La anunţarea rezultatului — o adevărată explozie de entuziasm în tribune, cronometrele (şi cel manual şi cel electric) indicînd 23,0, timp superior cu 5 zecimi de secundă fostului record al ţării.

CLASAMENTUL: **1. Valeria Bufanu (Rapid Buc.) 23,0 (record naţional) — campioană internaţională şi naţională a României**, 2. Petra Vogt (R.D.G.) 23,3, 3. Elica Pavlicik (Iugoslavia) 23,8, 4. Marica Tabori (Iugoslavia) 24,1, 5. Christa Tackenberg (R.F.G.) 24,2, 6. Irma Konnye (Honved Budapesta) 24,4, ...8. Maria Lazăr (Poli. Timişoara) 25,4.

Rafira Fiţa *conduce plutonul alergătoarelor pe 800 m*

BRAVO GHEORGHE GHIPU!

Fie-ne îngăduit să adresăm felicitările noastre cele mai calde, nu primului, nici măcar celui de al doilea clasat, ci celui de al treilea, metalurgistul bucureştean Gheorghe Ghipu. Şi aceasta din mai multe motive: mai întîi pentru curajul cu care a evoluat într-o cursă cu multe vedete, apoi pentru locul pe care s-a clasat şi pentru noul său record de juniori, plasat în imediata apropiere, de-acum bătrînului, record al lui Zoltan Vamoş.

Belgianul Mignon, recunoscut specialist al probei, a dominat clar întrecerea, fiind talonat pînă pe ultimii metri de Ghipu cînd acesta din urmă a cedat sprintului extraordinar al lui Ion Damaschin.

CLASAMENTUL: **1. Herman Mignon (Belgia) 1:48,10 — campion internaţional al României, 2. Ion Damaschin (Steaua) 1:48,51 — campion naţional**, 3. Gheorghe Ghipu (Metalul) 1:48,58 — record de juniori, 4—5. Dumitru Tiţ (Steaua) şi Gheorghi Boskov (Bulgaria) 1:49,55, 6. Gh. Ungureanu (Dinamo) 1:49,81.

SARUCAN — APROAPE DE 8 METRI

Concurs de bună valoare la săritura în lungime bărbaţi şi o dispută care a cunoscut momente dramatice. Rezultatele finale reliefează, de altfel, aceste caracteristici. Victoria a revenit pînă la urmă lui Vasile Sărucan cu 7,92 m (cît de aproape a fost în această zi de 8 metri!), aflat într-o formă ascendentă. Şi Valentin Jurcă ar fi putut atinge „pragul" performanţei internaţionale, dar în două sărituri de peste 7,90 a avut neşansa să depăşească sau să bată departe. Oricum, este evident că săritorii în lungime se află în febra calificării pentru Olimpiadă şi nu este exclus ca pînă la urmă s-o obţină. Ne-ar bucura. Meritorie comportarea lui Carol Corbu — egalul lui Valentin Jurcă — care, însă, ni s-a părut puţin obosit, puţin prea tracasat. Poate că antrenorii n-ar trebui să treacă cu uşurinţă peste acest fapt.

CLASAMENTUL: **1. Vasile Sărucan (C.S.M. Cluj) 7,92 m — campion internaţional şi naţional al României**, 2. Milan Matos (Cuba) 7,86 m, 3. Valentin Jurcă (Steaua) 7,79 m, 4. Carol Corbu (Steaua) 7,79 m, 5. Mihai Zaharia (Rapid) 7,69 m, 6. Jorge Stevens (Cuba) 7,67 m.

ALTE REZULTATE. 4X100 M (F): 1. România junioare 46,9 (record junioare) — campioană internaţională a României, 2. U.R.S.S. 46,9, 3. Dinamo 47,2, 4. C.A.U. 47,4, 5. Rapid 48,3, 6. Metalul 50,1; **4X100 m (B): 1. Dinamo 40,6** — campioană internaţională şi naţională a României, 2. Politehnica Timişoara 41,1, 3. Steaua 41,1. 4. România juniori 41,5; **5000 m: 1. Ivica Jokik (Iugoslavia) 14:09,2 — campion internaţional al României, 2. Ortvin Scheible (St. roşu Braşov) 14:10,0 — campion naţional**, 3. Detlef Uhlemann (R.F.G.) 14:12,2, 4. Gheorghe Cefan (Rapid) 14:13,0, 5. Nicolae Mustaţă (Dinamo) 14:15,0, 6. Stelian Marcu (Steaua) 14:22,0; **SULIŢĂ (F): 1. Amelia Koloska (R.F.G.) 57,84 m — campioană internaţională, 2. Elena Neacşu (I. Ped. Piteşti) 54,28 m — campioană naţională**, 3. Eva Zörgö (Şc. Sp. Cluj) 54,20 m, 4. Tomasa Munez (Cuba) 49,92 m, 5. Ioana Stancu (Dinamo) 48,02 m, 6. Angela Zirbo (C.A.U.) 47,82 m; **4X100 m (B): 1. Cuba 3:07,1 — campioană internaţională**, 2. Venezuela 3:08,9, 3. **C.A.U. 3:12,5 — campioană naţională**, 4. Dinamo 3:13,0, 5. Steaua 3:13,4; **4X400 (F): 1. L.E.A. Cimpulung Muscel 3:47,5 — campioană internaţională şi naţională a României**, 2. Rapid 3:51,4, 3. C.A.U. 3:52,3, 4. C.A. Roman 4:01,9.

SMITH ŞI NĂSTASE, DOI TITANI AI TENISULUI

(Urmare din pag. 1)

luri la fileu şi Ilie restabileşte egalitatea: 3—3.

La 4—4, Năstase conduce pe serviciul americanului cu 30—0 şi la un passing-shoot executat superb de Ilie, adversarul său răspunde cu o minge norocoasă, cu care reduce diferenţa, apoi egalează şi are 40—30. La o minge puternic smeciată de Năstase, Smith ripostează cu un volé tăiat pe mijlocul terenului, şi mingea se prelinge pe gazon, nemaiputînd fi ajunsă de român: 5—4 pentru Smith. În ghemul 10, cu Năstase la serviciu, Smith are avans (15—0, 30—15, 40—15), prin urmare două mingi de mecibol. Dar Năstase vine la fileu şi trimite două volé-uri imparabile, egalînd la 40. La un serviciu puternic al lui Năstase, Smith trimite cu back-and-ul mingea afară, apoi din nou Năstase atacă şi mingea lui Smith nu atinge suprafaţa terenului: 5—5. Smith conduce cu 30—0 pe serviciul său, dar este egalat, unul dintre puncte fiind înscris de Năstase în urma unui lob executat magistral. La mingea următoare, însă, Năstase greşeşte un retur şi Smith mai cîştigă un punct, conducînd cu 6—5. Năstase îşi încheie prima minge a serviciului său printr-un smeci puternic (15—0) şi alte două lovituri puternice ale sale fac ca scorul să devină 40—0 pentru jucătorul nostru. Urmează o suită de volé-uri, în care Smith se dovedeşte mai precis, reduce din handicap (30—40), iar apoi Năstase face dublă greşeală la serviciu şi... 40—40. Americanul are din nou avantaj, al treilea, Năstase egalează printr-un volé foarte rapid, dar apoi pierde un nou punct şi Smith se află la al patrulea avantaj de meci. Năstase serveşte puternic, Smith răspunde cu o minge slabă şi înaltă şi — stupoare! — românul ratează, trimiţînd mingea în plasă. Şi, astfel, Smith cîştigă setul decisiv cu 7—5 şi partida cu 3—2, încununîndu-se pentru prima oară cu laurii de învingător la Wimbledon. La sfîrşitul dramaticei întîlniri, publicul aplaudă deopotrivă pe cei doi tenismani, cu satisfacţia de a fi asistat la un meci de mare valoare şi poate şi cu părerea de rău că ea a trebuit, totuşi, să se încheie. Scor final: 4—6, 6—3, 6—3, 4—6, 7—5.

A urmat întîlnirea de dublu feminin, în care perechea King (S.U.A.), Stove (Olanda) a dispus de Dalton (Australia), Durr (Franţa) cu 6—2, 4—6, 6—3.

După încheierea acesteia, a urmat semifinala de dublu mixt, întreruptă vineri seara, cea dintre cuplurile Năstase, Casals — Graebner, King. Prima pereche a obţinut victoria şi în setul al doilea, numai după două ghemuri, astfel că scorul partidei a fost de 9—8, 7—5 pentru Năstase—Casals. După o scurtă pauză a fost programată finala la dublu mixt, în care Ilie Năstase şi Rosemary Casals au dispus, după un meci interesant, cu schimburi frumoase de mingi, de cuplul australian K. Warwick, E. Goolagong, cu scorul de 6—4 6—4.

Doar după ultima minge, Stan Smith şi-a recăpătat zîmbetul. Fericit, sărută cupa cîştigată cu preţul atitor eforturi.

Telefoto A.P. — Agerpres

La încheierea programului, Ilie Năstase ne-a declarat: **„Am făcut tot ce am putut pentru a cîştiga. În fond, victoria mea a stat în două-trei mingi ratate. Cîştigarea primului set a fost foarte importantă pentru mine. Dacă la 2—0 şi 30—0 (în setul doi) cîştigam ghemul al treilea, fără îndoială nu puteam scăpa succesul. De asemenea, cîteva mingi pierdute în situaţii favorabile în setul decisiv m-au privat de un rezultat favorabil, pe care mi l-am dorit atît de mult. Smith a făcut una dintre cele mai bune partide ale sale".**

Ştefan Georgescu, căpitanul nejucător al echipei noastre de „Cupa Davis", care a asistat la întîlnire, ne spunea: **„În primul rînd, ca orice finală importantă, a fost o partidă de tensiune şi nervi. În ultimele seturi, însă, jucătorii s-au mai liniştit. Dovadă că pierderea unui singur ghem pe serviciul propriu a însemnat şi pierderea setului. După mine, victoria a stat într-o singură minge: la 4—4 şi 30—0 pentru Năstase pe serviciul lui Smith, care la passing-shoot-ul de mare măiestrie al tenismanului nostru, a realizat o minge de mare şansă. Apoi, aspectul jocului s-a schimbat şi, fără a fi sigur că Smith va învinge, simţeam că balanţa se înclină în favoarea lui. A fost cel mai frumos meci pe care l-am văzut vreodată. Sînt convins că lui Năstase îi mai trebuie foarte puţin ca să poată cîştiga în 1973 acest concurs, la care vor participa şi profesionişti".**

SITUAŢIA ÎN „MARELE PREMIU F.I.L.T."

MASCULIN: 1. Orantes (Spania) 350 p, 2. Năstase 300 p, 3. Stan Smith (S.U.A.) 287 p, 4. A. Gimeno (Spania) 214 p, 5. Jan Kodes (Cehoslovacia) 189 p, 6. P. Proisy (Franţa) 109 p.

FEMININ: 1. Billie Jane King (S.U.A.) 359 p. 2. Evonne Goolagong (Australia) 290 p, 3. K. Gunter (S.U.A.) 175 p.

TURUL CICLIST AL IUGOSLAVIEI

V. SELEJEAN — LOCUL II ÎN ETAPA A X-a

BELGRAD, 9 **(Agerpres).** — După disputarea a 10 etape, în Turul ciclist al Iugoslaviei continuă să conducă rutierul sovietic Iuri Lavruşkin, urmat de Labocha (Polonia) şi Zaharov (U.R.S.S.) — ambii la 1:44, Şarafulin (U.R.S.S.) — la 2:34 şi Van Dongen (Olanda) — la 2:35.

Etapa a 9-a, disputată contracronometru individual între Jesenice şi vîrful Vrsic (1 611 m), a revenit lui Şarafulin care a parcurs distanţa de 27 km în timpul de 55:07. L-au urmat sovieticul Trişcin — 55:13 şi Van Dongen — 55:16.

Etapa a 10-a a purtat caravana ciclistă pe ruta Kobarid-Trieste (156 km) şi a fost cîştigată de olandezul Van den Burg în 3 h 33:18. În această etapă, în care s-a realizat o medie orară excelentă, de 43,850 km, unul dintre protagoniştii cursei a fost ciclistul român Vasile Selejan. El a participat la toate acţiunile fruntaşilor, clasîndu-se în final pe locul secund, în acelaşi timp cu învingătorul.

Actualitatea atletică internaţională

DIANA IORGOVA 6,62 m LA SĂRITURA ÎN LUNGIME
RANDY MATSON NU S-A CALIFICAT PENTRU J. O.!

Cu prilejul unui concurs de atletism desfăşurat la Sofia, atleta bulgară Diana Iorgova a stabilit un nou record al ţării sale în proba de săritură în lungime cu performanţa de 6,62 m. Vechiul record era de 6,59 m şi aparţinea aceleiaşi sportive.

★

Aproximativ 15 000 de spectatori care au asistat la probele desfăşurate în cea de-a 9-a zi a concursului de selecţie olimpică a atleţilor din S.U.A., ce se dispută la Eugene (Oregon), au fost martorii celei mai mari surprize înregistrată de la începutul concursului. Recordmanul mondial şi campionul olimpic în proba de aruncare a greutăţii, Randy Matson, a ratat calificarea pentru München! El nu a ocupat decît locul patru, cu rezultatul de 20,57 m — deşi în calificări reuşise cea mai bună performanţă (21,04 m) — fiind întrecut de George Woods (21,37 m), Al. Feuerbach (20,99 m) şi, surprizător, de „outsiderul" Brian Oldfield (20,69 m). Foarte disputată a fost proba de săritură în lungime în care, de asemenea, unul din principalii favoriţi, Henry Hines (cel mai bun performer mondial al anului), nu s-a putut califica pentru Jocurile Olimpice. Întrecerea a fost cîştigată de Arnie Robinson cu 8,04 m. Au mai obţinut calificarea Randy Williams şi Preston Carrigton, ambii realizînd aceeaşi performanţă — 8,02 m. Pronosticurile au fost confirmate totuşi în finala probei de 1 500 m, în care victoria a revenit recordmanului mondial Jim Ryun, cronometrat în 3:41,5. Pe locul secund s-a clasat Dave Wottle — 3:42,3, iar pe locul trei Robert Wheeler 3:42,4. Deşi în timpul finalei de 200 m vîntul a fost potrivnic, rezultatele înregistrate au fost bune. A cîştigat Chuck Smith în 20,4, urmat de Larry Burton 20,5 şi Larry Black 20,6.

★

Meciul triunghiular de atletism desfăşurat la Paris între echipele feminine ale Belgiei, Danemarcei şi Franţei a fost cîştigat de echipa gazdă, care a totalizat 106 puncte. Pe locul doi s-a clasat Belgia cu 88 puncte iar locul trei a revenit Danemarcei cu 74 puncte. Proba de săritură în înălţime a fost cîştigată de atleta daneză Solveig Langklide cu performanţa de 1,82 m (nou record naţional). Alte rezultate: 200 m Lea Alaerts (Belgia) 25,9, 800 m Annelise Damm Olesen (Danemarca) 2:12,1, lungime Marie Pascale — Guillet (Franţa) 6,00 m, ştafeta 4x100 m Franţa 46,2, ştafeta 4x400 m Danemarca 3:42,9, aruncarea discului Maggy Wauters (Belgia) 51,34 m.

★

În cadrul unui concurs internaţional de atletism, la Londra, atleta irlandeză Shila Tracy a stabilit un nou record naţional în proba de 800 m cu rezultatul de 2:03,0. Proba de 100 mg a fost cîştigată de corecordmana mondială Pamela Ryan-Kilborn cu 13,4, iar cea de 400 m a revenit englezoaicei Mary Barnard în 53,2. În concursul masculin, cel mai bun rezultat a fost înregistrat de englezul David Jenkins — campionul european la 400 m — învingător în proba de 200 m cu timpul de 20,9.

TELEX

„Cupa Spaniei" la fotbal a fost cîştigată în acest an de formaţia Atletico Madrid. În finala competiţiei, disputată la Madrid în prezenţa a 120 000 de spectatori, fotbaliştii de la Atletico au întrecut cu scorul de 2—1 (1—1) echipa Valencia. Golurile învingătorilor au fost marcate de Salcedo (min. 31) şi Garate (min. 61), iar pentru învinşi a înscris Valdez (min. 36).

■

Două surprize au marcat sferturile de finală ale turneului internaţional de tenis (rezervat jucătorilor profesionişti) de la Bretton Woods. Jucătorul american Cliff Richey l-a eliminat în trei seturi, cu 6—7, 6—3, 7—5, pe celebrul tenisman australian Rod Laver, iar Jeff Borowiak (S.U.A.) l-a învins cu 6—3, 6—4 pe campionul olandez Tom Okker. În celelalte două partide disputate s-au înregistrat următoarele rezultate: Bob Carmichael (Australia) — Ismail el Shafei (Republica Arabă Egipt) 6—4, 6—2; Arthur Ashe (S.U.A.) — John Alexander (Australia) 7—6, 6—3.

■

Cea de-a 33-a ediţie a turneului internaţional de tenis de la Travemünde (R.F. a Germaniei) a programat partidele din cadrul sferturilor de finală ale probelor de simplu. Performerul concursului masculin a fost jucătorul vest-german Korpas, învingător cu 6—3, 3—6, 7—5 în faţa cunoscutului tenisman spaniol Gisbert. Alte rezultate: Elschenbroich (R.F. a Germaniei) — Nowicki (Polonia) 2—6, 6—4, 6—2; Crealy (Australia) — Baranyi (Ungaria) 6—4, 6—4; Szöke (Ungaria) — Moore (Australia) 6—3, 4—6, 7—6. Partidele feminine s-au încheiat cu următoarele rezultate: Helga Masthoff (R.F. a Germaniei) — Anne Soerensen (Danemarca) 6—3, 6—1; Katalin Borka (Ungaria) — Monika Fuchs (R.F. a Germaniei) 3—6, 6—2, 6—4; Judith Szörenyi (Ungaria) — Susanne Korpas (R.F. a Germaniei) 6—2, 6—2; Ellen Grindvold (Norvegia) — Heidi Eisetrichner (R.F. a Germaniei) 6—2, 7—6.

■

Velodromul olimpic din München a fost inaugurat cu un meci în care pistarzii din R.F. a Germaniei au învins cu 23—18 echipa Cehoslovaciei, situată pe locul doi. Au urmat în clasament echipele Danemarcei (12 puncte) şi Poloniei (7 puncte). Proba individuală de urmărire a fost cîştigată de vest-germanul Rupert Kratzer, care a parcurs 4 000 m în 4:45,8.

TRAVERSAREA ATLANTICULUI A REVENIT FRANCEZULUI COLAS

Tradiţionala cursă traversarea solitară a Atlanticului a revenit francezului Alain Colas pe ambarcaţiunea „Pen Duick IV", Colas a parcurs distanţa de 2 810 mile între Plymouth (Anglia) şi Newport (Rhode Island-S.U.A.) în 20 de zile, 12 ore şi 20 de minute. De la 30 iunie nu se mai ştia nimic de Colas căruia i se pierduse urma. Navigatorul francez a corectat recordul probei care era de 26 de zile şi aparţinea din anul 1968 navigatorului Geofrey Williams. Pe locul doi a sosit un alt concurent francez Jean Yves Terlain pe „Vendredi-13" cu o întîrziere de 16 ore.

sportul în lume

JUNIORUL CLAUDIU ZANIER A CUCERIT TITLUL DE CAMPION EUROPEAN LA LUPTE LIBERE

● Andrei Şuba, Marin Pîrcălab şi Roman Codreanu — medalii de bronz ● România — locul III în clasamentul pe naţiuni

HVAR, 9 (prin telefon). — În sala de sport a complexului Amfora din localitate au luat sfîrşit duminică seara confruntările campionatelor europene de lupte libere ale juniorilor. La această competiţie juniorii noştri au avut o frumoasă comportare, 4 dintre ei reuşind să urce pe treptele podiumului de onoare:

CLAUDIU ZANIER — campion european la categoria semiuşoară, ANDREI ŞUBA (categoria pană), MARIN PÎRCĂLAB (cat. mijlocie) şi ROMAN CODREANU (cat. grea) au cucerit medalii de bronz.

Andrei Şuba a obţinut primul medalia la cat. pană. El a înregistrat rezultatele: b.t. (min. 7), A. Porro (Spania), b.t. (min. 2) H. Iordan (Elveţia) p.p. V. Lagaşvili (U.R.S.S.) şi p.p. W. Beiller (Canada). Semiuşorul **Claudiu Zanier** b.p. (40—2) F. Nanchen (Elveţia), egal S. Jordanov (Iugoslavia), b. desc. (min. 8) H. Nieczoren (R. D. Germană), b.t. (min. 2) C. Paolini (Italia), p.p. A. Zaharov (U.R.S.S.), iar în finală b. ab. (min. 8) V. Ivanov (Bulgaria).

Mijlociul **Marin Pîrcălab** b.t. (min. 8) W. Oberg (Suedia), egal J. Molnar (Ungaria) şi p.t. (min. 8) K. Milev (Bulgaria). **Roman Codreanu** (cat. grea) b.p. H. Fridrich (R. D. Germană), b.t. (min. 4) F. Tasiek (Canada), p.t. (min. 5) D. Ratenev (Bulgaria) şi b.t. (min. 3) W. Naumovic (Polonia).

Ceilalţi juniori români s-au clasat pe locurile următoare: **Grigore Condrat** (cat. cocoş) — 4. **Tiberiu Seregely** (cat. uşoară) — 5, **Stelian Popescu** (semimijlocie) — 4, **Gh. Ştefan** (semimuscă), **G. Anghel** (muscă) şi **Tr. Stoian** (semigrea) nu s-au clasat.

CAMPIONI EUROPENI

Cat. semimuscă — **I. Hasan (Bulgaria)**, cat. muscă — **A. Kudelski (Polonia)**, cat. cocoş — **A. Abdularhmanov (U.R.S.S.)**, cat. pană — **I. Lagaşvili (U.R.S.S.)**, cat. semiuşoară — **CLAUDIU ZANIER (România)**, cat. uşoară — **V. Sokaev (U.R.S.S.)**, cat. semimijlocie — **A. Abilov (Bulgaria)**, cat. mijlocie — **R. Ingildiev (U.R.S.S.)**, cat. semigrea — **B. Radev (Bulgaria)** şi cat. grea **D. Andiev (U.R.S.S.)**. În clasamentul pe naţiuni: **1. Bulgaria 2. U.R.S.S., 3. România.**

LA KATOWICE
ÎN TURNEUL DE VOLEI FEMININ:
ROMÂNIA — R.D.G. 3-1

VARŞOVIA, 9 (Agerpres). — Turneul final al competiţiei feminine de volei de la Katowice a programat două partide: selecţionata oraşului Leningrad a învins cu 3—1 echipa Cehoslovaciei, iar formaţia Ungariei a dispus cu 3—0 de echipa Poloniei.

În turneul pentru locurile 5—8, reprezentativa României a întrecut selecţionata R. D. Germane cu 3—1. Într-un alt joc, Cuba a întrecut cu 3—0 Italia.

În meci revanşă, la baschet masculin,
ROMÂNIA — UNGARIA 59-56 [22-32]

BRAŞOV, 9 (prin telefon, de la trimisul nostru). În sala Tractorul din localitate a avut loc a doua întîlnire internaţională de baschet dintre echipele masculine ale României şi Ungariei. Baschetbaliştii noştri nu au mai evoluat la fel de bine ca în prima partidă, dînd oaspeţilor posibilitatea de a stăpîni jocul şi de a conduce în majoritatea timpului. Primele minute au aparţinut echipei române, dar jucătorii noştri nu au reuşit să se distanţeze. În continuare, românii au scăzut ritmul, permiţînd echipei maghiare să egaleze şi să preia conducerea, în special datorită lui Gheller, foarte bun conducător de joc, care şi-a pus coechipierii în situaţii excelente de a înscrie, lucru pe care de altfel l-au şi reuşit. În repriza secundă s-a jucat nervos, s-au comis cîteva faulturi tehnice, iar Tarău, Oczelak, Gheller şi Lendvay au fost eliminaţi de pe teren pentru cinci greşeli personale. Într-un final dramatic, echipa României a obţinut o victorie pentru care s-a întrebuinţat foarte serios. Au marcat: Popa 13, Novac 9, Savu 8, Oczelak 7, Chivulescu 7, Tarău 6, Dumitru 4, Roman 3 şi Cernat 2 pentru România, respectiv Palffy 18, Lendvay 10, Gheller 6, Losonczy 6, Halmos 4, Lazar 4 şi Gyurasits 8. Au condus bine I. Uyguc (Turcia) şi D. Iaksic (Iugoslavia).

Adrian VASILESCU

DE MIERCURI PÎNĂ DUMINICĂ
A XIII-A EDIŢIE A CAMPIONATELOR BALCANICE DE TENIS

Între 12 şi 16 iulie terenurile din parcul sportiv Progresul vor fi gazda celei de-a XIII-a ediţii a Campionatelor balcanice de tenis de cîmp la care vor participa sportivi din Bulgaria, Grecia, Iugoslavia, România şi Turcia.

Întrecerile se vor disputa atît la masculin cît şi la feminin.

Cu prilejul prezenţei la Bucureşti a reprezentanţilor federaţiilor de specialitate din ţările amintite, la sediul Consiliului Naţional pentru Educaţie Fizică şi Sport se va desfăşura, în ziua de 13 iulie, Conferinţa balcanică. Se vor discuta probleme curente şi se va stabili ţara organizatoare a ediţiei a XIV-a din anul viitor.

„REGATA LUCERNA" — O ADEVĂRATĂ AVANPREMIERĂ OLIMPICĂ

Schifiştii români pe locul IV, în proba de 2 + 1

Ieri, pe Rotsee, **în faţa a 10.000** spectatori, au avut loc **finalele tra**diţionalei competiţii de canotaj masculin **„Regata Lucerna", de o** deosebită forţă **la această ediţie** preolimpică, la care **au fost înscrise** echipaje **din 25 de ţări. Schifiştii români au concurat în două pro**be, ei **reuşind să se numere printre finaliştii acestui prestigios con**curs, dar neobţinînd totuşi, în întrecerile decisive, poziţii **fruntaşe.** Astfel, campionii mondiali la **schif 2+1 (Ştefan Tudor, Petre Ceapura + L. Lovrenschi) au sosit pe locul IV**, iar echipajul de **schif 2 fără cîrmaci** s-a situat pe poziţia **a opta.** De menţionat că în toate finalele au figurat cîte o ţară sau două cu mai multe ambarcaţiuni, ceea ce a îngreunat, desigur, accesul spre locurile fruntaşe. Competiţia a fost dominată de **canotorii din R. D. Germană (4 victorii).** Cîte un loc întîi a mai fost realizat de schifiştii din **U.R.S.S., R. F. a Germaniei** şi Norvegia. **„Marele premiu al naţiunilor" a revenit, totuşi, vîslaşilor şi ramerilor din R. F. a Germaniei, care au acumulat cele mai multe puncte, cursa lor la 4+1 fiind remarcabilă. În fine, mai trebuie subliniată victoria echipajului R.D. Germane la 8+1, unde schifiştii vest-germani, antrenaţi de Karl Adam, au fost întrecuţi net cu peste 2 secunde. Iată rezultatele principale: 4+1: 1. R.F.G.** 6:19,13, 2. R. D. Germană 6:20,72, 3. Olanda 6:20,98; **2 fără cîrmaci: 1.** R.D.G. **(Brietzke, Mager)** 6:48,41, 2. Elveţia 6:49,63, 3. R.D.G. II 6:49,85, 4. Cehoslovacia 6:51,36. 5. Olanda 6:55,64, 6. R.F.G. 6:56,18, 7. Elveţia II 6:57,33, 8. **România** 6:58,57; **schif simplu: 1. Malişev** (U.R.S.S.) 7:07,86, 2. Dietz (S.U.A.) 7:13,18, 3. Güldenpfennig (R.D.G.) 7:13,54; **2+1: 1. R.D.G. (Gunkel, Lucke)** 7:14,82, 2. U.R.S.S. (Eşinev, Ivanov) 7:15,50, 3. Anglia (Maxwell, Hart) 7:16,13, 4. **România (Tudor, Ceapura)** 7:19,83, 5. Olanda 7:20,65, 6. Bulgaria 7:22,21 7. Cehoslovacia 7:24,65, 8. R.F.G. 7:29,47; **4 fără cîrmaci 1. R.D.G.** 6:15,84, 2. R.F.G. 6:16,31, 3. Italia 6:20,78; **2 visle: 1. Norvegia (Hansen, Torgersen)** 6:28,52, 2. Anglia 6:32,29, 3. U.R.S.S. 6:32,80; **8+1: 1. R.D.G.** 5:44,98, 2. R.F.G. 5:47,05, 3. U.R.S.S. 5:48,54

IN VEDEREA OLIMPIADEI

ÎNOTĂTORII AMERICANI ÎŞI DISPUTĂ UN TEST LA LOS ANGELES

În ziua a doua a concursului de nataţie de la Los Angeles, criteriu de verificare a înotătorilor americani pentru Jocurile Olimpice de vară de la München, Franck Heckl a stabilit cea mai bună performanţă mondială a sezonului în proba de 200 m liber cu timpul de 1:57. Un rezultat excelent a realizat şi Linda Stimpson, cronometrată în proba de 100 m spate în 1:07,5. Nancy Kirkpatrick — 1:08,8, a ocupat locul doi, iar principala favorită, Sue Atwood, s-a clasat pe locul trei cu 1:09,2.

Singura victorie a înotătorilor străini invitaţi a fost obţinută de suedezul Gunnar Larsson, clasat pe primul loc în proba de 400 m mixt cu timpul de 4:42,8.

Alte rezultate: **masculin: 200 m** spate: Mike Stamm — 2:10,2; 100 m fluture: Russ Wales — 57,2; **Feminin**: 200 m liber: Shirley Babashoff — 2:07,7; 100 m fluture: Dana Schrader — 1:04,6; 400 m mixt: Jenny Barcz — 5:10,5.

TURUL FRANŢEI

Etapa a 7-a din Turul Franţei (Bayonne-Pau, 220,5 km) s-a încheiat cu victoria francezului **Yves Hezard**, care a parcurs distanţa în 6 h 02,19. În această etapă de munte l-au urmat Guimard şi Gimondi şi un pluton numeros, în care se afla şi Merckx.

În clasamentul general nici o schimbare: conduce **Guimard** urmat la 11 s de **Merckx**, la 1:21 de **Hezard**, la 1:42 de **Gimondi**, la 2:51 de **Ocana** etc.

Redacţia şi administraţia; Bucureşti, str. Vasile Conta nr. 16; telefoane; centrala 11.10.05, secţia corespondenţi 11.51.09, interurban 72 şi 286; telex: sportrom buc. 180, Tiparul I. P. „Informaţia", Bucureşti 40.368

Biblioteca municipală
Tîrgu-Mureș

PROLETARI DIN TOATE ȚĂRILE, UNIȚI-VĂ!

Sportul

ZIAR AL CONSILIULUI NAȚIONAL PENTRU EDUCAȚIE FIZICĂ ȘI SPORT

ANUL XXVIII — Nr. 7112 | 4 PAGINI 30 BANI | Marți 11 iulie 1972

OLIMPICII SE MENȚIN LA UN BUN NIVEL ȘI DACĂ IȘI VOR DESĂVÎRȘI PREGĂTIRILE POT REVENI CU MEDALII DE LA J.O.

● Tinerii — în plin asalt pentru detronarea „senatorilor de drept" ● Cuplarea „republicanelor" cu „internaționalele" — un experiment nereușit ● Grave erori de arbitraj, care au dus la frustrarea unor sportivi ● Cronometrul electric a... mințit !

Vasile Sărucan s-a apropiat de 8 metri. Poate că la Jocurile Balcanice de la Izmir își va vedea visul împlinit Foto : S. BAKCSI

Competiția atletică desfășurată la sfîrșitul săptămînii trecute pe stadionul Republicii a desemnat învingătorii celei de a XXI-a ediții a „internaționalelor" României și campionii republicani pe 1972. Am înregistrat, și de această dată, succesul pe multiple planuri al tradiționalei întreceri. Faptul că la invitațiile transmise de F.R.A. au răspuns atleți și atlete din 14 țări ale Europei și Americii, reflectă încă o dată prestigiul de care se bucură pe plan internațional, atît forul nostru de specialitate, cît și competiția pe care o organizează anual. Deși era un moment dificil — majoritatea atleților fruntași și-au încheiat, în general, perioada evoluțiilor preolimpice și au intrat în stadiul de finisare a pregătirilor — totuși la startul „internaționalelor" s-au aliniat o serie de atleți reputați, de o bună valoare. Prezența acestui masiv lot de oaspeți și, mai ales, confruntarea lor cu tot ce are mai bun — la această oră — atletismul nostru a dat naștere unor întreceri viu disputate, soldate — în numeroase cazuri — cu rezultate de certă valoare. În acest context trebuie remarcat faptul că au fost întrecute sau egalate 10 recorduri ale campionatelor internaționale.

Vedeta incontestabilă a acestei ediții a internaționalelor a fost **Valeria Bufanu**, care a cîștigat două titluri. Dar, ceea ce este important, ea a marcat — în ambele probe — performanțe de bună valoare. Dacă cele 13,0 secunde realizate în cursa de 100 mg, reprezintă un rezultat obișnuit ei, în schimb noul record (23,0 s pe 200 m) și maniera în care l-a realizat au impresionat în mod deosebit. Asistăm la o veritabilă dezlănțuire a Valeriei Bufanu și nu putem detașa acest lucru de apropierea Jocurilor Olimpice. În mod sigur, acesta este stimulentul care o conduce spre performanțe înalte. La această oră, **Valeria Bufanu** mai deține un... record : **ea a realizat cerințele standardurilor olimpice în trei probe — 100 m (11,4), 200 m (23,4) și 100 mg (13,3 s) !**

Dacă alergătoarea rapidistă a fost „capul de afiș" al „internaționalelor", trebuie să remarcăm faptul că și alți atleți, candidați olimpici români, au obținut performanțe de valoare. Egalitatea de la disc, dintre **Argentina Menis** și **Carmen Ionescu** (și, nu uitați, la 62,78 m), rezultatul promițător al **Corneliei Popescu** la săritura în înălțime (1,82 m), revenirea **Vioricăi Viscopoleanu** spre forma olimpică (6,42 m), constanța de metronom a **Liei Manoliu** (61,50 m), evoluția bună a **Ilenei Silai** (2:02,4 pe 800 m), ca și confirmarea deplină a posibilităților tinerelor **Natalia Andrei** la 1 500 m (sprint final cu totul remarcabil) și **Valentinei Cioltan** (17,69 m la greutate) etc. au însemnat tot atîtea plusuri în bilanțul evoluției reprezentantelor noastre.

Romeo VILARA
Hristache NAUM

(Continuare în pag. a 2-a)

ȘAPTE ATLEȚI ROMÂNI EVOLUEAZĂ LA IZMIR

Un lot de 7 atleți români alcătuit din Valentina Cioltan, Ana Sălăgean, Rafira Fița, Nicolae Perța, Șerban Ioan, Petre Stan și Gheorghe Cefan va pleca mîine la Izmir pentru a lua parte la un concurs internațional programat sîmbătă și duminică.

CINCINALUL ÎN PATRU ANI ȘI JUMĂTATE!

EFORTURI SPORITE PENTRU OBȚINEREA UNOR PRODUSE DE CALITATE SUPERIOARĂ

MARCA FABRICII — O GARANȚIE!

IN CINSTEA CONFERINȚEI NAȚIONALE A PARTIDULUI ȘI A CELEI DE-A 25-A ANIVERSĂRI A REPUBLICII

● La întreprinderea „Electromureș", sportivii se află în primele rînduri ale întrecerii socialiste

Zilele acestea, în centrul municipiului Tg. Mureș s-a deschis un magazin de prezentare a întreprinderii de produse electro-calorice „Electromureș", pe al cărui frontispiciu sînt înscrise cuvintele : **„FIRMA GARANTEAZĂ CALITATEA PRODUSELOR !"**

Într-adevăr, produsele fabricilor **„ELECTROMUREȘ"** sînt bine cunoscute în țară și peste hotare, pentru calitatea lor exemplară. Fiare de călcat, de diferite tipuri, radiatoare electrice, cordoane telefonice înelare, radiatoare electrice cu ulei, mașini de calculat electromecanice, antene T.V., plite electrice și alte aparate de uz casnic, sînt apreciate și căutate. În prezent, în cele cinci mari grupe de conductori (energetici, radio, televizoare, telefon și pentru utilaje de uz casnic) se realizează o gamă de peste 200 de sortimente. Lungimea totală a conductorilor electronici fabricați într-un an este de aproape 250 000 kilometri !

Cele trei unități ale „Electromureșului", construite toate în anii socialismului (dintre care cea mai nouă este fabrica de mașini de calculat electro-mecanice, intrată recent în funcțiune) dispun de colective de muncitori, ingineri, tehnicieni și maiștri cu o înaltă calificare, care depun eforturi susținute pentru realizarea angajamentelor în cinstea Conferinței Naționale a partidului și celei de a 25-a aniversări a Republicii, care nu precupețesc nici un efort pentru a-și aduce o contribuție cît mai mare la succesele globale ale oamenilor muncii din județul Mureș.

★

Directorul întreprinderii, inginerul **Ioan Olteanu**, delegat la Conferința Națională a partidului, un om energic, un mare iubitor și sprijinitor al sportului, ne-a relatat că în urma unei analize profunde a rezervelor existente, efectuată în fiecare dintre

IOAN PĂUȘ — coresp. județean

(Continuare în pag. a 2-a)

„FESTIVALUL IZVOARELE — 1972"

Duminică, peste 5 000 de oameni ai muncii din Baia Mare, Baia Sprie, Sighetul Marmației și alte localități din împrejurimi și-au petrecut ziua de odihnă în splendidul decor natural de la poalele Ignișului, unde au participat la festivalul cultural sportiv „Izvoarele 1972" — manifestare consacrată apropiatei Conferințe Naționale a partidului și celei de a 25-a aniversări a Republicii.

A fost un festival al cîntecelor patriotice, populare, al dansului (dintre cele 15 ansambluri și formații de cîntece și dansuri care s-au produs în fața spectatorilor amintim : Ansamblul Casei de cultură Tulnicul din Baia Mare, fanfara minerilor din Baia Sprie, corul căminului cultural din Cicîrlău, orchestra de muzică ușoară a Clubului tineretului din Baia Mare).

De un deosebit interes s-au bucurat demonstrațiile sportive. În jurul terenului de fotbal, al celui de volei și al ringului de box s-au adunat mii de oameni. Boxerii clubului sportiv din Baia Mare au oferit o reușită demonstrație, gimnastele aceluiași club au încîntat spectatorii printr-o evoluție virtuoasă, patru echipe de fotbal din Baia Mare și-au disputat întîietatea pe gazon, iar patru echipe de volei din Baia Mare și Sighetul Mărmației și-au disputat întîietatea într-un turneu fulger.

Teodor TOHĂTAN, coresp. județean

Campionul nostru primește elogii unanime după finala de la Wimbledon

„ILIE NĂSTASE ESTE PROMOTORUL DE CLASĂ AL UNUI SUFLU NOU ÎN TENISUL MONDIAL"...

a declarat președintele Federației internaționale de specialitate, Allan Heyman

LONDRA, 10 (prin telefon, de la trimisul nostru special). — PARTIDA SMITH — NĂSTASE A REPREZENTAT CEA MAI VALOROASĂ ȘI MAI SPECTACULOASA FINALĂ DE SIMPLU MASCULIN DINTRE TOATE CELE 86 DE EDIȚII CITE NUMĂRĂ PÎNĂ ÎN PREZENT TRADIȚIONALUL ȘI PRESTIGIOSUL TURNEU AL WIMBLEDON-ULUI. Iată părerea exprimată la televiziunea britanică de două somități ale sportului alb, australianul **John Newcombe**, cîștigătorul de anul trecut, și americanul **Jack Kramer**, învingătorul din 1947. Ei au comentat cu multe amănunte întrecerile de la Wimbledon în toate fazele lor, iar în privința lui Năstase nu au ocolit nici un superlativ, socotindu-l pe român un veritabil artist în materie, care are în mîinile sale un bulgăre de aur. Pînă și atît de reținutul ziar **„Daily Telegraph"** îl consideră pe Ilie **„un adevărat geniu al tenisului"**. Într-adevăr, între forța combinată cu precizie — avîndu-l ca reprezentant pe Smith — și fantezia dublată de inteligență vie a lui Năstase, lumea tenisului a preferat ultima variantă. Dl. Allan Heyman (Danemarca), președintele F.I.L.T., declara înainte de meci că **„publicul este oarecum sătul de tenisul clasic, în linie, aderînd la suflul nou al cărui promotor de clasă este Ilie Năstase**, pe drept cuvînt denumit „ESTETUL TENISULUI". **Așa se și explică simpatia unanimă de care se bucură românul în rîndurile masei de spectatori".**

Ceea ce nu reușise Rosewall (Australia) în fața masivității jocului compatriotului său L. Hoad, în 1956, sau după 14 ani, în compania robustului John Newcombe se spera să **izbîndească** acum Ilie Năstase. Și puțin a lipsit pentru ca românul să-și înscrie numele pe tabela laureaților, onoare de care s-au bucurat pînă acum numai tensimenii americani, australieni, englezi, francezi și un singur spaniol : Manuel Santana (1966).

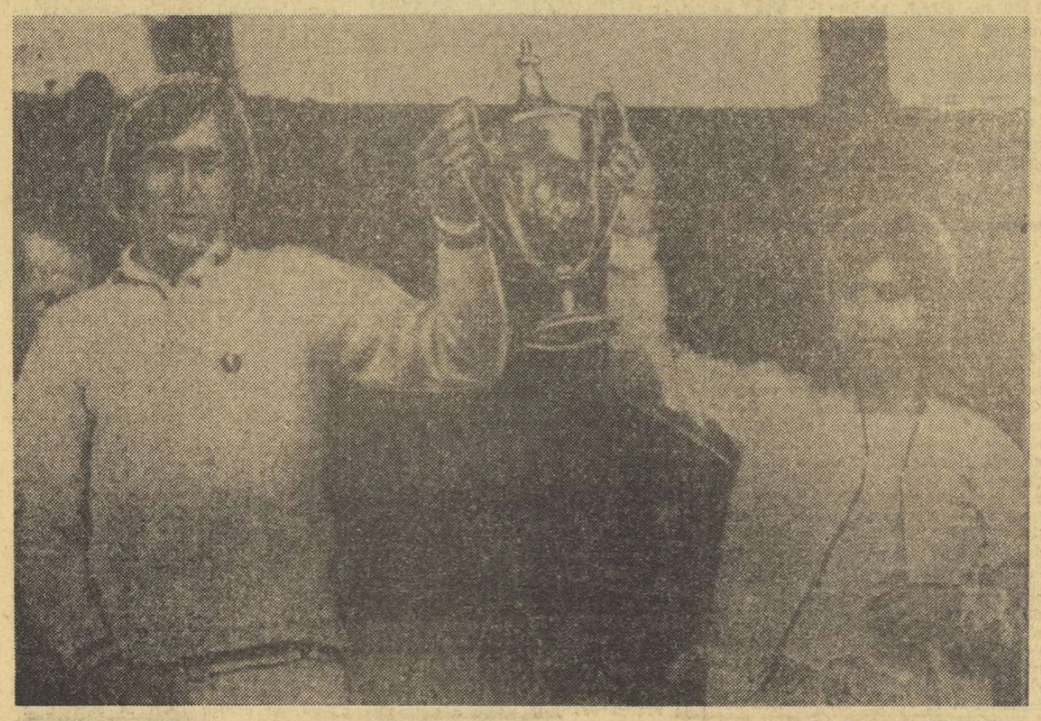

Ilie Năstase și Rosemary Casals, cu prețiosul trofeu Telefoto : AGERPRES

Însuși Stan Smith a declarat după meci că victoria putea reveni tot atît de bine și lui Năstase, unul dintre cei mai puternici adversari pe care i-a întîlnit. **„Mi-am impus de la început să fiu foarte calm, așteptînd ca Năstase să se enerveze, dar aceasta nu s-a întîmplat și era cît pe-aci să pierd meciul. Datorez 80 la sută din victorie nervilor și condiției mele fizice, iar restul norocului. Al 5-lea set s-ar fi putut termina și altfel... După părerea mea, Ilie Năstase este un jucător mai talentat decît marele campion australian John Newcombe, care m-a învins în finala de anul trecut. New-**

Constantin COMARNISCHI

(Continuare în pag. a 4-a)

ÎNCEP ÎNTRECERILE EDIȚIEI A XIII-a A „CUPEI BALCANICE" LA TENIS

A devenit o frumoasă tradiție a sportului alb ca, în fiecare vară, tenismenii fruntași din țările sud-estului european să se întîlnească în fața fileului, pentru a desemna pe cîștigătorii „Cupei Balcanice". Într-o succesiune care începe cu primul an al deceniului trecut, această competiție a ajuns acum la cea de a XIII-a ediție a sa Capitala țării noastre va fi gazda acestor întreceri, programate între 12 și 16 iulie, pe terenurile din parcul sportiv Progresul.

Tenismenii României sînt recordmenii absoluți ai competiției, deținînd șase titluri de campioni balcanici în întrecerea masculină. De cinci ori au cîștigat reprezentanții Iugoslaviei, adversarii noștri tradiționali în lupta pentru primele locuri. Tabelul cronologic (pe care îl publicăm) ne prezintă și o frumoasă succesiune de performanțe ale echipei feminine a țării noastre. De la instituirea competiției, în 1968, fetele noastre au cîștigat de trei ori, lăsînd o singură dată victoria în mîinile adversarelor lor din Bulgaria.

Dar cea mai prețioasă dintre afirmările obținute de reprezentativele române este probabil aceea de anul trecut. La Zagreb, prezentînd formația secundă a țării — cu Petre Mărmureanu „cap de coloană" — sportivii români au reușit să termine învingători în meciul decisiv cu puternicul cuplu al gazdelor, format din redutabilii tenismeni iugoslavi Bora Iovanovici și Nikola Spear. Ne apărăm acum, pe teren propriu, un titlu cucerit cu brio și pe care sperăm că-l vom păstra și la actuala ediție.

Desigur, însă, mai presus de interesul pe care-l prezintă lupta sportivă în această întrecere balcanică, ea păstrează semnificații deosebit de prețioase în strîngerea legăturilor de prietenie între reprezentanții unei discipline în plină afirmare, în țările din această parte a lumii. Pe aceste coordonate, își are importanța sa și consfătuirea șefilor de delegații, prezente la actuala ediție, care va avea loc în zilele

Radu VOIA
Ion GAVRILESCU

(Continuare în pag. a 2-a)

Regata internațională de caiac-canoe

LA SNAGOV A BĂTUT UN VÎNT DINSPRE MÜNCHEN...

● Continuă cursa tacticii ? ● Aritmetica victoriilor se cere completată de o analiză multilaterală, realistă ● Învingători și învinși — dar... nu oricum ● Constanța valorică ridicată ● Sezonul trece și nu toate lucrurile sînt clare ● La Bagsvaerd mai multe certitudini decît la Snagov ?

Competiție tradițională, de autentic prestigiu, regata internațională Snagov s-a înscris și la această ediție a sa ca o reușită deplină. Desigur — datorită faptului că întrecerile, desfășurate la Snagov, au fost onorate de prezența a numeroși caiaciști și canoiști de valoare (din 10 țări), interesului justificat al tuturor oaspeților de a-și verifica stadiul de pregătire într-o companie redutabilă și, în primul rînd, în compania sportivilor români, dar și extrem de plăcutei ambianțe — decor splendid, vreme bună, organizare excelentă — în cadrul căreia **s-a disputat acest important test preolimpic.**

Prețuim cum se cuvine valoarea fiecărela dintre echipele prezente la ediția 1972 a regatei Snagov, însă ni se pare necesar să subliniem în mod deosebit participarea formațiilor reprezentative ale UNIUNII SOVIETICE și UNGARIEI, care — fără să alinieze garniturile olimpice complete — au dat finalelor de duminică (ca de altfel întregii competiții) caracterul unei severe, dar foarte utile, verificări, acum, la mijlocul sezonului.

Ce reținem, în principal, după repetiția olimpică de duminică ?

Pentru că nu demult, la această rubrică, am comentat varietatea confruntărilor tactice, să reluăm discuția amintind că și Snagovul ne-a prilejuit cîteva observații interesante în această direcție. Ne-a apărut, de exemplu, foarte clar faptul că atît echipa Uniunii Sovietice, cît și cea a Ungariei, au ținut să verifice la Snagov cîteva „vîrfuri de atac". Printre acestea : **A. Saporenko, I. Riabcinskaia, L. Pineaeva, E. Kurisko, T. Wichman etc.** Poate tot în capitolul tacticii ar trebui să includem și locul... 6 ocupat de **Petrikovics — Wichman** la canoe dublu 1000 m, sau chiar... absența de ultimă oră a cunoscuților caiaciști austrieci **Pfaff — Seyboldt !**

Firesc, însă, atenția ne-a fost îndreptată, înainte de toate, asupra

Dan GARLEȘTEANU

(Continuare în pag. a 2-a)

Costel Coșniță și Vasile Simiocenco și-au confirmat valoarea și în „Regata Snagov", cîștigînd detașat cursa de dublu caiac, într-o companie puternică. Iată-i îndreptîndu-se hotărît spre... primul loc pe podiumul de premiere. Foto : Paul ROMOȘAN

LA SFÎRȘITUL SĂPTĂMÎNII

TREI ZILE DE GIMNASTICĂ LA BRAȘOV

Iubitorii de gimnastică din Brașov se pot considera, într-o măsură, privilegiații acestui final de sezon competițional. După meciurile internaționale dintre selecționatele României și Republicii Populare Chineze, iată, la sfîrșitul acestei săptămîni, o nouă întîlnire cu spectacole de gimnastică de înaltă ținută. Este vorba de finala campionatului maeștrilor și maeștrilor, programată vineri, sîmbătă și duminică în sala Armatei din orașul de la poalele Tîmpei.

În acest an, cea mai importantă competiție a elitei gimnasticii noastre are o semnificație deosebită, deoarece ea se desfășoară sub semnul apropiatului examen olimpic și va constitui un ultim prilej pentru antrenorii loturilor de a efectua selecția celor două echipe. În întrecerea feminină va fi interesant de urmărit duelul Elena Ceampelea — Alina Goreac, ambele absente la ultima întîlnire internațională a echipei noastre. Firește, în afara gimnastelor din lotul olimpic, la Brașov vor fi prezente și alte reprezentante ale asociațiilor și cluburilor din întreaga țară, dornice să-și etaleze măiestria. La masculin, de asemenea, sperăm să-i vedem la lucru pe cei mai buni gimnaști, inclusiv pe Petre Mihaiuc, care trebuie să confirme investiția de efort și muncă făcută în ultimele luni. În orice caz, va fi vorba de trei zile de gimnastică de bun nivel, care va place cu siguranță publicului brașovean.

Nelipsite, de regulă, din echipa națională, aflate în permanență în lupta pentru întîietate, Elena Ceampelea (stînga) și Alina Goreac vor oferi, la Brașov, o frumoasă întrecere sportivă.

In cinstea CONFERINȚEI NAȚIONALE A PARTIDULUI ȘI A CELEI DE-A 25-A ANIVERSĂRI A REPUBLICII

MARCA FABRICII — O GARANȚIE!

(Urmare din pag. 1)

cele trei fabrici, s-a stabilit ca planul producției-marfă pe acest an să fie depășit substanțial, punîndu-se accentul pe calitatea superioară a produselor. In acest sens, colectivul întreprinderii, bine sudat, format în bună parte din sportivi, răspunzînd necesității de a ridica pe noi trepte factorul eficienței economice, și-a ridicat angajamentul inițial la 60 milioane lei producție-marfă peste plan.

★

Tineretul și sportivii întreprinderii, care formează o treime din totalul salariaților, au de spus un cuvînt hotărîtor în realizarea obiectivelor, pentru realizarea angajamentelor sporite și a unor produse de calitate exemplară, așa cum s-au obișnuit beneficiarii întreprinderii și așa cum glăsuiește și panoul de pe frontispiciul magazinului de prezentare.

Pe lîngă întreprinderea „Electromureș" activează asociația sportivă „Ciocanul". Președintele asociației, Ștefan Erös, maistru principal la noua Fabrică de mașini de calculat, ne destăinuie faptul că la secția pe care o conduce tinerii sînt organizați în brigăzi de producție și luptă cu entuziasm pentru obținerea unor produse de înaltă calitate, în spiritul tradiției întreprinderii. Se știe că la fabricarea mașinilor de calculat sînt necesare piese de o precizie și o calitate ireproșabile. Pentru ca tinerii să-și însușească cît mai bine meseria, la atelierul S.D.V., cu concursul comitetului U.T.C., a fost organizată pregătirea profesională, încheiată cu olimpiada „Lăcătușul sculer", desfășurată zilele acestea și cîștigată de tînărul **Ioan Florea**. Președintele asociației sportive „Ciocanul" a arătat că sportivii întreprinderii, ca de exemplu luptătorul **Bela Fazakaș**, controlor de calitate la secția șlefuitoare, galvanizare, vopsitorie, recent cooptat ca secretar al asociației sportive, fotbaliștii **Iosif Manai**, lăcătuș sculer, **Nicolae Nagy**, lăcătuș, **Andrei Moldovan**, strungar la atelierul de prototipuri și autoutilare, **Francisc Ujfalvi**, controlor de calitate, **Teodor Borșa**, lăcătuș la secția de bunuri de larg consum, jucători de tenis de masă ai secției recent înființate în cadrul asociației, ca **Csaba Balazs**, șef de brigadă la B.L.C. II; **Ștefan Sarközi**, inginer proiectant, **Sigismund Iakab**, tehnician, **Dominic Jakab**, dispecer la serviciul mecanic-șef de la Fabrica de mașini de calculat, și mulți alții aduc o contribuție prețioasă la succesele întregului colectiv al întreprinderii în realizarea și depășirea sarcinilor de plan.

Cu sprijinul activ și susținut al neobositului iubitor al sportului, inginer **Ioan Olteanu**, directorul întreprinderii, activitatea sportivă de masă din cadrul acestei importante unități socialiste a luat un avînt deosebit în ultimul timp. Numărul membrilor asociației sportive „Ciocanul" a crescut în acest an cu 40 la sută față de 1971, ajungînd în prezent la 1 000. Au fost organizate interesante concursuri intersecții la tenis de masă, fotbal, lupte, handbal, ciclism, atletism, baschet, dedicate Conferinței Naționale a partidului. In cadrul „Săptămînii sporturilor olimpice", membrii asociației au participat la toate ramurile la care s-au organizat întrecerile fazei pe localitate, asociația „Ciocanul" reușind să se claseze pe primul loc.

In prezent, prin munca patriotică a tinerilor și sportivilor întreprinderii, se lucrează la amenajarea unor terenuri de baschet, handbal, volei și a unei cabane la baza nautică a orașului.

TENIS DE MASĂ

Au fost desemnați campionii republicani la copii

GALAȚI (prin telefon, de la corespondentul nostru județean). De vineri și pînă duminică, Palatul sporturilor din localitate a găzduit turneul final al campionatului republican de tenis de masă, rezervat echipelor de copii. Cele 51 de formații aliniate la startul întrecerilor au oferit dispute echilibrate dar, din păcate, sub nivelul tehnic așteptat. Singurele echipe ale căror evoluții se cer totuși notate sînt cele din Cugir, Cluj, Galați, Buzău și Singeorgiu.

Iată, însă, rezultatele finale ale competiției:

ECHIPE, FETE, categoria 10—12 ani: 1. **Metalurgistul Cugir — campioană republicană pe 1972**; 2. Voința I Singeorgiu de Pădure; 3. Voința II Singeorgiu de Pădure; Categoria 13—14 ani: 1. **Șc. sp. Buzău — campioană republicană pe 1972**; 2. Șc. sp. 2 București; 3. CSM Cluj. BĂIEȚI, categoria 10—12 ani: 1. **CSM Cluj — campioană republicană pe 1972**; 2. Metalurgistul Cugir; 3. Cutezătorii București; Categoria 13—14 ani: 1. **Oțelul Galați — campioană republicană pe 1972**; 2. CSM Cluj; 3. Voința Odorhei.

INDIVIDUAL, FETE — categoria 10—12 ani: 1. **Luminița Bălescu (Șc. sp. Rm. Vîlcea) — campioană republicană pe 1972**; 2. Mihaela Sandu (Șc. sp. Craiova); 3. Virginia Popa (Șc. sp. 1 București); Categoria 13—14 ani: 1. **Iuliana Mihuț (Voința Arad) — campioană republicană pe 1972**; 2. Simona Petrescu (Șc. sp. Buzău); 3. Lăcrămioara Negoescu (Șc. sp. 2 București). BĂIEȚI — categoria 10—12 ani: 1. **Dorin Crișan (CSM Cluj) — campion republican pe 1972**; 2. Dan Frincu (Metalurgistul Cugir); 3. Ion Bohmso (CSM Cluj); Categoria 13—14 ani: 1. **Adrian Cucu (CSM Cluj) — campion republican pe 1972**; 2. Cristian Romanescu (Cutezătorii Buzău); 3. Ferencz Nagy (Voința Odorhei).

Marți încep întrecerile juniorilor.

T. SIRIOPOL

Candidații olimpici au cuvîntul

VALERIA BUFANU (atletism)

„Mă aflu într-o formă bună și regret realmente că nu am luat startul simbătă după-amiază în proba de 100 m, unde aș fi putut s-o învinge pe Petra Vogt. Aveam posibilitatea de a realiza o triplă victorie la această ediție a „internaționalelor", fapt care — dacă îmi amintesc bine — nu s-a mai întîmplat în istoria acestei competiții. Oricum sînt nespus de fericită pentru noul record realizat pe distanța de 200 m. Am avut toate condițiile pentru a înregistra o performanță excelentă și efortul nu a fost în zadar. Ceea ce mă bucură cel mai mult este faptul că în numai 115 minute am fost cronometrată, pe rînd, cu 13,1 pe 100 mg, 23,5 pe 200 m, 13,0 pe 100 mg și 23,0 pe 200 m".

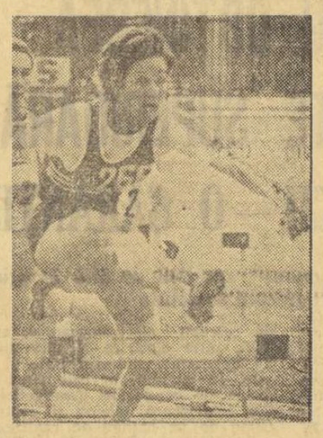

S-a născut la Bacău la 7 octombrie 1946. Are 1,69 m și 58 kg. A început să practice atletismul de la 14 ani în orașul ei natal cu antrenorul Ion Butnaru. Actualmente face parte din clubul Rapid București și este pregătită de prof. Eveline Ghimpu. Multiplă campioană națională în probele de 100 mg, 100 m și 200 m. De 4 ori campioană balcanică în cursa de garduri. Semifinalistă la J.O. din 1968 la 80 mg. În acest sezon a stabilit trei noi recorduri naționale de o deosebită valoare: 11,4 pe 100 m (la 13 mai), 12,7 pe 100 mg (la 11 iunie) și 23,0 pe 200 m (la 9 iulie). Evoluția rezultatelor sale la 100 mg în ultimii patru ani: 1969 — 13,5, 1970 — 12,9, 1971 — 12,9 și 1972 — 12,7. Actualmente este cea de a treia performeră a lumii la 100 mg (după recordmanele mondiale Erhard și Ryan cu 12,5) și a 8-a performeră mondială pe distanța de 200 m. A îndeplinit normele olimpice impuse de F.R.A. la 100 m, 200 m și 100 mg.

Pînă la această oră recordmana țării și-a îndeplinit integral obiectivele propuse pentru participarea la J.O., ba pe alocuri chiar le-a depășit. Acum ea se va putea pregăti în liniște pentru marea confruntare de la München. Desigur, cele mai mari șanse le păstrează pentru calificarea în finală la 100 m garduri. Îi vor fi probabil necesare două curse de 12,9—13,0, lucru pe deplin realizabil. **Valeriei Bufanu îi surîde însă foarte mult și proba de 200 m; distanța fiind mai mare, ea are posibilitatea de a-și valorifica și calitățile de rezistență în regim de viteză.** *„Voi vedea cum evoluează lucrurile în săptămînile următoare și împreună cu antrenoarea mea, Eveline Ghimpu, vom decide"* — **este de părere campioana României.**

Considerațiuni după „Turneul Prietenia" (II)

ULTIMELE OPȚIUNI ÎN ECHIPA FLORETISTELOR — O PROBLEMĂ ÎNCĂ NEREZOLVATĂ

Deși n-au atins pragul finalei individuale — cum era de așteptat — floretistele României, care au evoluat în turneul internațional de scrimă de la Katowice, au totuși meritul de a fi făcut mari eforturi în întrecerea pe echipe, reușind să ocupe locul 2, după Uniunea Sovietică.

Evident, comportarea din turneul individual nu poate fi trecută cu vederea, mai ales pentru că evoluția individuală a trăgătoarelor prezintă o importantă greutate specifică pentru întrecerea pe echipe. În afară de verificarea valorii strict personale, individualele pot asigura un culoar extrem de favorabil în competiția pe echipe. Cine are poziții de frunte la individuale, trage cu adversare mai slabe, în prima parte a turneului, la echipe. Drumul către finală este — așadar — mult facilitat.

★

Așa stînd lucrurile, am fi dorit, de pildă, ca **Ecaterina Stahl** cel puțin să se numere printre finaliste. N-a fost așa. Stahl ne declară după ce a ieșit din semifinale: **„Am inexplicabile emoții cînd trag de... una singură. Cu echipa, în schimb, este cu totul altfel".**

Suzana Ardeleanu, cea de a doua semifinalistă din lotul român, în ciuda unui start bun (4—0 cu Rodriguez) a slăbit simțitor ritmul, a dezarmat prea ușor în fața unor adversare inferioare performanțelor ei (Skladanovska, H. Balon, Simonfi). A jenat-o vizibil și galeria poloneză, extrem de zgomotoasă în timpul acestor asalturi.

Maria Vicol a avut, după spusele ei, ceea ce se cheamă o zi proastă. La drept vorbind, niciodată n-am văzut-o pe această reputată floretistă trudind atît de mult ca să depășească un moment de dificultate, ca în sferturile turneului individual de la Katowice. N-a fost posibil. Plusul de viteză al adversarelor, ceva mai tinere decît ea, în marea majoritate a cazurilor, și-a spus cuvîntul.

Și a venit întrecerea pe echipe, care ne-a relevat aproape un alt lot român de floretiste. Sportivele noastre și-au jucat, într-un fel, ultima șansă. Au fost foarte combative, și-au surprins adversarele printr-o mobilitate sporită. Firește nu ne vom referi la rezultatele meciurilor cu R. D. Germană și Bulgaria, care nu aveau cum să nu fie favorabile floretistelor din echipa României (nu s-a pus decît problema cu cît vom obține victoria), ci maniera comodă în care trăgătoarele din reprezentativa noastră au reușit să se detașeze. Vicol și Stahl s-au arătat a fi cele mai agresive, ele au punctat și cel mai sigur (6 și respectiv 5 victorii), urmate de Ardeleanu (4). Celelalte două foarte tinere componente ale lotului, Bartoș și Draga, au făcut și ele eforturi pentru a fi cît mai aproape de valoarea titularelor, realizînd două și, respectiv, o victorie: Bartoș la floretistele din R. D. Germană, Draga la cele din Bulgaria.

Lucrurile s-au complicat oarecum, după aceea. Ardeleanu a dovedit că are mai multe resurse fizice, reușind 7 victorii în asalturile cu Polonia I și Ungaria (4+3), Stahl și-a apropriat și ea victoria în 6 asalturi (3+3), în timp ce Vicol n-a mai reușit să se repete, obținînd doar două victorii (1+1). Adică mai puțin decît Bartoș (1+2), care a fost handicapată și de faptul că a concurat bolnavă. Nu mai punem în discuție comportarea în fața sportivelor sovietice, ținînd seama că acestea au adus pe planșă tot ce au mai bun la ora actuală și, deci, reprezentantele României au fost nevoite să suporte din start un handicap irecuperabil.

Așadar, un reviriment pregnant la echipe. Floretistele noastre și-au regăsit cadența, forța morală de a-și depăși adversarele. Dintre toate cele patru victorii de la Katowice, cea mai edificatoare este cea obținută la poloneze, la prima echipă a gazdelor, aspirantă la o medalie olimpică, după succesul avut cu un an în urmă la Viena. Acum, polonezele, suferind o înfrîngere destul de categorică (9—6) din partea formației (fără toate titularele) a României, se află în impas și încep să-și reconsidere șansele. Romîncele au dovedit că sînt de temut.

Pentru floreta feminină, Katowice a însemnat prilejul de a vedea care sînt cele două trăgătoare ce urmează să se alăture lotului olimpic. Prin prisma rezistenței fizice, șansele cele mai mari le păstrează Suzana Ardeleanu și Ecaterina Stahl. Prima poate da un plus de prospețime echipei României, cea de a doua are meritul de a calma coechipierele în unele momente — inerente — de cumpănă. Ca experiență, Stahl ar putea fi de mare folos 4-lui reprezentativ, mai mult, probabil, decît Ardeleanu.

În ceea ce o privește pe Maria Vicol, ea a demonstrat că rămîne, în exclusivitate, o floretistă de echipă. Își dozează bine efortul, acționează tactic cu multă clarviziune, posedă o tehnică la nivelul celor mai reputate floretiste de pe glob. Vicol nu are, însă, suficientă forță fizică. Posibilitățile ei de a fi prezentă **pe parcursul tuturor meciurilor dintr-un turneu** sînt discutabile. Sigur, în contextul unei competiții de anvergura Olimpiadei poate exista argumentul că Vicol s-ar putea mobiliza psihic, că va găsi resurse pentru a elimina orice îndoială, orice rezerve. Este o sportivă extrem de ambițioasă. În această privință antrenorii vor trebui să aibă ultimul cuvînt de spus.

Tiberiu STAMA

atletism

(Urmare din pag. 1)

OLIMPICII SE MENȚIN LA UN BUN NIVEL

Prima se referă la data calendaristică a competiției internaționalelor. Cunoaștem motivele care determină ca în fiecare an data lor să fie stabilită în funcție de necesitățile de moment, de zilele libere din calendarul concursurilor de pe continent etc. Vrem însă să propunem F.R.A. ca această competiție să devină, de fapt, pivotul calendarului de concursuri dintr-un an, stabilindu-i-se o dată fixă, aceeași pentru totdeauna, așa cum se procedează, de altfel, și cu alte asemenea manifestări atletice internaționale tradiționale sau cum se face în tenis, în ciclism, automobilism ș.a. Avantajul ar consta în faptul că atleții de pretutindeni ar ști precis, fără a mai fi avizați, că la o anumită dată sînt „internaționalele" României, s-ar putea pregăti în consecință, și le-ar fixa ca obiectiv competițional și de performanță.

Anul 1972 a dus, pentru prima oară, la o cuplare a „internaționalelor" cu campionatele republicane. Mărturisim, de la bun început, că n-am fost împotriva acestei idei. Materializarea ei ne-a arătat însă unele deficiențe care depășesc numărul, să le zicem, avantajelor. Între altele: **dispare lupta directă dintre concurenții români**, clasamentele naționale fiind determinate, la un moment dat, de valoarea oaspeților într-o serie eliminatorie sau alta; **nu se pot întocmi ierarhii reale** deoarece, în unele probe, numărul sportivilor români calificați în finale este redus; **la probele tehnice puțini dintre sportivii noștri au beneficiat de cîte 6 încercări**, diminuîndu-li-se astfel posibilitatea obținerii de performanțe mai bune, poate chiar a unui loc mai bun în clasament.

Toate acestea și încă altele fac ca ediția a 56-a a campionatelor naționale să nu fie în totul concludentă.

Din păcate, nu numai la acestea s-au redus neajunsurile întrecerii atletice desfășurată, simbătă și duminică, în Capitală. Cîteva erori (ca să nu folosim un termen mai dur) au viciat, pur și simplu, performanțe și clasamente. Pentru prima oară în țara noastră cronometrajul electric a fost cel hotărîtor, cel manual avînd doar un rol consultativ. De regulă, diferențele dintre cele două sisteme de cronometraj sînt evidente, cel electric arătîndu-se mai „pretențios" cu cifrele rezultatelor și duminică am constatat însă că nu este suficient să ai un asemenea sistem electronic, că trebuie să ții seamă și de indiciile cronometrelor acționate manual. Cazul s-a petrecut în finala cursei de 400 mg, în care — informativ — cronometrorii au afișat timpul de 51,7 s pentru cîștigător. Mai apoi, potrivit rezultatelor oficiale, întocmite pe baza cronometrajului electric, s-a ajuns la niște cifre neverosimile, la noi recorduri: 50,2 s, 50,5 s, de două ori 50,6 s etc. Este evident că un decalaj de 1,5 s în favoarea alergătorului, nu este posibil, în mod normal. A existat, indiscutabil, o defecțiune de care organizatorii ar fi trebuit să se fi sesizat în timp util, și să recurgă la cifrele indicate de cronometrorii manuali, cifre mult mai aproape de realitate. De altfel, Ion Burcă, unul dintre cei favorizați de situație, ne-a declarat, de bună credință, că nu se simte capabil să acopere 400 mg într-un timp de 50,5 s!

La sulița fete am asista la un episod incredibil! Cu ultima aruncare din concurs, clujeanca **Eva Zörgö** a obținut 54,30 m, rezultat înscris în foaia de concurs, afișat publicului și cu care tînăra concurentă a preluat, de la Elena Neacșu (54,28 m), primul loc, urmînd să i se decearnă titlul de campioană. După ce s-a întocmit clasamentul și după ce arbitrii s-au deplasat spre masa secretarei probei, nu știm ce a intervenit, dar cert este că arbitrii au revenit în sector și au început să caute (să pipăie gazonul, pur și simplu) pentru a regăsi locul de aterizare a suliței lansată de Eva Zörgö. Ce-au găsit, nu se știe, dar miraculos, remăsurarea aruncării a indicat 54,20 m. S-au refăcut clasamentele și au început parlamentări penibile. Recordmanul țării la sulință Alexandru Bizim, care a urmărit cele petrecute pe stadion, ne-a declarat că este stupefiat de cele întîmplate și că sulița Evei Zörgö, nu s-a înfipt — așa cum pretind unii arbitri — ci că a lăsat doar o urmă. Primul rezultat ar fi fost cel firesc.

În sfîrșit, o ultimă chestiune, dar nu mai puțin gravă, este cea de la 20 km marș, probă desfășurată simbătă dimineața, la ora 8, și ale cărei rezultate oficiale nu ne-au parvenit nici pînă acum. Știm doar că la capătul celor 20 de km, doi sau chiar mai mulți mărșăluitori de la P.T.T. au fost descalificați pe motiv că nu aveau pe tricou nu știm ce numere de concurs. Lăsăm la o parte aspectul, dacă vreți, inuman al chestiunii în cauză, dar subliniem faptul că ar fi trebuit — așa cum am văzut procedîndu-se la J. O. sau la Campionatele europene — ca secretarul probei, cu lista de start în mînă, să verifice personal numerele competitorilor. La noi nu s-a procedat însă astfel, ci au fost lăsați cîțiva sportivi să mărșăluiască 20 km, după care au fost... descalificați!

Chestiunea aceasta a numerelor de concurs a devenit, la noi, o adevărată poveste. Ne amintim că, anul trecut, la Brașov, Carmen Ionescu a fost descalificată la aruncarea greutății, că și Lia Manoliu a pățit o chestiune identică, cu un alt prilej tot pentru chestiuni legate de numerele de concurs. Să fim bine înțeleși: nu pledăm pentru nerespectarea regulamentului, dar cerem arbitrilor să-și facă datoria, așa cum știu să și-o facă toți oficialii marilor competiții, și să nu cadă pe panta exagerărilor, cea care duce la ridicol!

În aceste trei cazuri, solicităm intervenția fermă a biroului F.R.A., care are datoria să le analizeze cu atenție, și să ia măsurile care se impun, căci, așa cum spunea cîndva Ion Țiriac: **„dacă o minge — o simplă minge — îi este «furată» unui tenisman, într-un moment important, acesta n-o poate uita tot meciul sau chiar toată cariera sa sportivă".** Credeți că atleții pot trece cu vederea o nedreptate? Cu siguranță, nu.

1972 este anul afirmării Nataliei Andrei. Tînăra semifondistă — pregătită actualmente de antrenorul Ștefan Popescu — a obținut, la 20 de ani, consacrarea internațională. Ea a realizat în cursa de 1 500 m. 4:14,8, performanță care a.., propulsat-o în lotul olimpic, cîștigînd și ultimele trei mari întreceri la care a luat parte, printre care și campionatele internaționale ale României.

caiac-canoe

(Urmare din pag 1)

REGATA INTERNAȚIONALĂ

evoluției olimpicilor români. Cifrele sînt grăitoare și ele ne arată că LA ACEASTĂ EDIȚIE ECHIPAJELE NOASTRE AU CUCERIT 3 VICTORII, AU OCUPAT 4 LOCURI 2 ȘI 5 LOCURI 3, ceea ce, practic, înseamnă o prezentă în plutonul fruntaș LA TOATE CELE 7 FINALE OLIMPICE. Este, însă, anul olimpic și simpla raportare la statistica rezultatelor, la aritmetica victoriilor, nu ne poate oferi toate elementele de analiză și comentariu.

Am insistat asupra valoroasei participări și aceasta este o realitate de care trebuie să ținem seama în interpretarea rezultatelor obținute de sportivii noștri. Dar, am greșit nearătînd că **nu toate probele au avut un asemenea nivel valoric.** De aici, concluziile de rigoare, mai ales la analiza probelor de caiac și canoe dublu, caiac 4 — 1000 m... (bineînțeles, nu avem în vedere participarea unor performeri români).

În acest context, fără pretenția unei sinteze inatacabile, apreciem — cum arătam și în cronica regatei — **constanța valorică ridicată a echipajelor noastre, evoluția bună de ansamblu a echipei olimpice a României.** Aprecierile elogioase sînt îndreptate, desigur, asupra învingătorilor, dar, în același timp, și asupra unor sportivi care — în condiții de dificultate crescută și în raport cu valoarea adversarilor — au obținut rezultate remarcabile, dovedind progrese, ori posibilități de progrese într-un viitor apropiat: **Viorica Dumitru, Maria Nichiforov, Maria Ivanov, Ștefan Pocora, H. Ivanov, D. Ivanov, V. Roșca** etc.

Am scris și după regata Plovdiv, și după regata Tampere, despre talentatul nostru canoist **Lipat Varabiev**, tînărul în care, la începutul sezonului, antrenorul său **Octav Mercurean** își pusese speranțe din cele mai mari. Confirmările au întîrziat și... n-au venit nici acum, la regata Snagov, unde Lipat Varabiev s-a clasat pe locul 5. Rămîne ca specialiștii să dezlege misterul: **de ce Varabiev arată o formă EXCELENTĂ în verificările interne din cadrul lotului nostru olimpic și de ce ESTE DE NERECUNOSCUT în competițiile oficiale?** În orice caz, problema selecției pentru această probă cere, după opinia noastră, și alte soluții. Destul de nelămurite sînt și problemele de selecție la caiac simplu băieți, probă în care, chiar dacă nu emitem pretenții la medalie, trebuie să avem certitudinea unei reprezentări cît mai onorabile. La un moment dat, candidatul cel mai sigur părea **C. Macarencu** (la Snagov — locul 4!). Apoi, a atras atenția forma bună a lui **Ion Dragulschi** (locul 3 la Snagov!). Aparent scos din cursă, **Vasile Roșca** i-a întrecut duminică pe cei doi posibili și a complicat ecuația selecției. Dar, poate că este mai bine să fie de unde să se poată alege...

Analiza rezultatelor finale ne arată că s-a cîștigat acolo unde era de așteptat — și aceasta e foarte bine — și că s-a pierdut acolo unde prima șansă era de partea adversarilor (avem în vedere, desigur, ca excepție, rezultatul lui Patzaichin la canoe simplu 1000 m). Înseamnă că începem să știm mai bine cum stăm noi numai în ceea ce privește posibilitățile de victorie ci — mai sigur — acelea de a ne clasa pe locurile fruntașe ale diferitelor probe olimpice. Din acest punct de vedere s-au dovedit **extrem de utile toate finalele de la Snagov, dar în primul rînd cele la probele feminine, cele de canoe, caiac dublu și — gîndindu-ne mai ales la timpul realizat și la maniera de evoluție — caiac 4 — 1000 m.**

Pentru că, poate destul de tîrziu, a venit vorba despre timpii realizați la Snagov ar trebui să spunem că ei arată în general că se apropie... Jocurile Olimpice. Ca și la alte regate internaționale din acest sezon, am văzut destul de mulți antrenori făcînd în primul rînd calculul secundelor și al zecimilor de secundă și numai după aceea calculul locurilor ocupate de elevii lor în diferite clasamente finale. Ceea ce spune destul de mult...

Așadar, cîteva clarificări, unele semne de întrebare și... semnale de alarmă, destule încertitudini. Nimic anormal. Așa se întîmplă de fiecare dată înaintea unei mari confruntări mondiale. Nu mai este mult timp pînă la Jocurile Olimpice, dar în sportul caiacului și canoei, unde există atîtea echipaje de valoare apropiată și chiar egală, lucrurile se lămuresc abia în ultima clipă. Așa se pare că va fi și acum, îndeosebi la unele probe. La aceasta va ajuta, desigur, suita regatelor internaționale care, la sfîrșitul lunii, culminează cu competiția programată pe apele lacului **Bagsvaerd**, unde și-a anunțat participarea elita caiacului și canoei de pe continentul nostru. Poate atunci, vom putea să spunem și noi mai multe lucruri. Sperăm cît mai bune...

Dintre băieți, cei care ne-au impresionat cel mai mult au fost, în afară de **Carol Corbu** (reintrare cu succes după accidentul de la Varșovia), **Vasile Sărucan** — capabil de peste 8 metri la lungime, ca și **Valentin Jurcă**, de altfel, **Șerban Ioan** la înălțime, **Nicolae Perța** la 110 mg, **Ion Damaschin** și **Gheorghe Ghipu** la 800 m, **Petre Lupan** la 1 500 m și inimosul **Nicolae Mustață** în cursele de fond. Mai remarcăm, de asemenea, faptul că **Gheorghe Zamfirescu** a cucerit acum pentru a 10-a oară consecutiv titlul de campion național la 200 m.

Dintre oaspeți, o bună evoluție au avut: sprinterii **Rajamäki** (Finlanda) și **Felix** (Venezuela), **Petra Vogt** (R. D. Germană), săritoarele cubaneze **Marcia Garbey** (6.42 m la lungime) și **Marina Rodriguez** (1,79 m la înălțime), aruncătorul grec **Stavros Moutaftsidis** (66,02 m la ciocan), hurdlerul vest-german **Günther Nickel** (13,6 pe 110 mg) etc.

Este indiscutabil că organizarea cu regularitate a unei atari competiții contribuie în mod nemijlocit la menținerea interesului pentru atletism, la realizarea, dacă vreți, a unei eficiente propagande pentru acest sport al sporturilor în rîndurile tineretului nostru. Ținînd seama de acestea credem că se impun cîteva observații critice.

OLIMPICII SE MENȚIN LA UN BUN NIVEL

TG. MUREȘ, 10 (prin telefon). Într-o organizare perfectă, între 5—9 iulie au avut loc, în localitate, întrecerile finale ale Criteriului național al copiilor (fete născute în anii 1957—1958). Au participat cele mai bune șapte echipe din țară, care s-au prezentat la un nivel ridicat de pregătire. Cu ocazia acestor meciuri am putut remarca cîteva elemente de perspectivă: Adriana Cristea (Satu Mare), Liliana Ciobotaru (Ploiești), Angela Baid (Tg. Mureș), Cornelia Vlad, Maria Radu (Constanța), Cristina Mareș și Anca Bălot (București). **Clasament final: 1. LICEUL BOLYAI TG. MUREȘ** (prof. Gh. Fülöp); 2. Liceul nr. 35 București; 3. Școala sportivă Constanța; 4. Școala sportivă Satu Mare; 5. Școala sportivă Ploiești; 6 Școala sportivă Nr. 2 București; 7. Școala sportivă Cluj (V. Kadar și C. Albu, coresp.).

LICEUL BOLYAI TG. MUREȘ ȘI LICEUL NR. 35 BUCUREȘTI CÎȘTIGĂTOARELE CRITERIULUI NAȚIONAL

TULCEA, 10 (prin telefon). În perioada 5—9 iulie, în localitate s-a desfășurat finala criteriului național al copiilor (băieți 14—15 ani). Din cele opt cîștigătoare de zonă s-au prezentat doar șase, lipsind Școala sportivă Brașov și Școala sportivă Drobeta Tr. Severin. În general, meciurile au fost bune, atît din punct de vedere tehnic cît și tactic.

Clasament final: 1. Liceul 35 București (prof Mircea Rizea); 2. Școala sportivă Buzău; 3. Școala sportivă Pitești; 4. Școala sportivă Botoșani 5. Școala sportivă Nr. 2 București; 6. Școala sportivă Timișoara. (I. Tursie — coresp.).

MECIURI INTERNAȚIONALE

În sala Sporturilor din Cluj, de la ora 17,30, va avea loc astăzi, întîlnirea internațională dintre selecționatele masculine ale orașelor Budapesta și Cluj.

★

Simbătă, la Oradea s-au disputat două partide internaționale feminine: Crișul Oradea — V.S.S. Kosice (Cehoslovacia) 53—55 (25—29) — scenoare și Crișul Oradea — V.S.S. Kosice 41—36 (21—16) — juniooare.

Rubrică redactată de **Adrian VASILESCU**

lupte

ÎNTÎLNIRE INTERNAȚIONALĂ LA IAȘI

La Iași, a avut loc o întîlnire internațională de lupte libere dintre echipa clubului Nicolina din localitate și selecționata R.S.S. Moldovenească. Meciul a fost echilibrat, scorul final fiind favorabil gazdelor cu 5,5 la 4,5.

D. DIACONESCU, coresp. județean

TENIS

(Urmare din pag. 1)

„CUPA BALCANICĂ"

întîlnirii. Cu acest prilej va fi stabilit și orașul care va găzdui viitoarea Balcaniadă de tenis.

Și acum, cîteva noutăți din taberele echipelor care vor lua startul miercuri, în prima rundă a competiției. Reprezentativele României vor avea alcătuirile următoare: **Viorel Marcu, Toma Ovici** și **Dumitru Hărădău** (masculin); **Iudit Dibar-Gohn, Ecaterina Roșianu, Mariana Simionescu** și **Valeria Balaj** (feminin).

Iată și componența loturilor celorlalte reprezentative: **Bulgaria — Matei Pampulov, Bojidar Pampulov, Liubev Genov** (masculin); **Yiulia Berberjan, Diana Moskova, Mariana Konstantinova** (feminin); **Grecia:** Nicolas Kalogeropoulos, Perikles Gavrilidis (masculin); Karola Kalogeropoulos, Xantipa Vassiliadis (feminin); **Iugoslavia:** Zlatko Ivancik, Dragan Savic (masculin); Irena Skulj, Jelena Gencic, Vlasta Husnja (feminin): **Turcia:** Beyazit Ambar, Tahsin Gürsoy, Bülent Altinkaya (masculin); Filiz Tokcan, Rosi Feldman, Hale Ugan (feminin).

Tenismenii oaspeți vor sosi în Capitală în cursul zilei de luni.

AȘA A FOST ÎN 12 EDIȚII...

1960 (Atena)	1. **Iugoslavia,** 2. ROMÂNIA, 3. Grecia
1961 (Zagreb)	1. **Iugoslavia,** 2. Bulgaria, 3. ROMÂNIA
1962 (Brașov)	1. **ROMÂNIA,** 2. Grecia, 3. Bulgaria
1963 (Sofia)	1. **Iugoslavia,** 2. Grecia, 3. ROMÂNIA
1964 (Istanbul)	1. **ROMÂNIA,** 2. Iugoslavia, 3. Bulgaria
1965 (Atena)	1. **Iugoslavia,** 2. ROMÂNIA, 3. Grecia
1966 (Zagreb)	1. **ROMÂNIA,** 2 Iugoslavia, 3. Grecia (Ediție experimentală feminină — 8. Bulgaria)
1967 (București)	1. **ROMÂNIA,** 2. Iugoslavia, 3. Grecia (A doua ediție experimentală feminină — 1. România)
1968 (Sofia)	M— 1. **Iugoslavia,** 2. ROMÂNIA, 3. Grecia F— 1. **Bulgaria,** 2. ROMÂNIA, 3. Grecia
1969 (Istanbul)	M— 1. **Grecia,** 2. ROMÂNIA, 3. Iugoslavia F— 1. **ROMÂNIA,** 2. Iugoslavia, 3. Bulgaria
1970 (Atena)	M— 1. **ROMÂNIA,** 2. Grecia, 3. Iugoslavia F— 1. **ROMÂNIA,** 2. Bulgaria, 3. Grecia
1971 (Zagreb)	M— 1. **ROMÂNIA,** 2. Grecia, 3. Iugoslavia F— 1. **ROMÂNIA,** 2. Bulgaria, 3. Iugoslavia

baschet

ECHIPELE C. S. U. PITEȘTI, CLUJEANA CLUJ ȘI C. S. M. REȘIȚA AU PROMOVAT ÎN DIVIZIA B

Timp de trei zile, între 7—9 iulie, la Pitești, Baia Mare și Reșița s-au desfășurat meciurile campionatului masculin de calificare pentru Divizia B.

● Partidele grupei de la Pitești au fost foarte disputate, desfășurate în deplină sportivitate. Echipa C.S.U. Pitești a fost de departe cea mai bună. Din păcate, formația Vrancea Focșani nu s-a prezentat. **Rezultate:** C.S.U. Pitești — Proiectantul Rm. Vîlcea 72—56; C.S.U. Pitești — Sportul studențesc Hunedoara 80—51; Proiectantul Rm. Vîlcea — Sportul studențesc Hunedoara 68—46. **Clasament final:** 1. C.S.U. PITEȘTI 6 p.; 2. Proiectantul Rm. Vîlcea 3 p; 3. Sportul studențesc Hunedoara 2 p. (Ilie Fețeanu — coresp. județean).

● În grupa de la Baia Mare, lupta pentru ocuparea primului loc s-a dat între Clujeana Cluj și I.M.F. Tg. Mureș, echipe de valoare sensibil egală. Întîlnirea dintre cele două formații a fost foarte disputată, încheindu-se cu victoria la limită a clujenilor. **Rezultate:** Clujeana — C.S.U. Baia Mare 62—34; I.M.F. Tg. Mureș — C.S.U. Baia Mare 70—56; Clujeana — I.M.F. Tg. Mureș 52—50. **Clasament final:** 1. CLUJEANA 4 p.; 2. I.M.F. Tg. Mureș 3 p.; 3. C.S.U. Baia Mare 2 p. (T. Tohătan — coresp județean).

● La Reșița, a avut loc doar întîlnirea dintre C.S.M. Reșița și Medicina Timișoara, deoarece cea de a treia formație, Metalul Drobeta Tr. Severin, nu s-a prezentat. În atari condiții, s-au disputat două partide, tur-retur, între C.S.M. Reșița și Medicina Timișoara. Dovedindu-se superiori atît din punct de vedere tehnic cît și tactic, baschetbaliștii de la C.S.M. Reșița au cîștigat ambele partide cu 43—37 și respectiv, 84—77.

AZI ÎNCEPE LA BRAȘOV TURNEUL FINAL AL JUNIORILOR II

Astăzi, la Brașov, va începe turneul final al juniorilor II (15—16 ani), cu participarea echipelor: Liceul nr. 35 București, Dinamo București, Șc. sp. Satu Mare, Șc. sp. Mediaș, Șc. sp. Constanța, Comerțul Tîrgoviște, Șc. sp. Tg. Mureș, Șc. sp. Timișoara.

Iată formațiile cîștigătoare ale turneelor anterioare: 1967 — Șc. sp. Mediaș; 1968 — Farul Constanța; 1969 — Șc. sp. Cluj; 1970 — nu a avut loc turneu final; 1971 — Liceul nr. 35 București.

LA ÎNCHEIEREA BARAJULUI PENTRU DIVIZIA B

Această încheiere a sezonului fotbalistic a devenit foarte relativă. Am fixat-o — simbolic după cum se vede — în seara finalei cupei. Viața fotbalului nu se terminase însă, pentru că barajele pentru Divizia B și C au reprezentat niște prelungiri pline de reușită și interes. Cîteva impresii generale asupra luptei „celor patru locuri din divizia secundă", terminată duminică la amiază la Ploiești, Rm. Vîlcea, Hunedoara și, în mod neașteptat, la Roman, cu meciul de regulament dintre Petrolul Moinești și I.T.A. Pașcani, în cele ce urmează.

Barajul de anul acesta venea cu gustul amar al precedentului cînd multe lucruri necurate au însoțit întrecerea : unele pe gazon, în văzul lumii, altele în culise (aflate sau neaflate). Ne gîndeam cu oa-

Fază din jocul de la Rm. Vîlcea, *dintre* Metalul Drobeta Tr. Severin *și* Independența Sibiu. *In imagine, atacanții severineni* Olteanu *și* Boța *(în tricouri albe) încercînd acea egalare, care va veni pînă la urmă și va însemna promovarea în Divizia B.*
Foto : Virgil ONESA

recare teamă la noile dispute, cu teama ca incorectitudinea și neglijențele de organizare să nu le dea lovituri grele. Ei bine, putem să ne declarăm satisfăcuți. **Barajul 1972 a reprezentat, ca bilanț general, o frumoasă reușită.** Sigur că cele opt echipe, care au revenit de la turneul speranței cu decepția nereușitei, nu pot gusta aprecierile de ansamblu și neutre ; dar ele trebuie să știe, dincolo de amărăciunea cursei fără victorie, că și-au adus aportul lor la reușita unei competiții care avea mare nevoie de reabilitare.

F.R.F., avertizată de eșecurile din trecut, a luat măsurile cele mai potrivite. În toate orașele, delegații săi au fost oameni cei mai competenți și de autoritate pe care îi poate prezenta în momentul de față. Iar brigăzile de arbitri au concentrat în adevăr tot ceea ce avem mai bun în rîndurile „cavalerilor fluierului". Brigăzile au circulat dintr-un oraș în altul al barajului iar arbitrul de centru a fost desemnat prin tragere la sorți, în prezența delegaților respectivelor formații, cu puține momente înaintea orei fixate pentru începerea jocurilor. Socotim că, în asemenea condiții, orice nemulțumiri provin numai din interese strict locale, ținînd de pasiunea pentru culorile unui club învins în grelele probe ale barajului. Cît despre singura excepție de la regulile sportivității, ne ocupăm în mod special de ea.

Succesul de public a reprezentat, de asemenea, o reușită. Ceea ce am văzut duminică la Ploiești rămîne o mare și plăcută surpriză pentru noi și ne întărește o mai veche opinie, anume că centrele noi, pline de poftă pentru fotbal, nu pot aduce decît forță și vigoare pe harta competițională, deziderate pe care sperăm că le vor împlini și Buzăul și Tulcea — după cum Turnul Severin și Brașovul trebuie să facă din intrarea Drobetei și a Metromului un pas înainte în viața acestor formații cu mai vechi tradiții în divizia secundă. Morenii, Cîmpia Turzii, Sibiul, Moineștiul, Pașcanul, Careiul, Aradul și Bucureștiul — care nu și-au văzut fie unica reprezentantă în fotbalul de performanță fie una dintre numeroasele formații de această categorie (cazul Bucureștiului, Aradului și Sibiului) săltînd în B, nu trebuie să cadă acum în depresiune, să abandoneze pe învinse, așa cum se întîmplă de multe ori. Nimic nu e mai frumos și mai sportiv decît reluarea cursei...

Eftimie IONESCU

ARBITRUL GH. LIMONA BRUSCAT LA RM. VÎLCEA

Autorii actelor huliganice, jucătorii „Independenței" — Sibiu, să fie sancționați exemplar de către Comisia de disciplină

Am înțeles tensiunea meciului de la Rm. Vîlcea dintre Metalul Drobeta Tr. Severin și Independența Sibiu. Era în joc... un campionat ; în cazul sibienilor, chiar două, pentru că ei mai participaseră și la barajul de anul trecut. Dar n-am putut înțelege acele scene reprobabile din finalul partidei, cînd cîțiva dintre jucătorii sibieni au aruncat cu noroi în obrazul sportului ! Nici pînă în minutul de tristă amintire, minutul 90, jocul nu fusese liniștit, plouase doar cu cartonașe galbene, (**Bolobot, Cherciu** și **Nagy** de la sibieni, **Cintar** și **Getoiu** de la severineni-avertizați ; antrenorul **H. Retscher** fusese îndepărtat din incinta terenului pentru injurii aduse arbitrului la faza cînd Munteanu părăsea arena accidentat, fusese eliminat și trimis în tribună, ca și portarul de rezervă al metalurgiștilor, Nae, pentru trageri de timp). Dar finalul avea să fie mult prea urît, mult prea nedemn pentru niște bărbați în puterea cuvîntului care vor să se mai numească și sportivi.

Era firesc ca, în final, jucătorii de la Independența să fie afectați după ce 51 de minute trăiseră iluzia Diviziei B. Dar era mai drept și mai sportiv ca ei să vadă marea cauză a eșecului în incredibilele rătări din repriza întîi care puteau decide promovarea, în riscantul joc pur defensiv și căderea fizică de după pauză, și nu în brigada de arbitri la adresa căreia **Nagy** avea să aducă injurii grosolane — după afirmația arbitrului Gh. Limona — pentru care a fost eliminat în ultimul minut de joc. **Nagy** n-a vrut să părăsească terenul și așa s-a născut acel tablou grotesc cînd mai mulți dintre jucătorii Independenței l-au înconjurat pe arbitru **Limona**, l-au îmbrîncit, au încercat să-l lovească, și chiar au reușit, așa cum aveau să-l îmbrîncească și pe tușierul **K. Ghemigean**, venit împreună cu N. Petriceanu, celălalt membru al brigăzii, să potolească spiritele. În acel „spectacol-coridă" dat de cîțiva jucători sibieni, „interpreții principali" au fost **Nagy, Cherciu, portarul Hizo** și un al patrulea... greu de identificat cu exactitate în grămada aceea, dar, după toate probabilitățile, fundașul **Bolobot**.

Desigur, acea scenă tristă a fost dezaprobată de majoritatea spectatorilor, printre care și suporteri ai echipei sibiene, oameni civilizați, adepți ai fair-play-ului. Dar mai mult ca sigur că spectacolul de prost gust oferit de cei cîțiva jucători sibieni, duminică la Rm. Vîlcea, va avea și un epilog semnat de comisia de disciplină, epilog care va cuprinde cele mai aspre sancțiuni. Pentru ca ideea de sport să fie apărată !...

Mircea M. IONESCU

AGENDĂ ESTIVALĂ

„EUGEN IORDACHE PREGĂTEȘTE O SURPRIZĂ NAȚIONALEI" — era titlul unui articol apărut săptămîna trecută, vineri, la rubrica noastră, „surpriza" numindu-se Mulțescu, tînărul și talentatul înaintaș al Jiului.

De unde să știe Eugen Iordache că, în aceeași zi, la Petroșani, conducerea Jiului îi pregătise și lui o surpriză, renunțînd la serviciile sale ?

Vizitîndu-ne ieri, la redacție, antrenorul ne relata că, altfel, cei de la Jiul au discutat desfacerea contractului în termeni destul de politicoși. I-au sugerat, doar, că n-ar fi mulțumiți cu bilanțul sezonului recent încheiat, bilanț din care, firește, nu trebuie omisă nici performanța din Cupă...

SPORTUL STUDENȚESC BUCUREȘTI — CLUB DE FOTBAL. La puțin timp de la promovarea în Divizia A, conducerea Sportului studențesc a hotărît să treacă la o strictă specializare (model F.C. Argeș?), anunțînd că va deveni club de fotbal. Și iată că foarte repede, mai precis mîine, se va produce și constituirea oficială. Actul legal va fi semnat la ora 18, la Casa de cultură a studenților, din calea Plevnei.

„CUPA DE VARĂ"

Duminică s-au disputat meciurile etapei a doua din cadrul tradiționalei competiții „Cupa de vară". Iată rezultatele : Granitul Babadag — Electrica Constanța 1—0 ; Danubiana Roman — Textila Botoșani 4—0 ; Nicolina Iași — Unirea Iași 0—3 (neprezentare) ; Trotușul Gh. Gheorghiu-Dej — Cimentul Bicaz 4—1 ; C.F.R. Pașcani — Victoria Roman 2—1 ; Textila Buhuși — Letea Bacău — 0—2 ; Oituz Tg. Ocna — Ceahlăul P. Neamț 1—3 ; Sirena Buc. — Autobuzul Buc. 0—1 ; Tehnometal Buc. — Laromet Buc. 1—1 ; T.M.B. — Flacăra roșie Buc. 2—1 ; Marina Mangalia — Dunărea Tulcea 3—0 ; Chimia Rm. Vîlcea — Oltul Rm. Vîlcea 2—2 ; Lotru Brezoi — Unirea Drăgășani 4—0 ; C.F.R. Simeria — Minerul Lupeni 3—3 ; Corvinul Hunedoara — Victoria Călan 3—0.

VACANȚA PENTRU TOATE GUSTURILE

Nenumărate sînt posibilitățile pe care le are turistul, de a face cunoștință cu principalele obiective turistice de pe teritoriul Uniunii Sovietice. O călătorie în U.R.S.S. înseamnă amintirea unor frumuseți naturale de neuitat, vizitarea unui șir întreg de orașe bogate în valoroase monumente istorice și prețioase muzee, cît și posibilitatea de a vedea la fața locului amploarea gigantică a construcției comuniste, viața oamenilor sovietici, energia și priceperea lor în soluționarea marilor probleme închinate progresului, științei și culturii.

Pentru a oferi o imagine cît mai cuprinzătoare a acestei țări, Oficiul Național de Turism „Carpați" — București a alcătuit în anul acesta pentru turiștii români programe turistice de o mare varietate și atractivitate.

Principalele obiective turistice, care neîndoielnic vor reține atenția turiștilor sînt printre altele: Moscova — capitala U.R.S.S. — unul dintre cele mai mari orașe ale lumii, cel mai însemnat centru politic, administrativ, economic și cultural al țării.

Aici se poate vizita Kremlinul, străjuit de 20 de turnuri care adăpostesc valoroase colecții de arme vechi, obiecte rare din aur și argint. Se poate vedea Mausoleul lui Lenin, conducătorul primei revoluții socialiste din lume.

Se pot vizita „Sala Congreselor" — impozantă construcție arhitecturală, Universitatea Lomonosov, Prospectul Kalinin precum și o serie de muzee de mare importanță cum ar fi: Muzeul Revoluției, Galeriile de artă „Tretiakov", Muzeul de artă a popoarelor din orient, Muzeul de artă „A.S. Puskin" și altele.

De asemenea, vizitatorul are posibilitatea de a vedea Alma-Ata — capitala R.S.S. Kazahă, situată la picioarele munteluj Tian San, Baku, Chișinău, Erevanul — capitala R.S.S. Armene, care este unul dintre cele mai vechi orașe ale lumii.

După aceea turistul are plăcerea deosebită de a face cunoștință cu Kievul, „mama" orașelor rusești, unde poate vizita diverse catedrale, muzeul și casa memorială Taras Sevcenco.

Leningradul al doilea oraș ca mărime și populație din Uniunea Sovietică, orașul erou, deschide largi perspective de vizitare.

Ca obiective turistice demne de reținut amintim: Clădirea amiralității, construită după planurile lui Petru (1704), Palatul de iarnă, veche reședință a țarilor, Ermitajul — unul dintre cele mai mari și mai frumoase muzee din lume. Aici se află monumente ale sculptori, sculpturi, colecții rare de ceramică, tablouri originale ale lui Leonardo da Vinci, Rafael, Rubens, Rembrandt etc.

Aici se pot vizita, de asemenea și alte localități frumoase și importante ca: Lvov, Taskent, Riga, Tbilisi și minunata stațiune Soci, situată pe marginea Mării Negre, pe contraforturile lanțurilor de munți ale Kaucazului.

Stațiunea Soci atrage, neîncetat, un număr tot mai mare de vizitatori.

Oficiile județene de turism și O.N.T. București vă stau la dispoziție pentru procurare de bilete.

Propunem mai jos, cîteva din programele turistice ale acestui an :

București — Kiev — Moscova — Vladimir — Moscova — București (7 zile) Transport: tren; Plecări: 6.VIII; 17.IX. 1972

București — Kiev — Tbilisi — Baku — Moscova — București (9 zile) Transport: tren — avion: Plecări: 6.VIII; 1.X.1972.

București — Chișinău — Odessa — Kiev — Vinita — Cernăuți — București (10 zile) Transport: autocar; Plecări: 14.VIII; 1.IX.; 2.X.1972.

București — Kiev — Soci — Kiev — București (16 zile din care 9 zile odihnă la Soci) Transport: tren — avion; Plecări: 17.VIII; 27.VIII; 6.IX; 16.IX.1972

București — Kiev — Donețk — Moscova — București (8 zile) Transport: tren; Plecări: 2, 30.IX; 11.XI.1972

București — Moscova — Taskent — Samarkand — Moscova — București (10 zile) Transport: tren — avion; Plecări: 2.IX; 30.XI.1972

București — Chișinău — Odessa — Tbilisi — Erevan — Moscova (11 zile) Transport: tren — autocar — avion; Plecări: 3.IX; 3.XI. 1972.

București — Chișinău — Odessa — Krasnodar — Moscova — București (10 zile) Transport: autocar — avion; Plecări: 12.IX.; 5.X. 1972

București — Kiev — Așhabad — Dușanbe — Taskent — Moscova — București (12 zile) Transport: tren — avion; Plecări: 30.IX; 4.XI; 2.XII.1972

București — Kiev — Tbilisi — Erevan — Moscova — București (10 zile) Transport: tren — avion; Plecări: 1.X; 31.X; 30.XI.1972.

București — Chișinău — Odessa — Baku — Taskent — Frunze — Moscova — București (14 zile) Transport: tren — autocar — avion; Plecări: 8.X.; 7.XII.1972

București — Kiev — Poltava — Harkov — Moscova — București (9 zile) Transport: tren; Plecări: 8.XI; 18.X.; 5.XII.1972

București — Kiev — Leningrad — Ulianovsk — Moscova — București (9 zile) Transport: tren — avion; Plecări: 31.X.1972

fotbal

DEPĂȘIND PERIOADA REFACERII, 8. UNIVERSITATEA CRAIOVA PROMITE MAI MULT...

DIVIZIA A 1971-1972 — Retrospectivă

Comparativ cu locul (6) ocupat în trecuta ediție, bilanțul **Universității** Craiova (poziția a 8-a), la sfîrșitul acestui campionat, expirat nu de mult, reprezintă un regres, o coborîre cu două trepte pe scara valorilor divizionarelor A, ca să nu raportăm la realizările din ani mai din urmă, cînd fotbaliștii olteni soseau la potoul întrecerii cu plutonul fruntaș.

Din cei trei „C" care s-au aflat în acești ani la conducerea tehnică a formației craiovene — **Cosmoc, Coidum, Cernăianu,** — este ultimul mai slab pregătit sau, exprimîndu-ne în termeni mai blînzi, o soluție neinspirată în momentul contractului?

Așa i-ar părea celui ce apreciază, în grabă, numai prin prisma cifrelor seci; altfel îi apar lucrurile aceluia ce purcede la o analiză ceva mai atentă și mai profundă a faptelor. Căci, iată, punînd față în față turul și returul campionatului — ce însumează anul de activitate al lui Constantin Cernăianu la Universitatea Craiova — rezultă o progresie, o linie ascendentă în rezultatele obținute : 14 puncte și un golaveraj negativ (18—20) în prima parte a întrecerii ; 17 p, în cea de a doua jumătate a campionatului și un golaveraj pozitiv: 24—15.

Ceea ce înseamnă că noul antrenor al Universității Craiova a lucrat bine, ducînd o muncă, în perspectivă, pe diverse planuri, **de restructurare a unor compartimente și de concepție** : în apărarea imediată a avut de sudat, treptat, un nou cuplu de fundași centrali **(Deselnicu-Sameș),** în linia I a rulat destui jucători (pe **Martinovici, Nită, Neagu, Pirvu, Oblemenco, Țarălungă, Marcu** etc.) pentru a ajunge la cea mai bună formulă. Din cauza „capriciilor" lui **Pîrvu** și a deselor accidentări suferite de **Neagu,** antrenorul n-a titularizat decît trei în linia de atac (pe **Țarălungă, Oblemenco** și **Marcu,** ultimul venit la începutul returului), dar în procesul de închegare a echipei, încă neîncheiat, și aceasta reprezintă un cîștig, toți trei constituind piese grele în orice linie de atac a diviziei noastre naționale.

Și astfel, folosind pe parcurs, cu precădere în tur (perioada testelor, a experimentelor), un mare număr de jucători (27), C. Cernăianu a ajuns în final la o formulă de echipă stabilă: **Pîlcă (Papuc) — Niculescu, Deselnicu, Sames, Velea — Strîmbeanu, Ivan — Țarălungă, Pîrvu (Neagu), Oblemenco** și **Marcu.**

Foarte rar a mai procedat Cernăianu, în retur, la modificări în echipă și atunci mai mult în condiții de forță majoră : accidentări (Niculescu, Neagu, Oblemenco), suspendări (Deselnicu și Strîmbeanu — primul, mai ales, un recidivist) sau din rațiuni tactice, cum a fost și folosirea lui **Berneanu** în partida cu F. C. Argeș, cînd tînărul debutant a consimțit să stea lipit de Dobrin.

Observăm că și pe planul concepției antrenorul Cernăianu a schimbat ceva la Craiova. Ceva important, privind jocul lui **Oblemenco** („tunarul" luat în vizor din primul minut de către apărătorii

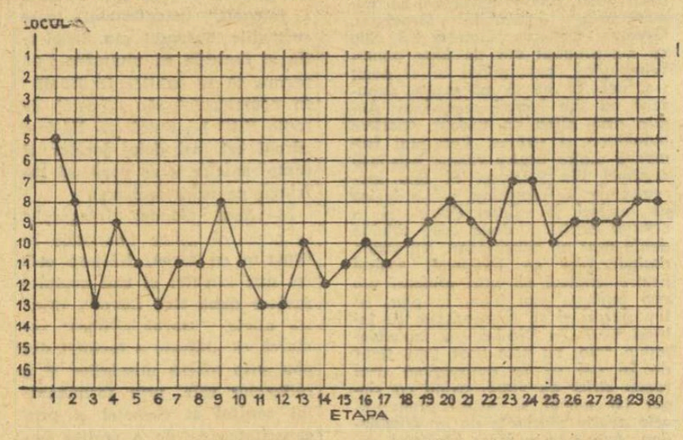

formațiilor adverse), căruia oferindu-i rolul de vîrf 2 (înaintaș central retras) i-a mărit raza de acțiune. Sustras de sub paza nemiloasă a fundașilor-jandarmi, Oblemenco s-a simțit mai în largul lui, a colaborat cu toți colegii de linie, atingînd, în final, cifra barem (20) pentru a-i fi decernat titlul de golgeter al țării. **Al treilea titlu realizat de el într-un interval de 5 ani!** Cînd își va găsi un partener mai stabil în celălalt înaintaș central (Pîrvu sau Neagu sau altcineva...), Oblemenco va fi capabil de un randament și mai bun, sub aspectul constanței valorice.

Una peste alta, cu tur și retur la un loc, evoluția Universității Craiova poate primi calificativul de satisfăcător, conform locului (8) ocupat de ea la sfîrșitul întrecerii, imediat după Dinamo (cu același număr de puncte : 31) și înaintea celorlalte bucureștene, Steaua și Rapid.

Atingînd și alte zone în analiza noastră, vom vedea că **echipa manifestă și unele slăbiciuni, ilustrîndu-se ca o formație cu o comportare contradictorie** (se comportă bine acasă, dar tern în deplasare), **provenind în genere din carențe de ordin psihic și tactic.** Într-adevăr, pe propriul teren Universitatea Craiova abordează partidele în mod curajos, la nivelul maxim al posibilităților ei : în schimb în condiții de deplasare aceeași formație se arată timidă, lipsită de personalitate în joc, uitînd aproape complet lecția ofensivei. Da, pe terenuri străine studenții craioveni sînt încercați de complexe de inferioritate, explicabile nu printr-o lipsă de experiență (cei mai mulți dintre ei au state vechi de servicii în Divizia A) ci printr-o incompletă participare la joc. **Fotbaliști din linia de atac, ca Țarălungă și Marcu, nu efectuează în mod sistematic presingul, fundașii și mijlocașii nu susțin, metodic, constant, acțiunea de atac.** Și, este un lucru știut, cînd componenții unei formații se sustrag de la îndeplinirea sarcinilor duble — o realitate a fotbalului actual — echipa nu mai e o... echipă.

Dar poate că realizarea acestor importante deziderate la Universitatea Craiova să constituie pentru Constantin Cernăianu obiectivele sezonului viitor. Un sezon care va marca începutul celui de al doilea an de muncă intensă pentru antrenor în orașul Băniei.

G. NICOLAESCU

LA ORADEA, IN CĂUTAREA... VIITORULUI!

Nu e pentru prima dată cînd scriem despre soccerul orădean. Cu destui ani în urmă am poposit în frumosul oraș de la granița de vest tot în căutarea fotbalului. Interlocutori ne-au fost atunci foștii internaționali **Ion Vasile** și **Spielmann,** președintele comisiei locale de fotbal, **Ion Dindelegan** și mulți alți oameni de fotbal de pe acele meleaguri. Și ne-am dat seama că Oradea se uita înapoi, cu nostalgie, la vremurile C.A.O.-ului, dar uitase de fotbal...

Între timp, dispărînd Progresul I.C.O., a apărut Crișana, apoi Crișul, specializat în apariții și dispariții de pe scena primei divizii A ieșit la lumină în 1963 ; a căzut în 1966 și a jucat două campionate în B ; a cîștigat în vara lui 1968 barajul în patru de la Timișoara, revenind în A și prezentînd o echipă care a entuziasmat. N-a stat mult nici de data asta, anul următor fiind din nou în B. Astă-toamnă a revenit în A, alături de A.S.A. Dar, în timp ce muresenii au rămas și încă pe un loc neașteptat de bun, Crișul a făcut din nou pasul înapoi în Divizia B. Pentru a treia oară în șapte ani !

PREVIZIUNI — DIN PĂCATE — ADEVERITE

Scriam cu un an în urmă în revista „Fotbal" că drumul Crișului în A nu va fi de loc ușor. Și puneam întrebarea : **„Va reuși Crișul Oradea, cu actualul lot, să se mențină în prima divizie ? Aceasta, cu atît mai mult cu cît din echipa care anul trecut** (n.r. :1970) **a retrogradat în B, nu mai sînt prezenți cîțiva fotbaliști de valoare".** Într-adevăr, din formația de bază cu care orădenii atacau noul lor campionat A lipseau tocmai jucătorii ce alcătuiau primul detașament valoric : **Popovici, Kun I și II, Sătmăreanu II, Kassaj** etc. **„Va reuși oare altoiul cu Nește, Șchiopu, Moldovan, Petre Nicolae, Moț ?"** — era altă întrebare ce se punea. Ei bine, altoiul n-a reușit tocmai acolo unde se aștepta mai mult, la **Moldovan** și **Moț.** Pretențiile primului, lipsa de modestie, nu făceau casă bună cu talentul cu care era înzestrat. Și a primit dezlegare. Iar **Moț,** plusat mult peste valoarea sa reală, a dispărut în mediocritate și are și el dezlegarea în buzunar. Au rămas doar **Petre Nicolae,** pentru care toată lumea are numai cuvinte de laudă, **Neșu** și **Șchiopu.**

Alături de nereușitele din lot s-au adăugat tulburările de la conducerea clubului și ale echipei. Antrenorul **Coidum,** regretat acum de mulți orădeni care au văzut în el omul disciplinat și serios în stare să pună ordine în echipă, a plecat la sfîrșitul turului. A revenit **Vlad,** omul care mai condusese și altădată Crișul. S-a închis astfel cercul care a plecat de la **Vlad,** a trecut pe la **Ion Ionescu, Ferenczi, Coidum,** pentru a ajunge din nou la **Vlad** și acum — pentru a cîta oară ? — la **Ferenczi !**

De altfel, instabilitatea la nivelul conducerii clubului, a secției de fotbal și a antrenorului, caracterizează echipa din Oradea. În afară de tehnicianul de la conducerea primei formații, la fel de des s-au schimbat și persoanele aflate la președinția secției. N-a scăpat de această mișcare nici președintele clubului...

Din păcate, previziunile noastre s-au adeverit.

„DACA-L ȚINEAM PE SUCIU, ÎL PIERDEAM PE TAMAȘ" !

— De ce toate aceste frămîntări ? — l-am întrebat recent pe unul din conducătorii clubului orădean.

— Pentru că în orașul nostru, obișnuit cu fotbalul de elită, marele public nu sprijină echipa. Se spun tot felul de „vorbe", cu gîndul de a se veni în sprijinul muncii noastre, vorbe care ajung și la urechile jucătorilor, îi demobilizează, îi îndepărtează de echipă. Trebuie luptat mult pentru schimbarea acestei mentalități care a adus multe prejudicii fotbalului din orașul nostru

— Și ce aveți de gînd ?

— Încă din retur am început să ne gîndim la toamna lui 1973, toamnă pe care o sperăm a reveniri în Divizia A. Pentru asta s-a făcut curățenie în echipă și au fost aduși cîțiva fotbaliști ce sperăm că, după anul de purgatoriu în „B", vor demonstra întreaga lor valoare în viitoarea Divizie A. De pildă, Suciu nu a mai fost în primii 11, locul lui luîndu-l Tamaș, fostul golgeter al Metalurgistului Cugir, progresele lui au fost mari. Dacă-l țineam pe Suciu, îl pierdeam pe Tamaș. Lîngă el a venit Colnic, fostul său coechipier. Amîndoi vor alcătui un cuplu valoros. Alături de Ocoliceanu, Szasz I și II sau de Iorgos, promovați de la tineret, și de mai vechii Covalcic, Bocșa, Badea, Catona II, Agud (un talent tip Dobrin, în vîrstă de 19 ani, dar care trebuie ținut din scurt), sperăm — întotdeauna am avut încredere în viitorul fotbalistic al Oradei — să aducem orașul nostru în rîndul echipelor bune ale fotbalului românesc.

F. C. ORADEA ?

S-ar putea ca în curînd, după F.C. Argeș, F.C. Galați și Sportul studențesc București, la Oradea să ia ființă cel de al patrulea club specializat. Pentru asta, cu cîtva timp în urmă, conducători ai sportului din Țara Crișurilor au făcut un schimb de experiență la F.C. Argeș și au revenit la Oradea cu gîndul de a crea și aici o unitate care să preia de la Crișul secția de fotbal (180 de jucători de la pitici la seniori, șase antrenori).

Desigur, este o soluție, dar credem că mai înainte de orice, dezorientarea, instabilitatea la toate nivelele trebuie să fie înlăturate din fotbalul orădean. Numai în felul acesta orașul poate scruta viitorul cu încredere.

Mircea TUDORAN

NE VIZITEAZĂ ECHIPE DE PESTE HOTARE

În afara echipei libaneze Regie du Tabac din Beirut, care-și începe turneul azi la Constanța, într-un meci cu Selecționata universitară a României, în perioada iulie—august ne vor vizita alte patru echipe :

Fenerbahce Istanbul, antrenată de celebrul **Didi,** va susține, în organizarea clubului F.C. Galați, două jocuri între 22.VII—8.VIII.

NAR Alger, echipa antrenată de **D. Macri,** va evolua între 22.VII—12.VIII, în cadrul unui turneu organizat de U.T.A.

SC Carl Zeiss Jena, va fi oaspetele Petrolului Ploiești între 31.VII —10.VIII (va întîlni la 3 august pe Gloria Buzău și la 6 august pe Petrolul).

Homenetmen Beirut este invitata Steagului roșu în perioada 31.VII —8.VIII.

Programul jocurilor acestor echipe va fi alcătuit ulterior.

LA 18 IULIE 1972 TRAGEREA SPECIALĂ LOTO A VACANȚEI

La 18 iulie a.c., Administrația de Stat Loto-Pronosport organizează o nouă tragere specială Loto care aduce participanților o serie de premii variate și atractive.

În primul rînd se pot cîștiga în număr NELIMITAT premii fixe în bani în valoare de 8 000 lei. 5 000 lei, 4 000 lei, 2 500 lei, 1 000 lei, 500 lei ș.a., precum și premii în numerar de valoare variabilă.

Pe lista premiilor mai figurează tot în număr NELIMITAT : autoturisme DACIA 1300 și SKODA S 100.

Participarea se face pe variante de 2 lei, 5 lei și 15 lei. Cu 15 lei aveți dreptul de participare la toate extragerile.

PREMIILE CONCURSULUI PRONOEX-PRES NR. 27 DIN 5 IULIE 1972

Extragerea I : Cat. 1 : 1,25 variante a 100 000 lei ; cat. 2 : 2 variante 25% a 18 902 lei și 4 variante 10% a 7 561 lei ; cat. 3 : 10,65 a 6 389 lei ; cat. 4 : 51,30 a 1 326 lei ; cat. 5 : 180,10 a 378 lei ; cat. 6 : 5 367,40 a 40 lei.
Report categ. 1 : 958 121 lei.
Extragerea a II-a : Cat. B : 12,20 variante a 5 919 lei ; cat. C : 52,05 a 1 387 lei ; cat. D : 2 422,75 a 60 lei ; cat. E : 146,30 a 200 lei ; cat. F : 3 261,30 a 40 lei.
Report categ. A : 224 138 lei.
Premiul categ. 1 (100%) a fost obținut de PETRE BUCȘAN din București, care cîștigă la alegere, un autoturism plus diferența în bani, sau suma integrală.

Rubrică redactată de LOTO-PRONOSPORT

TABĂRA DE JUNIORI DE LA COVASNA: UN CADRU PENTRU PREGĂTIRE ȘI PENTRU DISCUȚII (sperăm) FERTILE

Trei săptămîni (5—25 iulie), 69 de juniori din promoția 1955—56 au fost convocați într-o tabără de pregătire, la Covasna. Recomandările nominale s-au făcut de către antrenorii coordonatori ai centrelor de copii și juniori, același care s-au aflat și ei timp de două zile (5 și 6 iulie) la Covasna, participanți la o consfătuire de lucru cu activul federației de specialitate. Înaintea consfătuirii propriu-zise, antrenorii și-au privit proprii elevi repartizați în șase echipe distincte, disputînd trei meciuri consecutive. A existat un consens unanim, după care, din cele 69 de „speranțe", doar un singur jucător a etalat calități deosebite în stare să îndreptățească o carieră fotbalistică certă. Numele lui : **Ilie Balaci,** de la Universitatea Craiova. Bilanț sărac, perspective sumbre, dar aceasta este o altă poveste, despre care nu ne-am propus să vorbim în rîndurile de față.

Consfătuirea de lucru a celor care veghează schimbul de mîine al fotbalului nostru a fost inaugurată de expunerea a patru referate pe aceeași temă : **metode de selecție și instruire a copiilor și juniorilor.** Referenți, în ordine, **Eugen Popescu** (Metalul Tîrgoviște), **Ioan Kluge** (Progresul București), **Leonte Ianovschi** (F. C. Argeș), **Petre Comăniță** (Farul Constanța) Bogate în conținut și agreabile în formă, interesante, referatele au prezentat modalitățile concrete de selecție și instruire în respectivele centre. Elementele specifice desprinse din materialele prezentate ni s-au părut a fi următoarele : legătura permanentă cu școlile generale și profesionale din localitate (Metalul Tîrgoviște) ; ponderea determinantă a antrenamentelor în condiții de joc (Progresul București), testarea medicală complexă și atentă (F. C. Argeș) ; pregătirea psihologică de competiție (Farul Constanța).

Reținem principalele idei vehiculate în luările de cuvînt : • necesitatea îmbunătățirii substanțiale a bazei materiale ; supraîncărcarea numărului de jocuri oficiale ; generalizarea periodică a exersării unui singur procedeu tehnic de bază, deficitar (St. Stănculescu, Dinamo București) • Propunerea îmbogățirii tematice a acestui gen de consfătuiri prin proiecția unor filme care să cuprindă marile evenimente din lumea juniorilor — Turneul final U.E.F.A., de exemplu ; organizarea unor cursuri de specializare cu cadrele medicale care asistă centrele de copii și juniori ; nevoia unei documentații exclusive (Constantin Suciu, Rulmentul Bîrlad) • Stipularea unei hotărîri după care juniorii ar trebui să mai rămînă încă un an de zile la centrele respective, pentru acomodare cu echipa de seniori, în vederea unei promovări judicioase ; revizuirea elementelor stimulative pentru antrenorii de la centru : studierea științifică a factorului sociologic — școală, familie, sport (Constantin Țapu, Ceahlăul P. Neamț) • Problemelor de ordin tehnic, trebuie să li se asigure întîietate în timpul antrenamentelor; necesitatea continuității pe traseul unui ciclu cronologic complet (12—18 ani), în munca antrenorilor (Romeo Catană, Steaua București) • Existența unui decalaj regretabil între pretențiile și eforturile cluburilor, vizînd activitatea juniorilor ; invitația la idei inedite, curajoase din partea antrenorilor (Al. Dan, U.T.A.) • Școlile și liceele de fotbal, singura formulă organizatorică eficace (V. Luca, Gloria Buzău).

În fine, un cuvînt de regret, pentru lipsa de confort elementar din tabăra de la Covasna, unde 69 de juniori se antrenează cotidian.

Ion CUPEN

LUNI 17 IULIE : ANALIZA CAMPIONATULUI DIVIZIEI A ȘI DE TINERET

Luni 17 iulie, federația noastră de specialitate va organiza în Capitală o foarte importantă ședință cu antrenorii echipelor divizionare A și de tineret. Pe ordinea de zi : **analiza campionatului 1971/72 al Diviziei A și de tineret.** Prezența tuturor antrenorilor acestor echipe este obligatorie. Ședința se va ține la Centrul de copii și juniori „23 August" și va începe la ora 9 dimineața.

LOTUL FOLOSIT: Papuc, Pîlcă, Oprea, Niculescu, Deselnicu, Bidan, Sames, Velea, Strîmbeanu, Ivan, Donose, Boșoteanu, Nită, Martinovici, Pîrvu, Oblemenco, Țarălungă, Neagu, Marcu, Tacoi, Mincă, Ustabacief, Lepădatu, Ciocîrlan, Mincioagă, Berneanu, Pătnescu.

„ILIE NĂSTASE ESTE PROMOTORUL DE CLASĂ AL UNUI SUFLU NOU ÎN TENISUL MONDIAL"...

(Urmare din pag. 1)

combe nu are atîtea lovituri magnifice ca Năstase, dar nici nu ratează cît el" — a conchis Smith.

Sigur, campionul american, care la 14 decembrie împlinește 26 de ani (cu 5 luni mai tînăr decît Năstase), are mari merite, fiind recunoscut pentru puterea și siguranța loviturilor sale, dublate de o mare stăpînire de sine, dar victoria lui a fost, într-adevăr, pe muchie de cuțit. În afara altor ocazii favorabile ratate de Ilie, vom sublinia, din nou, momentul cheie din setul cinci, cînd Smith, pe serviciul lui, la situația de 4—4 la ghemuri și 30—0 pentru Năstase, la o minge de mare dificultate a reușit să puncteze printr-o lovitură norocoasă cu lemnul rachetei. La 40—0, era destul de greu de presupus ca Ilie să nu-și adjudece acest ghem de importantă extremă și apoi să-și fructifice serviciul, mai ales că și forța loviturilor lui Smith începuse să slăbească.

Dar așa este tenisul, ca orice sport, cu multe imponderabile.

Probabil că majoritatea celor care au urmărit partida, deci și telespectatorii români, au avut unele nedumeriri generate de faptul că Năstase dădea semne de nemulțumire față de racheta pe care o folosea. Ea era aceeași cu care tenismanul nostru jucase și partidele anterioare. Fusese însă racordată în ajunul întîlnirii dar devenise prea dură și, deși Ilie a reușit — așa cum s-a văzut — lovituri magistrale, el a avut mereu senzația că ceva nu e în regulă, motiv pentru care a și schimbat-o după cîtva timp. Faptul nu a trecut neobservat. Atît Kramer cît și Newcombe menționau, în comentariul lor televizat, că Năstase acordă prea mare importanță acestui amănunt. Iar faimosul Fred Perry, unul dintre cei mai fideli susținători ai lui Ilie și cel care, în ajun, îl sfătuise să se învingă mai întîi pe sine însuși, a spus-o categoric la sfîrșit, în cabine. „Nu sînt de părere că prietenul meu «Nasty» a pierdut din cauza rachetei sau că nu a speculat suficient una sau două situații favorabile. Poate să pară curios, dar cred — opina Perry — că înfrîngerea de azi a lui Năstase și mai ales modul cum ea s-a produs ar putea să-i folosească imens pentru viitor. Tensiunea nervoasă în care s-a disputat meciul a fost extraordinară. Cînd românul va putea să-și stăpînească mai bine temperamentul său vulcanic nu va mai avea adversar. Poate că va ajunge la aceasta într-o lună, într-un an sau poate niciodată. Sper totuși că acea zi mult așteptată de Năstase și de suporterii lui va veni".

Despre entuziasmanta finală ne-a vorbit și cunoscutul arbitru internațional, italianul **Michele Brunetti**. El ne-a declarat: **„Vorbind imediat după o finală de un asemenea dramatism este extrem de dificil să te pronunți. Peste o lună s-ar putea spune mai multe și la modul cel mai liniștit. Totuși sînt de părere că o asemenea partidă nu se joacă numai pe... teren. Și tocmai de aceea cred că învingătorul de azi trebuia să fie, în orice caz, Năstase. Pentru trei motive: 1. A avut cea mai grea parte de tablou; 2. Pînă în finală, din 20 de seturi n-a pierdut decît două, printre adversarii săi numărîndu-se redutabilii Graebner, Gorman, Connors, Orantes; 3. Știu că s-a pregătit atît de bine pentru Wimbledon, cum puțini ar fi putut s-o facă. Și am să mă explic, deoarece nu sînt lucruri secundare. Anglia este plină de vedete sportive autohtone și străine. Cea mai faimoasă dintre aceste vedete este însă românul Ilie Năstase. El este laureatul de la Wembley, el i-a învins pe englezi în «Cupa Davis» și a cîștigat pentru a doua oară titlul la dublu mixt pe Wimbledon. Ați văzut, desigur, aici ce înseamnă tenisul pentru englezi și, prin urmare, mă veți înțelege mai bine. În plus, să fim sinceri și să recunoaștem că într-un oraș ca Londra, cu toate tentațiile sale, nu este ușor unui tînăr de 26 ani să se autosupună unui regim strict de viață, avînd ca singur țel numai și numai preparativele pentru meciurile de la Wimbledon. Așa cum a făcut jucătorul dv. Zeița Fortuna a fost însă potrivnică de data aceasta lui Năstase. Poate că la anul ea va fi mai darnică".**

Demne de relevat pentru valoarea și capacitatea de efort ale campionului nostru ni se par cuvintele lui John Newcombe, în cadrul comentariului la posturile de televiziune britanice, spre sfîrșitul partidei de dublu mixt: **„Priviți-l pe Năstase cît de proaspăt arată la capătul unei zile în care a susținut o finală diabolică la simplu, continuarea semifinalei alături de Casals și aproape întreaga finală de dublu mixt. Formidabil! Pare gata pentru o nouă partidă..."**

Ce s-ar mai putea adăuga la toate aceste opinii? Că la cîteva ore de la încheierea finalei Năstase abia a reușit să-și croiască drum (pînă la locul în care se afla automobilul ce avea să-l ducă la hotel) printre miile de spectatori, care rămaseseră să-l aștepte și care au izbucnit în urale la apariția lui? Că, în ciuda expansivității sale nedezmințite, el purta și o firească undă de tristețe, că în acest noian de gînduri n-a uitat să-i trimită o telegramă lui Țiriac exprimîndu-și părerea de rău a nereușitei și dorința de a se revedea cît mai curînd (Ilie participă, de marți, la turneul de la Baastad, din Suedia, alături de jucători din 24 de țări)? Sau faptul că ne-a rugat să-i facem publice mulțumirile lui adresate celor mulți, de acasă, care l-au urmărit în fața micilor ecrane și l-au încurajat prin scrisori și telegrame, mulțumiri alături de care adaugă regretul de a nu le fi putut crea satisfacții depline?

Primul român care și-a încrustat, prin performanța sa, numele pe zidurile templului sacru de la Wimbledon rămîne același sportiv deopotrivă așezat și ambițios, sincer și comunicativ, gata să reia totul de la început în speranța unei viitoare reușite depline...

Agențiile internaționale de presă comentează pe larg finalele turneului internațional de tenis de la Wimbledon care, din cauza ploii, s-au desfășurat pentru prima oară în istoria competiției, duminica. În cronica sa, corespondentul agenției „France Presse" scrie printre altele: „În ansamblu tenismenii europeni și în special Năstase, Orantes și Kodes s-au remarcat dovedindu-se jucători de mare clasă. Pe plan individual, genialul jucător român Ilie Năstase a întrunit, incontestabil, toate sufragiile. Talentul său, inspirația și fantezia sa uluitoare i-au permis să se califice în finală". În comentariul său postul de radio BBC l-a numit pe Năstase „drept cel mai dotat jucător al campionatelor, care poate să înfrîngă pe orice tenisman".

În ziarul „Sunday Telegraph" se scrie că „și pe terenurile acoperite cu iarbă, Năstase este cel mai talentat și mai complet jucător după Rod Laver". Printre altele, ziarul „Times" remarcă că „Năsase a încîntat din nou prin viteza mișcărilor și a reflexelor sale, prin formidabilul control al rachetei și prin capacitatea sa de a realiza acțiuni de finețe".

CELE CINCI FINALE

Simplu masculin: STAN SMITH (S.U.A.) — Ilie Năstase (România) 4—6, 6—3, 6—3, 4—6, 7—5.

Simplu feminin: BILLIE JANE KING (S.U.A.) — Evonne Goolagong (Australia) 6—3, 6—3.

Dublu masculin: R. HEWITT, F. McMILLAN (R.S.A.) — S. Smith, E. van Dillen (S.U.A.) 6—2, 6—2, 9—7.

Dublu feminin: B.J. KING (S.U.A.), STOVE (Olanda) — Dalton (Australia), Durr (Franța) 6—2, 4—6, 6—3.

Dublu mixt: I. NĂSTASE (ROMÂNIA), R. CASALS (S.U.A.) — K. Warwick (Australia), E. Goolagong (Australia) 6—4, 6—4.

ECHIPA BULGARIEI A CÎȘTIGAT „CUPA DUNĂRII" LA HALTERE

PRAGA, 10 (Agerpres). — La Sturovo (Cehoslovacia) au luat sfîrșit întrecerile „Cupei Dunării" la haltere, rezervată juniorilor.

Dintre sportivii români prezenți la acest concurs s-au evidențiat Daniel Vasile, situat pe locul doi la cat. până cu 332,5 kg, Ilie Nicu și Gheorghe Bercea, clasați pe locurile trei la cat. cocoș (cu 290 kg) și respectiv semimijlocie (cu 387,5 kg). La cat. mijlocie, sportivul român Ion Satmari a ocupat locul 4 cu 385 kg; la cat. semigrea Simion Mate (România) s-a clasat pe locul 5 cu 387,5 kg; iar la cat. grea Dumitru Stoicescu (România) s-a situat pe locul 5 cu 395 kg.

În clasamentul pe echipe, primul loc a fost ocupat de formația Bulgariei cu 46 p, urmată de Ungaria 39 p, R.F. a Germaniei — 36 p, România — 29 p, Cehoslovacia 27 p și Austria — 13 p.

JUNIORII ROMÂNI ÎNVINGĂTORI PE TOATĂ LINIA ÎN MECIUL CU CEI BULGARI, LA CAIAC-CANOE

Spectatorii „Regatei Snagov" au putut urmări, în pauzele finalelor tradiționalei competiții, avîntatele întreceri dintre **reprezentativele de juniori ale României și Bulgariei.** Tinerii caiaciști și canoiști **români au dominat net** în prima „rundă", cele șapte curse, obținînd tot atîtea victorii. Subliniem că, exceptînd cursa de canoe dublu, ei au ocupat în clasamentul probelor și locul secund. De menționat că în programul zilei au figurat toate probele olimpice, dar pe distanța de 500 m. Cele mai echilibrate dispute au fost la canoe simplu băieți (unde s-a cîștigat cu 3 zecimi de secundă) și caiac simplu fete (4/10 s). Iată **rezultatele tehnice:** BĂIEȚI **K 1 — 1. R. Sofran (România)** 1:56,2, 2. Gh. Ivan (România) 1:57,3, 3. Kostov (Bulgaria) 1:59,9, 4. Stefanov (Bulgaria) 2:04,4; **K 2 — 1. România (M. Cicîrma, M. Matei)** 1:45,6, 2. România (I. Sold, G. Pamacai) 1:46,5, 3. Bulgaria (Milenkov, Tvetkov) 1:47,9, 4. Bulgaria 1:50,2; **K 4 — 1. România (R. Sofran, G. Ivan, M. Cicîrma, M. Matei)** 1:33,1, 2. România 1:36,4, 3. Bulgaria 1:40,9; **C 1 — 1. I. Lisov (România) 2:11,9,** 2. S. Isai (România) 2:12,2, 3. Ștefan (Bulgaria) 2:13,7, 4. Soto (Bulgaria) 2:19,4; **C 2 — 1 România (I. Lisov St. Parmak)** 1:56,3, 2. Bulgaria (Duhovnikov, Hristov) 1:59,1, 3. România (Negrea, Dinu) 1:59,3, 4. Bulgaria (Vladimirov, Nikosi) 1:59,6; FETE: **K 1 — 1. Venera Petre (România)** 2:14,9, 2. Marioara Paulina (România) 2:15,3, 3 M. Maia (Bulgaria) 2:18,7, 4. V. Lipka (Bulgaria) 2:19,7; **K 2 — 1. România (Timofte, Girlacu) 2:05,7,** 2. România (Țiganov, Buhaiev) 2:06,9, 3. Bulgaria (Silaeva, Minkeva) 2:15,5, 4. Bulgaria (Terzinka, Snotova) 2:22,5.

297 SPORTIVI FRANCEZI LA MÜNCHEN

Comitetul Olimpic Francez a anunțat că la Jocurile Olimpice de la München vor participa 297 de sportivi francezi (255 de bărbați și 42 de femei), însoțiți de 88 de oficiali. Cele mai numeroase delegații vor fi cele ale atleților — 64 (46 atleți, 18 atlete) și înotătorilor — 34 (16 bărbați, 18 femei).

sportul în lume

ASTĂZI, LA REYKJAVIK

ÎNCEPE MECIUL DE ȘAH SPASSKI-FISCHER

În sfîrșit, astăzi, după zece zile de tensiune, de discuții, tratative și medieri, meciul Spasski—Fischer, pentru titlul mondial de șah, va începe, în capitala Islandei. Este al 27-lea în istoria luptei pentru coroana șahistă supremă.

Acum, cînd lucrurile s-au aplanat și toată lumea așteaptă nerăbdătoare confruntarea celor doi titani ai tablei, comentatorii de presă afirmă că — de fapt — asperitățile nu au fost atît de mari precum au părut la prima vedere. În istoria șahului se cunosc cazuri (între Capablanca—Lasker din 1921 și Alehin—Capablanca din 1927) cînd au trebuit să fie învinse dificultăți chiar mai grave, iar perfectarea întîlnirilor a durat luni și ani de zile.

În ultimă instanță, Fischer a realizat ceea ce probabil a urmărit — dublarea premiului, care se ridică la suma de 250 000 de dolari, unul dintre cele mai fabuloase oferit într-o întrecere sportivă profesionistă (exceptînd boxul, bineînțeles).

Pe de altă parte, sînt voci care afirmă că în această agitație creată n-ar fi străine niște firme publicitare, care își vor spori și ele, în mod considerabil, beneficiile realizate de pe urma întîlnirii.

Dar toate acestea sînt ale trecutului și acum avem meciul în față. Se comentează faptul că Spasski are albele în prima partidă, ceea ce ar fi un avantaj. Făcînd, însă, o incursiune în istorie, vom constata că în 1927 campionul mondial (Capablanca) a avut albele în partida inaugurală împotriva șalangerului (Alehin). Și Alehin, care pînă atunci nu cîștigase niciodată la cubanez, a obținut prima sa victorie. Cu negrele! Mergînd mai departe pe firul statisticii, să consemnăm că în toate cele trei meciuri jucate pentru a ajunge candidat (cu Taimanov, Larsen și Petrosian), Fischer a cîștigat în prima partidă, dar a avut albele. Iată și rezultatele lui Spasski în prima partidă a meciurilor candidaților: 0—1 cu Keres, remize cu Gheller și Tal (1965) și 1—0 cu Larsen, remize cu Gheller și Korcinoi (1968). În ambele meciuri cu Petrosian (1966 și 1969), prima partidă a fost remiză.

Bineînțeles, toate aceste calcule prezintă, mai degrabă, o valoare de documentare, fiindcă meciul se joacă pe distanța-maraton a 24 de întîlniri și o partidă reprezintă ceva mai mult decît 4 la sută. Dar, ar putea spune cineva, un meci se poate cîștiga și la o diferență de un punct!

Ultimele vești sosite de la Reykjavik ne anunță că ambii competitori se află în bună dispoziție și într-o excelentă formă fizică. Înaintea meciului ei au făcut mult sport. Spasski cîntărește 80 kg, iar Fischer (mai înalt) — 85. Un centru de calcul american, făcînd curba de efort a șahistului, a ajuns la concluzia că, datorită creșteri metabolismului ca urmare a concentrației nervoase maxime, cei doi adversari pot slăbi, pe parcursul meciului, cu aproximativ 10 kilograme. Șahul de performanță reprezintă o muncă grea!...

Valeriu CHIOSE

DE PE PISTELE DE ATLETISM

Lee Evans și Pat Matzdorf nu s-au calificat pentru J. O.!

După zece zile de întreceri, la Eugene a luat sfîrșit concursul de selecție pentru Jocurile Olimpice a atleților din S.U.A. În ultima reuniune s-au înregistrat două mari surprize: campionul olimpic și recordmanul mondial al probei de 400 m, Lee Evans s-a clasat pe locul patru în finală și va participa la München numai la ștafeta de 4x400 m, iar recordmanul lumii în proba de săritură în înălțime, Pat Matzdorf, n-a reușit, la rîndul său, să ocupe unul din primele trei locuri care asigură participarea la J.O. Cursa de 400 m a fost cîștigată de Wayne Collett (23 de ani) cu un rezultat foarte bun, 44,1 — cea mai bună performanță mondială a anului —, urmat de John Smith, 44,3, și Vince Matthews 44,9. Proba de săritură în înălțime a revenit lui Dwight Stones (19 ani) cu 2,21 m. Următorii doi clasați, Ron Jourdan și Chris Dunn au obținut același rezultat. Finala cursei de 110 mg a fost cîștigată de Tom Hill, cronometrat în 13,5. Pe locul doi s-a clasat campionul olimpic Willie Davenport, 13,5, iar pe locul trei Rod Milburn, 13.6. Steve Prefontaine a terminat învingător în proba de 5 000 m cu timpul de 13:22,8, nou record al S.U.A., cel mai bun rezultat mondial al anului. Pe locul secund s-a clasat George Young, 13:29,4, iar locul trei a revenit lui Len Hilton 13:40,2.

★

În cadrul concursului internațional de la Basel, atleta franceză Nicole Duclos a cîștigat proba de 400 m cu timpul de 52.6. Meta Antenen (Elveția) a realizat 13,4 pe 100 mg, iar Renate Gartner (R.F. a Germaniei) a sărit 1,81 m la înălțime.

„TRANSAT", cursa de traversare a Atlanticului pentru navigatorii solitari, s-a încheiat vineri seara cu victoria neașteptată a francezului Alain Colas (28 de ani). Străbătînd cele 2810 mile între Plymouth (Anglia) și Newport, aflat pe coasta de est a Statelor Unite, în 20 de zile, 12 ore și 20 de minute, la bordul trimaranului (vas cu trei coci) său „Pen Duick IV", Alain Colas a stabilit și un nou record al întrecerii.

Marele învins al competiției rămîne Jean Ives Terlain (Franța). Cu goeleta sa, „Vendredi 13", cel mai mare vas prezent în cursă, s-a clasat pe locul secund. În fotografie: cîștigătorul cursei, întîmpinat la sosire de soția sa.

AGENDA SĂPTĂMÎNII

10—16 Baschet Campionatul european de juniori la Zadar (Iugoslavia).

10—16 Ciclism Turul Franței.

11—16 Tenis Turneele de la Baastad (Suedia) și Gstaad (Elveția).

11—16 Handbal „Cupa Mării Baltice" la Vilnius (U.R.S.S.).

11—16 Planorism Campionatul mondial la Vrșeț (Iugoslavia).

11—16 Șah Meciul pentru titlul mondial între Boris Spasski și Robert Fischer la Reykjavik (Islanda).

12 Fotbal Tragere la sorți în cupele europene la Zürich.

12—16 Tenis Cupa Balcanică la București.

13—14 Atletism Concurs internațional la Izmir, concurs internațional la Tirana.

13—16 Automobilism Raliul Poloniei.

14—16 Călărie Concurs internațional la Londra.

15 Automobilism Marele premiu al Angliei (F. 1) la Brands Hatch.

14—15 Canotaj Regata Snagov (masculin).

15 Haltere România—Polonia (juniori) la București.

15—16 Tenis „Cupa Annie Sois bault" (feminin) la Szombathely.

16—17 Motocros „Cupa Dunării" la Brașov.

TELEX

În cea de-a treia zi a concursului de natație de la Los Angeles, în proba masculină de 200 m mixt, Gary Hall a stabilit cea mai bună performanță mondială a sezonului cu timpul de 2:09,7. Pe locul secund s-a clasat Steve Furniss — 2:12,7, Rick Demont a înregistrat în proba de 1 500 m liber 16:03,5, L-au urmat Doug Northway — 16:11,6, și vest-germanul Hans Fassnacht — 16:25,2. Cursa de 100 m liber s-a încheiat cu succesul lui Frank Heckl, cronometrat cu timpul de 53:1, urmat de David Fairbank — 53:4 și Joe Bottom — 53:6. Cunoscutul recordman Mark Spitz nu s-a calificat în finala acestei probe!

■

În turneul de polo pe apă de la Landshut (R.F.G.) echipa Olandei a învins la limită cu 3—2, prima reprezentativă a R.F. a Germaniei.

■

Rezultate înregistrate în turneul internațional de polo pe apă de la Bratislava: Polonia — Cehoslovacia (juniori): 7—3 Canada — Bulgaria 7—1; Cehoslovacia — Austria 9—3.

■

Finala turneului de tenis rezervat jucătorilor profesioniști de la Bretton Woods se va disputa între jucătorii americani Cliff Richey și Jeff Borowiak. După ce în „sferturi" l-a eliminat pe celebrul tenisman australian Rod Laver, în semifinale, Richey a dispus cu 6—2, 6—4 de compatriotul său Arthur Ashe. În cea de-a doua semifinală, Borowiak l-a întrecut cu 7—6, 6—4 pe australianul Bob Carmichael.

VEȘTI DIN ȚĂRILE SOCIALISTE

UN URMAȘ AL LUI BRUMEL?

...Da! Este părerea majorității specialiștilor la săritura în înălțime — nu numai sovietici — care au fost martorii evoluțiilor din sezonul 1972 ale lui Iuri Tarmak. De fapt, Iuri se făcuse remarcat în iarna lui 1971 cînd reușise un neașteptat 2,20 m, dar sezonul în aer liber n-a fost pentru el la fel de fericit, cea mai bună performanță a sa măsurînd 2,17 m. În ultimul sezon „indoor" înaintea Jocurilor Olimpice, elevul antrenorului Goichman a obținut o suită de rezultate foarte bune, care îl desemnează — un titlu neoficial, desigur — drept cel mai bun săritor european al rostogolirii ventrale.

În luna februarie, Iuri Tarmak a sărit de două ori 2,20 m, apoi 2,22 m. La campionatele europene de sală de la Grenoble ocupă locul trei (tot cu 2,22 m) după o luptă pasionantă cu maghiarul Istvan Major și compatriotul său Kestutis Șapka, ambii adepți ai „flop"-ului. La o săptămînă după Grenoble cîștigă, la Tbilisi, „concursul maeștrilor" cu un rezultat excelent, 2,23 m, ratînd de puțin doborîrea recordului mondial de sală al lui Valeri Brumel (2,25 m). Confirmă aceste rezultate în sezonul în aer liber, reeditîndu-și cea mai bună performanță din iarnă (2,23 m) și cîștigînd autoritar confruntarea cu cei mai buni săritori sovietici în cadrul concursului „Memorialul fraților Znamenski".

Cine este Iuri Tarmak? S-a născut la 21 august 1946; are 1,93 m înălțime și 73 kg, adică o constituție ideală pentru un săritor de înălțime. Este student în științe economice la Universitatea din Leningrad. Folosește, așa cum am spus, săritura cu rostogolire ventrală, procedeu în care crede că-și poate valorifica la maximum excepționalele-i calități. Dorința sa cea mai mare este de a-l depăși pe cel care i-a fost întotdeauna un idol: Valeri Brumel.

SPARTACHIADA SATELOR ÎN R.P. BULGARIA

Timp de șase zile, în cîteva comune din județul Vrața s-au desfășurat finalele celei de-a 12-a ediții a Spartachiadei satelor din R.P. Bulgaria. La această competiție de masă, în diferitele ei etape, care au început în toamna anului trecut, au participat peste 400 000 de tineri sportivi din mediul rural din toate județele Bulgariei: atleți, înotători, luptători, ciclisti, baschetbaliști, voleibaliști, călăreți, jucători de tenis de masă și fotbaliști. Numărul concurenților în întrecerile finale a fost de peste 2000!

Cu mare interes au fost urmărite întrecerile de baschet, care s-au încheiat cu victoria sportivilor din comuna Pîrvenet (jud. Plovdiv) și a sportivilor din comuna Aldomirovți (județul Sofia). Campioane la volei au devenit reprezentativa masculină a comunei Nicolaevo (jud. Stara Zagora) și cea feminină a comunei Praveț (jud. Sofia). La lupte greco-romane cele mai multe titluri au fost cucerite de sportivii din județul Plovdiv, iar la libere — din jud. Plovdiv. Echipa comunei Raloianovo (jud. Plovdiv) a cucerit titlul de campioană republicană sătească de fotbal. De un deosebit succes s-au bucurat și întrecerile de călărie.

Cîștigător al actualei spartachiade a devenit județul Plovdiv care a totalizat 1456 p, urmat de jud. Sofia 1348 și jud. Vrața 1152 p.

DUPĂ ȘAPTESPREZECE ANI

Cu două decenii în urmă, iubitorii sportului din orașul iugoslav Zdrenianin, sărbătoreau laurii de campioni de baschet cuceriți de echipa locală Proleter. Jumătate din componenții echipei erau și membrii echipei naționale, cu D. Vilmoș în frunte, căpitanul echipei. Dar, schimbul de generații și fluctuația de formă a făcut ca Proleter să retrogradeze din prima ligă.

În acest an — după cei 17 petrecuți în liga a doua — Proleter reușește să promoveze din nou în prima ligă a baschetului iugoslav. Condus tot de D. Vilmoș, avînd acum funcția de antrenor — Proleter speră să redobîndească gloria de odinioară pentru că are un lot deosebit de valoros, iar publicul din localitate, rămas fidel, așteaptă cu încredere sezonul competițional.

FOTBAL meridiane

FINAL DRAMATIC ÎN CUPA INDEPENDENȚEI

BRAZILIA A ÎNVINS PORTUGALIA ÎN MINUTUL 89!

Pentru locurile 3-4: Iugoslavia-Argentina 4-2

RIO DE JANEIRO 10 (Agerpres). „Cupa Independenței", s-a încheiat la Rio de Janeiro cu victoria reprezentativei **Braziliei,** care în finala competiției, desfășurată pe stadionul „Maracana" în prezența a peste 150 000 de spectatori, a învins la limită cu 1—0 (0—0) echipa Portugaliei. Echipa Portugaliei în frunte cu celebrul Eusebio, care a îmbrăcat pentru a 60-a oară tricoul echipei naționale, a dat o replică viguroasă gazdelor. Cu toate că au dominat majoritatea timpului și au ratat numeroase ocazii de gol, învingătorii au trecut de multe ori prin multe momente dificile create de contraatacurile rapide ale portughezilor.

În minutul 43 brazilienii au fost la un pas de a deschide scorul, însă balonul expediat de Tostao a fost degajat în ultimă instanță de pe linia porții de fundașul central Messias. În minutul 80, la un contraatac inițiat de Eusebio, portughezii au avut o mare ocazie de a înscrie ratată de Humberto, care a întîrziat reluarea pasei ușurînd misiunea portarului brazilian Leao. În minutul 89, Gerson l-a deschis impecabil pe Tostao, care a trimis balonul lui Jairzinho. Acesta s-a îndreptat spre poarta lui Henrique, fiind faultat de Humberto la marginea careului de 16 m. Rivelino a executat lovitura în zidul apărării portugheze. S-a produs o învălmășeală în fața porții de care a profitat JAIRZINHO, care a reluat cu capul în plasă, marcînd unicul gol al partidei.

Arbitrul A. Klein (Israel) a condus următoarele formații:

BRAZILIA: **Leao — Ze Maria, Brito, Vantuir, Marco Antonio (Rodrigues), Clodoaldo, Gerson, Rivelino, Jairzinho, Tostao, Leivinha (Dario).**

PORTUGALIA: **Henrique — Arthur, Humberto, Messias, Adolfo, Toni, Perez, Jaime Graca, Jordao (Arthur Jorge), Eusebio, Diniz.**

În deschidere, pentru locurile 3—4, selecționata Iugoslaviei a dispus cu 4—2 (2—0), de Argentina, prin golurile marcate de **Bajevici** (min. 26 și 82), **Katalinski** (min. 37) și **Geaici** (min. 61), respectiv de **Brindissi** (min. 60 și 88).

Arbitrul austriac P. Schiller a condus formațiile:

IUGOSLAVIA: **Marici, — Boskovici, Katalinski, Paunovici, Stepanovici, Pavlovici, Jerkovici, Acimovici, Petrovici, Bajevici, Geaici.**

ARGENTINA: **Santoro — Dominichi, Piazza, Bargas, Heredia (Diaz), Semenewicz, Pastorizza, Raimundo (Brindissi), Mastrangelo, Avallay și Mas.**

Jairzinho înscrie cu capul golul victoriei. Brazilia — Portugalia 1—0, în finala Cupei Independenței
Telefoto: A.P.-AGERPRES

T.S.K.A. ȘI UJPESTI DOZSA DIN NOU CAMPIOANE

În Bulgaria și Ungaria fostele campioane T.S.K.A., respectiv Ujpesti-Dozsa și-au păstrat titlul de campioane.

În campionatul Bulgariei, **Marek** și **Ceardafon** au retrogradat din prima ligă, locul lor fiind ocupat de noile promovate **Valov Sumen** și **Pernik.** Iată și primele clasate: **1. T.S.K.A.** 58 p, **2. Levski Spartak** 50 p, **3. Beroe** 42 p, **4. Slavia** 39 p, **5. Lokomotiv Sofia** 38 p etc.

În clasamentul golgeterilor pe primele locuri au terminat Jekov (T.S.K.A.) 27 g urmat de Petkov (Beroe) 26 g.

Ultima etapă a programat meciurile: T.S.K.A. — Laskov 5—1, Botev — Spartak 5—1, J.S.K. Spartak — Etar 3—1, Beroe — Slavia 2—0, Akademik — Dunav 2—0, Marek — Levski Spartak 1—2, Ceardafon — Cerno More 1—5, Lok. Sofia — Lok. Plovdiv 4—1, Trakia — Cernomoreț 1—2

★

În campionatul Ungariei Ujpesti Dozsa a totalizat 46 p. (golaveraj: 78—30). Pe locurile următoare s-au situat echipele Honved — 39 p. (51—26), Salgotarjan — 39 p (51—39), Tatabanya — 37 puncte, Ferencvaros — 36 p etc.

Titlul de golgeter a revenit cunoscutului internațional Bene (Ujpesti Dozsa) cu 29 g, urmat de Fazekas (Ujpesti Dozsa) — 21 g și Branikovits (Ferencvaros) 15 g. În ultima etapă s-au înregistrat următoarele rezultate: Ujpesti Dozsa — Salgotarjan 6—1; MTK — Csepel 3—1; Egyetertes — Pecs 0—0; Raba Eto — Ferencvaros 1—1; Szombathely — Tatabanya 1—2; Diosgyör — Videoton 1—3; Komlo—Vasas 2—2; Eger — Honved 0—4. Au retrogradat: Szombathely și Eger.

★

La Stara Zagora au luat sfîrșit întrecerile turneului balcanic de fotbal tăcut (echipe de surdomuți. Competiția a fost cîștigată de echipa **Iugoslaviei cu 6 p,** urmată de formațiile **Bulgariei — 6 p, României — 4 p, Turciei — 3 p** și **Greciei — 1 p.**

ultimele știri ○ ultimele rezultate ○ ultimele știri

TURUL FRANȚEI (ETAPA A 8-A) EDDY MERCKX A PRELUAT TRICOUL GALBEN

Primele schimbări mai importante în cadrul Turului Franței s-a produs ieri, în etapa a 8-a desfășurată între Pau și Luchon (163,500 km) pe un traseu muntos cuprinzînd escaladarea a trei vîrfuri importante din munții Pirinei, printre care și celebrul Tourmalet. Etapa a fost cîștigată de Eddy Merckx în 4.54:48, urmat la o secundă de alt ciclist belgian, Van Impe, și la 8 secunde de spaniolul Ocana. Eddy Merckx a trecut pe primul loc în clasamentul general individual, avînd un avans de 2:33 față de fostul lider, Cyrrile Guimard. Urmează la 2:48 Ocana, la 4:15 Gimondi, etc.

A LUAT SFÎRȘIT TURUL IUGOSLAVIEI

Turul ciclist al Iugoslaviei s-a încheiat la Pola cu victoria rutierului sovietic Iuri Lavrușkin, fiind urmat de Șarafulin (U.R.S.S.) — la 1:37, Labocha (Polonia) — la 2:02 etc.

Clasament general final pe echipe: 1. U.R.S.S. — 79h48:51; 2. Iugoslavia — 79 h 55:02; 3. Polonia — 80h08:07; Echipa României a ocupat locul 10 cu 80h18:17.

Etapa a 11-a, desfășurată pe traseul Triest — Pola (121 km), a fost cîștigată de iugoslavul Eugen Plesko în 3h03'57. Cicliștii români Nicolae David și Constantin Ciocan, care s-au numărat printre animatorii etapei, au sosit în același timp cu învingătorul.

Ultima etapă a competiției (Pola — Medulin — Pola) a revenit sportivului sovietic Sarafulin, cronometrat pe distanța de 21 km în 28:05, cu o medie orară excelentă de 45,000 km.

Redacția și administrația: București, str. Vasile Conta nr. 16; telefoane: centrala 11.10.05, secția corespondenți 11.51.09, interurban 72 și 286; telex: sportrom buc. 180, Tiparul I. P. „Informația", București 40.368

Biblioteca municipală Tîrgu-Mureș

PROLETARI DIN TOATE ȚĂRILE, UNIȚI-VĂ!

Sportul

ZIAR AL CONSILIULUI NAȚIONAL PENTRU EDUCAȚIE FIZICĂ ȘI SPORT

ANUL XXVIII — Nr. 7113 | 4 PAGINI 30 BANI | Miercuri 12 iulie 1972

CINCINALUL ÎN PATRU ANI ȘI JUMĂTATE!

CU TOATE FORȚELE, ÎN AMPLA COMPETIȚIE A MUNCII

„RITMURI ȘI DIMENSIUNI SUCEVENE"...

...așa se intitulează expoziția județeană, organizată în municipiul Suceava, în cinstea Conferinței Naționale a partidului și a celei de a XXV-a aniversări a proclamării Republicii.

Expoziția ilustrează sugestiv realizările economice și social-culturale obținute în județul Suceava, precum și perspectivele de dezvoltare ale acestuia. Machete, panouri grafice, mașini, instalații și diferite alte produse oferă o imagine concludentă a înfăptuirilor din acest județ, în perioada de la Conferința Națională a partidului din 1967 și pînă în 1971.

Reține atenția, la loc de cinste, „Ordinul Muncii" clasa I-a conferit organizației județene de partid, pentru ocuparea locului I pe țară, ca urmare a rezultatelor înregistrate, în 1971, în industrie, investiții-construcții, transporturi și circulația mărfurilor, „Diploma de onoare" acordată Consiliului popular al județului, clasat pe locul IV pe țară, pentru realizările obținute în îndeplinirea și depășirea sarcinilor de plan și a angajamentelor asumate în întrecerea socialistă, „Ordinul Muncii" clasa I-a înmînat unui număr de unități agricole de stat și cooperatiste, pentru contribuția adusă la înfăptuirea politicii partidului de dezvoltare a agriculturii socialiste.

Sînt foarte sugestiv reprezentate principalele obiective economice din județ, aparținînd sectoarelor minier, forestier, metalurgic, energetic. Expun, printre altele, mari unități economice din județ: Combinatul de hîrtie și celuloză, Combinatul de exploatare și industrializare a lemnului, Fabrica de tricotaje „Zimbrul", Întreprinderea de pielărie și încălțăminte „Strădania", Filatura de in și cînepă Fălticeni, Întreprinderea „Fulorul", Întreprinderi agricole de stat, cooperative agricole de producție și altele.

Este, de asemenea, prezentată dezvoltarea învățămîntului și culturii, a sportului și turismului.

În pas cu celelalte înfăptuiri, dezvoltarea activității sportive a fost încununată de ocuparea locului I pe țară (în grupa a II-a) în cadrul concursului dintre consiliile județene

C. ALEXA — corresp. județean

Continuare în pag. a 3-a

ÎN CINSTEA CONFERINȚEI NAȚIONALE A PARTIDULUI ȘI A CELEI DE A 25-A ANIVERSĂRI A REPUBLICII

„SĂ REALIZĂM MAI MULT, FĂRĂ A FACE RABAT CALITĂȚII!" — IATĂ DEVIZA COLECTIVULUI FABRICII „SOMEȘUL" CLUJ

Probabil că în garderoba fiecăruia dintre noi există un articol pe a cărui etichetă stă scris „**Fabrica de tricotaje Someșul Cluj**", așa încît reporterul consideră inutilă recomandarea acestei prestigioase unități a industriei ușoare care se autorecomandă prin calitatea și varietatea produselor ce le oferă pieții. De altfel, grija ca aceste căutate articole — pentru femei și bărbați — să ajungă cît mai repede și în cantități sporite către cei care le solicită, se exprimă fidel în angajamentele luate pentru 1972, ca și în suplimentarea făcută în cinstea celor două mari evenimente: Conferința Națională a partidului și aniversarea unui pătrar de veac de la proclamarea Republicii.

Dar — așa după cum ne-a declarat tovarășul **Grigore Ursuți**, director adjunct al Fabricii de tricotaje „Someșul" — **angajamente suplimentare au fost luate și la alte capitole ale activității: astfel, la fiecare mie lei producție marfă s-a preconizat o reducere de cheltuieli de trei lei; la combustibil convențional s-au stabilit economii de 368 tone; se urmărește creșterea ponderii calității a I-a cu 0,2 la sută.**

Suplimentări care reprezintă adeziunea conștientă a acestui harnic colectiv la importantul imperativ al zilelor noastre: „**CINCINALUL ÎN PATRU ANI ȘI JUMĂTATE**", care presupune angajări totale și responsabile în ampla competiție a muncii. Angajări la care au aderat în totalitate și sportivii fabricii, cei care știu — din viața de pe stadioane — că numai efortul colectiv poate împlini un țel spre care o unitate aspiră. Iată-le, de altfel, părerile: **Rozalia Bogoti** — muncitoare în secția a II-a elastic finisaj și căpitană echipei de fotbal feminin „Record", formație care a terminat turul campionatului județean pe locul I: „**Sînt conștientă că trebuie să realizăm mai mult fără a face, însă, nici un rabat calității. Trebuie, în consecință, mai multă atenție și concentrare, o mai bună fructificare a timpului de lucru, un mai mare respect față de materia primă, o mai judicioasă folosire a capacităților de producție — factori de care eu voi încerca să țin cont, ajutîndu-mi, astfel, secția și prin ea contribuind, implicit, la împlinirea angajamentelor pe care fabrica noastră și le-a luat în cinstea Conferinței Naționale a partidului și a aniversării Republicii**".

O altă harnică muncitoare și talentată sportivă, **Magdalena Kl-**

Nușa DEMIAN

Continuare în pag. a 3-a)

Cinci dintre reprezentanții tenisului românesc în actualele întreceri balcanice (de la stînga la dreapta): Iudith Dibar-Gohn, Dumitru Hărădău, Toma Ovici, Viorel Marcu și Ecaterina Roșianu.

Foto: Theo MACARSCHI

DE ASTĂZI, PRIMELE SCHIMBURI DE MINGI ÎN „CUPA BALCANICĂ" LA TENIS

De luni după amiază toți participanții la întrecerile „Cupei Balcanice" la tenis sînt prezenți pe terenurile din parcul sportiv Progresul. Ei s-au antrenat, dimineață și după-amiază — atît tenismenii români cît și cei oaspeți — pe cele opt terenuri ce le-au fost puse la dispoziție.

La actuala ediție, echipa României (căpitan: antrenorul emerit Marin Bădin) se prezintă într-o formulă întinerită: **Viorel Marcu, Toma Ovici și Dumitru Hărădău.** Să sperăm, însă, că băieții noștri, cu suficientă experiență competițională internațională, vor evolua cu multă dăruire pentru ca la sfîrșitul întrecerii prețiosul trofeu să rămînă mai departe în posesia lor.

Și reprezentativa feminină, formată din **Iudith Dibar-Gohn, Ecaterina Roșianu** și **Mariana Simionescu** (căpitan: Arnulf Schmidt) este capabilă să obțină victoria. Dacă va fi așa, trofeul feminin va rămîne, pentru al patrulea an consecutiv, în România.

Dintre tenismenii oaspeți, reprezentativa masculină a Greciei ni se pare a fi cea mai redutabilă. **Nikos Kalogeropoulos** în primul rînd, dar și **Pericles Gavrilidis** sînt jucători foarte bine cotați, atît în Grecia cît și pe plan internațional. Din formația Iugoslaviei, **Zlatko Ivancici** este un adversar cu o bu-

Ion GAVRILESCU

(Continuare în pag. a 4-a)

AZI, TRAGEREA LA SORȚI ÎN CUPELE EUROPENE LA FOTBAL

Astăzi, la ora 13, au loc la Zürich tragerile la sorți ale partidelor din primul tur al cupelor europene la fotbal. Firește, de această operație, care se va desfășura la hotelul Atlantic din orașul elvețian, sîntem deosebit de interesați. Care dintre zecile de formații înscrie în cele trei competiții vor fi adversarele formațiilor românești? Cu cine va juca *F.C. Argeș* în C.C.E. *Rapid* în Cupa cupelor, *Universitatea Cluj* și *U.T.A.* în Cupa U.E.F.A.?

O scurtă trecere în revistă a echipelor prezente în cele trei mari competiții este edificatoare. În *C.C.E.: Ajax Amsterdam, Bayern München, Celtic Glasgow, Real Madrid, Dinamo Kiev, Zeleznicear Sarajevo, Juventus Torino, Benfica Lisabona, Derby County, T.S.K.A. Sofia, Gornik Zabrze, Olimpique Marseille, S. C. Anderlecht, Ujpesti Dozsa* sînt firește cele mai bune. În *CUPA CUPELOR, Leeds United, Schalke 04, Atletico Madrid, Milan, Legia, Spartak Moscova, Hajduk Split, Sporting Lisabona* sînt formațiile cu cel mai mare prestigiu, în timp ce în *CUPA U.E.F.A.* din lista extrem de mare a celor prezente vom cita pe *Tottenham, Liverpool, Borussia Mönchengladbach, Torino, Cagliari, Inter, Fiorentina, Vitoria Setubal, Dinamo Tbilisi, Steaua Roșie Belgrad, C.F. Barcelona* și *Feyenoord.*

Plecarea delegației conducerii C.C.F.S. din R.P. Chineză

La invitația Consiliului Național pentru Educație Fizică și Sport, de la 28 iunie la 11 iulie a.c., o delegație a conducerii Comisiei pentru Cultură Fizică și Sport din R.P. Chineză, în frunte cu Li Cin-ciuan, vicepreședinte al comisiei, a făcut o vizită în țara noastră.

În cadrul schimbului de experiență întreprins, oaspeții au avut la București un program de întrevederi și convorbiri cu membrii conducerilor C.N.E.F.S. și ale organelor și organizațiilor de stat și obștești cu atribuții în sport, U.G.S.R., U.T.C., U.A.S.R. și C.N.O.P.

În timpul șederii în țara noastră, oaspeții au vizitat Centrul de cercetări științifice sportive, Centrul de medicină sportivă, cluburi, asociații sportive, școli, institute de învățămînt superior, complexe și baze sportive, obiective edilitare, sociale și culturale din Capitală și din provincie și au asistat la competiții sportive interne și internaționale.

Luni, 10 iulie, delegația Comisiei de Cultură Fizică și Sport din R.P. Chineză a fost primită de tovarășul Gheorghe Pană, membru al Comitetului Executiv, al Prezidiului Permanent, secretar al C.C. al P.C.R. Cu acest prilej, a avut loc o convorbire care s-a desfășurat într-o atmosferă caldă, prietenească.

Ieri, delegația C.C.F.S. din R.P. Chineză și-a încheiat vizita și a părăsit țara noastră îndreptîndu-se spre patrie.

Șerban Ioan, cu 2,17 m, și-a realizat o dată standardul olimpic. Așteptăm acum reconfirmarea lui.

Foto: Paul ROMOȘAN

LUI SMITH — TITLUL, LUI NĂSTASE — ADMIRAȚIA MULȚIMII...

— Ecouri din presa engleză, franceză și americană după marea finală de la Wimbledon

LONDRA, 11 (prin telefon, de la trimisul nostru special).

Excepționalul spectacol sportiv oferit de Smith și Năstase la Wimbledon va rămîne înscris cu majuscule în analele faimosului turneu, din două motive. Primo: pentru că a fost unul din cele mai pasionante meciuri din toate cele 86 de finale de pînă acum; secundo: pentru că a fost prima finală duminicală a Wimbledonului de la concursul inaugural din 1877. Și încă un lucru inedit: este desigur, fără precedent, faptul că întreaga presă apărută aici se aliniază într un consens general în distribuirea superlativelor adresate atît învingătorului cît și învinsului. Într-un astfel de context, considerăm că nimic nu poate fi mai revelator decît să redăm pe scurt cîteva aprecieri ale presei engleze, franceze și americane, în care ecourile finalei au vibrat cu o intensitate deosebită.

„DAILY EXPRESS" (comentator **Franck Rostron**): „**A fost, într-adevăr, un meci foarte bun, datorită spectacolului oferit de artistul român, care l-a întins la maximum pe gigantul californian. De-acum, nimeni nu va mai avea dreptul să spună că Năstase nu este un mare jucător și pe iarbă**". În același ziar, sub titlul „SÎNT FOARTE TRIST, DAR VOI CÎȘTIGA ANUL VIITOR", este reprodusă o declarație a lui Năstase: „**Nu mă mîhnește atît pierderea meciului, cît faptul că am fost atît de aproape de victorie, iar Smith atît de norocos. Cred însă că voi cîștiga anul viitor**" Iar tenismanul american declară, la rîndul său: „**Cînd am pierdut primele două meciboluri, m-a săgetat gîndul că șansa mă părăsise. Dar am reușit să mă concentrez din nou. Cînd Năstase s-a enervat prea ușor din cauza unor decizii ale arbitrilor de linie și din cauza rachetelor, aceasta l-a zdruncinat puterea de concentrare... La actualul titlu mă gîndeam de anul trecut, cînd l-am pierdut în fața lui Newcombe...**" **De o parte l-am văzut pe Smith cunoscut și sub denumirea de «bombardierul blond», iar de partea cealaltă pe superbul atlet cu resurse inepuizabile, Năstase. Acum Smith s-a dovedit mai puternic". (Rex Bellamy).**

Din „DAILY MAIL", vom reține comentariul englezoaicei **Ann Jones**, fostă cîștigătoare la Wimbledon, intitulat: „O FINALĂ CU DOI CAMPIONI", în care autoarea face o interesantă caracterizare a finaliștilor: „**Smith — un campion demn și Năstase care, jucînd tot atît de bine, putea să fie el însuși campion**". În același ziar, **Laurie Pignon** semnează o corespondență purtînd titlul: „AJUTOR! NĂSTASE POATE SĂ FIE STRIVIT DE MULȚIMEA SIMPATIZANȚILOR", arătînd că românul a trebuit să fie

Constantin COMARNISCHI

(Continuare în pag. a 4-a)

IN PLIN SEZON DE VACANȚĂ

Lotul studenților tricolori pregătește „sesiunea" campionatelor universitare europene

C. CERNĂIANU și I. OBLEMENCO, antrenorul principal și căpitanul echipei reprezentative a studenților români

Foto: S. BAKCSY

De sîmbătă trecută lotul studenților români, selecționat în vederea campionatelor universitare europene și-a transferat reședința pe litoral, la Eforie Nord, unde își continuă pregătirile în mediul și condițiile specifice întrecerii la care ia parte, începînd din 19 iulie, cînd este programat primul său joc din cadrul grupei D, împotriva Israelului.

Așadar, în timp ce aproape toți fotbaliștii noștri se odihnesc încă, după un sezon deosebit de agitat și obositor, 20 de „exceptați" de la plăcerile vacanței se antrenează pentru a intra în formă sportivă și a fi în măsură să reprezinte cu cinste culorile țării într-o competiție internațională. Pe litoral deci, în plin sezon estival, fotbalul se menține în continuare în actualitate... Antrenamentele se desfășoară cu regularitate, zilnic. Dimineața, în Eforie Nord, cu un pronunțat caracter fizic; după-amiaza și seara, la lumina reflectoarelor, pe stadionul central din Constanța, de astă dată cu un conținut tehnico-tactic, adaptat nevoilor de instruire ale jucătorilor.

Prof. Constantin Cernăianu — coordonatorul colectivului tehnic, din care mai fac parte prof Robert Cosmoc și dr. Florian Șerban —, este în general mulțumit de comportarea, sub aspect sportiv și disciplinar, a elevilor săi și manifestă mult optimism, în bună măsură justificat și de atmosfera de lucru și coeziunea realizată într un timp relativ scurt, între componenții lotului.

— Ne-au fost suficiente șase zile, petrecute împreună săptămîna trecută în tabăra de la Rm. Vîlcea, ne spunea recent prof. C. Cernăianu, pentru ca spiritul de colectiv și entuziasmul specific studențesc să ne aducă pe toți la numitorul comun al interesului major pentru competiție, pentru o pregătire de calitate. Acolo, pe primul plan al preocupărilor noastre a fost recuperarea, după obositoarele solicitări

Mihai IONESCU

(Continuare în pag. a 3-a)

TEMĂ DE MEDITAȚIE

CÎȚI DINTRE ACTUALII JUNIORI AI ATLETISMULUI CORESPUND EXIGENȚELOR INTERNAȚIONALE?

Dacă în probele scurte de alergări, ori la înălțime sau la prăjină rezultate egale pot obține doi sau chiar mai mulți concurenți, în schimb asemenea „remize" apar destul de rar în alte probe și mai ales la disc. Regulamentul concursurilor atletice nu admite, în principiu, asemenea egalități în stabilirea clasamentelor, mai ales a primului loc, motiv pentru care o serie întreagă de prevederi conduc la o corectă ierarhizare a valorilor.

La disc, însă, repetăm, cu o excepție (Aurel Coman — Ali Isaiev la meciul, din 1950, România — U.R.S.S.) n-am mai întîlnit astfel de situații, ca cea de sîmbătă, de pe stadionul Republicii, cînd Argentina Menis și Carmen Ionescu, la încheierea concursului, aveau același rezultat de 62,78 m. Asemenea „remize" am mai consemnat însă, acum, și la săritura în lungime femei (Viorica Viscopoleanu cu cubaneza Marcia Garbey — 6,42 m), la lungime bărbați (Valentin Jurcă și Carol Corbu, ambii cu 7,69 m), ca să nu amintim de cele obișnuite, cum am mai spus, la înălțime și prăjină etc.

Am discutat cazul discului nu numai pentru că el reprezintă o adevărată curiozitate a atletismului, ci și pentru că ne-a relevat o impresionantă ascensiune valorică a tinerei Carmen Ionescu. Talentata discobolă (antrenor Th. Ionescu) a sărit cu pași de uriaș peste nenumărate trepte ale ierarhiei, devenind a doua aruncătoare a țării noastre și a patra performeră din lume, în 1972. Interesant de remarcat este și faptul că ea este cea mai tînără dintre actualele performere mondiale la disc, ceea ce îi conferă un puternic atu. Iată, de altfel, tabloul celor mai bune aruncătoare de disc din lume la ora actuală:

65,48 m	Faina Melnik (URSS)	9.7.1945
64,24 m	Argentina Menis	19.7.1948
63,76 m	Liesel Westermann (RFG)	2.11.1944
62,78 m	Carmen Ionescu	28.7.1952
62,18 m	Vasilka Stoeva (Bulg.)	14.1.1940
62,06 m	Lia Manoliu	25.4.1937
61,50 m	Gabriele Hinzmann (RDG)	31.5.1947
60,56 m	Karin Illgen (RDG)	7.4.1941
60,24 m	Ludmila Murovieva (URSS)	10.11.1940
60,14 m	Christine Spielberg (RDG)	21.12.1941
60,04 m	Olimpia Cataramă	25.10.1940
60,04 m	Tamara Danilova (URSS)	30.7.1939

Tabelul este însoțit de datele de naștere ale atletelor, pentru a vă da posibilitatea să apreciați și perspectivele viitoarelor competitoare la Jocurile Olimpice.

Situația la disc este clară (într-un fel, pentru că avem totuși 4 aruncătoare cu norma olimpică realizată, la J.O. putînd concura doar trei...), la fel ca și la 800 m, unde Ileana Silai se menține la un înalt plafon valoric, la 1 500 m — pro-

Romeo VILARA
Hristache NAUM

(Continuare în pag. a 3-a)

O NOUĂ CURSĂ CICLISTĂ PE ETAPE

Vineri, sîmbătă și duminică clubul sportiv Olimpia organizează o competiție ciclistă pe etape la care, în afara sportivilor de la Steaua, Dinamo, Voința, Olimpia și Metalul Plopeni, vor lua startul și reprezentanți ai clubului Trakia—Plovdiv din Bulgaria.

Primele două etape se vor desfășura pe șoselele București—Alexandria și București—Oltenița, iar cea de a treia și ultima se va consuma în București pe strada Maior Coravu unde va avea loc o cursă pe circuit.

45 de zile pînă la inaugurarea Olimpiadei

SPORTURILE OLIMPICE se prezintă

Azi: CĂLĂRIA, CICLISMUL, HALTERELE și PENTATLONUL MODERN

În pag. a 2-a, o trecere în revistă a potențialului sportivilor români care practică aceste discipline

ÎNCET, SE REÎNNOADĂ TRADIŢIA ÎN ECHITAŢIA NOASTRĂ...

CĂLĂRIA

Istoria sportului călare la Olimpiadă începe în anul 1900, cînd în program este introdusă pentru prima oară această disciplină, pentru ca la următoarele întreceri olimpice să fie scoasă şi să reapară abia în 1912, an din care echitaţia figurează permanent în calendarul Jocurilor Olimpice.

Cu fiecare Olimpiadă, numărul concurenţilor şi admiratorilor acestei discipline sportive a crescut, ea bucurîndu-se în prezent de o binemeritată apreciere şi un justificat interes public. Este, deci, firesc că la apropiata ediţie de la München şi-au anunţat participarea un număr însemnat de sportivi, iar pentru desfăşurarea în bune condiţii a competiţiei, organizatorii au depus serioase eforturi pentru construirea unor moderne manejuri de antrenament, a unor grajduri cu toate instalaţiile necesare şi, bineînţeles, a unor terenuri capabile să asigure condiţii de concurs dintre cele mai bune.

UN CALAREŢ ROMAN PE PODIUMUL OLIMPIC

Printre „olimpicii" români s-au numărat de patru ori (1936, 1952, 1956, 1960) şi călăreţii. Cea mai bună performanţă este realizată în 1936 de **Henri Rang**, care aduce sportului românesc prima medalie olimpică de argint, clasîndu-se pe locul doi în proba de obstacole.

O participare numeroasă a călăreţilor noştri la Jocurile Olimpice o consemnăm abia în 1952, cînd reprezentanţii echitaţiei româneşti se află atît la startul **concursului complet**, cît şi la **proba de obstacole**. Comportarea lor este însă, lipsită de strălucire. **M. Timu** cu **Cornet** se clasează pe locul 32 la concursul complet, în timp ce **Gh. Antohi** cu **Haimana I. Jipa** cu **Troica** şi **I. Constantin** cu **Vagabond** ocupă poziţiile 39, 40 şi, respectiv, 48 la individual şi locul 13 pe echipe în proba de obstacole.

După patru ani, în 1956, deşi oraşul Melbourne este gazda Olimpiadei, călăria are drept „sediu" capitala Suediei. Sînt prezenţi de la noi specialiştii în **concurs complet** şi, de această dată, în **dresaj**, lipsind, în schimb, cei de la obstacole. La dresaj au participat 36 de concurenţi, **N. Mihalcea** cu **Mihnea** ocupînd locul 24, iar **N. Marcoci** cu **Corvin** poziţia 33. La concursul complet, după ce au trecut cu bine peste dificultăţile probei de dresaj, **Gh. Langa** cu **Bolero** şi **V. Bărbuceanu** cu **Brebenel** sînt eliminaţi la cros, iar **Gh. Soare** cu **Cabala** iese şi el din concurs la proba de obstacole, pentru depăşirea timpului acordat.

O comportare merituoasă au avut-o călăreţii noştri la Olimpiada de la Roma în 1960, cînd echipa formată din **V. Pinciu, Gh. Langa** şi **V. Bărbuceanu** a ocupat locul 6 pe naţiuni.

La ultimele două ediţii ale Jocurilor Olimpice (Tokio — 1964 şi Mexic — 1968) călăreţii nu s-au mai numărat printre olimpicii români, rezultatele obţinute la timpul respectiv nejustificînd eforturile materiale solicitate de o deplasare în Japonia sau Mexic.

Urmărind evoluţia călăreţilor români în ultima perioadă — ne referim la concursurile din toamna anului 1971 şi primele 6 luni ale lui 1972 — se poate aprecia că ei au avut o comportare ascendentă. Atît la Balcaniadă, cît şi la principalele concursuri la care au participat, sportivii noştri au cucerit numeroase locuri fruntaşe (în special la obstacole). Totuşi, comparativ cu cerinţele Jocurilor Olimpice, nivelul atins de sportul călare la noi nu justifică, încă pe deplin, includerea acestuia în rîndul disciplinelor la care sportivii români vor fi prezenţi la München.

Iosif Molnar, *unul dintre specialiştii în dresaj care a cucerit numeroase locuri fruntaşe în concursurile internaţionale, în timpul executării unei figuri din progresie*

SPERANŢE PENTRU MAI TIRZIU

La **obstacole**, existenţa unui material cabalin care nu poate face faţă — cel puţin pentru moment — greutăţilor impuse de parcursurile stabilite pentru Olimpiadă, la care se adaugă şi scăzuta experienţă de concurs a călăreţilor noştri, ne face să credem că „obstacoliştii" mai au mult de lucru pînă să emită depline pretenţii la un loc în delegaţia olimpică, deoarece este greu să poţi spera să ocupi un loc fruntaş cînd ai de înfruntat aşi ca Nelson Pessoa, Pierre d'Oriola, fraţii d'Inzeo, Stoenken, Steinkraus şi alţii.

În ceea ce priveşte **dresajul**, este evident că dispunem în perioada actuală de oameni cu suficiente cunoştinţe, capabili să poată obţine rezultate bune (I. Molnar, N. Mihalcea, D. Velicu), dar, din nou, dificultăţile provin de la materialul cabalin disponibil pentru această probă, care mai trebuie încă lucrat pentru a putea să execute la un nivel superior progresia (analiza ultimului concurs de la Aachen va fi în mare măsură edificatoare), diferenţa dintre valoarea cailor noştri şi cea a „consacraţilor" fiind destul de mare.

Situaţia a apărut, la un moment dat, ceva mai încurajatoare la **concursul complet**, probă care ne-ar fi putut oferi satisfacţia unui loc în primele 6 echipe. Totuşi, cei patru călăreţi **C. Vlad, Gh. Moişanu, Eug. Ionescu, Al. Loneanu**) selecţionaţi în lot au participat la cîteva concursuri la Gotha, München şi Bielefeld, dar rezultatele lor nu au fost în măsură să ofere siguranţa unei comportări bune la J.O., ceea ce, fireşte, a determinat, în ultimă instanţă, scoaterea lor din rîndul candidaţilor olimpici. De altfel, este de semnalat, totodată, numărul prea mic de sportivi şi cai capabili să facă faţă acestei dificile probe.

★

Analizînd, însă, potenţialul existent, credem că sînt suficiente posibilităţi ca în perioada următoare să asistăm la un salt calitativ mai însemnat, care să readucă acest sport în circuitul valorilor internaţionale, dacă avem în vedere tinereţea călăreţilor noştri, precum şi existenţa unui material cabalin care este necesar să fie rodat în mai multe şi mai puternice concursuri internaţionale.

Emanuel FANTANEANU

CICLISMUL

A CINCEA ÎNCERCARE!...

- **Helsinki şi Roma, două încercări reuşite**
- **Antrenorul Nicolae Voicu caută un... om**
- **Pentru Ştefan Laibner drumul spre München trece prin Sofia!**

Alături de atletism, înot, gimnastică şi scrimă, sportul cu pedale se mîndreşte şi el cu faptul că deţine recordul de a fi fost prezent pe programul tuturor ediţiilor olimpiadelor moderne. Aşadar, din 1896, deci dinaintea „Turului Franţei", la un sfert de veac după ce a fost decretat sport, ciclismul a primit cununa olimpică. Capricios, ca orice regină, fie ea şi... mică, sportul pe două roţi a oferit laurii săi unui mare număr de rutieri şi pistarzi, mari şi mici, dar i-a refuzat cu încăpăţînare titanilor. Începînd cu Fausto Coppi şi încheind cu Eddy Merckx, o mare parte din pleiada aşilor pedalei n-au avut fericirea de a urca pe podiumul olimpic...

DIN PATRU INCERCARI, DOUA REUŞITE

Ciclismul românesc a debutat la olimpiadă în 1952, la Helsinki. Şi se poate spune, a călcat cu dreptul. **Maestrul sportului Ion Ioniţă a ocupat locul VI în proba de 1 000 m cu start de pe loc** (cîştigată de australianul Mockridge, în 1:11,1...), **realizînd un nou record al României: 1:14,4.** Fireşte, performanţa stîrneşte astăzi zîmbete. La vremea aceea, însă, ea reprezenta o valoare certă. Din cei 112 concurenţi, constituiţi în 28 de echipe reprezentative, care au luat parte la o dificilă cursă de fond (190,4 km, pe un traseu dur), cicliştii români au ocupat locurile 29. C. Stănescu, 38. V. Georgescu şi 41. M. Niculescu. În clasamentul pe echipe (locul I — Belgia 15 h. 20:42), România s-a clasat a XII-a, cu timpul de 16 h. 07:09.

Nereprezentat la Melbourne, ciclismul românesc a reintrat pe orbita olimpică în 1960, la Roma. A fost, de fapt, cea mai fructuoasă participare. **În proba pe echipe (100 km contratimp), reprezentativa României (Aurel Şelaru, Ion Cosma, Gabriel Moiceanu şi Ludovic Zanoni) s-a clasat pe locul VI (1. Italia — 2 h.14:53,33) cu timpul de 2 h. 20:19,91. În completarea performanţei. Ion Cosma a ocupat locul V în proba individuală pe circuit, cîştigată de sovieticul Viktor Kapitonov.** Ion Ioniţă şi-a continuat evoluţia în proba de 1 000 m cu start de pe loc. Deşi a ocupat doar locul XII, el a obţinut un nou şi valoros record al României cu timpul de 1:10,91.

Au urmat două încercări nereuşite: Tokio şi Ciudad de Mexico. La J.O. din 1964, echipa de contratimp a României pornea cu şansa cuceririi unei medalii. Un accident stupid a lăsat-o, chiar din startul probei de 100 km contratimp de la Tokio, în trei oameni. Şi aşa, România ar fi putut intra printre primele 6 dacă, pe şoseaua umedă, n-ar fi derapat unul dintre echipieri, angrenîndu-i şi pe ceilalţi. Clasarea pe locul IX — 2 h. 31:22,0 (locul I — Olanda 2 h. 26:31,0) constituie, în aceste condiţii, un act de bravură. La Ciudad de Mexico, ciclismul românesc a fost reprezentat simbolic.

Ştefan Laibner *pe velodrom*

A FI SAU A NU FI... OLIMPIC

Creditat cu foarte puţină încredere, sportul nostru cu pedale şi-a propus să ajungă, totuşi, la München. Cu ambiţie, cu încăpăţînare dacă vreţi, a pregătit o echipă de contratimp care să încerce realizarea baremului de 2h.08:00 şi cîştigarea Balcaniadei, condiţii-barem pentru intrarea în echipa olimpică a României. Antrenorul **Nicolae Voicu** şi colaboratorul său **Ştefan Lemândroiu** şi-au selecţionat oamenii şi au pornit pe drumul greu al pregătirii unei astfel de formaţii. Nenumărate obstacole li s-au ridicat însă în cale. Accidentarea unor oameni de bază, plecarea fortuită a unora, neseriozitatea altora — fiecare pe rînd şi toate la un loc au frînt procesul de pregătire. Este motivul pentru care nici la ora actuală echipa nu este cristalizată (şi mai sînt doar 45 de zile pînă la J.O.). **Vasile Teodor** şi **Ion Cosma** sînt oamenii de bază ai echipei. **Constantin Grigore** — al treilea posibil — a dat semne de oboseală (de inadaptare poate) în cursa de la Budapesta, iar pentru al patrulea om se pendulează între **Miu** şi **Tudoran**, ambii cu evoluţii neconvingătoare. În aceste condiţii este greu de prevăzut ceva, de sperat la ceva. Poate că Nicolae Voicu şi băieţii săi vor reuşi să cîştige Campionatul Balcanic (ar fi o performanţă notabilă, deoarece formaţia Iugoslaviei ţinteşte un loc fruntaş la München) ce se dispută la 21 iulie pe şoseaua Bucureşti—Piteşti.

Celălalt candidat olimpic, pistardul **Ştefan Laibner** ar avea posibilitatea de a îndeplini norma la 1 000 m cu start de pe loc (1,08,8) la concursul internaţional de la Sofia (23—25 iulie). Cum însă Laibner n-a reuşit să se apropie în acest an de barem sînt puţine şanse s-o facă în capitala Bulgariei.

Aşadar, luna iulie este decisivă pentru ciclism. Poate că resorturi necunoscute de noi, ambiţii amplificate îi vor propulsa pe candidaţii ciclismului în sînul delegaţiei olimpice a României.

Hristache NAUM

45 de zile pînă la inaugurarea Olimpiadei

SPORTURILE OLIMPICE *se prezintă*

În familia sporturilor olimpice româneşti, o anumită categorisire este inevitabilă. Performanţele stau fireşte la temelia acestei ierarhizări. Disciplinele care posedă, în actualitatea imediată, valori sigure, necontestate şi verificate în numeroase teste internaţionale de toate calibrele, şi-au asigurat în modul cel mai normal participarea la Jocurile Olimpice.

Abia în al doilea rînd vin acele sporturi care îşi întemeiază candidaturile fie pe o anumită tradiţie (deşi gloria nu rămîne decît atîta vreme cît vieţuieşte pe suportul rezultatelor bune), fie pe o posibilă perspectivă, cununată cu nevoia reală de a acumula experienţă în chiar focul bătăliei olimpice.

Din această a doua categorie — plină de speranţe şi (din păcate) incertitudini — fac parte cele 4 sporturi care se recomandă astăzi cititorilor noştri, cu ambiţiile şi slăbiciunile lor, dar şi cu nestrămutata dorinţă de a obţine galoanele şi cinstea de a face parte din delegaţia olimpică a României.

HALTERELE

ÎN LUPTĂ CU... GREUTĂŢILE, DECISIV NU E HAZARDUL

- **Doar de două ori au lipsit halterele din programul J.O.** ● **În 1952 — prima prezenţă românească**
- **Lazăr Baroga — recordman olimpic pentru 10 minute** ● **Locul 5 la J.O. de la Tokio — cea mai bună performanţă românească** ● **Ce şanse au, la München: Ion Hortopan, Victor Rusu şi F. Balaş ?**

În programul Jocurilor Olimpice de vară, halterele au fost aproape nelipsite. La prima ediţie — cea din 1896, de la Atena — sportul ridicării greutăţilor a figurat printre disciplinele olimpice, a absentat apoi în 1900 (Paris), dar a fost reintrodus în 1904 (St. Louis), pentru ca în 1908 (Londra) să fie din nou scos din program. Fireşte, era vorba de preferinţele organizatorilor. Dar, începînd din 1920, halterele n-au mai lipsit de la nici o ediţie a J.O. de vară. Procedeele de ridicare au fost diferite. Ridicări cu un braţ, cu două braţe, la un stil, două, sau chiar cinci. Iată de ce o statistică a rezultatelor la multiplele variante folosite nu sînt edificatoare. Abia în 1928 se adoptă un regulament unic: **introducerea celor trei stiluri (împins, smuls şi aruncat) ale căror rezultate adunate alcătuiesc aşa-zisul triatlon clasic, care departajează concurenţii.**

La noi în ţară, sportul halterelor a fost puţin cunoscut în anii dintre cele două războaie. Doar în Bucureşti, la clubul „Tirul", la Arad, la Braşov şi la Galaţi au existat cîţiva animatori ai acestui sport, printre care **Ştefan Petrescu, Jean Dociulescu, Pavel Gospodinov, Zoltan Pecsi**, care însă neavînd sprijinul necesar nu au participat la nici o ediţie a J.O.

Abia după Eliberare, mai exact din 1947, halterele se practică în mod organizat în ţara noastră. Apar o serie de elemente tinere, care realizează primele recorduri, dar încă departe de o anumită valoare internaţională.

PRIMA OARA LA OLIMPIADA

Totuşi, la J.O. de la Helsinki consemnăm prima participare a halterofililor români la această mare competiţie. Lipsa de experienţă, bagajul insuficient de cunoştinţe îşi spun cuvîntul. Rezultatele şi locurile ocupate sînt slabe: la cat. semigrea, **Gh. Piticaru** ocupă locul 16, iar **Alexandru Cosma** (cat. cocoş), **Ilie Ienciu** (cat. semimijlocie) şi **Ilie Dancea** (cat. mijlocie), ocupă acelaşi loc: 18!

A doua participare la Olimpiadă se înregistrează la Roma, în 1960, prin prezenţa unui singur halterofil. El este **F. Balaş** pe atunci în vîrstă de numai **15 ani şi** jumătate şi care într-o companie deosebit de valoroasă, ocupă locul al 12-lea la categoria cocoş.

Cu patru ani mai tîrziu, la J.O. de la Tokio (1964), satisfacţii şi deziluzii... La categoria semigrea, **Lazăr Baroga reuşeşte un rezultat excelent (460 kg), ocupînd locul 5**, după ce fusese şi recordman olimpic (doar 10 minute!) cu rezultatul de 180 kg la „aruncat". În schimb, la categoria pană, **F. Balaş**, în care ne-am pus mari speranţe, iese din concurs la împins şi se clasează pe ultimul loc!

Şi iată-ne în pragul celei de a 20-a ediţii a J.O. de la München. Iniţial, în lotul olimpic au fost incluşi 5 sportivi: **Ion Hortopan, Zoro Fiat, Vasile Bădescu, Victor Rus** şi **Fiţi Balaş**. Între timp însă **Z. Fiat** (accidentat) şi **V. Bădescu** (nerealizînd norma) au fost excluşi din lot. Iată deci că din 5 au rămas acum trei, dintre care unul (F. Balaş), stă sub semnul incertitudinii, deoarece nu a participat la verificarea prevăzută în meciul Steaua—Legia.

PERSPECTIVE PENTRU MUNCHEN

Ce şanse au reprezentanţii ţării noastre la München? O întrebare, la care este greu de răspuns, în primul rînd pentru că în acest an, în afara campionatelor europene şi a celor naţionale sportivii de pretutindeni au avut prea puţine concursuri în care rezultatele obţinute să exprime justa valoare a candidaţilor la primele locuri ale J.O.

Prin prisma rezultatelor obţinute de halterofilii noştri şi în comparaţie cu cele realizate de viitorii lor adversari (în ultimul an) să încercăm să apreciem şansele.

La categoria muscă, **Ion Hortopan** a realizat de două ori în acest an, în concursuri oficiale, 305 kg. (în afară de concurs 312,6 kg). Obiectivul său la Olimpiadă este de 315 kg. Ce reprezintă acest rezultat pe plan mondial? La C.E. de la Constanţa cu 305 kg., el a ocupat locul 6, dar cu 315 kg. s-ar fi clasat al 4-lea. Deci, cu 315 kg la J.O., Hortopan ar putea ocupa un loc printre primii 6, dacă ţinem cont de faptul că l-ar mai putea învinge alţi doi concurenţi de pe alte continente (Asia).

Victor Rusu a arătat la C.E. că este un bun concurent de competiţie. Cu 345 kg, el s-a clasat al 5-lea la Constanţa. Obiectivul său la J.O.:347,5 kg (destul de puţin pentru a ocupa unul dintre primele 6 locuri). Considerînd că în această luptă intervin şi asiaticii (Japonia, Iran etc), cu 347,5 kg la cat. cocoş, el nu poate viza un loc mai bun decît 8.

În fine, la cat. uşoară, dacă va participa în plenitudinea forţelor sale F. Balaş se poate clasa printre primii 6. Pentru aceasta trebuie să realizeze însă un minimum de 425 kg. În acest an, la C.E., s-a clasat al 4-lea cu 415 kg, dar la J.O. concurenţa va fi cu mult mai mare (japonezi, iranieni şi chiar unii europeni, care au lipsit la Constanţa: maghiari, cehoslovaci etc.). Dacă va repeta doar rezultatul (415 kg), nu credem că poate ocupa un loc mai bun decît poziţia a 8-a! Fireşte, se pune întrebarea dacă F. Balaş va reuşi să demonstreze, la una din verificările ce vor avea loc, că trimiterea sa la J. O. este justificată.

În concursurile de haltere există desigur, şi un netăgăduit cvantum de hazard. În dorinţa de a obţine rezultate înalte sau în focul luptei pentru ocuparea unui loc mai bun, mulţi concurenţi se avîntă la rezultate mari, pe care nu le pot realiza. Şi astfel, după trei încercări nereuşite la un stil, ei ies din concurs! Istoria J.O. şi a marilor competiţii dovedeşte că mulţi favoriţi au avut această soartă, aşa încît nu este exclus ca beneficiarii acestor stări de fapte să fie de data aceasta şi halterofilii noştri. Dar a miza pe ghinionul altora nu este firesc. Mai întîi de toate contează rezultatele şi apoi... şansa!

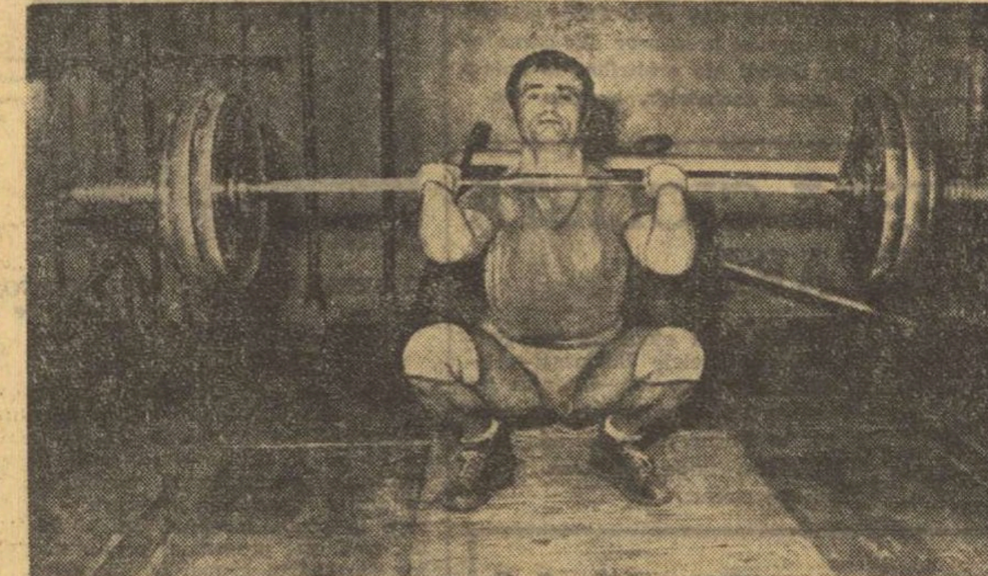

Victor Rusu *la antrenament*

Ion OCHSENFELD

TINEREŢEA — ARMA PRINCIPALĂ A FORMAŢIEI NOASTRE

Disciplină multiplă, înglobînd cinci probe total diferite, solicitînd deopotrivă iscusinţa, pregătirea tehnică şi fizică a sportivilor, pentatlonul modern are o prezenţă neîntreruptă de 40 de ani în programul Jocurilor Olimpice moderne. Debutînd în 1912, la Stockholm, pentatlonul modern şi-a menţinut apoi de fiecare dată locul printre sporturile olimpice, probînd şi în acest fel răspîndirea şi popularitatea de care se bucură pe glob.

Prima prezenţă a pentatloniştilor români la Jocurile Olimpice are loc în 1956 la Melbourne, cînd echipa ţării noastre realizează o performanţă notabilă: locul 6 într-o companie extrem de puternică. Din păcate, la ediţiile următoare ale J. O. ne-au lipsit fie sportivii valoroşi pe care să-i trimitem cu încredere în focul marilor dispute mondiale, fie... curajul de a încerca să rodăm sportivi tineri, pe care să-i pregătim cu meticulozitate în vederea realizării unor mari performanţe.

De cîţiva ani, însă, s-a început ceea ce ar fi trebuit să se facă foarte de mult: creşterea, formarea şi rodarea în marile competiţii a unei echipe tinere, de perspectivă, aptă să abordeze cu mult succes cele mai dure examene. Participarea, în ultimii ani, la campionatele mondiale de juniori s-a soldat cu rezultate promiţătoare, marcînd — de la an la an — progresul tinerilor noştri pentatlonişti şi fiind încununată în 1971, la campionatele mondiale de la Uppsala (Suedia), cu medalia de bronz în ultimul an de juniorat al tinerei noastre echipe.

Şi iată acum pe proaspeţii noştri seniori la primul lor examen, în compania marilor vedete ale lumii. E vorba, de fapt, de un examen oficial, de o mare competiţie mondială, pentru că, în acest an, echipa noastră a luat startul în alte trei mari întreceri de anvergură (organizate în Franţa, R.F. a Germaniei şi Ungaria) pe care le-a onorat, de fiecare dată cu comportări bune. Evoluţia aceasta a fost confirmată, de altfel, şi de recentele campionate internaţionale ale României, formaţia noastră clasîndu-se la această întrecere pe locul secund, cu un rezultat promiţător, iar Marian Cosmescu, pe locul al treilea la individual.

O privire realistă asupra posibilităţilor echipei noastre în raport cu celelalte competitoare posibile la Jocurile Olimpice, ne arată că şansele ocupării unuia din primele 6 locuri sînt cu totul reduse. De mai mulţi ani, supremaţia în acest sport o deţin echipele Uniunii Sovietice şi Ungariei, deţinătoare ale titlurilor de campioane mondiale şi olimpice, pe următoarele locuri situîndu-se formaţiile R.F. a Germaniei, S.U.A., Suediei, Franţei, Finlandei, Angliei.

Dumitru Spîrlea, *la antrenamentul de cros*

PENTATLONUL MODERN

- **De la Melbourne la München...**
- **Arena mondială — dominată de selecţionatele U.R.S.S. şi Ungariei**

Fireşte că primul contact al echipei noastre cu aşii mondiali ai pentatlonului nu va fi de loc uşor. Dar, valoarea atinsă în prezent de cei trei sportivi selecţionaţi în echipa reprezentativă, pregătirea intensă efectuată în ultimul an şi (de ce să n-o spunem?) puţină şansă la tragerea la sorţi a cailor pot duce la obţinerea unui rezultat bun. O comparare a performanţelor înregistrate la ultimele ediţii ale C.M. de seniori şi de juniori indică, de pildă, posibilitatea ca echipa română să se claseze între locurile 6—10 ale clasamentului, situaţie confirmată şi de evoluţia ulterioară a pentatloniştilor noştri fruntaşi. Considerăm că folosirea judicioasă a zilelor care au mai rămas pînă la startul J.O., perfecţionarea continuă în probele tehnice, o puternică mobilizare în timpul concursului pot asigura selecţionatei noastre o clasare între primele 10 la J.O., ceea ce ar constitui un rezultat bun pentru tinerii noştri pentatlonişti şi i-ar stimula pentru obţinerea unor rezultate şi mai bune în anii următori.

Cine sînt, componenţii reprezentativei noastre, cu ce cărţi de vizită se prezintă ei la marea întrecere de la München? — iată o întrebare care se ridică firesc la această oră. Omul nr. 1 este, fără îndoială, campionul ţării, **Dumitru Spîrlea** (cu o activitate de 5 ani în pentatlon), care la 21 de ani dovedeşte impresionante calităţi de sportiv multilateral. Cu excepţia crosului, Spîrlea manifestă o regularitate remarcabilă, obţinînd punctaje bune în celelalte probe ale pentatlonului. A făcut parte din echipa României la ultimele trei ediţii ale C.M. de juniori.

Marian Cosmescu (22 de ani), a abordat pentatlonul în anul 1966, la clubul Steaua, fiind selecţionat şi el în echipa ţării la campionatele mondiale din 1969, 1970 şi 1971. Este deţinătorul a două titluri de campion republican. Este constant în comportări bune la călărie, tir (unde s-ar putea şi mai bine!) şi nataţie. Amîndoi sînt în prezent membri ai clubului Olimpia Bucureşti.

Albert Covaci (22 de ani), campion de nataţie al ţării, a optat din 1970 pentru pentatlonul modern, dovedind în prezent o excelentă pregătire nu numai la proba de înot, ci şi la cros, în care obţine rezultate foarte bune. Şi-a îmbunătăţit mult rezultatele şi la tir, astfel că i se întrevăd perspective frumoase. Activează la Institutul Pedagogic din Tg. Mureş.

După cum se vede, tinereţea este trăsătura dominantă a echipei ce se pregăteşte să susţină dificilul examen olimpic. O tinereţe dublată însă de o pregătire corespunzătoare, de dorinţa afirmării internaţionale, de ambiţia unanimă a marilor rezultate.

Constantin MACOVEI

ÎN CINSTEA CONFERINȚEI NAȚIONALE A PARTIDULUI ȘI A CELEI DE A XXV-A ANIVERSĂRI A REPUBLICII

ACȚIUNI CULTURAL — SPORTIVE PE ÎNTREG CUPRINSUL ȚĂRII

„SOTEX" — O NOUĂ SOCIETATE CULTURAL-SPORTIVĂ LA PITEȘTI

Casa de cultură a sindicatelor din Pitești a fost recent gazda unui nou eveniment: constituirea societății tehnico-științifice și cultural-sportive „Sotex", din cadrul Întreprinderii textile Pitești.

La festivitate au participat tov. **Gheorghe Năstase**, prim-secretar al Comitetului județean Argeș al P.C.R., conducători ai unor organizații de masă și obștești, ai întreprinderii textile etc.

Printre obiectivele planului de muncă al noii societăți figurează: dezvoltarea activității sportive de masă, introducerea în toate secțiile a gimnasticii de compensare, amenajarea unui complex sportiv, de acum început, compus din teren de fotbal, volei, handbal, tenis și o popicărie, acoperită, cu două piste, precum și consolidarea secțiilor pe ramură de sport, participante în competiții de nivel județean și republican.

De remarcat că noua societate numără peste 6 000 de membri, marea majoritate tineri, ceea ce constituie o garanție a realizării obiectivelor propuse atît pe linie culturală, cît și sportivă.

Alexandru MOMETE-coresp.

UN REUȘIT CAMPIONAT DE ASOCIAȚIE

Organizat și desfășurat în cinstea Conferinței Naționale a Partidului și a celei de a XXV-a aniversări a Republicii, campionatul de volei și fotbal al asociației sportive Avîntul — U.E.I.L. Curtea de Arges a cunoscut un frumos succes: peste 400 de participanți muncitori, maiștri, ingineri și funcționari din toate sectoarele de activitate ale întreprinderii.

La fotbal, finala s-a disputat între secția „Timplărie" și secția „Casa mașinii", victoria revenind primei echipe cu scorul de 8—6, dar numai după executarea a cîte 11 lovituri de la 11 metri!

La volei a cîștigat echipa „Centrala Tehnico-Administrativă", care în finală a dispus de „Depozitul de cherestea" cu 2—1 (13, —12,11).

Dintre sutele de participanți s-au remarcat în mod deosebit: timplarul Vasile Preda, lăcătușul Vasile Eva, tehnicianul Gheorghe Buznea, ing. Emil Ungureanu și alții, care sînt fruntași și la locurile de muncă.

prof. Emanuel STERESCU-coresp.

CONCURS DE HALTERE LA BISTRIȚA

În cadrul competițiilor organizate în cinstea Conferinței Naționale a partidului și a aniversării Republicii, la Bistrița s-au inițiat sportivii secției de haltere (juniori) de la A.S. Dacia cu cei dela C.S.M. Cluj.

Deși amicală, inițiarea a stîrnit un viu interes și s-a soldat cu cîteva noi recorduri județene.

În final, C.S.M. Cluj a cîștigat cu 5—3. Revanșa se va disputa la Cluj în luna august, într-un triunghiular la care va participa și o echipă de juniori din R.S. Cehoslovacă.

I. TOMA-coresp.

„RITMURI ȘI DIMENSIUNI SUCEVENE"...

(Urmare din pag. 1)

pentru educație fizică și sport, de cucerirea de titluri republicane, de medalii la concursuri internaționale și stabilirea de noi recorduri naționale.

Și alte expoziții, organizate în această perioadă în municipiul Suceava, ilustrează rezultatele dobîndite de tineretul și oamenii muncii din județ în cinstea măreților evenimente. La Liceul internat „Petru Rareș" a fost deschisă o expoziție a elevilor, intitulată „Școala și munca". Ea arată modernizarea învățămîntului, munca productivă în școală, creșterea calitativă a conținutului activității practice a elevilor. Elocvente sînt cifra de 4 500 000 lei, care reprezintă valoarea producției realizate în atelierele școlare în anul școlar 1971/72, și graficul creșterii numărului atelierelor școlare, de la 59 în anul 1968, la 363 în anul 1971.

O interesantă expoziție este și aceea de la sediul Consiliului popular municipal Suceava, reprezentînd planul de sistematizare a municipiului Suceava în perioada actualului cincinal. Atrag atenția, alături de unele noi întreprinderi industriale sau unități social-culturale, și o serie de amenajări destinate sportului și odihnei.

Baza de agrement de la Dragomirna, de pildă, va cuprinde un loc de plajă, un club nautic, terenuri sportive și „satul vacanței". Este prevăzută amenajarea Strandului municipal cu bazine de înot pentru adulți și copii, terenuri sportive în împrejurimile acestuia. Patinoarul artificial și două parcuri completează obiectivele destinate sportului și odihnei active a cetățenilor de pe aceste meleaguri.

Trei expoziții care ilustrează realizările, dar și perspectivele de dezvoltare ale vieții materiale și spirituale a oamenilor muncii din „Țara de sus".

SĂ REALIZĂM MAI MULT

(Urmare din pag. 1)

Ion (căpitana echipei de popice „Record", proaspăt promovată în divizia A), și-a completat colega de fabrică și de asociație sportivă spunînd: **„Muncind, în schimburile II și III, la fel de bine ca în primul schimb și respectînd toate indicațiile tehnico-organizatorice, vom reuși să îndeplinim importantele angajamente pe care ni le-am luat în cinstea celor două evenimente ale anului 1972. În ceea ce mă privește, vreau ca — în anul acestor două momente istorice — să reeditez performanța din 1970, adică să recuceresc distincția de muncitoare fruntașă".**

Aceleași gînduri — care exprimă entuziasmul și angajarea tineretului — am întîlnit și la mulți alți sportivi ai „Someșului", tineri care și-au propus să schimbe numele asociației lor sportive, „Record", în renume: „record în cantitatea și calitatea muncii".

atletism

TEMĂ DE MEDITAȚIE

(Urmare din pag. 1)

gres remarcabil al tinerei **Natalia Andrei**, la 100 mg (îmbunătățirea permanentă a vitezei o va conduce pe **Valeria Bufanu** spre vîrful piramidei), înălțime fete, probă în care — după accidentul din iarnă — **Cornelia Popescu** se menține la un nivel superior, de peste 1,80 m, de la care saltul spre marile înălțimi este posibil, precum și la triplusalt — **Carol Corbu** fiind, în continuare, unul dintre principalii favoriți ai J.O.

La un grup de probe problemele se pun, deocamdată, altfel. Deși unii concurenți au obținut — chiar de mai multe ori — baremul olimpic, iar alții s-au apropiat simțitor de el, situația este încă controversată, deoarece se cere — și nu lipsit de temei — să se atingă nivelul internațional, care să îngăduie sportivilor în cauză fie să se claseze pe primele locuri, așa cum au mai făcut-o și altă dată, fie să intre în primii 10, ceea ce ar însemna, indiscutabil, un succes, avînd în vedere creșterea cu totul deosebită a rezultatelor atletice de pretutindeni. De pildă, la decatlon sînt necesare minimum 8 000 de puncte, la greutate fete peste 18 metri, la lungime fete în jur de 6,60 m, iar la sulița fete o reconfirmare a recordului din primăvară. De altfel, în ceea ce o privește pe **Marion Becker**, ea s-a refăcut complet după accidentul suferit și, chiar la această oră, este aptă de concurs.

Scurta perioadă de timp care a mai rămas pînă la J.O., la jumătatea căreia sînt programate Jocurile Balcanice de la Izmir, trebuie folosită atît pentru intense pregătiri, cît și pentru obținerea unor rezultate care să demonstreze o ascendență în curba formei sportive a atleților noștri fruntași.

★

Recentele campionate republicane au prilejuit confirmarea valorii reale a unora dintre fruntașii actualei generații de juniori. Pentru prima oară în istoria, din ultimii ani, a competiției naționale, cinci titluri de campioni la seniori au revenit juniorilor: **Adriana Surdu** (Lic. 2 Iași) la 100 m, **Liliana Leau** (L.E.A. Cîmpulung Muscel) la 400 m, formației feminine a **Liceului central experimental de atletism din Cîmpulung** la 4x400 m, **Cornel Anton** (C.S.Ș. Buc.) la prăjină și **Marin Iordan** (Dinamo) la greutate. În afara acestora, se cuvine să subliniem, din nou, recordurile republicane de juniori realizate de **Gheorghe Ghipu** la 800 m, **Nicolae Onescu** la 1 500 m, **Gheorghe Megelea** la aruncarea suliței ca și pe cel al echipei reprezentative feminine la ștafeta de 4x100 m. Sînt dovezi clare că tînăra generație se... grăbește să-i ajungă și chiar să-i întreacă pe seniori. Deși, fie vorba între noi, la unele probe nici nu este prea dificil de depășit actualul nivel al seniorilor, meritoriu este faptul că unii dintre tinerii atleți năzuiesc mereu spre mai sus, aceasta fiind o garanție că nu se vor mulțumi doar cu ceea ce au făcut pînă acum! Chiar dacă nu s-a lămurit încă, de către biroul F.R.A., chestiunea aruncării suliței fete, fără a avea cumva intenția de a influența hotărîrea forului nostru atletic, pentru noi campioană rămîne clujeanca **Eva Zörgö**, motiv pentru care-i alăturăm numele celor evidențiați mai înainte.

Desigur, faptele sînt așa cum le-am prezentat și se cuvine a-i felicita pe juniorii respectivi, precum și pe antrenorii și profesorii lor. Totuși, avînd în vedere multimea tehnicienilor care se ocupă de tînăra generație de atleți, considerăm că numărul performerilor de valoare, chiar și pe plan național, este încă prea mic față de sarcinile care stau în fața atletismului nostru.

Ce-ar fi, ca temă de meditație, dacă F.R.A. și Comitetul Olimpic Român le-ar încredința, astăzi, antrenorilor de juniori misiunea de a alcătui lotul de atleți pentru J.O. din 1976, de la Montreal? Cîți dintre juniorii actuali ar corespunde exigențelor lor?

fotbal

9. STEAUA: O EVOLUȚIE FĂRĂ STRĂLUCIRE

DIVIZIA A 1971-1972 — Retrospectivă

Nu ne amintim ca Steaua, cîndva echipă de mare putere în fotbalul românesc, să fi avut vreodată, în campionat, o evoluție atît de sinuoasă, de nemulțumitoare în raport cu obiectivele propuse și cu pretențiile justificate ale suporterilor săi. Steaua își fixase, în toamna anului trecut, sarcini pretențioase, așa cum stă bine unui club de mare performanță: **cucerirea titlului sau clasarea pe locurile II—III; disputarea finalei Cupei României.** După cum se știe ambele tentative au eșuat, din multiple și multiple motive, mai mult sau mai puțin cunoscute, „dosarul nemulțumirilor" fiind astfel mai complet ca niciodată.

Cronicarul, pus în postura de a face o analiză a acestei formații, după un sezon competițional amar, are o sarcină dificilă, pentru că, după cum se știe, reușitele și nereușitele unei echipe sînt determinate de multe fire nevăzute, de un întreg șir de factori obiectivi ce țin de intimitatea pregătirii echipei pe diversele ei planuri, de responsabilitatea pe care jucătorii trebuie s-o probeze permanent în activitatea lor, ca și de un șir de alte cauze de ordin subiectiv. N-o să facem restrospective la ceea ce obținea Steaua în anii din urmă, incomparabili mai buni pentru ea, n-o să aducem în discuție perioade de care suporterii acestei echipe își aduc aminte cu nostalgie, deoarece la ora actuală interesează numai și numai prezentul.

Cum a arătat la față Steaua anului competițional 1971—72?

Capricioasă și inconstantă încă din start (1—1 acasă cu „U" Craiova). Nu greșim afirmînd că drumul bucureștenilor a fost mai tot timpul punctat de coborîșuri, **cu precădere în jocurile disputate acasă**, unde au pierdut puncte după puncte în fața unor echipe ai căror jucători, evident, sînt sub valoarea certelor individualități de care dispune Steaua. Rareori echipa a arătat ca un mecanism bine pus la punct, mecciurile ei cele mai bune putîndu-se număra pe degetele unei singure mîini. Dar seria cea mai neagră a Stelei s-a înregistrat în etapele 9, 10, 11, 12, 13 și 14 cînd, din cele 12 puncte puse în joc, a realizat doar două! (cîte un egal cu Steagul roșu și cu C.F.R. Cluj, ambele acasă). În rest echipa a luat un start mai promițător, dar ulterior echipa a continuat șirul jocurilor slabe și, firește, al rezultatelor nesatisfăcătoare. În mare, procentul realizărilor acestor formații atinge doar o medie de 50%, ceea ce este destul de puțin la un club care nu ne obișnuise cu un altfel de bilanț.

O mică statistică, întocmită după notele acordate de redactorii revistei „Fotbal", ne prilejuiește cîteva constatări interesante. Ea se referă la media notelor pe compartimente. Linia de apărare: 6,96; linia de mijlocași: 7; linia de atac: 6,3. Reies din aceste cifre slăbiciunile evidente ale apărătorilor **(marcaj slab, dublaj necorespunzător în zona fundașilor centrali)** și al atacanților **(lipsa lor de precizie în finalizări, acțiuni de atac șablon, slaba lor combativitate).**

Firește că antrenorii **Valentin Stănescu** și **Gheorghe Constantin** au avut de întîmpinat o serie de dificultăți în procesul de instruire a echipei (solicitări la diverse loturi, accidentări, capriciile unora dintre jucători). Au existat de asemenea și unele șocuri psihologice (vezi eliminarea din Cupa României de către Politehnica la Timișoara) cu inerente repercusiuni în timpul sezonului competițional de primăvară. Dar, urmărind cum își îndeplinea echipa sarcinile tactice de joc, nu se putea să nu observi și anumite tare individuale și de ansamblu concretizate în: **slaba rezistență a unor jucători, ceea ce s-a repercutat în dinamica jocului; lipsa de colaborare dintre compartimente datorită jocului individualist** (Vigu, Iordănescu, Tătaru, Năstase); **rămînerea la o simplistă ideie de joc (4—2—4) depășită de stadiul actual de dezvoltare a fotbalului. Din acest din urmă motiv, Steaua n-a putut să formeze, la mijlocul terenului, acel „bloc funcțional" care să-i permită păstrarea inițiativei în joc, oprirea din fașă a acțiunilor de atac inițiate de adversar. În acea zonă vitală de la mijlocul terenului extremele nu s-au ambalat la muncă, mijlocașii n-au știut să deposedeze, pasele nu au avut precizia necesară.**

Toate acestea, sîntem siguri, constituie teme de reflecție pentru conducerea tehnică a echipei care, după părerea noastră, are competența și capacitatea de a prezenta în viitorul sezon o cu totul altă față a formației Steaua. **Dar o asemenea schimbare în bine nu poate fi influențată numai de bunele intenții ale antrenorilor și conducătorilor clubului, ci și de INALTA RESPONSABILITATE pe care trebuie s-o dovedească componenții lotului militar; responsabilitate pe care pînă acum mulți dintre ei n-au afișat-o cu suficientă convingere.**

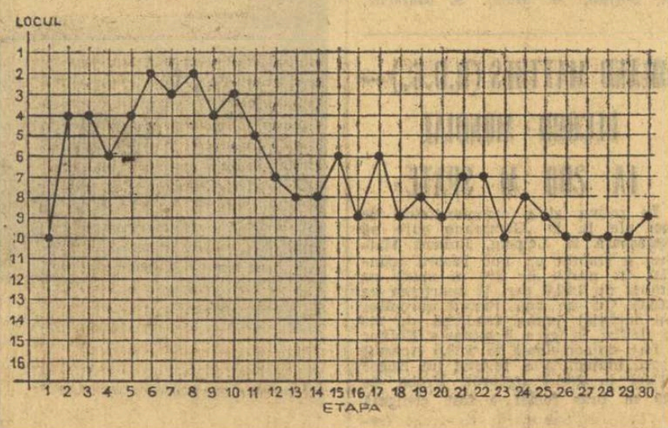

LOT FOLOSIT: 21 DE JUCĂTORI

PORTARI: Haidu și Coman; FUNDAȘI: Sătmăreanu, Ciugarin, Hălmăgeanu, Smarandache, Negrea, Cristache; MIJLOCAȘI: Naom, Vigu și Stefănescu; ÎNAINTAȘI: Pantea, Tătaru, Iordănescu, Năstase, Aelenei, Dumitriu III, Ion Constantin, Marcu (transferat în retur la Universitatea Craiova), Vlad și Pîslaru.

CIFRE CARE INTERESEAZĂ

● Din lotul folosit nici un jucător nu a participat la toate cele 30 de partide.

● Jucătorii cu cele mai multe jocuri la activ: Sătmăreanu, Pantea și Vigu (cu cîte 28); Cristache, Smarandache și Naom (cu cîte 27).

● Jucătorii cu cele mai puține apariții în echipă: Pîslaru (1), Vlad (3), Ion Constantin (9), Dumitriu III (10) și Stefănescu (12).

● Jucători sancționați de comisia de disciplină a F.R.F.: Tătaru (mustrare), Vigu (mustrare și 2 etape suspendare), Ciugarin (3 etape suspendare după un joc la echipa de tineret rezerve).

● Cel mai bun meci al echipei: cu U.T.A., în deplasare.

● Cele mai slabe partide: cu C.F.R. Cluj, „U" Craiova, A.S.A. (tur) și cu Politehnica (retur), toate disputate acasă.

Ion Voinescu, fostul internațional al vechii echipe C.C.A., referindu-se la această problemă vitală, într-un interviu apărut nu de mult în revista „Fotbal", făcea următoarea remarcă, absolut valabilă și pentru generația lui Tătaru, Iordănescu et comp.: **„Fotbalul românesc are suficiente talente. Diferența dintre trecut și prezent este că noi cu toții ne dăruiam mai mult, munceam mai mult. Astăzi, jucătorii tineri fac atît cît le cere programul și cît durează programul. Vin la oră fixă, pleacă la oră fixă, ceea ce a dus la diluarea pasiunii."**

Orice comentariu în plus este de prisos.

Stelian TRANDAFIRESCU

AGENDĂ ESTIVALĂ

● Sîmbătă 15 iulie va avea loc la sediul clubului S. C. Bacău ședința de analiză a comportării echipei în campionatul recent încheiat. Ca noutăți: *Dembrovschi* este complet restabilit în urma operației de menisc și, după tratamentul cu nămol de la Eforie Sud, își va relua, la 17 iulie, antrenamentele odată cu ceilalți jucători băcăuani; fundașul *Kiss* a primit dezlegarea pentru echipa *A.S.A. Tg. Mureș*; sînt în curs de efectuare formele de legitimare pentru mijlocașul *Nițu* de la *Ceahlăul Piatra Neamț*.

● Fundașul Mateescu de la divizionara B, *Metalul București*, a primit dezlegare pentru echipa *Steagul roșu*.

● Patru jucători talentați din cadrul formației de juniori *Universitatea Cluj*, campioană republicană, au fost promovați în lotul primei echipe. Este vorba de *Lăzăreanu, Matei, Bucura* și *Furnea*.

● După toate probabilitățile, noul antrenor al echipei *Jiul Petroșani* va fi *Gheorghe Ola*.

● Deși se află în vacanță pe litoral, unele echipe au perfectat jocuri amicale. În această săptămînă au loc la *Constanța* partidele *Farul — A.S.A. Tg. Mureș* și *Farul — „U" Cluj*.

● Astăzi urmează să se înapoieze din *Israel* echipa *F.C. Argeș*, care a efectuat la *Tel Aviv* un turneu de pregătire și jocuri. În cursul lunii august, clubul din *Pitești* va fi organizatorul a două turnee: unul, susținut de echipa *Hapoel Berșeva* (Israel), în perioada 26 iulie — 10 august; al doilea, efectuat de echipa *S.K. Karl Marx Stadt* (R. D. Germană) în prima jumătate a lunii august. Reluarea antrenamentelor echipei campioane este fixată pentru ziua de 24 iulie, la Pitești.

ULTIMELE MECIURI ALE BARAJULUI PENTRU DIVIZIA C

Duminică s-au consumat ultimele partide din cadrul barajului pentru promovarea în Divizia C. Întîlnirile-retur s-au încheiat cu următoarele rezultate:

Lacul Ursu Sovata — Construcții Montaj Cluj 2—0 (în tur: 1—0).

Sportul Ciorogîrla — Viticola Fetești 2—0 (în tur: 1—1).

UREMOAS București — Chimia Brazi 1—1, (în tur: 0—4).

Unirea Săveni — Străduința Suceava 0—4 (în tur: 0—4).

În urma acestor rezultate, echipele **Lacul Ursu Sovata, Sportul Ciorogîrla, Chimia Brazi** și **Străduința Suceava** au promovat în Divizia C. Notăm însă că rezultatele nu sînt încă omologate.

LOTUL STUDENȚILOR TRICOLORI

(Urmare din pag. 1)

ale campionatului, reconfortarea fizică și psihică și, evident, realizarea unui început de sudură morală între jucători veniți de la cluburi diferite. Aici, la Eforie și Constanța, atenția noastră este îndreptată, exclusiv, în direcția unei cît mai bune instruiri. Și avem toate condițiile ca să reușim a obține acest lucru.

— Timpul afectat pregătirii nu este însă prea scurt pînă la ora de start a Campionatului european universitar?

— Aparent, da. În realitate însă, jucătorii — cel puțin așa cum s-au prezentat ei la lot — nu au pierdut în medie mai mult de 20 la sută din potențialul lor fiziologic. Ceea ce, la drept vorbind, este recuperabil în intervalul a zece zile de instruire centralizată. Pe de altă parte și programul din grupă ne avantajează în sensul că dificultățile meciurilor crește progresiv, pe măsura desfășurării competiției. Asta nu ne scutește însă de un efort susținut, acum cînd, practic, nu ne-a mai rămas pînă la primul joc oficial, decît șase zile de pregătire. O pregătire intensivă, care înseamnă două antrenamente zilnic și trei jocuri de verificare: cu Regie du Tabac — Beyrut, cu Farul și I.M.U. Medgidia.

— În lot au intervenit ceva modificări față de componența sa, anunțată în urmă cu două săptămîni?

— Puține. S-a renunțat la Gadgea, Cuperman și Leșeanu. În schimb, a fost adus Dinu de la Dinamo, astfel că în forma sa definitivă lotul nostru cuprinde pe următorii 20 de studenți tricolori: Ștefan și Pîlcă — portari: Mihăilă, Niculescu, Pexa, Deselnicu, Velea, Stoicescu și Jurcă — fundași; Anca, Dinu, Simionaș și Strîmbeanu — mijlocași; Incze IV, Mureșan, Munteanu, Tarălungă, Oblemenco, Marcu și M. Sandu — înaintași.

BULETINUL CAMPIONATULUI

Pregătirile în vederea campionatului european universitar se desfășoară în ritm rapid. Data începerii se apropie cu pași repezi. Au mai rămas doar 7 zile pînă la meciurile inaugurale, în cele patru grupe de la **Craiova, Cluj, București** și **Constanța**. Comisiile locale de organizare iau ultimele măsuri privind primirea delegațiilor străine și organizarea jocurilor.

De astăzi se pun în vînzare biletele pentru jocurile grupei de la **București**. Organizatorii au hotărît ca aceste meciuri să aibă loc pe Stadionul Republicii.

În ce privește lista participantelor, aceasta a suferit modificări. Trei din echipele înscrise de pe alte continente și anume **Tunisia** (gr. 1), **Brazilia** (gr. 3) și **Israel** (gr. 4) s-au retras. În prezent, comitetul de organizare face eforturi să asigure completarea grupelor cu selecționate care fuseseră înscrise: **Malta, Italia** și **R. D. Germană.**

Celelalte reprezentative studențești și-au confirmat participarea și au anunțat loturile de jucători.

CITIȚI ÎN NUMĂRUL DE AZI (320) AL REVISTEI

FOTBAL

● O AMPLĂ ANCHETĂ PRINTRE ANTRENORI ȘI TEHNICIENI REPUTAȚI ÎN LEGĂTURĂ CU CAMPIONATUL RECENT ÎNCHEIAT. Răspunsuri privitoare la: nivelul competiției în raport cu ediția precedentă, cauzele inficiții, raportul dintre pregătirea jucătorilor români și cerințele internaționale, noutăți tehnico-tactice etc.

● Reportaje de vacanță, pe litoral, cu fotbaliștii de Divizia A

● Prezentarea echipei C.S.M. Reșița, promovată în primul eșalon al fotbalului nostru

● La „INTERVIUL SAPTAMINII", antrenorul Tiberiu Bone

● Comentarii asupra barajului pentru promovarea în Divizia B

● La rubrica „VEDETELE GAZONULUI", internaționalul vest-german Höness

● Un instantaneu cu Gianni Rivera

● În dezbatere, problemele echipei naționale: REPREZENTATIVELE, INTERMEDIARE, O MARE NECESITATE

● Amănunte asupra Campionatului european universitar, pe care-l găzduiește țara noastră

● Cum a cîștigat Brazilia CUPA INDEPENDENȚEI

● Rubricile CARNETUL SCRIITORULUI, CARNET EXTERN, PRIM-PLAN, DIN FOTBALUL INTERNAȚIONAL, precum și numeroase știri și comentarii de peste hotare.

Dialog de vacanță

ALECU: „Inima mi-a rămas la Brașov..."

Politehnica Iași este, acum, înainte de a lua în piept valurile Diviziei B, în vacanță. De pe acum însă a început să-și pună întrebarea pe cine poate conta în viitorul campionat. Dintre cei care, însă, ar vrea să dea „bir cu fugiții" doar Pal, Alecu și, poate, Costaș (care susține examenul de admitere la București, unde desigur cei de la Sportul studențesc sînt, ca să zicem așa, cu ochii pe el...) au șanse să părăsească Iașul.

— Sper să fiu înțeles, ne spunea nu demult Alecu. **Am „dat" totul, nu am simulat nici o accidentare. Am vrut ca la sfîrșitul acestui campionat să string mîna tuturor și să le spun:** „Mă bucur că ați rămas în „A", dar eu trebuie să plec". **Nu a fost însă, din păcate, așa. Totuși, am trecut de 28 de ani, e momentul să mă pregătesc să-mi pun ghetele în cui, să mă stabilesc undeva, să-mi fac o familie și o situație. Am absolvit, nu de mult, Facultatea de educație fizică din Iași, iar repartiția am obținut-o foarte aproape de Brașov. Adică acolo unde, de cînd am fost jucător al Steagului roșu, mi-a rămas inima.. Orașul îmi place nespus, vreau să mă fac brașovean, deși sînt născut la Ploiești.**

— Și fotbalul?...

— Sînt oricum hotărît să plec la Brașov. Nimic nu mă mai poate reține.. Dacă se va găsi o echipă — fie ca chiar de B sau de C! — să mă vrea, voi juca și fotbal. Dacă va fi Steagul roșu, cu atît mai bine...

Alecu vrea să fie înțeles. Nu știm cine n-ar putea — sau n-ar vrea — să-l înțeleagă...

Dumitru GRAUR

18 IULIE: TRAGEREA SPECIALĂ LOTO A VACANȚEI

La 18 iulie a.c. A.S. Loto — Pronosport organizează o nouă tragere specială Loto: a VACANȚEI, tragere la care se vor acorda premii în bani și autoturisme.

Menționăm că se pot obține în număr NELIMITAT — autoturisme DACIA 1300 și SKODA S 100; premii fixe în numerar în valoare de 8.000 lei, 5.000 lei, 4.000 lei, 2.500 lei, 1.000 lei ș.a. precum și premii în bani de valoare variabilă.

Participarea se face pe variante de 2 lei, 5 lei și 15 lei, variantele de 15 lei dînd dreptul de cîștig la toate cele 5 extrageri.

Se mai poate participa pe variante combinate și combinații „cap de pod".

Vînzarea biletelor a început de luni 10 iulie a.c. și se va încheia luni 17 iulie a.c. cînd este ULTIMA ZI pentru procurarea biletelor. Tragerea va avea loc marți 18 iulie în București.

● Tragerea Pronoexpres de astăzi va fi televizată direct din Studioul de Televiziune cu începere de la ora 18,40.

● Astăzi și mîine sînt ULTIMELE ZILE în care vă mai puteți procura biletele pentru tragerea Loto obișnuită de vineri 14 iulie, tragere la care puteți cîștiga premii în bani și autoturisme la alegere.

PREMIILE CONCURSULUI PRONOSPORT Nr. 28 DIN 9 IULIE 1972:

Categoria I: (13 rezultate) 3 variante 10% a 12.445 lei.

Categoria a II-a: (12 rezultate) 19,85 variante a 2.257 lei.

Categoria a III-a: (11 rezulate) 322,60 variante a 208 lei.

Rubrică redactată de LOTO-PRONOSPORT

PRIMELE RELUĂRI DE ANTRENAMENTE

Vacanța a trecut pentru unele echipe. În această săptămînă sînt anunțate primele reluări de antrenamente în vederea noului sezon. Cea mai grăbită dintre divizionarele A se arată proaspăta promovată, **Sportul studențesc**, care a programat pentru vineri 14 iulie reunirea lotului său la București. Ba 15 iulie, A.S.A. Tg. Mureș are prevăzut primul antrenament al noului sezon iar la 17 iulie, trei dintre echipele fruntașe ale fotbalului nostru iau startul pregătirilor: Steagul roșu Brașov, S. C. Bacău și C.F.R. Cluj. A doua zi, la 18 iulie, convocarea jucătorilor de la Farul Constanța și Universitatea Cluj.

Necazurile lui Hidișan

Ștefan Hidișan, fostul mijlocaș al Steagului roșu Brașov, a rămas la datorie, la clubul care l-a consacrat, muncind stăruitor și pasionat, în cadrul centrului de copii și juniori... Nu are mina cea mai bună, vrea parcă să profite de întîlnirea noastră pentru a face publice nemulțumiri mai vechi.

— Cum „merge" centrul dv.?

— Din ce în ce mai prost. De trei ani de zile, interesul pentru centrul nostru se diluează progresiv.

— Concret.

— De cei 80 copii și juniori, mă ocup doar eu și colegul Ciceronе, care suplinim cu mari eforturi lipsa celorlalți doi antrenori prevăzuți în schemă. Și tot noi sîntem și magazineri de ocazie. Nu avem decît un singur teren, de zgură. Folosim ghetele refuzate de echipa mare, cîrpite, reparate ca vai de lume. Anul acesta am avut la dispoziție 20 de mingi de cauciuc care s-au spart una cîte una, iar la jocuri folosim o minge „regulamentară", de asemenea cedată, ca necorespunzătoare, de echipa întîi. În lipsa pantofilor de tenis, astă-iarnă am făcut antrenamente la sală, în ciorapi de lînă sau cu picioarele goale. Asistența medicală, practic, nu există.

— Ce soluții întrevedeți?

— În condițiile acestea precare eu aș propune restrîngerea centrului la o echipă de juniori care să ne reprezinte în campionat și la încă una, de perspectivă. Dacă nu se vor lua măsuri adecvate, voi avea în continuare senzația că munca mea nu are condiții minime de împlinire și va trebui să mă gîndesc serios la demisie.

— Revendicările centrului dv. au ajuns la urechea federației de specialitate?

— Ar trebui ca un reprezentant al federației să poposească o dată în Brașov pentru a se convinge cu ochi proprii de realitatea noastră critică. Dar anul acesta, nici un emisar al ei nu a venit în mijlocul nostru. Un cuvînt, o promisiune fermă, ar fi fost, poate, tonice. Așa însă, ne simțim părăsiți și descurajați.

Ion CUPEN

CONSIDERAȚIUNI DUPĂ „TURNEUL PRIETENIA" (III)

SABRERII SE POT SITUA LA O COTĂ MAI ÎNALTĂ, ELIMININD FALSA PROBLEMĂ A ARBITRAJULUI

Conform anticipării lor, **sabrerii** români prezenți la Turneul internațional de scrimă de la Katowice au avut un reprezentant în semifinale, pe **C. Nicolae**, în timp ce la echipe ei s-au situat pe locul 3.

În cazul individualelor, cu lotul folosit — adică fără **Irimiciuc** și **Budahazi**, reținuți în țară pentru susținerea examenului de diplomă — rezultatul apare firesc. Sigur, ne-am fi așteptat de la **Culcea**, campionul național al probei, să realizeze mai mult decît o singură victorie (!?) și oricum să fie prezent pe planșe cel puțin două tururi, adică și în sferturi de finală. Chiar și **Pop**, care nu mai este sabrerul novice de acum un an-doi (federația l-a trimis la numeroase concursuri internaționale) se putea afirma, cît de cît, într-o companie de trăgători cu mulți scrimeri de valoare medie. Pop este, dacă vreți, și el deținătorul unei... performanțe, fiind singurul scrimer român care n-a obținut nici o victorie la individuale. (Argumentul cu arbitri părtinitori, invocat de el — și din păcate nu numai de el — nu poate avea decît parțial crezare). Singur **Vintilă**, care a realizat, totuși, două victorii, are o justificare pentru părăsirea planșei încă din turul I, o furunculoză acută reducîndu-i simțitor mobilitatea. (La individuale, Vintilă a urcat pe planșă cu o temperatură de 40 de grade!...)

În schimb, în competiția pe echipe, sabrerii români, întăriți vizibil prin aportul lui Budahazi (care a făcut deplasarea în mod special pentru partea a doua a întrecerii) s-au prezentat mult mai aproape de posibilitățile (și ambițiile) lor, obținînd trei victorii din 5 posibile. Cel mai constant dintre ei a fost **C. Nicolae** cu 9 victorii din 16 asalturi, urmat, în ordine, de **Budahazi** (9 din 20), **Culcea** (8 din 20) și **Vintilă** (6 din 20). **Pop** a tras într-un singur meci, cu echipa U.R.S.S. — obținînd o victorie.

Deci, prin prisma coeficientului de eficacitate **C. Nicolae** se situează cel mai bine, el fiind realmente — ca și la individuale — sabrerul care n-a renunțat în nici un moment la luptă. Sigur, este o chestiune de structură, dar oricum era de așteptat ca și ceilalți colegi de echipă să încerce, măcar, să-i urmeze exemplul. Dimpotrivă, Budahazi, prin pertractările sale cu arbitrii, a creat pe planșă unele momente de tensiune (nervozitatea acestui sportiv cu mari posibilități, am scuzat-o prin oboseala instalată la finele unei perioade de examene grele. Altfel, cînd și-a impus calmul, luciditatea, el a fost un sabrer de temut și a realizat cîteva victorii mult apreciate de specialiști pentru calitatea, pentru maniera lor clasică. Culcea a dezarmat prea ușor în fața unor inexactități de arbitraj. Altfel, cu un plus de hotărîre, de dîrzenie, care îi sînt caracteristice, el s-ar fi impus mai mult în meciul cu Bulgaria. În conjunctura turneului internațional de la Katowice, acest meci a fost cel mai important pentru noi. O victorie la bulgari însemna locul doi. Aici ar fi trebuit să ne situăm, atîta vreme cît Ungaria și Polonia au intrat în competiție cu formații improvizate. Evident că la J.O. echipa de sabie a României va beneficia de cei mai valoroși trăgători — după Katowice lotul la această armă conturîndu-se astfel: Irimiciuc, C. Nicolae, Budahazi, Culcea, Vintilă — dar și adversarele ei directe, echipele U.R.S.S., Ungariei, Poloniei și Italiei vor aduce tot ce au mai bun, mai în formă pentru a se angaja cu maximum de șanse în disputa pentru medalii și puncte. Nu va fi — deci — prea ușor.

Pentru a face față obiectivului ce și l-au propus, de a se situa în primul eșalon al sabrerilor din lume, acțiune în care demarajul a fost luat cu trei ani în urmă, **sportivii noștri fruntași au obligația de a acționa mai calm, mai lucid, de a se mobiliza mai mult, de a fi mai combativi. Ne gîndim, de pildă, ca întregul lot de sabie să-l copieze, la capitolul «combativitate» pe antrenorul Dumitru Mustață, să-l asculte mai mult, să-l respecte și să-l prețuiască. De altfel aceasta ar fi o cerință, o necesitate la nivelul tuturor armelor.**

Evident, n-am spus nimic nou. **Sînt obligații elementare pentru orice sabrer dar — vai! — atît de ușor uitate. Și nu este bine. La J.O. se va ivi — ca și la Katowice sau la alte concursuri internaționale — și problema arbitrajelor. De fapt, aceasta este o falsă problemă. Sportivii români trebuie să înțeleagă acest lucru, să nu o mai aducă în discuție.** Că este, într-adevăr, o problemă doar de natură subiectivă ne-o confirmă un sabrer dintre cei mai mari la ora actuală, **Viktor Sidiak.** I-am pus această întrebare, în dorința de a-i afla părerea, într-o chestiune pe care, încă, mulți sabreri o consideră capitală: **„Considerați că la sabie un arbitru poate răsturna ierarhia valorilor?"** Iată și răspunsul lui Sidiak: **„Nu, hotărît. Sabia este arma la care, dacă tragi, cum se spune, curat, clar, cu lovituri care să nu comporte nici un dubiu, nici un fel de discuții, nici un arbitru, oricît de rău intenționat s-ar presupune că ar fi, nu te poate pune în inferioritate"...**

Este greu de crezut că formulînd un asemenea răspuns, **Viktor Sidiak** dorește să facă opinie separată de colegii săi de armă...

Tiberiu STAMA

NUME NOI ÎN LOTUL NAȚIONAL DE BASCHET

DE VORBĂ CU ANTRENORUL ALEXANDRU POPESCU

La sfîrșitul săptămînii trecute, cu ocazia dublei întîlniri dintre echipele României și Ungariei, la baschet masculin, am făcut o vizită lotului național, la Poiana Brașov. Cu acest prilej am solicitat antrenorului Alexandru Popescu un scurt interviu.

— Cînd ați început pregătirile și cum au decurs ele pînă în prezent?

— **Nu am reușit să lucrez din start cu toți jucătorii pe care i-am chemat. Motivele: Georgescu, Popa, Novac, Cernat, Zisu și Niculescu susțineau examene, iar Roman era indisponibil. În cele din urmă, i-am avut pe toți la dispoziție, mai puțin Mănăilă (Univ. Timișoara), care a absentat nemotivat. Condițiile de pregătire de aici, din Poiană, au fost foarte bune. Totuși, nu am realizat încă, unul din obiective, și anume, perfecționarea formelor de apărare agresivă și a atacului cu duble blocaje. Sper ca în viitoarele întîlniri pe care le vor susține, jucătorii mei să-și însușească și aceste procedee tactice.**

— Am observat cîțiva jucători noi în lot. Ce puteți spune despre ei?

— **Am chemat la lot pe Dumitru, Cernat, Roman, Barna, Banu, Ivașcenco, Zisu și Niculescu, care au avut bune evoluții în campionatul trecut. Integrarea lor s-a făcut destul de repede și consider că trecerea de la juniori la lotul național nu este atît de greu de realizat, deoarece, cei amintiți au o bună pregătire tehnică și mai au doar de cîștigat în exeprință de joc.**

— Cum apreciați evoluția elevilor dv. în dubla întîlnire cu echipa Ungariei?

— **În general, bună. Jucătorii cu mai vechi stagii în echipa națională — Diaconescu, Savu, Novac, Tarău, Oczelak și Popa — și-au confirmat valoarea, în timp ce tinerii Cernat, Dumitru, Roman și Ivașcenco și-au făcut un debut promițător și sper că se vor pregăti din ce în ce mai serios.**

— Ce program aveți în continuare?

— **Joi vom pleca la Varșovia, unde vom participa la un turneu alături de echipele Bulgariei, S.U.A. și Poloniei. După acest turneu urmează o nouă perioadă de pregătire, în vederea Campionatului Balcanic, care va avea loc la Sarajevo între 25—30 iulie.**

Adrian VASILESCU

CLUJ - BUDAPESTA 79-90 (44-43) LA BASCHET MASCULIN

CLUJ, 11 (prin telefon). În Sala sporturilor din localitate, echipa masculină de baschet a Ungariei a susținut ultimul meci al turneului pe care l-a întreprins în țara noastră. Baschetbaliștii maghiari, sub denumirea de selecționata orașului Budapesta, au întîlnit reprezentativa orașului Cluj. Cele două echipe au furnizat un joc spectaculos, chiar dacă, uneori, ritmul întîlnirii a fost mai lent. Gazdele au făcut o partidă curajoasă, avînd în Demian un jucător în mare vervă. Timp de 30 de minute întîlnirea a fost echilibrată. La scorul de 60—60, oboseala și-a spus cuvîntul, clujenii nemaiavînd precizia de la începutul meciului, cedînd în fața unui adversar mai viguros, care a fructificat cîteva contraatacuri rapide. S-au remarcat: Demian, Zdrenghea și Rühring de la gazde, respectiv, Palffy, Gyurasits, Geller și Losonczi.

Paul RADVANY
corespondent

TURUL FRANȚEI

Ultima etapă din Pirinei a adus pe cicliștii Turului Franței la Colomiers, lîngă Toulouse, la 175 km de Luchon, de unde s-a dat startul. Un pluton compact s-a prezentat la sosire, primul fiind cronometrat Joseph Huyssmans (Belgia) în 4h43:01. Al doilea — Michael Wright (Anglia), același timp. În clasamentul general tricoul galben continuă să fie purtat de Eddy Merckx (Belgia) urmat de Cyrille Guimard (Franța) la 2:37; Luis Ocana (Spania) la 2:52; Felice Gimondi (Italia) la 4:19.

CONCURS INTERNAȚIONAL DE GIMNASTICĂ LA TIMIȘOARA

TIMIȘOARA, (prin telefon). — Sala C.F.R. din localitate a găzduit o întîlnire internațională de gimnastică-juniori între selecționatele Timișoarei și orașului cehoslovac Banska Bistrica. Victoria a revenit oaspeților cu 215,65—212,80. Gimnaștii timișoreni au condus pînă la ultimul aparat (bara) la care adversarii lor s-au dovedit net mai buni, realizînd cu 6 p mai mult.

În clasamentul individual compus primul loc a revenit lui Jan Batora (Banska B.) —48,25 p. În clasamentele pe aparate primele locuri au fost ocupate de următorii gimnaști: M. Ciurdar (T) 9 — la sol; I. Szabo (T) 7,40 la cal; J. Batora (B.B.) 8,10 la inele; K. Drozd (B.B.) 8,55 la sărituri; I. Szabo (T) 8,55 la paralele; J. Batora 8,55 la bară.

C. CREȚU — corespondent

CUPLAJ INTERNAȚIONAL DE HANDBAL — JUNIORI

Ieri după-amiază, Stadionul Tineretului din Capitală a găzduit dubla întîlnire internațională de handbal între echipele de juniori **Drzstevnik Bratislava** și **Școala sportivă nr. 1 București**. Prima partidă, disputată între formațiile de fete, s-a încheiat cu victoria oaspetelor cu scorul de 15—7 (6—4). Întîlnirea dintre echipele masculine, ce conta ca revanșă a întîlnirii de astă iarnă de la Bratislava (scor 6—5 pentru cehoslovaci), a fost dominată categoric de juniorii bucureșteni, care, în acest fel, și-au onorat proaspătul titlu de campioni naționali. Scorul final al întîlnirii a fost de 18—10 (9—4) pentru jucătorii de la Șc. sp. nr. 1.

sportul în lume

LA CAIAC-CANOE JUNIORI SCOR FINAL: ROMÂNIA — BULGARIA 13-0

Alte șase curse au fost programate, **pe Snagov, în ziua a doua** a întîlnirii de **juniori România — Bulgaria**, la caiac-canoe. De data aceasta s-a tras, însă, pe **distanța olimpică 1000 m**, doar fetelor rezervîndu-li-se o probă de caiac 4 pe 500 m. Ca și în prima „rundă", tinerii canoiști și caiaciști români au cîștigat comod toate întrecerile, pecetluind scorul întîlnirii la 13—0, raport explicabil prin decalajul valoric dintre cele două reprezentative. Dar, mai mult decît acesta ne bucură nivelul de pregătire al juniorilor români, demonstrat și în meciul anterior, cu puternica echipă a Ungariei, de asemenea învinsă. **Preocuparea** antenorilor noștri **pentru promoțiile mai tinere** începe să dea roade, iar inițiativa federației de specialitate de a le **îmbogăți experiența competițională** constituie un nimerit mijloc de progres. Remarcăm, totodată, că oaspeții au avut o evoluție ascendentă în a doua confruntare, obținînd cîteva locuri secunde. **Rezultate tehnice: caiac simplu —1. I. Cicirmă (România)** 4:05,4, 2. D. Stefanov (Bulgaria) 4:05,9, 3 Gh. Ivan (România) 4:09,0, 4. A. Stefanov (Bulgaria) 4:10,2; **caiac dublu — 1. România (Gh. Ivan, I. Cicirmă) 3:42,8**, 2. România (M. Matei, S. Matache) 3:47,0 3. Bulgaria (Stefonav, Terzinski) 4:00,2, 4. Bulgaria 4:17,0; **caiac 4 — 1. România (R. Șofran, M. Matei, S. Matache, N. Eșanu) 3:22,8**, 2. Bulgaria (Terzinschi, Milenkov, Stefanov, Kosmiov) 3:24,1, 3. Bulgaria 3:31,6, 4. România 3:34,9; **canoe simplu — 1. St. Parmak (România)** 4:38,6, 2. Negrea (România) 4:43,7, 3. Iliev (Bulgaria) 4:45,2, 4. Tonov (Bulgaria) 5:10,1; **canoe dublu — 1. România (I. Lisov, St. Parmak)** 4:09,6, 2. Bulgaria (Vladimirov, Nikos) 4:14,5, 3. România (Negrea, Isai 4:15,1, 4. Bulgaria 4:23,0; **caiac 4 (F) 1. România (M. Paulina, V. Petre, D. Timofte, A. Tiganov)** 1:49,6, 2. România (Moldoveanu, Buhaev, Lovin, Girlacu) 1:53,4, 3. Bulgaria (A. Minceva, B. Minceva, Stoeva, Petrova) 1:56,9. În **clasamentul general: România 99 p — Bulgaria** 43 p.

ROLAND MATTHES (R.D.G.) — RECORD MONDIAL LA 200 M SPATE

În prima zi a campionatelor de înot ale R. D. Germane care se desfășoară la Leipzig, Roland Matthes a stabilit un nou record mondial în proba de 200 m spate cu timpul de 2:02,8 (v.r. îi aparținea cu 2:05,6) Cu un nou record european s-a încheiat proba feminină de 200 m delfin, în care Rosemarie Kother a fost cronometrată în 2:19,5 Aceeași probă masculină a revenit lui Roger Pyttel în 2:06,9 (record). Proba de 100 m bras femei a fost cîștigată de Brigitte Schuhardt cu 1:16,4 (record național)

ALEXANDRU POPA A CÎȘTIGAT TURNEUL DE BOX DIN ALGERIA

Zilele trecute a avut loc în orașul algerian Annaba un turneu internațional de box, care a prilejuit verificarea loturilor olimpice ale țărilor nord-africane Algeria, Maroc și Tunisia. La această competiție au participat — sub conducerea antrenorului federal Alexandru Vladar — și doi boxeri români: *Remus Cozma* și *Alexandru Popa*.

În limitele categoriei semimuscă, Remus Cozma s-a calificat în finală învingînd, după un meci curajos, pe marocanul Fazza. În ultimul meci, el a pierdut însă la puncte în fața algerianului Zaber. Comportîndu-se excelent, în cadrul categoriei semimijlocii, Alexandru Popa a cîștigat finala, silindu-l la abandon în repriza a treia pe algerianul Messaoudi, după ce învinsese la puncte în meciul preliminar pe marocanul Dahmi.

Dintre pugiliștii văzuți la Annaba, antrenorul federal Vladar consideră drept speranțe olimpice în primul rînd pe algerianul Hamani și tunisianul Meiri (cat. mijlocie mică) și pe algerianul Saini (cocoș).

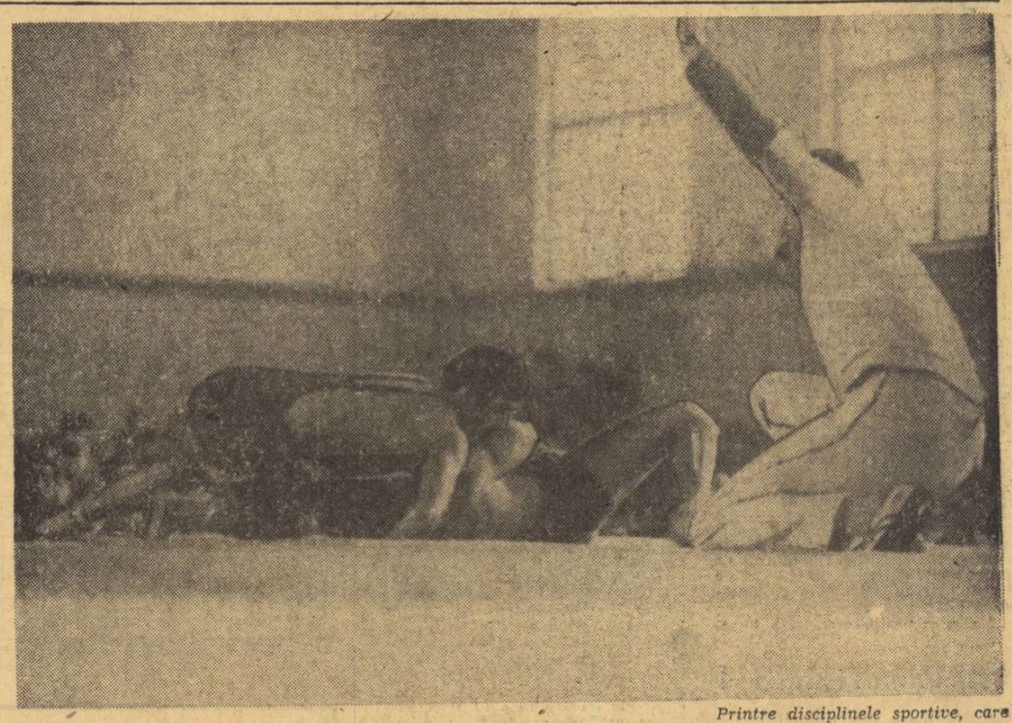

Printre disciplinele sportive, care se bucură de o deosebită popularitate în Republica Populară Mongolă, se numără și luptele. În aceste zile, „olimpicii" mongoli se pregătesc cu deosebită rîvnă pentru viitoarea lor participare la J.O. de vară. Iată — în fotografie — un aspect din cursul întrecerilor de selecție al lotului olimpic de lupte al R. P. Mongole, care au avut loc recent la Ulan Bator.

Foto: MONTSAME

„BALCANIADA DE TENIS — RAMPĂ DE LANSARE A TALENTELOR"

Interviu cu JULIETA NAMIAN-BOBOC, fostă campioană națională și balcanică

Nu este în uzanțele gazetărești de a lua interviuri unor colegi de breaslă, dar a fost voința expresă a ziaristei JULIETA NAMIAN-BOBOC de a apare, în rîndurile ce urmează, doar ca fostă campioană de tenis. A deținut de 6 ori titlul național la senioare, iar pe cele de dublu feminin și mixt, pe echipe sau în categoriile de juniori n-am mai prididit să le numărăm. Am reținut doar ultimele inscripții pe tabela de onoare: campioană a țării în proba de dublu (cu Ecaterina Roșianu) în 1969; în echipa României, campioană balcanică în aceiași an.

Acum, nu mai joacă în concursuri, Motivul (paternic): doi copii drăgălași pe care-i crește cu pasiune de mamă devotată. Este redactoare la publicația de specialitate „Gazeta finanțelor". „Azi, tenisul cere prea mult timp și este greu — oricît l-ai fi îndrăgit — să-i faci concesii, alături de îndatoririle profesionale și cele familiare". — spune ea. Dar mai are multe, foarte multe de spus și îi dăm cuvîntul, mai jos. Noi punem doar întrebările.

— ...Iar din punctul de vedere strict feminin?

— Pentru fetele noastre, întrecerile balcanice rămîn un țel major. Din păcate, aș putea adăuga... Desigur, datorăm respect adversarelor — învinse la toate cele trei ediții precedente — dar cred că tenismenele noastre trebuie să aspire la mai mult. În recentele transmisii televizate de la Wimbledon, Emanuel Valeriu spunea că ar fi preferat ca Năstase să-și împartă succesele, la dublu mixt, cu o româncă. Nu ne-a spus însă și dacă pînă acum s-a făcut totul ca să avem, în tenis, un Năstase feminin! Eu cred că aci am rămas foarte datori sportului alb.

— S-ar putea formula, mai explicit, care sînt cauzele care au generat decalajul existent azi între tenisul masculin și cel feminin?

— Mai întîi, diriguitorii noștri sportivi au emis, cu ani în urmă, unele păreri curioase cu pretenții de postulat: jucătoarele noastre nu au valoare, nici perspectivă — deci să rămînă acasă și să joace între ele pînă vor învăța tenis. Dar tenisul nu se învață decît de la cei mai puternici ca tine. Cînd a apărut cîte o rachetă mai bună — fie că s-a numit Namian, Ilina sau Dibar — toate mijloacele s-au concentrat asupra acesteia singure, neglijînd pe toate celelalte. Iar această jucătoare, așa-zis „protejată", nu era nici ea condusă cum trebuie. Se vede că (acesta este al doilea motiv) avem deficiențe și în metoda de pregătire. Există un prag în cariera jucătorului de tenis, la 18—19 ani, pe care la noi doar Tirlea și Năstase au reușit să-l treacă. Cu forțe proprii, notați bine... Și încă ceva. Din 1922 începînd, echipa țării noastre participă la „Cupa Davis". La competiția similară feminină — „Cupa Federației" — n-am fost niciodată înscrise!

— Dacă știm toate acestea, ce să facem în viitor?

— Sînt multe de făcut. În primul rînd, trebuie păzite ca ochii din cap talentele existente în momentul de față, pe care să nu le mai „ratăm". Mă gîndesc la acea tînără Virginia Ruzici, pe care am descris-o cîndva (n. n. tot în „Sportul") ca pe campioana anilor viitori. Poate că am greșit și eu, numărînd-o numai pe dînsa. Iată că și Mariana Simionescu — cu rezultatele ei din acest an — vine să se afirme puternic. Și mai sînt și altele, descoperite sau nedescoperite. Tenisul românesc are o bună rezervă de talente, atît băieți, cît și fete. Să le creștem cu grijă!

— Ca o concluzie...

— Avem suficiente motive să credem că tenisul nostru va înscrie și în viitor succese pe măsura celor de azi. Importanța care se acordă în ultima vreme, elementului tînăr este o garanție în acest sens. Sper că nu ne vom mai abate de la acest drum. Pentru moment, urez fostilor mei colegi de echipă reușită în întrecerile balcanice din această săptămînă!

Radu VOIA

DE ASTĂZI, PRIMELE SCHIMBURI DE MINGI

(Urmare din pag 1)

nă carte de vizită, chiar dacă ar fi să amintim doar faptul că pentru ultima întîlnire de la București din cadrul „Cupei Davis" el a fost selecționat în reprezentativa Iugoslaviei. Echipei feminine a Bulgariei, cu **Iulia Berberian** și **Diana Moskova**, trebuie, de asemenea, să i se acorde șanse destul de mari pentru un loc bun în clasamentul final.

Conform regulamentului „Cupei Balcanice" fiecare reprezentativă este formată din cîte 3 jucători și 3 jucătoare. Se vor disputa cîte două meciuri de simplu și unul de dublu, după sistemul „două seturi din trei", și numai la dublu bărbați după sistemul „trei din cinci".

PROGRAMUL „CUPEI BALCANICE"

MIERCURI Iugoslavia — Bulgaria, Grecia — Turcia (m); România — Grecia, Turcia — Bulgaria (f);
JOI, România — Turcia, Grecia — Bulgaria (m); Iugoslavia — Turcia, Grecia — Bulgaria (f).
VINERI, România — Iugoslavia, Bulgaria — Turcia (m); România — Iugoslavia, Grecia — Turcia (f);
SÎMBĂTĂ, România — Bulgaria, Grecia — Iugoslavia, (m); România — Turcia, Iugoslavia — Bulgaria (f);
DUMINICĂ, România — Grecia, Iugoslavia — Turcia (m); România — Bulgaria, Iugoslavia — Grecia (f).
Întîlnirile vor începe în fiecare zi de la ora 15,00.

ECOURI DUPĂ MAREA FINALĂ DE LA WIMBLEDON

(Urmare din pag 1)

protejat de poliție în fața admiratorilor, săi, la ieșirea de pe Wimbledon.

„THE SUN" (Harrison Edwards): **„Năstase, alintatul mulțimii de la Wimbledon, a căzut duminică cu onoare într-o bătălie epuizantă. A fost una dintre cele mai rafinate finale. Tenisul a fost constant bun, dar el s-a imbunătățit și mai mult cînd Năstase a început să lupte pentru cîștigarea setului patru..."**

„THE DAILY TELEGRAPH" (Lance Tingay): **„Smith îl întrece pe Năstase într-o finală magnifică. Au fost 50 de ghemuri într-un meci care merită numai superlative de la început și pînă la sfîrșit și în care orice moment a reprezentat o ocazie memorabilă de a vedea tenisul".**

„THE GUARDIAN" (David Gray). Alături de trei fotografii ale lui Năstase, pe prima pagină este inserat comentariul „OVAȚII PENTRU NĂSTASE, TITLUL PENTRU SMITH", din care spicuim: **„Unul dintre cei mai populari și — sigur — cel mai captivant jucător al Wimbledonului acestui an, Ilie Năstase, a ridicat medalia locului doi arătînd-o mulțimii și mai apoi a promis: Am să mă revanșez... Uneori, tenisul lui Smith a fost prea regulat, prea riguros, chiar monoton, dar niciodată nu s-a putut spune același lucru despre cel practicat de Năstase".**

„INTERNATIONAL HERALD TRIBUNE" din New York subliniază: **„Într-una din cele mai frumoase finale din istoria Wimbledonului, Smith a cîștigat la Năstase. Românul a încetat să mai fie doar acel amuzant jucător cu o lovitură întîmplătoare. Viteza sa este fenomenală, iar anticipația și reflexele rapide îl ajută să facă de multe ori puncte decisive".**

În cotidianul francez „LE MONDE", **Olivier Morlin** semnează următoarele rînduri sub titlul: „MAREA FINALĂ DE LA WIMBLEDON". **„Americanul Smith și românul Năstase au oferit o finală care nu poate fi asemuită cu nici una dintre cele desfășurate în edițiile precedente. Pe plan tehnic, execuțiile au atins perfecțiunea, cei doi adversari oferind un adevărat recital de servicii. Și noi nu am putut număra decît cinci duble greșeli la serviciu de ambele părți. O dată partida încheiată, învingătorul primește felicitările, dar toate ovațiile irump spre Năstase, virtuozul gazonului, campionul de mîine".**

„LE FIGARO": **„Apoteoză la Wimbledon"** este titlul sub care se fac următoarele aprecieri: **„Am asistat la o partidă pasionantă și mereu explozivă între masivul Smith și fantezistul Năstase. Și unul și celălalt au același merit ca să-și pună semnătura sub această adevărată frescă de tenis. În final, Smith a reușit să se impună, fiind primul american învingător la Wimbledon după 1963 (Mac Kinley) și primul învingător duminical de la inaugurarea prestigiosului turneu".**

„L'EQUIPE". **„Iată că Wimbledonul** — scrie cunoscutul comentator **Denis Lalanne** — **i-a ales lui Năstase un loc în inima sa, loc pe care nimeni nu a avut pînă acum fericirea să-l ocupe... Cei doi jucători au realizat împreună o finală dramatică, una dintre acele opere mari care nu poate fi uitată nici chiar într-o întreagă carieră de reporter sportiv. Mereu ne va rămîne proaspătă în memorie privirea extaziată a lui Smith salutînd publicul în picioare și aceasta doar la doi pași de marele artist doborît, pentru care toate inimile băteau încă și care nu puteau să accepte că o singură greșeală înseamnă înfrîngere. Noi avem certitudinea că tăria de caracter a lui Năstase este la înălțimea enormului său talent de jucător și artist. Altfel spus, este vorba de atributele cu care trebuie să fie înzestrat viitorul învingător de la Wimbledon".**

Sînt doar cîteva dintre elogiile pe care lumea tenisului i le aduce valorosului nostru campion, și care reprezintă o măgulitoare și meritată recunoaștere a valențelor sale de mare jucător...

TELEX

În cadrul concursului internațional atletic de la Bonn, sprinterul vest-german Wucherer a cîștigat proba de 100 m cu timpul de 10,2. În proba de 200 m, pe primul loc s-a clasat Miele (Coasta de Fildeș), cronometrat cu 21,0. Cursa de 800 m s-a încheiat cu succesul vest-germanului Adams, înregistrat cu timpul de 1:47,4.

■ **În concursul atletic feminin de la Basel,** sportiva elvețiană Sieglinde Moser a terminat învingătoare în proba de săritură în lungime cu 6,26 m. Sprinterca franceză E. Camus a realizat 24,3 pe distanța de 200 m, iar Elisabeth Neuenschwander (Elveția) a ocupat primul loc în proba de 800 m, cu timpul de 2,05,8. Concursul de pentation s-a încheiat cu succesul atletei austriece Carmen Maehr, care a totalizat 4 070 puncte.

■ **Campionatul mondial de yachting** (clasa „Olandezul zburător") a fost cîștigat în acest an de sportivul englez Rodney Pattison cu 24,4 p. Pe locul secund s-a situat Libor (R.F. a Germaniei) — 43,1 p., urmat de Fred Imhoff (Olanda) — 44 p., Herbert Hüttner (R.D. Germană) — 45,4 și Hans Fogh (Danemarca) — 48 p. Ultima regată a concursului a revenit lui Pattison.

■ **Turneul internațional de tenis** (rezervat jucătorilor profesioniști) de la Bretton Woods a fost cîștigat de jucătorul american Cliff Richey, în finală. Richey a obținut o victorie facilă în două seturi cu 6—1, 6—0 în fața compatriotului său Jeff Borowiak. Acest turneu a fost marcat de numeroase surprize, o serie de tenismeni cunoscuți, ca australienii Rod Laver și John Newcombe, americanul Arthur Ashe și olandezul Tom Okker, fiind eliminați încă din primele tururi.

■ **Cea de-a 19-a ediție a competiției de natație** (mare fond), disputată între Capri și Neapole, a fost cîștigată de cunoscutul înotător iugoslav Veljko Rogosici. El a parcurs 29 de km în 7h 32:50. La startul probei au fost prezenți 21 de sportivi, printre care și o femeie.

■ **Au luat sfîrșit întrecerile turneului de tenis de la Travemünde.** Proba de simplu bărbați a revenit jucătorului maghiar Peter Szöke învingător, în finală, cu 6—1, 6—2 în fața australianului Richard Crealy. În finala probei de simplu femei, Helga Masthoff (R.F. a Germaniei) a dispus cu 6—2, 6—2 de Judith Szörenyi (Ungaria). La dublu bărbați au terminat învingători Juan Gisbert și Attila Korpas, care au cîștigat în trei seturi cu 6—2, 6—2, 7—6 partida finală susținută în compania cuplului Peter Szöke—Szabolcz Baranyi.

DE ASTĂZI, PRIMELE SCHIMBURI DE MINGI

(Urmare din pag 1)

nă carte de vizită, chiar dacă ar fi să amintim doar faptul că pentru ultima întîlnire de la București din cadrul „Cupei Davis" el a fost selecționat în reprezentativa Iugoslaviei. Echipei feminine a Bulgariei, cu **Iulia Berberian** și **Diana Moskova**, trebuie, de asemenea, să i se acorde șanse destul de mari pentru un loc bun în clasamentul final.

Conform regulamentului „Cupei Balcanice" fiecare reprezentativă este formată din cîte 3 jucători și 3 jucătoare. Se vor disputa cîte două meciuri de simplu și unul de dublu, după sistemul „două seturi din trei", și numai la dublu bărbați după sistemul „trei din cinci".

PROGRAMUL „CUPEI BALCANICE"

MIERCURI Iugoslavia — Bulgaria, Grecia — Turcia (m); România — Grecia, Turcia — Bulgaria (f);
JOI, România — Turcia, Grecia — Bulgaria (m); Iugoslavia — Turcia, Grecia — Bulgaria (f).
VINERI, România — Iugoslavia, Bulgaria — Turcia (m); România — Iugoslavia, Grecia — Turcia (f);
SÎMBĂTĂ, România — Bulgaria, Grecia — Iugoslavia, (m); România — Turcia, Iugoslavia — Bulgaria (f);
DUMINICĂ, România — Grecia, Iugoslavia — Turcia (m); România — Bulgaria, Iugoslavia — Grecia (f).
Întîlnirile vor începe în fiecare zi de la ora 15,00.

ultimele știri o ultimele rezultate o ultimele știri

ION ȚIRIAC A DEBUTAT LA GSTAAD

În primul tur al campionatelor internaționale de tenis ale Elveției, care se desfășoară la Gstaad, jucătorul român Ion Țiriac a debutat cu o victorie. El a dispus de americanul Terry Ryan cu categoricul scor de 6—1, 6—2.

SELECȚIA ÎNOTĂTORILOR AMERICANI

La Los Angeles s-au încheiat întrecerile concursului de verificare al înotătorilor americani. Cathy Calhoun a terminat învingătoare în cursa feminină de 800 m, cu timpul de 9:02,1. Cursa masculină de 200 m bras a fost cîștigată de Brian Job cu 2:25,2, urmat de John Hencken — 2:26,5 și Tom Bruce — 2:30,0. Proba feminină de 200 m spate s-a încheiat cu victoria surprinzătoare a Lynnei Skrivars, cronometrată în 2:25,4. Ea a întrecut-o pe cunoscuta recordmană Sue Atwood 2:26.4.

MECIUL FRAZIER—FOREMAN ÎN TOAMNĂ?

Postul de radio B.B.C. — Londra anunță că sînt foarte avansate tratativele în vederea perfectării unui meci între Joe Frazier deținătorul titlului de campion mondial la categoria grea și unul din șalengerii săi, fostul campion olimpic George Foreman. Întîlnirea ar urma să aibă loc la Ohio, în septembrie sau octombrie.

Același post de radio anunță că, în aceeași perioadă, fostul campion al lumii, Cassius Clay, urmează să susțină o serie de meciuri demonstrative în Europa.

A ÎNCEPUT MECIUL SPASSKI—FISCHER

Ieri după-amiază, la ora 17 (ora locală), la Reykjavik, campionul mondial de șah Boris Spasski a făcut prima mutare a meciului său cu Robert Fischer; i-a dă — d4. Deținătorul titlului suprem a fost întîmpinat cu aplauze de cei 1200 de spectatori prezenți în Sala Sporturilor, Dorind probabil să creeze un ultim „suspens", Fischer s-a prezentat cu 7 minute întîrziere la partidă. La ora cînd închidem ediția, prima partidă Spasski—Fischer este în plină desfășurare. După 35 de mutări efectuate, Spasski are perspective de a intra într-un final mai bun.

LA HAȘKOVO

LUPTĂTORUL SANDU BOTEZ — PE LOCUL II LA „CUPA PRIETENIA"

La Haskovo (Bulgaria) au avut loc întrecerile de lupte (greco-romane și libere) din cadrul tradiționalei competiții internaționale **„Cupa Prietenia"**. La aceste confruntări au participat tineri luptători din **Bulgaria, Cehoslovacia, Cuba, R.D. Germană, R.P. Mongolă, Polonia, România, U.R.S.S.** și **Ungaria.** Locul I la toate categoriile (ambele stiluri) a fost cucerit de luptătorii sovietici (8 la greco-romane și 6 la libere) și cei bulgari (2 și, respectiv, 4). De altfel, și în clasamentul pe națiuni primele două locuri au revenit, în ordine reprezentanților U.R.S.S. și Bulgariei.

Dintre luptătorii români, cea mai bună comportare a avut-o **SANDU BOTEZ, care a cucerit locul II la categoria semimuscă (greco-romane).** Iată și celelalte rezultate ale luptătorilor noștri de la **greco-romane: D. Mizilcanu** (cat. pană), locul 4, **V. Gabor** (ușoară) — 5, **T. Lucescu** (mijlocie) — 6, **I. Tirizică** (semigrea) — 5, **V. Bosînceanu** (muscă), **Al. Neagu** (cocoș), **Fl. Gherine** (semimijlocie) și **P. Pintea** (grea) nu s-au clasat în primele șase locuri.

Libere: T. Arsene (semimijlocie) — locul 4, **A. Neagu** (semimuscă) — 5, **D. Vasilescu** (muscă), **N. Voicu** (cocoș), **M. Dumitrescu** (pană), **C. Soare** (semiușoară), **C. Badea** (ușoară), **V. Mihăilă** (mijlocie), **I. Pain** (semigrea) și **A. Bălăianu** (grea) — neclasați între primii șase la categoriile lor.

Redacția și administrația: București, str. Vasile Conta nr. 16; telefoane: centrala 11.10.05, secția corespondenți 11.51.09, interurban 72 și 286; telex: sportrom buc. 180, Tiparul I. P. „Informația", București 40.368

Biblioteca municipală
Tîrgu-Mureș

PROLETARI DIN TOATE ȚĂRILE, UNIȚI-VĂ!

Sportul

ZIAR AL CONSILIULUI NAȚIONAL PENTRU EDUCAȚIE FIZICĂ ȘI SPORT

ANUL XXVIII — Nr. 7114 | 4 PAGINI 30 BANI | Joi 13 iulie 1972

IERI, TRAGERE LA SORȚI LA ZÜRICH

ARRIS BONNAWEG, LANDSKRONA, NORRKOEPING ȘI LEVSKI —

ADVERSARELE ECHIPELOR NOASTRE ÎN CUPELE EUROPENE LA FOTBAL

● Campioana Luxemburgului poate fi... buturuga mică! ● Pentru prima oară întîlniri în competițiile continentale cu echipe suedeze ● Formația din Sofia, un unsprezece redutabil

In sala de recepții a marelui hotel „Atlantis" din Zürich a avut loc ieri la amiază tragerea la sorți a primului tur din cupele europene. Iată adversarele reprezentantelor noastre :

CUPA CAMPIONILOR EUROPENI

ARRIS BONNAWEG (Luxemburg) — **F. C. ARGEȘ PITEȘTI**

CUPA CUPELOR

LANDSKRONA (Suedia) — **RAPID BUCUREȘTI**

CUPA U.E.F.A.

UNIVERSITATEA CLUJ — **LEVSKI-SPARTAK** (Bulgaria)
U. T. A. — **NORRKOEPING** (Suedia)

Datele disputării primului tur sînt 13 septembrie și 27 septembrie. La 13 septembrie **„U" Cluj** și **U.T.A.** vor juca acasă iar la 27 septembrie în deplasare, în vreme ce perechea **F.C. Argeș — Rapid** va evolua la 13 septembrie în deplasare și la 27 septembrie pe teren propriu.

Sigur că din grupul de patru adversare, aduse de sorți de la **Zürich**, cel mai redutabil se anunță unsprezecele lui **Levski Spartak.** Fotbaliștii din Sofia au terminat pe locul doi campionatul și au ajuns și în semifinalele **„Cupei Bulgariei"**, unde au fost eliminați de **Slavia.**

Urmează grupul echipelor suedeze, Landskrona și Norrkoeping. Ce curiozitate ! De cînd există cupele continentale și de cînd participă reprezentantele noastre la aceste întreceri, niciodată sorții nu le-au adus în față o adversară din **Suedia.** Acum au venit, deodată, două ! Se pare că în momentul de față, **Landskrona** prezintă o valoare superioară lui **Norrkoeping** — dar aceasta din urmă are un mult mai mare renume pe plan internațional. Nu trebuie să uităm forța fotbalului suedez care a dat atîția jucători de clasă și a prezentat echipe totdeauna capabile de mari rezultate în arena internațională. In plus, se știe că în sezonul de toamnă formațiile din Suedia se află în maximum de formă, așa că misiunea **Rapidului** și a **U.T.A.-ei** nu este deloc ușoară !

Sigur că, discutînd numai pe baza „calculelor" hîrtiei, Arris Bonnaweg se prezintă ca adversarul cu cele mai reduse posibilități dintre cele patru. Dar... micile buturugi... Dobrin spunea chiar că ar prefera să joace cu **Ajax** decît cu **Bonnaweg.** Ei, acum, fiindcă a apărut — totuși — **Bonnaweg**, trebuie să-i fie acordată toată atenția.

(IN PAGINA A 4-a, PROGRAMUL COMPLET AL PRIMULUI TUR DIN CELE TREI CUPE EUROPENE)

CINCINALUL ÎN PATRU ANI ȘI JUMĂTATE!

SCURTAREA TERMENELOR DE EXECUȚIE — UN IMPERATIV MAJOR

ÎN CINSTEA CONFERINȚEI NAȚIONALE A PARTIDULUI ȘI A CELEI DE-A 25-A ANIVERSĂRI A REPUBLICII

REPORTAJ LA ZI:

AL NOUĂLEA FURNAL AL HUNEDOAREI VA FI GATA LA TIMP!

Înființată la 1 iulie 1960, **Întreprinderea de construcții siderurgice** din **Hunedoara** și-a cîștigat în cei 22 ani de existență o binemeritată faimă. A construit în această perioadă toate obiectivele industriale necesare dezvoltării și modernizării Combinatului siderurgic din Cetatea de foc a Hunedoarei și a Uzinei Victoria din Călan. A contribuit la ridicarea edificiilor social-culturale cu care se mîndrește azi Hunedoara (blocuri, magazine, teatru etc.). Acum, în preajma Conferinței Naționale a partidului, un suflu puternic se simte pe șantierele întreprinderii. Există destule ateliere-cheie ale producției în care munca unui constructor nu se limitează la obișnuitele 8 ore, ci se întinde pînă la 10, 11 și chiar 12 ore. La construcția coșului de fum — semeață săgeată spre cer, care se va alinia celorlalți „piopi" fumegători ai Hunedoarei — se lucrează și ziua și noaptea, în două schimburi a cîte 12 ore fiecare !

La discuția pe care am avut-o, în vreme ce pașii ne purtau printre coloși de fier și ciment hunedoreni, cu directorul economic **Ion Vasile Gheorghiu,** președintele asociației sportive „Constructorul", acesta ne-a spus : **„Principalele obiective din acest an ale întreprinderii — de extremă importanță pentru economia națională — sînt punerea în funcțiune a furnalului numărul 9, de 1 000 m³ și banda a 3-a de aglomerare, ambele cu termen de predare în trimestrul III al anului în curs, an în care sărbătorim cu toții cea de a 25-a aniversare a Republicii. În paralel, vom mai executa — bineînțeles, în afara obiectivelor propuse a fi date peste plan în cinstea Conferinței Naționale a partidului și a celei de a 25-a aniversări a Republicii — cîteva noi lucrări social-culturale : 1 700 de apartamente și o grădiniță la Hunedoara, două școli (la Simeria și Teliuc) și două ateliere-școală pentru Grupurile școlare din Hunedoara și Călan. Printre obiectivele sportive propuse pentru a fi realizate în preajma Conferinței Naționale a partidului cu o înaltă creștere a indicelui productivității muncii, cu numeroase invenții, care au dus la o scădere considerabilă a prețului de cost pe uzină, la diminuarea coeficienților de rebuturi, la folosirea integrală a timpului de lucru și, ceea ce este esențial, la obținerea de însemnate beneficii peste plan, care ne dau certitudinea construirii și dării în folosință, în timpul cel mai scurt, a noilor hale de lucru, ce figurează în planul de extindere a uzinei. Ritmul intens de lucru s-a împletit armonios cu o odihnă activă, prin intermediul sportului. Ne-am propus, ținînd seama de afluxul mare de tineri și tinere, să extindem capacitatea bazei sportive cu noi terenuri de volei, baschet și handbal, iar în toamnă să dăm în folosință o cabană-club. Toate acestea se vor face numai prin munca patriotică a tineretului.**

Le-am urat deplin succes harnicilor sportivi ai „Autobuzului".

Pavel PEANĂ

(Continuare în pag. a 2-a)

La „Autobuzul" București :

TINERETUL — ÎN FRUNTEA ACȚIUNILOR DE MUNCĂ PATRIOTICĂ

Uzina „Autobuzul" din Capitală se numără printre cele mai importante unități economice. Produsele ei au ajuns să fie cunoscute în peste 10 țări din lume, datorită calificativului „excelent" obținut pe mașinile ieșite pe poarta întreprinderii cu destinația „export". Acum, cînd întreaga țară întîmpină Conferința Națională a partidului și aniversarea Republicii cu însemnate economii de materie primă și beneficii peste plan, cînd suplimentarea angajamentelor de producție reprezintă un înalt deziderat al întregii activități economice din întreprinderile și instituțiile patriei noastre, colectivul uzinei „Autobuzul" a răspuns „prezent" la marele apel patriotic, îndeplinindu-și integral sarcinile de plan, atît din punct de vedere cantitativ, cît și calitativ.

— Uteciștii întreprinderii noastre, care numără în rîndul lor peste 50 la sută din efectivul de salariați — ne spunea tovarășul **Alexandru Petrache,** secretarul Comitetului U.T.C. — întîmpină Conferința Națională a partidului cu o înaltă creștere a indicelui productivității muncii, cu numeroase invenții, care au dus la o scădere considerabilă a prețului de cost pe uzină, la diminuarea coeficienților de rebuturi, la folosirea integrală a timpului de lucru și, ceea ce este esențial, la obținerea de însemnate beneficii peste plan, care ne dau certitudinea construirii și dării în folosință, în timpul cel mai scurt, a noilor hale de lucru, ce figurează în planul de extindere a uzinei. Ritmul intens de lucru s-a împletit armonios cu o odihnă activă, prin intermediul sportului. Ne-am propus, ținînd seama de afluxul mare de tineri și tinere, să extindem capacitatea bazei sportive cu noi terenuri de volei, baschet și handbal, iar în toamnă să dăm în folosință o cabană-club. Toate acestea se vor face numai prin munca patriotică a tineretului.

Le-am urat deplin succes harnicilor sportivi ai „Autobuzului".

Pavel PEANĂ

Nicos Kalogeropoulos, unul dintre redutabilii adversari ai tenismanilor noștri.

„CUPA BALCANICĂ" LA TENIS

ECHIPA FEMININĂ A ROMÂNIEI A DEBUTAT VICTORIOASĂ: 3-0 CU REPREZENTATIVA GRECIEI

A XIII-a ediție a **„Cupei Balcanice"** la tenis masculin și a V-a ediție la feminin au atras în tribunele terenurilor din Parcul Progresul un număr mare de spectatori. Buna organizare, timpul prielnic pentru joc, dar mai cu seamă valoarea ridicată a cîtorva dintre competitori — iată tot atîtea motive care ne fac să apreciem că începutul acestor cinci zile de tenis va fi de bun augur.

După festivitatea de deschidere, pe „centralul" mare, au început primele schimburi de mingi. **Nikos Kalogeropoulos** (Grecia) l-a avut ca adversar pe **Beyazit Ambar** (Turcia). Cunoscut publicului bucureștean din evoluțiile sale anterioare, evoluția lui Kalogeropoulos a concentrat atenția spectatorilor. Totuși, începutul meciului a fost favorabil jucătorului turc. El a și luat, de altfel, conducerea cu 3—0. Din acest moment, însă, Kalogeropoulos nu mai pierde nici un serviciu, expediază reușite și spectaculoase lovituri de volé, cu care reușește să înscrie puncte în favoarea sa. Astfel, el își adjudecă primul set, cu 6—3. Cel de-al doilea set avea să fie luat pe cont propriu de către Kalogeropoulos, încă de la primele ghemuri : 4—0. O relaxare a jucătorului grec, îi permite adversarului său să realizeze două ghemuri. Dar setul se termină în favoarea lui Kalogeropoulos : 6—2. Nici în ultimul set jucătorul grec nu a întîlnit o opoziție mai dîrză, astfel că l-a cîștigat destul de ușor cu 6—3. Deci, scor final pentru Kalogeropoulos : 6—3, 6—2, 6—3.

In al doilea meci, jucătorul grec **Pericles Gavrilidis** l-a avut ca adversar pe **Bülent Altinkaya** (Turcia). Doar în setul al doilea tenismanul turc ne-a demonstrat că dacă s-ar fi concentrat mai mult, rezultatul ar fi putut să-i fie favorabil. În final, meciul a revenit lui Gavrilidis cu : 6—2, 8—6, 6—4.

In întîlnirea de **dublu Gavrilidis, Kelaidis — Gürsoy, Altinkaya : 4—6, 1—6, 5—7.** Așadar : GRECIA — TURCIA **(masculin) 2—1.**

IUGOSLAVIA — BULGARIA **(masculin) : 1—1.** In primul meci, **Ivancici** (Iugoslavia) l-a avut ca adversar pe **Genov.** A fost una dintre cele mai spectaculoase partide ale zilei. Primul set a revenit jucătorului iugoslav cu 10—8, pe cel de-al doilea el l-a pierdut, însă, cu 8—10, iar următoarele două le cîștigă cu 7—5 și 6—1.

Bojidar Pampulov (Bulgaria), jucînd într-un ritm susținut, l-a întrecut pe **Stojovici** (Iugoslavia) cu 7—5, 1—6, 9—7, 1—6, 12—10. Din cauza întunericului, partida de dublu masculin Iugoslavia — Bulgaria se va juca joi de la ora 9.

Echipa reprezentativă feminină a

Ion GAVRILESCU
Fotografii de D. NEAGU

(Continuare în pag. a 4-a)

11 LUPTĂTORI ROMÂNI AU PLECAT IERI ÎN R. D. GERMANĂ LA UN TURNEU PREOLIMPIC

Ieri au plecat la Zella-Mehlis (R. D. Germană) 11 luptători români care vor participa, sîmbătă și duminică, la tradiționalul turneu internațional **„Werner Seelenbinder".** La greco-romane : **Ion Stoica** (categoria semimuscă), **Florea Răduț** (muscă), **Marin Dumitru** (cocoș), **Ion Păun** (pană), **Nicolae Mihai** (ușoară), **Ion Gabor** și **Staicu Olteanu** (semimijlocie) și **Vasile Fodorpataki** (mijlocie). La confruntările de lupte libere vor concura **Grigore Condrat** (cocoș), **Marin Pîrcălab** (ușoară) și **Traian Stoian** (mijlocie). Lotul luptătorilor români este însoțit de antrenorii **Nicolae Pavel** și **Paul Vatrici** și de arbitrul **Valeriu Bularca.**

Ne aflăm în trimestrul natației. Bazinele sînt luate cu asalt de micii „delfini", cuceriți de atracțiile acestei atît de utile discipline sportive. Iată un moment din cursul de la Strandul Tineretului, unde — în organizarea Inspectoratului școlar al municipiului București — 20 000 de elevi din Capitală vor învăța înotul, în serii de 12 zile, pînă la sfîrșitul verii. La „catedră" — o veche cunoștință, maestra emerită a sportului Florica Ghiuzelea, fostă campioană europeană de canotaj, acum profesoară de educație fizică la liceul „Ion Neculce".

Mezinul maeștrilor, Nicolae Oprescu pare să se afle într-o formă bună.

CINE VOR FI NOII CAMPIONI DE GIMNASTICĂ AI ȚĂRII?

De mîine, sala Armatei din Brașov găzduiește finala maeștrilor gimnasticii noastre, competiție menită a-i desemna pe campionii naționali pe anul în curs, precum și campionii pe aparate, constituind în același timp ultimul test de verificare a loturilor noastre olimpice în vederea Jocurilor de la München.

Elena Ceampelea și **Petre Mihaluc** se mai află, astfel, în posesia titlurilor cucerite acum un an la Cluj doar două zile, sîmbătă seară urmînd să-i cunoaștem pe noii campioni absoluți ai țării. Întrecerea se anunță foarte strînsă, atît la fete cît și la băieți, mai multe gimnaste și mai mulți gimnaști concurînd cu șanse apreciabile la pozițiile fruntașe în ierarhia acestui sport. Deși nu a concurat duminica trecută, în meciul cu R. P. Chineză, **Elena Ceampelea** a dominat cu autoritate toate competițiile anului 1972, fiind de departe cea mai bună gimnastă a noastră în acest sezon. Prin această prismă ea pornește ca primă favorită a competiției feminine, la care și-au anunțat participarea alte 24 de gimnaste din centrele cu tradiție din întreaga țară. Fără îndoială, **Alina Goreac, Anca Grigoraș, Marcela Păunescu, Rodica Sabău, Mariana Gheciov, Ștefania Bacoș, Iuliana Simonfi, Ileana Coman** se vor afla și ele în disputa pentru primele locuri și din această concurență va rezulta cu siguranță un spectacol sportiv de bună calitate.

În concursul masculin numărul concurenților înscriși este mai redus. Astfel că, în linii generale, vom asista din nou la o dispută între componenții lotului olimpic, alcătuit din maeștri de la cluburile bucureștene Dinamo și Steaua. Calculele hîrtiei indică ca favorit pe **Dan Grecu,** cel mai constant în acest sezon, dar este la fel de adevărat că în lupta pentru titlu se vor angaja ferm și **Gheorghe Păunescu, Mircea Gheorghiu, Petre Mihaiuc, Nicolae Oprescu.**

Întrecerile sînt programate vineri, sîmbătă și duminică.

„REGATA SNAGOV" LA CANOTAJ ACADEMIC MASCULIN

Un extemporal preolimpic pentru vîslașii și ramerii noștri : *„Regata Snagov"*, programată de-a lungul a două zile, *mîine* și *poimîine*. Ediția aceasta a tradiționalului concurs internațional, găzduit de țara noastră, a luat forma unui triunghiular, prin prezența echipajelor reprezentative ale *Cehoslovaciei, R. S. S. Ucrainene* și *României*. Deși participarea nu se anunță prea bogată, competiția prezintă un plus de interes, deoarece ea precede doar cu o săptămînă importanta „Regată preolimpică" de la München. Pe de altă parte, se va putea urmări evoluția principalelor noastre echipaje vizate să ne reprezinte la J.O. (este vorba de schifurile de 2+1, 2 fără cîrmaci și 4 fără cîrmaci), specialiștii și, îndeosebi, antrenorul Dumitru Popa putînd primi indicații prețioase cu acest prilej. Pe *programul „Regatei Snagov"* figurează : *vineri* — probele eliminatorii și recalificările, iar *sîmbătă*, începînd de la orele 9,30 — toate cele șapte *finale*.

FAVORIȚII TURNEULUI OLIMPIC DE HANDBAL MASCULIN ?

„NOI ȘI ÎNCĂ... 9 ECHIPE!"

declară antrenorul federal, prof. Nicolae Nedef

● SEMNE DE ÎNTREBARE DUPĂ „TROFEUL IUGOSLAVIA" ● „Nu noi avem complexe în fața iugoslavilor... ei n-au în fața noastră !" ● „Ora H" poate însemna ora handbalului românesc !

După modesta comportare a reprezentativei noastre de handbal masculin în cadrul „Trofeului Iugoslavia" (locul trei din patru echipe), a solicita un interviu antrenorului federal părea o chestiune delicată, cu atît mai mult cu cît au mai rămas doar 1056 de ore pînă la începutul J.O. de la München. Cu toate acestea, iată-ne în fața profesorului Nicolae Nedef — omul care cunoaște prestigiul a trei titluri mondiale, dar și răspunderea evoluției echipei noastre în turneul olimpic de handbal — solicitîndu-i, totuși, răspunsuri la cîteva dintre numeroasele semne de întrebare aflate în dreptul perspectivelor olimpice ale reprezentativei României.

— Care au fost principalele obiective ale echipei noastre la turneul din Iugoslavia și cum le-ați încadrat în planul de pregătire pentru participarea la J.O. ?

— În privința obiectivelor, „Trofeul Iugoslavia" a constituit pentru noi un serios prilej de verificare a capacității fizice de care dispun jucătorii, în urma perioadei de antrenamente speciale pentru îmbunătățirea acestei calități, deosebit de importantă în jocul echipei. Prin această prismă, evoluția handbaliștilor români a fost, în general, mulțumitoare la capitolul rezistență, iar simpla citire a rezultatelor arată în modul cel mai clar că, în reprizele secunde ale tuturor partidelor susținute în Iugoslavia, potențialul echipei noastre a fost superior celui al adversarilor. În altă ordine de idei, acest turneu a figurat în planul de pregătire drept ultima posibilitate de a întîlni două dintre cele mai valoroase adversare la J.O. — echipele Iugoslaviei și Ungariei — și a măsura nivelul atins de ele în acest moment.

— Din cele ce ne-ați spus trebuie să înțelegem că, în pofida rezultatelor destul de modeste, evoluția echipei v-a mulțumit ?

— Dacă această competiție ar fi constituit primul obiectiv, dacă urmăream obținerea victoriei cu orice preț, firește că alături de pregătirea specifică despre care vorbeam, aspectele tactice s-ar fi găsit în centrul preocupărilor noastre, dar cum țința finală este evoluția cît mai bună la J.O., am căutat să îndeplinim sarcinile stabilite în planul de pregătire: verificarea capacității fizice, rodarea întregului lot și cimentarea formației de bază. Și, totuși, atît rezultatele obținute, cît și comportarea echipei, n-au fost de natură să ne mulțumească. Se comit încă numeroase greșeli în apărare — cauzate de

Horia ALEXANDRESCU

(Continuare în pag. a 2 a)

În răcoarea Snagovului, un „sextet de aur" găsește răgazul să zîmbească obiectivului fotografic. Deși sînt șase, și poartă maieuri, sîntem convinși că nu-i considerați... voleibaliști pe maeștrii emeriți ai sportului (de la stînga la dreapta) Gațu, Gruia, Popescu, Kicsid, Gunesch și Samungi — campioni mondiali la handbal.

A 4-a EDIȚIE A „MEMORIALULUI ZENO DRAGOMIR"

NICHIFOR LIGOR (4,80 m la prăjină) și VALENTIN JURCĂ (7,87 m la lungime) — CÎȘTIGĂTORII TROFEELOR

REȘITA, 12 (**prin telefon, de la corespondentul nostru județean**). Pe stadionul din localitate au avut loc, în organizarea C.J.E.F.S. Caraș-Severin, întrecerile tradiționalului concurs **„Memorialul Zeno Dragomir"**, competiție atletică aflată la cea de-a IV-a ediție.

Punctele de atracție ale programului au fost probele de săritură cu prăjina și săritură în lungime, în care regretatul atlet și pedagog, **Zeno Dragomir,** a fost de mai multe ori campion iar la prăjină și recordman al României.

In absența noului cîștigător al titlului republican, juniorul **Cornel Anton** de la C.S. Școlar București, lupta pentru întîietate la săritura cu prăjina s-a dat între **Nichifor Ligor** (C.A.U.), **Dinu Pistalu** și **Cristian Ivan** (ambii de la Dinamo București). Cei trei concurenți au trecut înălțimea de 4,80 m (și au doborît, de fiecare dată, la 4,90 m). Victoria a revenit lui Nichifor Ligor care a sărit 4,80 m din prima încercare.

Extrem de disputată a fost și întrecerea celor mai buni săritori în lungime din țară. Realizînd 7,87 m (record personal în aer liber) din a doua încercare, Valentin Jurcă (Steaua) s-a revanșat în fața proaspătului campion al țării, Vasile Sărucan, ocupînd locul I. Cea mai lungă săritură a clujeanului Sărucan a măsurat 7,67 m. Pe locul trei s-a clasat Mihai Zaharia (Rapid București) cu un rezultat de 7,51 m. De subliniat că atît Jurcă cît și Sărucan au avut, în timpul concursului, sărituri de aproape 8 metri în care au depășit de puțin.

Doru GLĂVAN

VIE ACTIVITATE IN ASOCIAȚIILE SPORTIVE

La „Spartac" București este organizată o bogată activitate în cinstea Conferinței Naționale a partidului și a aniversării unui sfert de veac de la proclamarea Republicii.

Echipa feminină de volei a luat parte la „Cupa Spartac", alături de pucătoarele altor două divizionare B, I.T.B. și Flacăra roșie, și a echipei de junioare a clubului Progresul. Competiția a fost cîștigată, după cum se știe, de formația I.T.B., care a întrat astfel în posesia trofeului oferit de organizatori.

In domeniul sportului de masă s-au inițiat întreceri de volei (masculin și feminin), popice și fotbal, au fost organizate 10 excursii (cu 500 de participanți) pe Valea Prahovei, la Giurgiu, Mamaia și cabana Poiana Stinii. Pentru zilele de 24 și 25 iulie sînt prevăzute întreceri de înot, popice, tenis de masă și de cîmp, volei și minifotbal.

★

In cinstea Conferinței Naționale a partidului, asociația sportivă „Comex", a salariaților din Ministerul și întreprinderile de comerț exterior, a organizat cîteva acțiuni sportive de masă cu un larg ecou în rîndul amatorilor de sport.

Astfel, turneul de volei masculin programat să se încheie la sfîrșitul săptămînii viitoare se bucură de participarea a opt echipe, reprezentînd întreprinderile Romănoexport, Exportlemn, Mecanoexport, IDEXIM, INSCIN, Mașiniexport, M.C.E. și Tehnoimport.

De asemenea, au avut loc două acțiuni turistice la care au participat peste 200 de iubitori ai drumeției și mișcării în aer liber.

D. NEGREA

In cinstea CONFERINȚEI NAȚIONALE A PARTIDULUI ȘI A CELEI DE-A 25-A ANIVERSĂRI A REPUBLICII

REPORTAJ LA ZI:

AL NOUĂLEA FURNAL AL HUNEDOAREI VA FI GATA LA TIMP!

(Urmare din pag. 1)

lizate în acest an se înscriu construcția unui bazin de înot acoperit (care va fi gata, conform angajamentului ferm al constructorilor, la mijlocul lunii decembrie, înainte de termen deci, în preajma aniversării Republicii) și dezvoltarea bazei nautice de la lacul Cincaș. Acest din urmă obiectiv — care va permite crearea unor bune condiții de agrement salariaților noștri — se va realiza în întregime prin muncă patriotică. Fondurile necesare provin prin hotărîrea unanimă a comitetului oamenilor muncii din întreprindere, din fondul de premiere acordat de Consiliul de Miniștri în urma obținerii locului II în întrecerea pe țară a întreprinderilor de montaj, obținut anul trecut (după constructorii sistemului hidroenergetic de pe Lotru), în urma căruia I.C.S.H. a fost decorată cu Ordinul Muncii clasa a II-a".

Ne-am apropiat și de... viitorul nou născut al Combinatului siderurgic hunedorean, furnalul nr. 9. **„Aici lucrează și maistrul Nicolae Negraru, sportiv fruntaș al asociației noastre, ne spune tov. M. Ioanid, directorul administrativ. Este luptător de categoria I și a obținut, la campionatele naționale din acest an, locul III la categoria 100 kg. Sîntem la fel de mulțumiți de munca cu rezultate excelente pe care o depune (ca să fim drepți, l-am cam „plîmbat" în ultima vreme mereu acolo unde erau nevoile mai mari — dulgherie, zidărie, betonării — deci aproape la toate fazele de construcție a furnalului), ca și de rezultatele sale sportive...".**

Și, într-adevăr, iată-l la locul de producție — șantierul 1, lotul 3 de construcții — pe comunistul Nicolae Negraru, în vîrstă de 33 ani. Îi întrebăm cum poate îmbina în această perioadă sporitele sarcini de producție, activitatea de pe șantier (în care auzisem că lucrează zilnic de la 6 dimineața la 6 seara !) cu cea sportivă.

„Trebuie, ne spune maistrul Negraru. Avem mai multe lucrări așa-zise „tampon", de a căror rapiditate în execuție trebuie să ne ocupăm în mod deosebit. Cu toții ne-am organizat mai bine acum, pentru scurtarea termenelor de execuție, pentru darea în folosință cît mai grabnic a acestor importante obiective economice, care, fără îndoială, vor contribui din plin la realizarea obiectivului major al poporului nostru: terminarea cincinalului în numai 4 ani și jumătate.

Cu sportul, la fel... Merge! Chiar recent, într-un meci contînd pentru etapa de calificare în Divizia A de lupte, echipa mea, Constructorul, din care fac parte, a învins: 21—10 cu C.S.M. Cluj. Deci, eforturi sporite se pot realiza pe toate planurile, inclusiv cel sportiv...".

L-am lăsat pe maistrul Negraru și, în cele din urmă, și pe toți ceilalți tovarăși care ne-au însoțit în utila vizită pe care am efectuat-o la I.C.S. Hunedoara, la locurile lor de muncă, profund angrenați în acțiunea de împlinire a angajamentelor luate în cinstea Conferinței Naționale a partidului și a celei de a 25-a aniversări a Republicii.

Considerațiuni după „Turneul Prietenia" (IV)

SPADASINII AU — TOTUȘI — POSIBILITĂȚI DE AFIRMARE ÎN TURNEUL OLIMPIC

Grigorii Kriss, campionul olimpic de la Tokio, ne spunea, recent, la Katowice, că **„România va avea la München, cea mai tînără echipă de spadă. Chiar dacă acest fapt nu va însemna perspectiva unui acces la medalii, sînt convins că echipa va acumula enorm de mult în vederea confruntărilor sportive de anvergură care vor urma".**

Kriss a urmărit îndeaproape felul cum au crescut spadasinii români. Cu cei mai mulți dintre ei a avut chiar prilejul să efectueze o pregătire comună. Experiența acestui spadasin, puterea lui de a întui valorile, sînt de necontestat. Iată de ce am socotit necesar să reproducem o opinie măgulitoare la adresa spadasinilor noștri.

★

De bună seamă că, de la reprezentanții spadei nu aveam prea mari pretenții la Katowice. Ei se află, încă, în perioadă de acumulări. Este — poate — una din explicațiile comportării inegale avută în Polonia. Evoluție șteasră, aproape anonimă la individuale și alta, diametral opusă la echipe.

Lotul român de spadă dispune de un mare scrimer care este **Anton Pongrat**. Elevul antrenorului **A. Kakuks**, din Tg. Mureș (și în prezent al antrenorului **C. Stelian**) posedă toate calitățile pentru a se detașa în orice mare concurs internațional. A atestat acest lucru la Teheran, unde a cucerit titlul de campion mondial de tineret. Pongrat n-a putut să dea, însă, în ultimii ani tot ceea ce poate, tot ceea ce știe. Medicinistul și-a rezervat majoritatea timpului pentru studiu. Sportul, chiar la nivel de performanță, s-a situat pe un plan secundar. Chiar și așa, însă, Pongrat, care a venit la Katowice după ce și-a susținut ultimele examene, și-a demonstrat valoarea, îndeosebi la turneul pe echipe. A fost singurul trăgător care a obținut trei victorii în fața spadasinilor sovietici. Sigur, Pongrat are multe resurse încă nevalorificate. Abia de acum, după terminarea studiilor universitare, medicul din Tg. Mureș va rezerva sportului — așa cum ne-a dat să înțelegem — ceva mai mult timp, vizînd, într-un viitor apropiat, prezența într-o finală de campionat mondial sau chiar într-un turneu olimpic. Iar Pongrat poate obține o asemenea performanță.

În aceeași probă, lotul nostru dispune de alți trei sportivi parcă făcuți pentru spadă. **Alexandru Istrate** este, deocamdată, cel mai constant dintre ei, pe firul rezultatelor, muncitor, conștiincios și tenace, cum s-a arătat și la Katowice. După aceea, **Constantin Bărăgan**, sportiv serios, cu o mare forță morală. Ținem să subliniem acest ultim atu, pentru că la Katowice, Bărăgan a tras accidentat. În ciuda eforturilor **doctorului C. Mita**, medicul lotului reprezentativ de scrimă, de a-l recupera pentru turneul pe echipe, Bărăgan a intrat pe planșă vizibil jenat de ruptura de fibre musculare suferită cu circa 10 zile în urmă. Sîntem de acord că s-a riscat, într-un fel, trimițîndu-se în Polonia un sportiv valid doar pe jumătate, dar, în fine, fiindcă faptul este consumat, nu ne rămîne decît să-l felicităm pe Bărăgan pentru ambiția sa de a rămîne pe planșă și, mai ales, de a nu face doar o simplă figurație.

Cîteva cuvinte despre **Constantin Dutu**. Am fost unul dintre cei care i-au prezis acestui bătăios sportiv din Craiova un mare viitor în spadă. Antrenorul lui, **Paul Ghinju**, era și el convins că o asemenea anticipație nu va da greș. Dutu, însă, ulterior n-a confirmat, a avut comportări inegale, de altfel ca și la Katowice, deși rămîne un trăgător cu mari posibilități. Dar el rămîne, totodată, „un caz", căruia antrenorul **C. Stelian** va trebui să-i acorde ceva mai mult timp pentru a-l aduce la o valoare constant ridicată și a face din el un titular permanent al echipei de spadă a țării. Evident, acest lucru depinde și de Dutu...

Mai puțin convingătoare a fost prezența la Katowice a lui **Nicolae Iorgu**. Acum 5 ani, cînd Tănase Mureșanu l-a descoperit, undeva, într-o localitate din țară, apariția lui Iorgu într-o sală de scrimă a entuziasmat, pur și simplu. La gabaritul lui, aproape 2 metri, Iorgu avea o viteză de reacție la nivelul lui Mihai Țiu, trăgător sub 1,70 m. Cîteva concursuri interne și internaționale au dat să se înțeleagă că Iorgu este capabil de progres, că este în măsură să aducă un aport real în cadrul lotului reprezentativ. Dar perioada din urmă ni-l înfățișează ca un sportiv puțin blazat, care renunță prea ușor la luptă și nu găsește resurse de a-și valorifica unele calități native și, mai ales, alonja sa, în fața tuturor adversarilor. În scrima mondială nu există 10 trăgători cu gabaritul lui Iorgu. Evident, referindu-ne la spadă. Antrenorul C. Stelian, specialist recunoscut în materie, are obligația să vadă ce se întîmplă cu acest spadasin, care ne dădea cîndva atîtea nădejdi...

Oricum, însă, spadasinii români (revenind la ideea exprimată de Grigorii Kriss) vor avea prilejul, dacă li se va acorda încrederea de a participa la J. O., să arate că sînt capabili de salturi către noi cote valorice.

Tiberiu STAMA

Sport și turism pe CĂRĂRILE VACANȚEI

ZILE DE NEUITAT ÎN DELTĂ

TULCEA, (prin telefon, de la trimisul nostru). *De cîțiva ani, Delta bătrînei Dunări tinde să devină una din zonele turistice cele mai atrăgătoare ale țării. Multitudinea „străzilor" de apă, bogăția vegetației, varietatea excepțională a faunei — pelicanii exercitînd o atracție deosebită — posibilitatea mult ușurată pentru ca fiecare să-și dovedească iscusința de pescar... înnăscut, fac ca spre Deltă să se îndrepte în zilele vacanței tot mai mulți turiști.*

Un merit deosebit îl are în această direcție și Biroul de turism pentru tineret, care popularizează intens frumusețile Deltei. Inițialele B.T.T. devin pe zi ce trece tot mai cunoscute și apreciate de cei ce apelează la serviciile acestui oficiu.

★

Și iată-ne în postura de excursioniști, însoțind un grup de la Școlile generale nr. 16 și 21 din București. Îmbarcarea a avut loc la Tulcea și, după ocuparea locurilor în cabinele de pe pontoanele-dormitor, am ieșit cu toții pe punte pentru a admira în liniște frumusețile canalului Sulina, punctate din cînd în cînd de trecerea unei vedete rapide, a unui cargou de mare tonaj sau de panorama pitorească a unor așezări pescărești. Se navighează fără oprire pînă la Sulina, unde este programată o zi de plajă. După o masă consistentă, toată lumea pornește spre mare. Plaja de la Sulina, mai mare decît renumita Copacabana, este transformată imediat în teren de sport. Băieții de la „16" au alcătuit o echipă de fotbal și i-au provocat pe cei de la „21". Partida a debutat printr-un joc aprins, fiind chiar necesară intervenția fermă a ghidului B.T.T., cunoscutul pilier al echipei de rugby Steaua, Cornel Mihai, pentru potolirea spiritelor prea înfierbîntate ale... viitorilor Dobrini, Sătmăreni, Deleni sau Dumitri.

Fetele, atît de liniștite în alte împrejurări, nu s-au lăsat mai prejos și au format două echipe de... fotbal. Cu aprinse întreceri sportive, cu cîntece, jocuri distractive, ziua a trecut pe neobservate (elevul din clasa a V-a de la Școala generală 16, Nicolae Preda, a imitat, cu un talent demn de toată lauda, monologurile lui Amza Pelea cu renumitul Sucă și arhicunoscutul naș Pantelică).

A urmat vizitarea punctelor fixe de la Roșu și Matița. Pentru tinerii turiști ele au constituit noi prilejuri de dispute sportive. De data aceasta, însă, mingile de volei și fotbal au fost înlocuite cu un... concurs de bărci organizat de un alt ghid, prof. Alexandru Cristea (un adevărat... Robinson Crusoe), în timp ce proaspătul absolvent al I.E.F.S., Ștefan Artinie, a inițiat o competiție de pescuit, în care recolta a fost foarte bogată (aprecierea nefiind făcută după „normele" pescărești în vigoare).

Cele patru zile au trecut pe nesimțite și toată lumea (inclusiv reporterul) regretă scurgerea atît de rapidă a timpului. E și firesc.

★

...Din Tulcea noi și noi serii de studenți și elevi se îmbarcă spre zonele minunate ale Deltei Dunării.

Paul IOVAN

AUTOMOBILISM

„RALIUL IAȘULUI" — UN PAS ÎNAINTE!

A 4-a ediție a „Raliului Iașului" a însemnat un pas înainte pe drumul popularizării acestui sport în județ și împrejurimi. Treizeci de echipaje, venite cele mai multe din alte județe, au fost prezente la startul întrecerii care, atît prin lungimea traseului (peste 1 000 km), cît și prin varietatea lui, le-a pus la o încercare destul de grea. Este îmbucurător faptul că în ciuda acestor pretențioase condiții, a vremii potrivnice (s-a mers pe timp de noapte, pe ceață și pe ploaie), nu s-a înregistrat nici un accident, cele patru abandonări fiind urmarea unor defecțiuni mecanice. Rezultatele sînt cele așteptate, victoria echipajului **F. Morase — I. Răuță** (U. A. Pitești) neputînd fi pusă în discuție, ceilalți concurenți dispunînd de mașini mai slabe. Este regretabil, însă, că la acest raliu — unul din puținele cuprinse în acest sezon de săracul program al sportului nostru automobilistic — au lipsit piloții cei mai cunoscuți (Eugen Ionescu-Cristea, Aurel Puiu, Marin Dumitrescu, Florin Popescu etc.).

„Raliul Iașului" s-a încheiat pe pista stadionului „23 August" de pe Copou, unde peste 2 000 de spectatori au urmărit cu interes proba specială de îndeminare, cei mai buni oulegînd aplauze.

Filiala județeană Iași a Automobil Clubului Român, s-a achitat bine de sarcinile organizatorice și — fapt pozitiv — toți participanții au primit o primă de start și contravaloarea benzinei pentru 1 000 km, în afara premiilor obișnuite.

Iată rezultatele tehnice: CLASAMENT GENERAL: **1. F. Morase + I. Răuță** (R 12 Gordini), 2. I. Santa + M. Santa (Dacia 1100 S), 3. I. Olteanu + I. Henn (Dacia 1100 S); **CL. V: 1. F. Morase + I. Răuță** (R 12 Gordini), 2. H. Graef + N. Curtov (B.M.W. 2002), 3. R. Anghel + S. Stănescu (R 16); **CL. III: 1. I. Santa + M. Santa** (Dacia 1100 S), 2. I. Olteanu + I. Henn (Dacia 1100 S), 3. **D. Gologan + D. Rujan** (Dacia 1100 S); **CL. II: 1. S. Brăescu + S. Enescu** (Fiat 850), 2. S. Voicu + M. Ludu (Fiat 850), 3. A. Creițaru + F. Mihaly (Fiat 850). **PE ECHIPE** a cîștigat: **U. A. Pitești**, urmată de Universitatea Brașov și I.C.H. Lotru.

C. CLEMENȚEANU
arbitru

A 2-A ETAPĂ A CAMPIONATULUI MUNICIPAL DE ÎNDEMÎNARE

Duminică, în București, pe strada Maior Coravu (intrarea principală la stadionul „23 August") se va disputa un nou concurs automobilistic: **etapa a 2-a a campionatului municipal de îndeminare.** Ea este, de fapt, o fază pregătitoare pentru campionatul național de îndeminare, anul acesta introdus pentru prima oară în calendarul competițional și la care nu vor putea participa decît **concurenții care au luat parte la una din cele două faze municipale.** Campionatul prevede, în continuare, o fază de zonă (semifinală), programată în luna septembrie și faza finală, programată în octombrie.

Concursul de duminică va consta dintr-un **slalom printre popice, combinat cu parcări, garări și mers înapoi.** Se vor disputa două manșe, **în clasament contînd cel mai bun timp realizat în una din ele.** Ca și în prima etapă, concursul e deschis tuturor automobiliștilor, începătorii avînd un clasament aparte.

Întrecerea va începe **duminică la ora 9,** pentru înscrieri amatorii urmînd să se adreseze filialei A.C.R. București, organizatoarea concursului.

De menționat că o serie de piloți fruntași vor fi prezenți la start (printre ei numărîndu-se și Eugen Ionescu-Cristea, cîștigătorul etapei I), ceea ce promite un interesant spectacol sportiv.

MOTO

„CUPA DUNĂRII" LA MOTOCROS

Din nou, Brașovul este gazda unei importante competiții. De data aceasta, iubitorii sportului cu motor din localitate vor avea prilejul să asiste la etapa a III-a pe anul 1972 a competiției de motocros **„CUPA DUNĂRII"**, ajunsă la a doua ediție.

Ca și în celelalte faze, la startul întrecerilor se vor alinia cei mai buni motocrosiști din Bulgaria, Cehoslovacia, Iugoslavia, U.R.S.S., Ungaria și țara noastră.

Etapa de la Brașov se va desfășura duminică 16 iulie, cu începere de la ora 10, pe traseul de pe Valea Răcădăului.

Reprezentativa noastră va avea următoarea alcătuire: **Mihai Banu, Aurel Ionescu, Adam Crisbay** și **Paul Filipescu.** Sportivii români vor fi conduși de antrenorul **Ion Spiciu.**

Dintre alergătorii străini care vor concura la Brașov se disting **N. Efimov** și **V. Popenko** (U.R.S.S.), **A. Baborovsky** și **H. Oldrich** (Cehoslovacia), **St. Gheorghiev** și **V. Manolov** (Bulgaria), **J. Vestergom** și **L. Raitterer** (Ungaria), **L. Sostaric** și **P. Segula** (Iugoslavia).

În clasamentul general pe echipe conduce formația **Uniunii Sovietice,** urmată de reprezentativa **Cehoslovaciei.**

Corpul de oficiali va fi condus de arbitrul internațional **N. Manesia.**

handbal

(Urmare din pag. 1)

lipsa de concentrare și de preocupare pentru realizarea și aplicarea celor exersate la antrenamente —, iar în atac se ratează, deseori pueril, din ocazii care reclamă, indiscutabil, golul. Bineînțeles că am putea invoca faptul că am fost handicapați de absența lui Kicsid în mare progres, dar accidentat încă din primul joc —, dar aceasta nu poate fi o scuză, cum nici arbitrajele, prestate numai de cupluri iugoslave, nu justifică rezultatele. De altfel, cunoscînd principiul: o echipă trebuie să înscrie mai multe goluri decît îi poate anula arbitrul!

— **Se pare că, de aproape un an, handbaliștii noștri au un anumit complex în fața jucătorilor iugoslavi. Poate fi evitată această situație?**

— Echipa iugoslaviei este foarte bună, ea dominînd în ultima vreme toate competițiile internaționale la care participă, așa încît nu poate fi vorba de un complex de inferioritate al jucătorilor noștri în fața handbaliștilor iugoslavi. Mai degrabă explicația stă în faptul că echipa iugoslavă n-are complexe în fața noastră, așa cum se întîmplă cu celelalte formații. Iar lucrul acesta reprezintă urmarea firească a slăbiciunilor pe care le manifestă handbaliștii români.

— **Considerați că aceste slăbiciuni pot fi înlăturate în scurta perioadă care a mai rămas pînă la debutul J.O.?**

— Totul depinde de concentrarea cu care băieții vor aborda faza finală a pregătirilor. Echipa are nevoie de o mai mare omogenitate și, mai ales, de o omogenitate morală. Dacă turneul din Iugoslavia a reprezentat pentru noi, grupul de antrenori, un foarte bun prilej de desprindere a unor concluzii extrem de importante, privitoare la canalizarea preocupărilor în perioada care a mai rămas pînă la J.O., sîntem convinși că fiecare jucător în parte a avut posibilitatea să facă o analiză personală a evoluției, a randamentului și resurselor sale. Toate acestea ar trebui să dea un ultim impuls la o activitate cît mai conștiincioasă și mai pasionată, căci numai așa putem reedita „ora H" — despre care, băieții spun că este ora handbalului românesc —, ora confruntărilor decisive pentru stabilirea ierarhiei internaționale în handbalul masculin.

— **Care este, după opinia dv., raportul de forțe dintre handbalul românesc și cel al principalelor adversare în turneul olimpic?**

— Cînd am cucerit al treilea titlu de campioni mondiali, afirmam că echilibrul de forțe pe plan internațional este extrem de mare și că minimum 6 echipe se găsesc la un nivel valoric sensibil egal. În momentul de față situația este identică, ba poate se cuvine o mică modificare a cifrei: în loc de 6 echipe, la München candidează, cu șanse apreciabile la medalii, 8, dacă nu chiar 10 formații! Cine vor fi fericiții?... Mulți veniți, puțini aleși!

„Noi și încă... 9 echipe!"

baschet

LOTUL NAȚIONAL A PLECAT IERI ÎN POLONIA

Ieri, a plecat la Varșovia echipa națională masculină de baschet. Ea va participa la un turneu, în capitala Poloniei, alături de Bulgaria, Polonia și o selecționată a S.U.A.

TURNEU INTERNAȚIONAL (JUNIOARE)

Sala „Forestiera" din Satu Mare va găzdui, începînd de azi, un interesant turneu internațional. Alături de cele două echipe de junioare ale României, mai participă formațiile similare ale Bulgariei, Cehoslovaciei, Poloniei și Ungariei. Partidele primei zile vor începe la ora 17 și se vor desfășura după următorul program: **România B — Polonia, Ungaria — Cehoslovacia și România A — Bulgaria.**

De pe cuprinsul țării

O NOUĂ STEA

Continuîndu-se acțiunea de constituire a unor societăți tehnico științifice și cultural sportive în cadrul marilor unități industriale și economice, recent, pe harta municipiului Pitești a apărut o nouă stea a culturii și sportului. Este vorba despre **„Mercur" — societatea salariaților din comerțul de stat.** Printre obiectivele stabilite în planul de activitate al acesteia figurează: **lărgirea sferei de cuprindere a salariaților în practicarea educației fizice și sportului; crearea unor noi secții pe ramuri de sport ca: handbal, volei, atletism, turism, alpinism; amenajarea a trei terenuri de sport (de handbal, volei și tenis); participarea cu reprezentativele sale în competițiile de nivel municipal și județean.**

Al. MOMETE coresp.

70 DE PIONIERI ȘI ȘCOLARI...

...au participat timp de patru zile la **Turul ciclist al județului Arad,** competiție aflată anul acesta la cea de a patra ediție. Traseul, cu o lungime de 350 km, a cuprins așezări de un pitoresc deosebit, șosele încinse cu briu de codrii sau de lanuri mănoase. S-a trecut prin localitățile Lipova, Săvîrșin, Vața de jos, Hălmagiu, Sebiș, Ineu, Arad. Probele impuse de concurs au fost: menținerea tuturor cicliștilor în pluton, respectarea regulilor de circulație, remedierea urgentă a unor defecțiuni tehnice, concurs de îndeminare printre jaloane ș.a. **Cea mai bună comportare au avut-o echipele de fete și băieți ale liceului din Săvîrșin, ale Școlii generale nr. 13 din Arad și Școlii generale din com. Macea.**

Horia TRUȚĂ

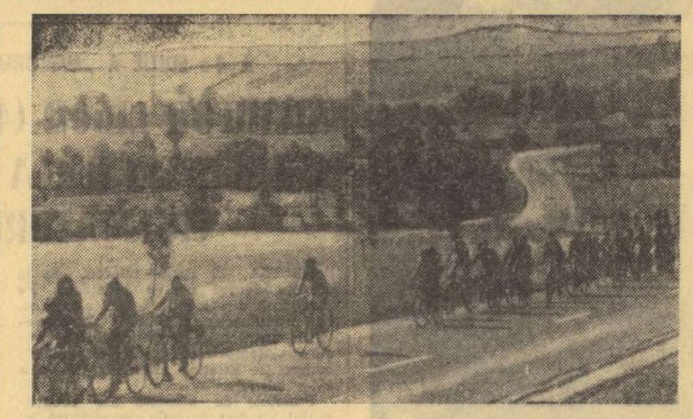

VESTE DE LA LICEUL 6 DIN PLOIEȘTI

În această vară, elevii Liceului nr. 6 din Ploiești — situat în mijlocul complexului de locuințe din cartierul Nord — lucrează cu mult entuziasm la construirea și amenajarea unor spații pentru practicarea sportului. Astfel, ei nivelează un teren — folosit pînă de curînd de constructorii fierar betoniști — unde se va construi o sală de sport. De asemenea, se preconizează extinderea spațiului destinat practicării sportului în aer liber prin amenajarea unor terenuri de volei, baschet, tenis și bineînțeles, sectoare de atletism.

N. DUMITRESCU

20 000 DE TINERI DIN JUDEȚUL MUREȘ

În aceste zile, în satele și comunele județului Mureș sînt în toi **întrecerile din cadrul „Cupei tineretului de la sate" la a cărei etapă au participat 20 000 tineri. Ei s-au întrecut la fotbal, handbal, volei, atletism, ciclism, popice și tenis.** Un amănunt: pentru etapa a II-a, intercomunală, pe centre, s-au calificat 84 echipe de fotbal, număr record de participare față de edițiile precedente.

Ioan PĂUȘ coresp. județean

BAZE NOI ÎN VALEA JIULUI

Ca în întreaga țară și în localitățile din Valea Jiului sporește neîncetat numărul terenurilor de sport, creîndu-se astfel condiții tot mai bune de practicare a diverselor jocuri sportive. **Astfel, numai în ultimul timp au fost date în folosință: o bază sportivă la liceul din orașul PETRILA și un micro-complex sportiv în orașul VULCAN.** Baza liceului din **Petrila** cuprinde un portic pentru gimnastică și cîte un teren de volei, baschet, handbal — suprafața bituminizată fiind de 3 000 mp. Micro-complexul de la **Vulcan,** aparținînd A. S. Minerul, cuprinde terenuri de volei, tenis de cîmp, handbal precum și tribune. Întreaga suprafață de joc a terenurilor este, de asemenea, bituminizată.

Nicu SBUCHEA, coresp.

IN CARTIERUL SMIRODAVA

Prin muncă patriotică, tinerii și virstnicii locatari ai blocurilor nr. 2 și 10 din cartierul Smirodava, orașul Roman, **și-au amenajat un teren de volei.** Pe el se întrec de acum zilnic, locatarii blocurilor din preajmă. **În cinstea Conferinței Naționale a partidului aceiași locatari vor amenaja un mini teren de fotbal pentru copiii din cartier.**

George GROAPĂ, coresp.

• Din inițiativa consiliului popular comunal și al asociației sportive locale „Unirea" în **com. Tulcești — jud. Galați — au început lucrările de amenajare a unei baze sportive.** Localnicii s-au angajat să o termine — este compusă din: terenuri de fotbal, volei, baschet, handbal, pistă de atletism, grup social — pînă la 23 August.

V. ȘTEFĂNESCU, coresp.

• Întîlnire amicală de șah la Beluș între echipele **Minerul** din localitate și **Unirea Valea lui Mihai.** Oaspeții au învins cu 6—4.

Ilie GHIȘA
coresp. județean

PRIMII ARBITRI ȘCOLARI DE FOTBAL

La Brașov s-a încheiat primul curs pentru arbitrii de fotbal, rezervat exclusiv elevilor brașoveni. Au luat parte elevi ai Școlii profesionale C.F.R. și de la Liceul industrial nr. 4. Cursul a avut ca temă principală prelucrarea regulamentului de fotbal și a fost predat de către veteranul cavaler al fluierului Aurel Iftimie.

C. GRUIA,
coresp. județean

• În comuna **Sinpetru Mare,** jud. Timiș un interesant meci de fotbal internațional. De o parte, o echipă iugoslavă formată din turiști, de alta, echipa comunei cu jucători ce activează la diferite formații din campionatul județean. În poarta localnicilor a fost Vidac, de la UTA, care a copilărit pe aceste meleaguri.

Scor: 1—0 pentru fotbaliștii comunei gazdă.

Arcadie POP

• La **Sinaia a luat ființă un club turistic** în scopul popularizării obiectivelor turistice din partea superioară a Văii Prahovei. Clubul — care funcționează sub auspiciile Comitetului orășenesc de cultură și educație socialistă — va fi dotat cu o bibliotecă ce va servi pentru informarea și documentarea localnicilor și celor veniți la odihnă prin aceste locuri.

N. DUMITRU

CUMPĂRAȚI LA PREȚURI REDUSE CU 10—15%:

- Felurite țesături de mătase artificială.
- Confecții din țesături de bumbac și tip bumbac: rochii, rochii de plajă, de casă, bluze, fuste, sarafane, pantaloni lungi și scurți, lungi cu pieptar, pescărești — pentru femei, adolescente și fetițe.
- Cămăși și bluzoane fără inserție cu mînecă lungă sau mînecă scurtă, pentru copii.
- Costume și costumașe pentru băieți.
- Pălării și șepci din pai, tip pai, din textile.
- Sacoșe și genți de voiaj din p.v.c., inclusiv combinate cu ecosez.
- Sacoșe și poșete din pai și tip pai.
- Încălțăminte din piele:
  — sandale bărbătești cu fețe de box
  — sandale din piele velurată, pentru femei.
- Încălțăminte din înlocuitori de piele — pentru bărbați, femei și copii.

fotbal

CAMPIONATUL EUROPEAN UNIVERSITAR

LA CONSTANȚA, TOTUL ESTE GATA!

● Premii și distincții celor mai bune echipe ● Excursii și seri culturale pe litoral ● Deschiderea festivă — adevărată sărbătoare sportivă ● Ample măsuri organizatorice întreprinse de comisia de organizare

Pentru a afla amănunte despre preocupările comisiei de organizare a fazei de la **Constanța** a Campionatului european universitar — centrul de greutate al întrecerilor — ne-am adresat tov. **Dumitru Ivan**, președintele al C.J.E.F.S., care ne-a pus în temă asupra realizărilor de pînă acum.

„Comisia de organizare, alcătuită din 19 membri, activează cu competență și eficacitate — ne-a spus dînsul. Cu sprijinul organelor locale, ea a stabilit și realizat un program de acțiuni care, sperăm, va satisface pe deplin pe oaspeți, atît în timpul jocurilor ca și în timpul lor liber. Toate cele patru reprezentative vor fi găzduite la hotelul „Palas" din Constanța. Reprezentanții U.E.F.A. și F.I.S.U, ca și conducătorii delegațiilor, vor locui la hotelul „Internațional" din Mamaia. Zece întreprinderi și instituții din localitate — printre care Consiliul popular, Consiliul sindical, U.T.C., Centrala O.N.T., C.J.E.F.S., Exportlemn și altele — vor acorda premii și distincții echipelor merituoase. Pe toată durata competiției alte patru întreprinderi se vor îngriji direct de activitatea extrasportivă a participanților, de crearea unei atmosfere intime, sărbătorești, de prietenie. Nu vor lipsi vizitele la diversele întreprinderi și muzee, excursii pe litoral, seri culturale etc. N-am neglijat nici popularizarea competiției. Va fi editat un program al campionatului cuprinzînd prezentări, palmares, interviuri, pronosticuri, au fost realizate afișe, panouri, fluturași care vor fi difuzate în toate stațiunile de pe litoral.

Încă un amănunt, nu lipsit de importanță, se referă la faptul că în ziua de 27 iulie toate delegațiile sînt invitate la primăria municipiului unde vor fi primite de tovarășul Petre Nicolae, primarul Constanței. Deschiderea festivă vrem să o transformăm într-o adevărată sărbătoare. La programul din acea zi își vor da concursul fanfara reunită a municipiului Constanța, sportivi ai orașului, etc."

Ne-am convins de eforturile întreprinse de comisia de organizare, de interesul cu care este privită această importantă manifestare sportivă. Stadioanele Portul, C.F.R., Tomis și 1 Mai II, bine amenajate, sînt gata să-și primească oaspeții pentru primele antrenamente. La stadionul 1 Mai, pe care se vor desfășura jocurile, au fost terminate ultimele lucrări de amenajare. S-au montat tabela electronică de marcaj, cablurile pentru telex și telefoane, s-a instalat o nouă masă a presei iar la vestiare s-au amenajat un bazin cu apă caldă și o cameră de oxigenare. Au fost schimbate brazdele deteriorate, iar parcul stadionului are o înfățișare splendidă prin ornamentarea cu mii de flori.

Orașul Constanța este gata să-și primească oaspeții, așa cum se cuvine.

Gheorghe NERTEA

BULETINUL CAMPIONATULUI

SOSIREA ECHIPELOR PARTICIPANTE LA GRUPA A III-A

În cursul zilei de ieri și-au anunțat sosirea la București echipele participante în cadrul grupei a III-a a campionatului european universitar. Astfel, sîmbătă 15 iulie, la orele 17,30 va sosi, pe aeroportul Otopeni, echipa **Franței**, în aceeași zi, la orele 21, echipa **Belgiei**, iar duminică 16 iulie, la orele 23,45, în Gara de Nord, echipa **Ungariei**.

SELECȚIONATA ROMÂNIEI — A.S. REGIE DU TABAC BEIRUT 3—0 (2—0)

Marți s-a disputat la Constanța întîlnirea internațională de fotbal dintre selecționata universitară a țării noastre și formația libaneză **A.S. Regie du Tabac Beirut**. La capătul unui joc disputat, victoria a revenit formației noastre cu scorul de 3—0 (2—0) prin punctele înscrise de **Mureșan** (min. 15 și 22) și **Obiemenco** (min. 58 din 11 m).

Cornel POPA—coresp. județean

BILETE PENTRU JOCURILE GRUPEI BUCUREȘTENE

Pentru jocurile grupei a III-a a campionatului european universitar, care se desfășoară în București, pe stadionul Republicii, în zilele de 19, 21 și 23 iulie, s-au pus în vînzare bilete la casele de la stadionul Republicii, stadionul „23 August" și stadionul Dinamo, zilnic între orele 9 și 20.

Cluburile și asociațiile sportive își pot ridica cota de bilete de la sediul C.M.E.F.S. București din str. Biserica Amzei nr. 6.

AGENDĂ ESTIVALĂ

● **ILIE OANA... LA PETROLUL.** De cîteva zile a circulat cu insistență un zvon că antrenorul ploieștean Ilie Oană ar fi în tratative cu un mare club bucureștean pentru viitorul sezon competițional. Conducerea clubului Petrolul dezmint însă o asemenea știre, și ne face cunoscut faptul că, în urma ședinței de analiză efectuată zilele apestea, antrenorul Ilie Oană a primit în continuare investitura biroului secției pentru a pregăti echipa în vederea participării la ediția 1972—1973.

● **NOUTĂȚI TOT DE LA... PETROLUL.** În vederea completării actualului lot de jucători cu elemente tinere, clubul Petrolul și-a rechemat, deocamdată, pe cîtiva dintre foștii săi jucători care au activat pînă acum la alte echipe: **Rizea** și **Tudorie** de la Politehnica Galați, care și-au terminat studiile universitare, revenind acasă; **Istrătescu** și **Tudor**, împrumutați fostei divizionare B, **Poiana Cîmpina** pentru un an de zile. De asemenea Petrolul este în perspectivă de a beneficia și de serviciile lui **C. Ionescu** (Metalul Tîrgoviște) și **Petrescu** (Flacăra Moreni) pentru care se duc în momentul de față tratative.

● **NIMIC NOU PE FRONTUL... TRANSFERĂRILOR.** În cursul zilei de ieri la serviciul legitimări și transferări al F.R.F. nu a fost depusă nici o cerere cu acte în regulă. În acest fel, numărul solicitantilor de a activa în viitorul sezon la alte echipe s-a oprit la cifra celor opt transferuri anunțate în numerele anterioare ale ziarului nostru.

În obiectiv, promovările de jucători ale ediției 1971/72

CARE ESTE VALOAREA, CARE SINT PERSPECTIVELE CELUI MAI PROASPĂT „CONTINGENT" DIVIZIONAR A?

Noțiunea de promovare, în general, reprezintă un moment al adevărului pe drumul afirmării personalității. În fotbal, asta înseamnă, în fapt, depășirea unor praguri de încercare în urma acumulărilor dobîndite pe o anumită treaptă a dezvoltării și, în esență, o selecție a valorilor, în funcție de cerințele majore ale treptei imediat superioare.

Reamintind din capul locului aceste lucruri, am făcut-o nu de dragul unei teoretizări oarecare, ci în intenția de a evidenția importanța unei asemenea activități și, mai presus de toate, caracterul său obiectiv. Pentru că respectarea acestui caracter obiectiv al promovării determină, după noi, în ultima analiză, dimensiunile succesului și cele ale nereușitelor.

Și acum, concret, să vedem ce ne-a oferit, în acest sens, întrecerea nr. 1 a fotbalului nostru: campionatul. Mai întîi, pentru a avea în plus și elementul de comparație necesar unor aprecieri reale, să ne întoarcem cu un an în urmă și să urmărim, pe filiera afirmării, producția de debutanți a ediției competiționale 1970—1971. Din punct de vedere cantitativ, cifra de 76 promovați, în această perioadă în Divizia A (cifră în cadrul căreia nu am inclus și jucătorii C.F.R.-ului din Timișoara) ne apare mai mult decît mulțumitoare. Raportată la cele 15 divizionare, aceasta ar însemna, în medie, cinci jucători de echipă! Ceea ce, trebuie să recunoaștem, reprezintă o importantă acțiune de împrospătare a fondului fotbalistic la nivelul superior al manifestării sale pe planul întrecerii sportive.

Mergînd mai departe cu constatările, vom mai adăuga că din cei 76 de promovați, în decurs de 30 de etape, 41 (mai mult de jumătate) provin din rîndurile formațiilor de tineret. Și încă o cifră pe care este bine s-o reținem: numai 29 din numărul total al debutanților în ediția 1970—1971 a campionatului republican și-au cîștigat un loc în loturile de bază ale echipelor respective, restul de 47 — adică aproape două treimi (cam mult!) — retrogradînd la tineret sau la eșaloane divizionare inferioare.

Dar să-i lăsăm deocamdată pe nerealizați și să urmărim pe cei care, spunem noi, au confirmat creditul promovării. Mai întîi, cine sînt aceștia, în ordinea posturilor: Costaș, Totoianu, Popa și Vidac — portari; Catargiu, Smarandache, Mierluț, Ciupitu, Ghirca, Sandu Gabriel și Lupu — fundași; Tănăsescu, P. Gheorghe, Mihăilă, Mureșan („U" Cluj), Sînăuceanu, M. Mărdărescu, M. Marian, Călinin — mijlocași; Năstase, D. Mocanu, Marcu, Aelenei, Florea, Urmeș, Turcu, Dobrescu, Moț și M. Sandu — atacanți.

O privire, chiar sumar aruncată, asupra unei astfel de liste ne reține cu siguranță atenția și ne îndeamnă a reflecta, puțin măcar, asupra a două aspecte. Primul, în legătură cu faptul că vîrsta unora, dintre cei reușiți la examenul de promovare, nu prea îi mai recomandă pe aceștia în categoria tinerelor speranțe (Totoianu, Lupu, Ciupitu, Sînăuceanu, Călinin, M. Marian, Urmeș, Dobrescu). Cel de al doilea aspect se referă la valoarea sportivă a acestor promovați, probată pe parcursul a doi ani competiționali. Și la întrebarea, firească, desigur, „cîți dintre ei ne inspiră, în prezent, sentimentul promisiunilor cu adevărat împlinite?", răspunsul nostru este, fără teama de a greși: cel mult 6. Mai precis: Vidac, Costaș, Tănăsescu, S. Gabriel, Marcu, Smarandache. Și cam atît.

Și atunci putem afirma că am realizat în privința împrospătării fondului de jucători din prima divizie un cîștig real? Mai înainte de orice apreciere și concluzii în această privință, să vedem și care este situația promovaților în ultima ediție a campionatului republican, avînd de astă dată și posibilitatea comparării unor cifre. Așadar, debutanți în acest an în Divizia A: 76 (un număr egal cu acela al ediției 1970/71); jucători proveniți din propriile formații de tineret: 52. Deci ceva mai mult. O constatare îmbucurătoare, care atestă utilitatea eșalonului de cadeți din secțiile de fotbal. Mai departe. Jucători titularizați în primele formații: **Gadjea, Pop** — portari; **Anghelini, Sameș, Nistor, Bălosu, Ispir, P. Nicolae** — fundași; **Romilă II, Mihu, Bölöni** — mijlocași; **Multescu, Făgaș, Stoian, Pîrvu, Tămaș, Moldovan** (Petrolul), **Varadi, Fazekaș** — atacanți. În total deci 20, adică cu 9 mai puțini decît în precedentul campionat, ceea ce face să crească în mod corespunzător și numărul „returilor" de la A, la eșaloane inferioare.

Dar valoarea, confirmată a acestor promovați? Aici răspunsul ni se pare și mai departe de realizarea așteptărilor. Pentru că, cel mult patru jucători **(Sameș, Multescu, Bölöni și Fazekaș)** din promoția campionatului 1971—1972 îndeplinesc condiția unor speranțe, candidate la consacrare. În rest, produse care nu depășesc deocamdată pretențiile mediocrității.

De unde și concluzia (de-abia acum) că **în fotbalul nostru de performanță aspectul cantitativ al muncii este încă dominant și extins în detrimentul calității.** Ceea ce explică în bună măsură și nivelul mai scăzut, în acest an, al competițiilor interne. Un motiv în plus de reflecție pentru jucători, antrenori și chiar conducătorii cluburilor divizionare.

Mihai IONESCU

10. RAPID: CORIGENȚA IN CAMPIONAT NU STĂ BINE CIȘTIGĂTOAREI CUPEI

DIVIZIA A 1971-1972 Retrospectivă

În căutarea diagnosticului pentru **Rapid** am parcurs cinci campionate înapoi cu dorința de a afla dacă acest loc 10 reprezintă o cădere sau se înscrie într-o evoluție de ansamblu respectînd clasicele momente ale ascensiunii, atingerii apogeului și, mai departe, al intrării în perigeu. Și, iată, stimați cititori ce am descoperit...

Rapid, ediția 1967/68: realizează 25 puncte în **26 meciuri.**

Rapid, ediția 1968/69: realizează 34 puncte în 30 meciuri.

Rapid, ediția 1969/70: realizează 37 puncte în 30 meciuri.

Rapid, ediția 1970/71: realizează 35 puncte în 30 meciuri și, în sfîrșit, **Rapid, ediția 1971/72:** realizează 30 puncte în 30 meciuri.

Nu am notat locurile ocupate, tocmai pentru că nu vrem să judecăm echipa din **Giulești** în raport cu situația din clasament ci, spre obiectivizarea operațiunii de determinare a vieții sale în campionat, numai realizările directe. Deci 25 puncte... 34 puncte... 37 puncte... 35 puncte... 30 puncte. O ascensiune care își are originea în 1967, continuă pînă în 1970 pentru ca **ultimele două campionate să**

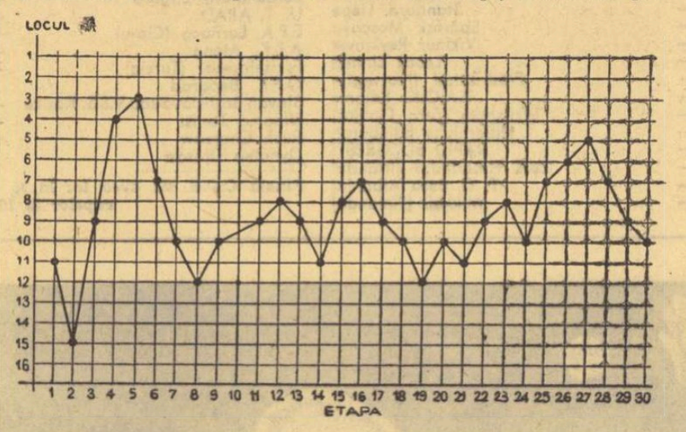

marcheze o coborîre. O perfectă mișcare de urcare, perioadă de vîrf și de coborîre, pe durata a cinci campionate. Pentru completarea grafică a liniei **Rapid**, campionatul care urmează se arată decisiv pentru că el ne va arăta dacă echipa s-a oprit din coborîre, dacă o continuă sau reia ciclul cu startul fixat în prima etapă a campionatului 1967/68. Să reținem, deci, ca rezultat al acestei retrospective semnalul de alarmă dat de cifre.

Pentru restul analizei noastre, să ne concentrăm asupra campionatului ultim. Unde s-ar putea fixa „momentul nevralgic" al comportării formației antrenată de **Bazil Marian și Gheorghe Nuțescu?** Rapidul începe normal campionatul. Chiar dacă pierderea unui punct pe teren propriu, în fața lui U.T.A., a fost socotită de mulți drept un semi-eșec de start. Mai departe nimic anormal față de rezultatele de bun simț dictate de programare (acasă sau afară). Un prim moment de colaps sosește prin acea înfrîngere din fața lui S.C. Bacău, înfrîngere pe teren propriu, cu efecte prelungi, fiindcă este urmată de alte două eșecuri consecutive. Încercare de redresare, mai departe, și lucrurile nu sînt dezastruoase; numai că vine ultimul meci, prin programare refăcută, acel 1—5 de la Brașov care trimite echipa cu moralul frînt în săptămînile de iarnă. E momentul care va cîntări decisiv. Pentru că, returul cu primele sale etape, a însemnat pierpid decît jumătate din ce poate sau se aștepta. În schimb și Lupescu și Năsturescu și Codreanu au mai îmbătrînit cu un an și asta se simte. În schimb Petreanu a stat mai mult cu piciorul în ghips decît în bocancul de fotbal; în schimb Marin Stelian, piesă de mare nădejde a capotat (motivele le știe el mai bine decît oricine...) și nu l-am regăsit cu adevărat decît în final; în schimb fluctuațiile lui Codrea au continuat iar Răducanu s-a răzbunat de multe ori pe campionat pentru nereușitele în națională sau omiterile din lot. Diferențele de randament ale jucătorilor Rapidului reprezintă, credem, cele mai sinuoase linii posibile față de potențialul mediu al lor. Spune de altfel foarte mult despre asta faptul că, în acel clasament al totalurilor de note acordate de redactorii revistei „FOTBAL", doar trei dintre giulești au depășit cifra de 200, cifră notabilă, și nu e o întîmplare că ei se numesc Pop, Lupescu și Dumitru, adică într-adevăr oamenii care au tras din greu și mereu pentru Rapid...

MIC CAPITOL DOCUMENTAR

● Culorile giuleștenilor în campionat au fost purtate de: Răducanu, Rămureanu, Pop, Lupescu, Mușat, Codrea, Boc, Dinu, Dumitru, Angelescu, Năsturescu, Petreanu, D. Ene, Neagu, Codreanu, M. Stelian, Grigoraș, Apostol, Ștefan.

● Rapidul a acumulat 23 de puncte la București și numai 7 pe stadioanele din afara Capitalei. Irbitoare scădere a formei de a se descurca în partidele din deplasare. Dintre cele 40 de goluri marcate, rapidiștii au reușit numai 9 la alte porți decît cele de pe „23 August" sau Republicii. În schimb, la capitolul defensiv, înfiinim un echilibru oarecum nemulțumitor. Apărarea a primit 17 goluri pe teren propriu, cu numai 5 mai puține decît a... acceptat în jocurile din deplasare...

Și mai este un argument foarte clar și, în plus, proaspăt în mințile noastre! Aceste partide din „linia dreaptă" a cupei unde, față de campionat, am remarcat creșteri de randament și efectele s-au arătat imediat și fructuos. Opinăm, deci, că Rapidul a continuat să cadă în clasament pentru că, față de trecuta ediție, n-a prezentat o fortificare reală a lotului (din motive mai mult sau mai puțin obiective) și pentru că acele capricii de formă — să le zicem așa — au continuat să se manifeste, mai des, mai pronunțat, și în acest campionat ca și în precedentul. Aici trebuie disecat, aici trebuie cercetat și, mai cu seamă, aici trebuie acționat... Altfel, săgeata cu vîrful în jos de pe tabloul prezențelor Rapidului în campionat nu-și va schimba direcția.

Și nu-i stă deloc bine poziția asta de corigentă deținătoarei „Cupei României".

Eftimie IONESCU

MECI INTERNAȚIONAL DE JUNIORI

În primul joc din cadrul turneului pe care îl întreprinde în țara noastră, echipa de juniori Theutonia Essen (R.F. a Germaniei) a întîlnit marți pe stadionul Voința din Capitală echipa Școlii sportive nr. 2 București. La capătul unui meci frumos, cu faze interesante la ambele porți, victoria a revenit elevilor bucureșteni cu scorul de 4—1 (3—0).

Dialog de vacanță

ȘI DESPRE... FOTBAL CU MIRCEA LUCESCU

...Mircea Lucescu! Un subiect bun, de marcă, pentru dialogul nostru de vacanță. A intrat, mai deunăzi (plăcută surpriză) în secția fotbal și, iată, microinterviul s-a legat repede.

— Cum te simți, Mircea?

— Ca după o semifinală pierdută... Și ne pusesem atîtea speranțe în cupă... Cum știți, pentru noi, campionatul nu mai prezenta nici un interes, îl lăsasem de mult pe un plan secundar. Și cînd mă gîndesc că la 2—0, cu Jiul, am avut meciul în mînă.

— Din greșeli se învață, spune-ne ce faci în vacanță?

— Plec la Bologna, cu soția. În proiect, zile de plajă, împreună cu familia Bulgarelli, ai cărei invitați sîntem, într-o localitate pe litoralul Adriaticii, apoi vizitarea Florenței, a Veronei, și, poate, a Veneției...

— Toate trei, orașe-muzee...

— Da, și intenționez să le vizitez în tihnă, cu ghidul turistic în mînă. Timp am, nu va mai fi presant pentru mine; grijile meciurilor nu mă vor mai reține în camera de hotel.

— Să ne reîntoarcem, totuși, la meciuri. Cînd îți reiei pregătirile?

— Voi fi acasă după 20 iulie, gata de start pentru noul campionat.

— Ce-ți propui, în mod special, în viitorul sezon?

— Să decid, în sfîrșit, împreună cu antrenorul, ce joc: ori aripă dreapta, ori stînga. Campionatul trecut l-am început ca extremă dreapta și l-am sfîrșit pe partea opusă. Ani în șir, am fost un fel de joly-jocker...

— Dacă ar fi să alegi..

— Aș opta pentru partea dreaptă a terenului. Acolo mă simt eu mai bine. Poate și pentru aceea că în această zonă mi-am început cariera de fotbalist, aici mi-am format reflexele specifice postului.

— Apropo de posturi. S-a pornit, nu de mult, o campanie în ceea ce-l privește pe Dinu, vizînd trecerea lui, și la națională, din apărarea imediată în linia mediană. Tu ce-l vezi?

— Prin temperament și vocație, Dinu este un mijlocaș. Ținînd, însă, cont de necesitățile actuale ale naționalei, avem, în continuare, nevoie de el în linia de fund. Nu omiteți nici faptul că, după toate probabilitățile, Lupescu își va încheia activitatea la o echipă de peste hotare. Și pînă găsim altceva... Va trebui să treacă un timp, de teste, de tatonări...

— Sînt perspective de a se găsi „altceva"? Nu mă refer doar la postul lui Dinu sau al lui Lupescu...

— Nu numai că sînt asemenea perspective, dar eu văd chiar necesară o infuzie cu elemente tinere de talent.

— La cine te-ai gîndit?

— În primul rînd, la Dobrău și Multescu. Și dacă m-aș gîndi și mai mult...

Suficient, Mircea, și atît, doar ne aflăm în vacanță. Și așa, vrînd-nevrînd, am dat-o prea mult pe... fotbal.

G. NICOLAESCU

FOTBAL meridiane

BRAZILIA A CUCERIT „CUPA INDEPENDENȚEI", DAR EVOLUȚIA EI NU A CONVINS...

Două din marile competiții ale anului fotbalistic 1972 au intrat de pe acum în istorie: cea de a IV-a ediție a „Campionatului Europei", cîștigată de formația R. F. a Germaniei, și **„Cupa Independenței"**, cucerită de deținătoarea titlului mondial, Brazilia. Cea de a treia — turneul final al J.O. de la München — este pe drum...

Așadar, prețiosul trofeu, lucrat din aur și pietre prețioase de bijutierul **Marcos Antonio Oliveira** din Rio de Janeiro și inspirat dintr-o veche pictură braziliană, aflată în casa marchizului de Santos, actualul rector al Universității statului Guanabara, se alătură **„Cupei Jules Rimet"**, cealaltă mare cucerire a Braziliei. „Cupa Independenței", are o înălțime de 45 cm și o greutate de 11 kg, fiind montată pe un postament de lemn pietrificat.

Încercînd o concluzie generală asupra celor două întreceri încheiate se poate spune că ele au revenit, într-adevăr, celor mai puternice formații din lume. Numai că în timp ce campionatul Europei a însemnat un succes fără emoții pentru jucătorii lui **Helmut Schön**, **ediția 1972 a reprezentativei** condusă de **Zagalo a convins** mai puțin decît **ediția 1970** a aceleiași echipe, antrenată de același Zagalo. Se pare că lipsa lui **Pele** se resimte mai mult decît se bănuia înaintea jocurilor acestei competiții care a adus la start 20 de reprezentative. Vedetelor care alcătuiesc 11-le brazilian le lipsește liantul, jucătorul ieșit din comun care să-și subordoneze talentul celorlalți. În timp ce Pele — căci despre el e vorba — era sărbătorit în Canada pentru golul nr. 1 000 înscris în favoarea echipei sale de club, F. C. Santos, naționala țării, se chinuia în fața Cehoslovaciei, a Scoției, a Portugaliei. Dacă foștii învinși cu 4—1 de la Guadalajara, fotbaliștii cehoslovaci, se pot mîndri acum cu un scor alb în fața campioanei lumii, scoțienii, antrenați de **Docherty** și portughezii lui **Eusebio** au pierdut cu 1—0, **Jairzinho** găsind de fiecare dată în ultimele minute drumul spre gol.

Reprezentativa Braziliei, deși neînvinsă după 33 de meciuri (record mondial!), nu a convins prin evoluția sa nici pe conducătorii Confederației braziliene a sporturilor. De pildă, **A. Almeida**, a declarat că formația învingătoare **„nu ne-a mulțumit pe deplin mai ales în meciurile susținute împotriva Cehoslovaciei și Scoției. Dacă am face o comparație între echipele R. F. a Germaniei și Braziliei, desigur, formația vest germană este superioară în acest moment"**. Și el a încheiat astfel: **„Oficialitățile braziliene cunosc, însă, acest lucru și vor lua măsurile corespunzătoare, elaborînd un program vast de pregătire fizică și tehnică"**. Așadar, semnalul de alarmă a fost tras.

Vorbind despre „Cupa Independenței" se cuvine să remarcăm forma excelentă în care se află reprezentativa Portugaliei, experiența reușită a întîlnirilor selecționate a Uniunii Sovietice, alcătuită pe scheletul formației Zaria Vorosilovgrad și întărită cu nume cunoscute precum Șesternev și Bișevț, instabilitatea marcată de formația iugoslaviei, instabilitate care, de cîțiva ani, iese tot mai mult în evidență, nereușita Uruguayului, ca și experiența încheiată fără glorie de echipa Argentinei, gazda turneului final al Campionatului mondial din 1978.

Cum spuneam, principalele două competiții internaționale de fotbal ale anului s-au încheiat. Credem că într-un meci R.F. a Germaniei —Brazilia, formația **europeană ar reuși astăzi** să se impună. Partida nu va avea loc însă decît în 1973, cînd reprezentativa sud-americană va face anunțatul său turneu în Europa...

Mircea TUDORAN

DE PESTE HOTARE

● Președintele Confederației braziliene a sporturilor João Havelange, a oferit la Rio de Janeiro o recepție în onoarea membrilor F.I.F.A. a conducătorilor de delegații și a ziariștilor străini care au asistat la întrecerile turneului de fotbal „Cupa Independenței".

În cursul unei alocuțiuni, rostite cu acest prilej, J. Havelange a exprimat oaspeților călduroase mulțumiri pentru prezența lor la această sărbătoare a fotbalului desfășurată în cadrul festivităților organizate în cinstea celei de-a 150-a aniversări a proclamării independenței Braziliei.

Tuturor participanților le-a fost înmînată o medalie comemorativă a turneului de fotbal „Cupa Independenței".

● **Pe stadionul central din Kampala s-a disputat întîlnirea internațională amicală de fotbal dintre selecționatele Ugandei și Sudanului. Fotbaliștii din Uganda au obținut victoria cu scorul de 4—0 (2—0) prin golurile marcate de Mukasa (2) și Obua (2).**

● **Rezultate înregistrate în cadrul competiției internaționale europene de fotbal „Cupa de vară": Eintracht Braunschweig — Z.V. L. Jilina (Cehoslovacia) 5—0 (3—0); Austria Salzburg — I. F. K. Norrkoeping (Suedia) 2—4 (0—3); Hanovra 96 — Hvidovre Copenhaga 3—2 (1—0).**

TRAGEREA SPECIALĂ LOTO A VACANȚEI

Cinci zile au mai rămas pînă la închiderea vînzării biletelor pentru tragerea specială Loto a Vacanței din 18 iulie 1972. Această tragere, importantă, are drept „cap de afiș" autoturismele DACIA 1300 și SKODA S 100 care se atribuie în număr NELIMITAT. Se mai acordă premii fixe în bani în valoare de 8.000 lei, 5.000 lei, 4.000 lei, 2.500 lei, 1.000 lei, precum și premii în numerar de valoare variabilă. Procurați-vă biletele din vreme.

NUMERELE EXTRASE LA TRAGEREA PRONOEXPRES NR. 28 DIN 12 IULIE 1972

FOND GENERAL DE PREMII: 2 198 400 lei, din care 1 182 259 lei report.

EXTRAGEREA I: 28 23 21 38 22 18.

Fond de premii: 1 481 599 lei, din care 958 121 lei report cat. 1.

EXTRAGEREA a II-a: 17 11 33 8 1.

Fond de premii: 716 801 lei, din care 224 138 lei report cat. A.

Plata premiilor pentru această tragere se va face astfel: în Capitală, începînd din 20 iulie pînă la 26 august 1972 inclusiv; în țară, începînd aproximativ din 24 iulie pînă la 26 august 1972 inclusiv.

PREMIILE TRAGERII LOTO DIN 7 IULIE 1972

EXTRAGEREA I: Categoria 1: 1 variantă 25% a 100 000 lei; cat. 2: 1,55 a 42 180 lei; cat. 3: 14,65 a 4 463 lei; cat. 4: 19,10 a 3 423 lei; cat. 5: 116,65 a 560 lei; cat. 6: 150,05 a 436 lei.

Report categoria 1: 27 307 lei.

EXTRAGEREA a II-a: Categoria A: 1,25 variante a 100 000 lei; cat. B: 2,35 a 24 678 lei; cat. C: 12,20 a 4 754 lei; cat. D: 15,35 a 3 778 lei; cat. E: 30,45 a 1 905 lei; cat. F: 39,65 a 1 463 lei; cat. Z: 1 128,25 a 100 lei.

Report categoria A: 77 079 lei.

Premiile de 100 000 lei au fost obținute de RITLI FRANCISC din Satu Mare și DAMIAN LUCREȚIA din Tîrnăveni.

sportul în lume

PROGRAMUL PRIMULUI TUR ÎN CUPELE EUROPENE LA FOTBAL

CUPA CAMPIONILOR EUROPENI

Real Madrid	—	Keflavik (Islanda)
S. C. Anderlecht	—	Vejle B. K. (Danemarca)
Ujpesti Dozsa	—	F. C. Basel
Celtic Glasgow	—	Rosenborg Trondheim (Norvegia)
Bayern München	—	Galatasaray Istanbul
Olympique Marseille	—	Juventus Torino
F. F. Malmö	—	Benfica Lisabona
S. W. Innsbruck	—	Dynamo Kiev
T.S.K.A. Sofia	—	Panathinaikos Atena
Sliema Wanderers (Malta)	—	Gornik Zabrze
F. C. Magdeburg	—	Paloseura Turku (Finlanda)
ARRIS BONNAWEG LUXEMBURG	—	F. C. ARGEŞ PITEŞTI
Derby County	—	Zeleznicear Sarajevo
Waterford (Irlanda)	—	Omonia Nikosia

Ajax Amsterdam şi **Spartak Trnava** se califică direct în turul următor.

CUPA CUPELOR

Atletico Madrid	—	Bastia (Franţa)
A. C. Milan	—	Red Boys Differdingen (Luxemburg)
Ferencvaros	—	Floriana La Valetta
Schalke 04	—	Slavia Sofia
Slovan Bratislava sau Sparta Praga	—	Standard Liège
A.D.O. Haga	—	Spartak Moscova
Legia Varşovia	—	Vikinur Reykjavik
Ankaraguecue (Turcia)	—	Leeds United
Hajduk Split	—	Fredrikstad (Norvegia)
Rapid Viena	—	P.A.O.K. Salonic
F. C. Zürich	—	Wrexham (Ţara Galilor)
Sporting Lisabona	—	Hibernians Edinburgh
LANDSKRONA BOYS (Suedia)	—	RAPID BUCUREŞTI
Pezoporikos Larnaca (Cipru)	—	Cork Hibernians (Irlanda)
Fremad Amager (Danemarca)	—	F. C. Besa (Albania)
F.C. Carl Zeiss Jena	—	Mikkeli (Finlanda)

CUPA U. E. F. A.

F. C. Aberdeen	—	Borussia Mönchengladbach
F. C. Bruges	—	A. C. Advidaberg
Tottenham Hotspur	—	Lyn Oslo
Hvidovre Copenhaga	—	I.F.K. Helsinki
Manchester City	—	Valencia
F. C. Köln	—	Bohemian Dublin
Honved Budapesta	—	Patrick Thistle (Scoţia)
Viking Stavanger (Norvegia)	—	I.B.V. Reikjavik
U. S. Rümelingen (Luxemburg)	—	Feyenoord
F. C. Liverpool	—	Eintracht Frankfurt
Grasshoppers Zürich	—	Olimpique Nîmes
Vitoria Setubal	—	Zaglebie Sosnowiec
Stoke City	—	F. C. Kaiserslautern
Racing White Bruxelles	—	C.U.F. Barreirense (Portugalia)
A. C. Torino	—	Las Palmas
Sochaux	—	Frem Copenhaga
Olimpiakos Pireu	—	U. S. Cagliari
Angers	—	Dynamo Berlin
F. C. Porto	—	C. F. Barcelona
UNIVERSITATEA CLUJ	—	LEVSKI-SPARTAK SOFIA
Steaua roşie Belgrad	—	Lausanne Sports
Internazionale Milano	—	F. C. Valetta (Malta)
Beroe Stara Zagora	—	Austria Viena
U. T. ARAD	—	I.F.K. NORRKOEPING (Suedia)
E.P.A. Larnaca (Cipru)	—	Ararat Erevan
A.E.K. Atena	—	Salgotarjan (Ungaria)
Eskisehirspor (Turcia)	—	Fiorentina
O.F.K. Beograd	—	Dukla Praga
Slovan Bratislava sau V.S.S. Kosice	—	Vojvodina Novi Sad
Dinamo Tbilisi	—	Twente Enschede (Olanda)
Ruch Chorzow	—	Fenerbahce Istanbul
Dynamo Dresda	—	Voest Linz

Finala C.C.E. va avea loc la 30 mai 1973, la Belgrad, iar cea a Cupei cupelor la 16 mai 1973, la Paris

MECIUL PENTRU TITLUL MONDIAL DE ŞAH

BORIS SPASSKI A DESCHIS SCORUL!

Marţi, la ora 17 (ora Reykjavik), pe o tablă confecţionată din marmură albă şi neagră (care a costat 1.000 de dolari), cu piese tip „Staunton", din lemn de esenţă rară (400 de dolari o garnitură), a început mult aşteptatul meci de şah dintre Boris Spasski şi Robert Fischer, supranumit, nu fără temei „al secolului". Într-adevăr, întreaga istorie a luptei pentru coroana şahistă supremă, începută oficial în 1886, nu a cunoscut o întîlnire în care să se ciocnească asemenea ambiţii şi pasiuni ca aceasta găzduită de capitala islandeză.

★

Prima partidă (pe care o reproducem cu adnotările maestrului internaţional **Theodor Ghiţescu**, adversar în turnee al ambilor competitori la titlul suprem), a fost interesantă, datorită unei inovaţii în deschidere făcută de Spasski, dar — mai ales — spre sfîrşit, cînd şalangerul, în dorinţa de a complica şi de a forţa o poziţie aproximativ egală, a recurs la o combinaţie dubioasă, în care a trebuit să dea nebunul pentru doi pioni.

Spasski, cu albele, a deschis cu pionul „d" şi partida, care se profila a fi un Gambit al damei (Ragozin), a ajuns, prin intervertire de mutări, într-o Apărare Nimzovici, variantă teoretică veche şi binecunoscută.

1 d4 Cf6 2c4 e6 3.Cf3 d5 4Cc3 Nb4 5.e3 0—0 6.Nd3 c5 7.0—0 Cc6 8a3 Na5 9Ce2 (O noutate a lui Spasski. Campionul mondial tinde să ajungă la poziţii simple, de tip final, în care forţa colosală de calcul concret a lui Fischer să fie limitată) **9...d:c4** (În acelaşi timp, albul determină un schimb general în centru, tocmai pentru a simplifica poziţia, în care deţine două tempouri în plus) **10.N:c4 Nb6 11.d:c5 D:d1 12.T:d1 N:c5 13. b4 Ne7 14.Nb2 Nd7** (Ultima şi unica posibilitate a negrului de a dezvolta nebunul din c8) **15.Tac1 Tfd8 16 Ced4** Spasski îşi urmăreşte cu perseverenţă planul de simplificare, pentru a valorifica, eventual, în final avansul de dezvoltare) **16...C:d4 17.C:d4 Na4 18.Nb3 N:b3 19.C:b3 T:d1 20.T:d1 Tc8 21.Rf1 Rf8 22.Re2 Ce4 23.Tc1 T:c1 24.N:c1 f6 25.Ca5 Cd6 26.Rd3 Nd8 27.Cc4 Nc7 28.C:d6 N:d6 29.b4** (Momentul cheie al partidei: Negrul avea la dispoziţie o continuare simplă: 29...Re7, urmată de 30... Rd7, după care poziţia este probabil remiză, deşi Spasski are un notabil avantaj de spaţiu în acest final cu nebuni de aceeaşi culoare. Fischer, însă, se aruncă într-o combinaţie hazardată, pe care, probabil, nu a calculat-o pînă la sfîrşit) **29...N:h2!? 30.g3** (Capcana s-a închis!) **30...h5 31.Re2 h4 32.Rf3 Re7** (În lipsă de altceva mai bun. Abia acum se vede că varianta pe care mizase Fischer este eronată. După **32...h3**, urmează simplu: **33.Rg4 Ng1 34.R:h3 N:f2 35.Nd2!** şi nebunul negru va fi capturat. În această situaţie, americanul a ales alternativa care i s-a părut cea mai favorabilă pentru a juca finalul de regi şi doi pioni în plus contra nebun) **33.Rg2 h:g3 34.f:g3 N:g3 35.R:g3 Rd6 36.a4 Rd5 37Na3 Re4 38.Nc5 a6 39.b6 f5 40.Rh4 f4** şi în această poziţie, după o lungă gîndire, Spasski a dat mutarea secretă. Imediat după întrerupere, secundantul său Efim Gheller a exclamat: „O poziţie ca asta se cîştigă şi cu ochii închişi!..."

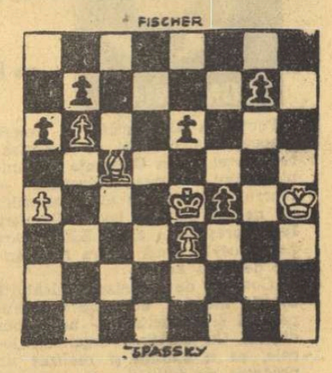

Ieri, după-amiază, în Sala sporturilor din Reykjavik, a fost reluată prima partidă. Spasski a dat în plic mutarea absolut previzibilă: **41. e:f4** şi jocul a continuat în felul următor: **41... R:f4 42. Rh5 Rf5 43. Ne3 Re4 44. Nf2 Rf5 45. Nh4 e5 46. Ng5 e4 47. Ne3 Rf6 48. Rg4 Re5 49. Rg5 Rd5 50. Rf5 a5 51. Nf2 g5 52. R:g5 Rc5 53. Rf5 Rb4 54. R:e4 R:a4 55. Rd5 Rb5 56. Rd6** şi negrul cedează (1—0).

Astăzi se joacă partida a doua. Fischer are piesele albe.

AUTOMOBILISTUL BRAZILIAN FITTIPALDI LA O NOUĂ VICTORIE

Revelaţia actualului sezon automobilistic, brazilianul Emerson Fittipaldi, a obţinut o nouă victorie internaţională. Concurînd pe o maşină „Lotus", el a terminat învingător în „Marele premiu al Austriei" (formula II). Fittipaldi a parcurs 34 de ture de circuit (200 km) în 59:23,51, cu o medie orară de 203,070 km. Pe locurile următoare s-au clasat Mike Hailwood (Anglia), pe „Surtees" — 59:39,52 şi Carlos Reutemann (Argentina), pe „Brabham" — 1 h 00:10,03.

În urma acestor rezultate, în clasamentul general al Campionatului Europei (formula II) conduce Mike Hailwood, cu 28 puncte, urmat de Carlos Reutemann — 23 p, Jean Pierre Jaussaud (Franţa) — 21 p, David Morgan (Anglia) — 19 p şi Niki Lauda (Austria) — 15 p.

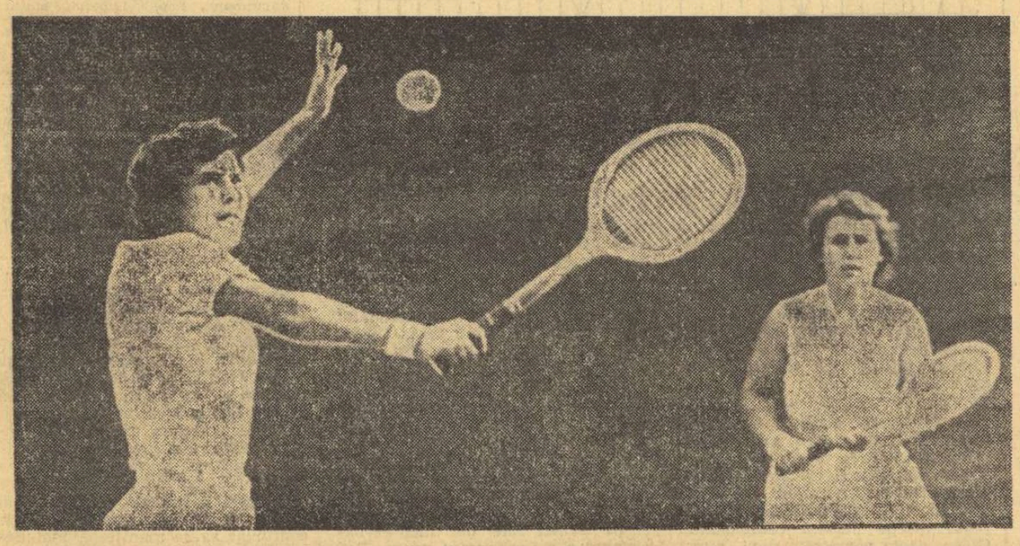

Iudith Dibar-Gohn şi Mariana Simionescu, cuplul care a dispus de perechea Kalogeropoulos, Rota

TENISMENI ROMÂNI ÎN TURNEE INTERNAŢIONALE

ILIE NĂSTASE ŞI ION ŢIRIAC ÎNVINGĂTORI ÎN MECIURILE DE IERI

La Baastad au început întrecerile campionatelor internaţionale de tenis ale Suediei, la care participă jucători din 21 de ţări. În primele partide din proba de simplu bărbaţi s-au înregistrat următoarele rezultate: Taroczy (Ungaria) — Anderson (Australia) 6—2, 6—2; Zahr (Suedia) — Cooper (Australia) 6—4, 6—2; Masters (Australia) — Loyo Mayo (Mexic) 6—3, 6—4; Dibley (Australia) — Mignot (Belgia) 3—6, 6—0, 6—1; Hrebec (Cehoslovacia) — Fassbender (R. F. a Germaniei) 6—3, 1—6, 6—1.

Favoriţii principali ai turneului, românul Ilie Năstase şi spaniolul Manuel Orantes, nu au jucat în primul tur.

Ilie Năstase a susţinut miercuri primul joc cu suedezul Zabrodski, pe care l-a învins cu 6—2, 6—1. Joi îl va întîlni pe australianul Master.

La dublu, cuplul **Ilie Năstase, Neale Fraser** a eliminat în primul tur perechea portoricană **Passarel, Carrero**, cu 6—3, 6—1.

★

În ultimele partide din cadrul „16-imilor" de finală ale campionatelor internaţionale de tenis ale Elveţiei de la Gstaad s-au înregistrat următoarele rezultate: Wilhelm Bungert (R.F. a Germaniei) — Dick Bohrnstedt (S.U.A.) 7—5, 6—3; Jean Loup Royer (Franţa) — Patrik Cramer (Republica Sud Africană) 6—2, 6—3; Jan Kukal (Cehoslovacia) — Kenhirai (Japonia) 6—2, 7—5; Ray Moore (Republica Sud Africană) — Wieslaw Gasiorek (Polonia) 6—4, 6—2; Pierre Barthes (Franţa) — Derek Chroeder (Republica Sud Africană) 6—3, 6—3; Barry Phillips Moore (Australia) — Guillermo Vilas (Argentina) 6—3, 6—0.

S-au disputat şi primele meciuri din „optimile" de finală ale probei de simplu femei: Kazuko Sawamatsu (Japonia) — Haide Orth (R.F. a Germaniei) 4—6, 6—0, 7—5; Julie Heldman (S.U.A.) — Anne Phillips Moore (Australia) 6—0, 6—1; Marijke Schaar (Olanda) — Laura Rossouw (Republica Sud Africană) 3—6, 7—5, 6—1; Alena Palmeova (Cehoslovacia) — Marianne Kindler (Elveţia) 6—3, 6—1.

Ion Ţiriac s-a calificat în sferturile de finală. Miercuri tenismenul român l-a eliminat pe Wilhelm Bungert. El a cîştigat primul set cu 6—2 şi apoi jucătorul vest-german a abandonat. Alte rezultate: **Gimeno-Spear 6—1, 6—3, Ph. Moore-Koch 7—5, 6—3, Panata-Munoz 8—6, 6—2.**

„CUPA BALCANICĂ" LA TENIS

(Urmare din pag. 1)

României a debutat victorioasă în a V-a ediţie a „Cupei Balcanice". Ea şi-a adjudecat cu 3—0 întîlnirea cu formaţia Greciei. Iudith Dibar-Gohn a întîlnit o foarte slabă rezistenţă din partea mai puţin experimentatei jucătoare **Karola Kalogeropoulos: 6—1, 6—2.** Nici **Ecaterina Roşianu** nu a trebuit să apeleze la toate posibilităţile ei tehnico-tactice, pentru a-şi depăşi adversara, **Alex Rota: 6—2, 6—1.** Atît Dibar, cît şi Roşianu, ne-au demonstrat, în acest prim meci cu formaţia Greciei, că sînt capabile să cîştige şi celelalte partide, astfel ca trofeul să rămînă, pentru a patra oară consecutiv, la Bucureşti.

În meciul de dublu, **Iudith Dibar-Gohn, Mariana Simionescu** au cîştigat categoric pe **Karola Kalogeropoulos, Alex Rota**, cu 6—0, 6—0. Rezultatul nu mai suscită nici un comentariu!

Bulgaria — Turcia (feminin) 3—0. Iulia Berberian a dispus de **Filiz Tokcan**, cu 6—0, 6—1, **Diana Moskova** a cîştigat întîlnirea cu **Rozi Feldman** cu 6—0, 6—1, iar dublul bulgar **Berberian, Moskova** a întrecut cu 6—1, 6—2 cuplul **Tockan, Feldman.**

ASTĂZI, de la ora 14.30, sînt programate următoarele meciuri: **masculin:** ROMÂNIA — TURCIA: Viorel Marcu — Tahsin Gürsoy, Dumitru Hărădău — Bülent Altinkaya; GRECIA — BULGARIA: Nikos Kalogeropoulos — Liuben Genov, Pericles Gavrilidis — Matei Pampulov.

La **feminin** (meciurile vor începe la aceeaşi oră) se vor întîlni IUGOSLAVIA — TURCIA: Irena Skulj — Rozi Feldman, Jelena Genelc — Hale Ugan; GRECIA — BULGARIA: Karola Kalogeropoulos — Iulia Berberian, Xantipa Vassiliadis — Diana Moskova.

Căpitanii echipelor — **Todor Todorov** şi **Tomov Vladimir** (Bulgaria), **S. Michalopoulos** şi **Janin Diamandopoulos** (Grecia), **Suzan Gürel** şi **Nazmi Bari** (Turcia), **Vlasta Nigrinovici** şi **Zvezdana Urek** (Iugoslavia), **Marin Bădin** şi **Arnulf Schmidt** (România) — vor anunţa componenţa echipelor de dublu cu o oră înaintea începerii meciurilor.

TELEX • TELEX • TELEX • TELEX • TELEX

În cadrul turneului internaţional de baschet (junioare) de la Pesaro echipa Bulgariei, principala favorită a competiţiei, a întrecut cu scorul de 78—66 (40—33) formaţia Franţei. Într-un alt joc, reprezentativa Spaniei a surclasat cu 102—40 (49—19) selecţionata Portugaliei.

■

În cadrul turneului internaţional de hochei pe iarbă de la Katowice, echipa R. D. Germane a întrecut cu scorul de 4—0 (1—0) selecţionata Ungariei. Într-un alt joc, reprezentativa Poloniei a dispus cu 2—0 (1—0) de formaţia Cehoslovaciei.

■

La Frederick (Maryland) au început întrecerile concursului de selecţie a atletelor americane în vederea participării la Jocurile Olimpice de vară de la München. În prima zi de concurs, Patty Johnson a stabilit un nou record al S.U.A. în proba de 100 m garduri cu performanţa de 12.9. Cu un nou record naţional s-a încheiat şi cursa feminină de 1500 m cîştigată de Francie Larrieu cu timpul de 4.10, unul din cele mai bune rezultate mondiale ale sezonului. Şi-au mai asigurat selecţia în echipa americană Barbara Ferrell — 11,3 pe 100 m plat, Maren Seidler — 16.28 m la aruncarea greutăţii şi Deanne Wilson — 1,76 m la săritura în înălţime.

■

La Trevisio, în apropiere de Veneţia, s-a disputat o interesantă reuniune de box în cadrul căreia campionul Italiei la cat. grea Bepi Ros şi-a pus titlul în joc în faţa şalangerului său Dante Cane. După 12 runduri animate Ros şi-a păstrat centura obţinînd o meritată victorie la puncte.

■

Cu prilejul inaugurării stadionului olimpic din Alger, ministrul algerian pentru problemele tineretului şi sportului, Abdellah Fadehr, a anunţat că Algeria îşi va depune candidatura pentru organizarea Jocurilor Olimpice de vară din anul 1984. Ministrul algerian a declarat că noul stadion este prima construcţie a unui mare complex sportiv, care va fi terminat în 1975, cînd va găzdui Jocurile Mediteraneene.

■

La 12 august, din oraşul Porto, se va da startul în cea de-a 34-a ediţie a Turului ciclist al Portugaliei. În acest an traseul cursei, care se va încheia la 27 august, va măsura circa 2 500 km împărţiţi în 23 de etape.

■

Delincvenţa se infiltrează tot mai mult în sportul profesionist american, a declarat un purtător de cuvînt al Comisiei speciale a Camerei Reprezentanţilor, însărcinată să întreprindă o anchetă cu privire la amestecul crescînd al gangsterilor în lumea sportivă a ţării. În raportul preliminar, publicat la Washington, se precizează că boxul, cursele de cai şi baschetul sînt sporturile în care se operează nestingherit. Comisia deţine probe despre trucarea a numeroase meciuri de box şi a curselor hipice. S-a hotărît ca să fie convocaţi la New York şi Los Angeles mai mulţi impresari şi manageri care activează în sportul profesionist. Nu au fost citate însă nume.

ATLETISMUL AMERICAN TRĂIEŞTE CU ADEVĂRAT DOAR ÎN ANUL OLIMPIADEI!

S-ar putea face, desigur, o mulţime de consideraţii pe marginea sistemului de calificare a atleţilor din S.U.A. pentru Jocurile Olimpice. Se poate spune că un trial, care joacă viitorul unui atlet pe o singură carte, în cîteva minute, este nedrept, că orice valoare recunoscută şi verificată poate fi negată într-o singură zi. Pe de altă parte, se poate afirma însă că această modalitate de a alcătui o selecţionată olimpică trădează o forţă uriaşă. Adevărul este undeva, la mijloc, deşi sîntem înclinaţi să credem că a-ţi permite să laşi acasă un **Randy Matson**, înseamnă mai degrabă... naivitate. Matson, Evans, Matzdorf nu sînt, însă, nici primele victime ale „trialului" şi, probabil, nici ultimele.

Concursul desfăşurat timp de 10 zile la Eugene a adunat, cu foarte puţine excepţii, tot ce are mai bun atletismul american la ora actuală. Vom încerca să comentăm rezultatele trialului, grupînd probele în funcţie de şansele atleţilor de peste Ocean la întrecerile de la München.

Într-o primă categorie şi-ar găsi loc probele în care supremaţia americanilor este evidentă, eventuale esecuri la J. O. putînd fi considerate surprinzătoare. La 400 m şi 110 m g, atleţii din S.U.A. pot cîştiga chiar cîte trei medalii. Aceste probe au fost întotdeauna „minele de aur" ale atletismului american. La Eugene, concurenţa a fost atît de puternică la 400 m, încît, cu o performanţă de 45,3, suficientă pentru cîştigarea oricărui concurs în lume, nu s-a putut intra în finala probei. Faptul că **Lee Evans**, recordmanul lumii, va face deplasarea la München numai în calitate de component al ştafetei 4 x 400 m este elocvent. **Wayne Collet** (44,1) şi **John Smith** (44,3) nu pot fi, teoretic, învinşi pe această distanţă. La fel, la 110 mg, **Tom Hill** şi **Rod Milburn** nu pot pierde decît în cazul unor accidentări. La săritura cu prăjina cei trei americani (**Bob Seagren**, în special **Steve Smith** şi **Jan Johnson** apar, de asemenea, ca principali favoriţi. La Eugene al patrulea clasat, Dave Roberts, campionul S.U.A. din acest an, nu s-a putut califica cu 5,40 m! (Al 8-lea clasat a sărit 5,20 m!). La 400 m g şi la greutate, **Ralph Mann** (48,4) şi **Dick Bruggemann** (48,6), respectiv **George Woods** şi **Al. Feuerbach** (21,43 m anul acesta) vor întîmpina la München opoziţii serioase, dar rezultatele actuale le dau un ascendent faţă de adversarii lor. În această primă grupă trebuie introduse şi cele două ştafete, 4x100 m şi 4 x 400 m, unde valoarea componenţilor asigură, fără îndoială, americanilor prima şansă.

La polul opus se află cîteva probe în care rezultatele de la Eugene — şi chiar cele mai bune performanţe ale celor reţinuţi pentru J. O. — nu lasă să se întrevadă posibilitatea unui succes american la München: aruncarea suliţei şi a ciocanului, 3000 m obstacole, 20 şi 50 km marş.

În celelalte probe, şansele americanilor sînt, mai mult sau mai puţin, cam la acelaşi nivel cu ale celorlalţi atleţi valoroşi din lume. Merită, credem, o atenţie specială probele de 100 şi 200 m, pînă nu de mult unul din punctele forte ale atletismului american. La Eugene, rezultatele la 100 m au fost excelente — de 2 ori 9,9 s, 2 x 10,0, 3 x 10,1 — iar la 200 m. ele pot fi considerate de asemenea bune în condiţiile vîntului potrivnic de aproape 2 m/s. Aprecierm totuşi că actualii „aleşi" pentru München n-au valoarea unui Bob Hayes, Jim Hines sau Tommie Smith.

La semifond şi fond, vedetele echipei americane se numesc **Dave Wottle** (800 m) — cea mai spectaculoasă revelaţie a trialului — **Jim Ryun** (totuşi!), calificat doar la 1 500 m, **Steve Prefontaine** (5000 m) şi **Frank Shorter** (10 000 m). Menţionăm că proba de 800 m a fost cea mai rapidă alergată vreodată, performanţa de 1:45,2 nefiind suficientă pentru calificarea la J. O.

Săriturile au prilejuit concursuri de un nivel ridicat, poate sub aşteptări la săritura în lungime — deşi trei atleţi au sărit, totuşi, peste 8 m — unde nu există încă o adevărată vedetă pe locul lăsat liber de Boston şi Beamon.

Ratarea calificării de către recordmanul mondial la săritura în înălţime Pat Matzdorf nu poate fi considerată o mare surpriză. El a fost accidentat o bună perioadă de timp şi, în general, rezultatele sale sînt contradictorii.

Ca valoare atletică, meetingul, prelungit de la Eugene a fost o reuşită. Rezultatele sale sînt, oricum, mult superioare celor obţinute în cei trei ani — obişnuiţi — de „hibernare" post-olimpică, determinîndu-ne să afirmăm din nou că atletismul din S.U.A., trăieşte, cu adevărat, doar în anii olimpiadelor.

Vladimir MORARU

BREVIAR OLIMPIC

FEDERAŢIILE vest-germane de atletism şi de scrimă au publicat lista sportivilor **selecţionaţi** pentru Jocurile Olimpice.

În ceea ce priveşte atletismul, lista nu cuprinde decît 20 de titulari (11 bărbaţi şi 9 femei), desemnaţi după întîlnirea R.F. a Germaniei — U.R.S.S. desfăşurată la Augsburg. Ceilalţi participanţi nu vor fi cunoscuţi decît la 26 iulie, după campionatele R.F.G., ce vor avea loc între 19 şi 24 iulie, chiar pe stadionul olimpic din München. Iată lista primilor selecţionaţi: **femei:** Hildegard Falck şi Gisela Ellenberger (800 m), Christel Frese (400 m), Christa Merten şi Ellen Tittel (1 500 m), Rita Wilden (200 şi 400 m), **Heide Rosendahl** (100 mg, lungime, pentatlon), Ameli Koloska (suliţă), Liesel Westermann (disc); **bărbaţi** — Paul Angervoorth, Manfred Steffny, Lutz Phillipp (maraton), Bert Kannenberg (marş), Karl Honz (200 şi 400 m), Harald Norpoth (5 000 m), Manfred Letzerich (10 000 m), Willi Wagner (3 000 m obstacole), Hans Baumgartner (lungime), Herman Magerl (înălţime), Klaus Wolfermann (suliţă).

FOSTUL recordman mondial la aruncarea suliţei, finlandezul Jorma Kinnunen, a făcut, de curînd, interesante declaraţii cu privire la şansele pe care le au deţinătorii marilor performanţe la această clasică disciplină sportivă. „Pentru mine, cel mai bun antrenament îl constituie participarea la cît mai multe concursuri. Calendarul meu prevede 30 de asemenea participări înaintea Olimpiadei şi, dacă accidentele mă vor cruţa, nădăjduiesc să ating cea mai bună formă în luna septembrie. Se pretinde că la actuala ediţie olimpică, o medalie de aur nu se va putea obţine decît cu o aruncare de 92—93 de metri! Cred că voi fi în stare de aşa ceva. Mă pregătesc... Dacă recordul meu nu va fi doborît la München de Janis Lusis, atunci această ispravă o vom face tot noi finlandezii".

Numai că Lusis s-a grăbit şi nu a aşteptat J.O. pentru a deveni recordman. Rămîne acum de văzut cum se va încheia „duelul" olimpic între fostul şi actualul recordman

O ADEVĂRATĂ avalanşă de automobile, purtînd table de înmatriculare din toate ţările lumii, se va abate asupra oraşului München, începînd din ziua de 26 august. S-a calculat că cel puţin 60 de mii de automobile se vor adăuga maşinilor şi mijloacelor de transport în comun, existente deja în München. Se conteză pe un aflux de minimum 300.000 de vizitatori ai diferitelor amenajări olimpice. Toate acestea implică mari perturbări în serviciul de circulaţie şi administraţia poliţiei münchineze nu le va putea face faţă singură. Spre a veni în ajutorul colegilor, toate marile oraşe din Germania Federală au detaşat agenţi de circulaţie pe o perioadă de o lună. Se preconizează cu această ocazie şi un schimb de experienţă pe probleme de circulaţie, între serviciile respective din diferite ţări ale Europei occidentale

DUMBRAVA OLIMPICĂ de la Oberwiesenfeld este în continuă creştere. Alte 15 ţări au trimis la München exemplare specifice ale arborilor din zonele respective. Numărul ţărilor care au răspuns apelului preşedintelui Comitetului de organizare de a participa în felul acesta la plantarea unei păduri olimpice, se ridică acum la 36.

Se preconizează şi alcătuirea unei sere gigantice, cuprinzînd exemplare ale florei din lumea întreagă, obţinute de asemenea prin donaţia institutelor botanice ale diferitelor ţări din întreaga lume.

„OLYMPIA — EXPRESS"

Ultima noutate din cercurile organizatoare ale J.O. este aceea a unui cotidian, care va apare într-un tiraj de 350 000 de exemplare, pe durata 1 august — 11 septembrie. Concurenţii, oficialii şi ziariştii, invitaţi la München, vor primi ziarul gratuit pe toată durata apariţiei sale. Cele mai cunoscute nume de sportivi şi ziarişti, din diferite ţări, vor colabora la „Olympia-Express", astfel că mica sa colecţie va constitui o adevărată sinteză a mişcării sportive mondiale.

Interesant este faptul că, încă înainte de apariţie, organizatorii au primit cîteva mii de cereri de abonamente de pe tot globul, atît de la iubitorii de sport cît mai ales de la diferite biblioteci, dornice de a avea în colecţia lor această publicaţie Mărturie a dezvoltării sportului şi a răspîndirii ideilor olimpice, ziarul editat de Comitetul de organizare va rămîne şi ca o dovadă a rolului jucat de presă la marele eveniment sportiv al anului 1972.

OLIMPICI'72

MONIKA ZEHRT (R. D. Germană) — 51,0 LA 400 m

S-a născut la 20 septembrie 1952 la Riesa; are 1,63 m înălţime şi cîntăreşte 56 kg; evoluţia rezultatelor la 400 m: 1967 — 59.5, 1968 — 56.7, 1969 — 55,3, 1970 — 52,9, 1971 — 52,5, 1972 — 51,0 record mondial egalat; campioană de juniore în 1970 la 400 m şi ştafeta 4x400 m, campioană europeană la Helsinki la ştafeta 4x400 m.

„Copilul Spartachiadelor", cum este numită noua recordmană a Europei — un excelent produs al sistemului de educaţie fizică din R.D. Germană — a apărut în arena internaţională în primul an al acestui deceniu, cîştigînd, la Paris, două titluri în întrecerea celor mai buni atleţi juniori de pe continent. În 1971 este deja a doua alergătoare de 400 m din ţara sa, dar, fiind considerată prea crudă, nu este înscrisă în proba individuală la campionatele europene de la Helsinki. Aleargă numai în ştafetă şi aduce o contribuţie importantă la stabilirea recordului mondial (3:29.3)

La începutul acestui sezon aleargă 51,9, învingînd-o pentru prima dată pe marea sa rivală, campioana de la Helsinki, Helga Seidler. Reuşeşte apoi 51,7, performanţă cu care egalează recordul continental al franţuzoaicelor Nicole Duclos şi Colette Besson. În cadrul campionatelor republicane la mijlocul lunii iunie, încheie turul de stadion în 51,1 atît în serie cît şi în finală, la numai 0,1 de recordul mondial — ce părea extrem de uşor — al Marylinei Neufville, egalînd, în sfîrşit, rezultatul jamaicancei săptămîna trecută la Paris. Este, deocamdată, singura atletă care pare capabilă de a atinge fabuloasa graniţă a celor 50 de secunde.

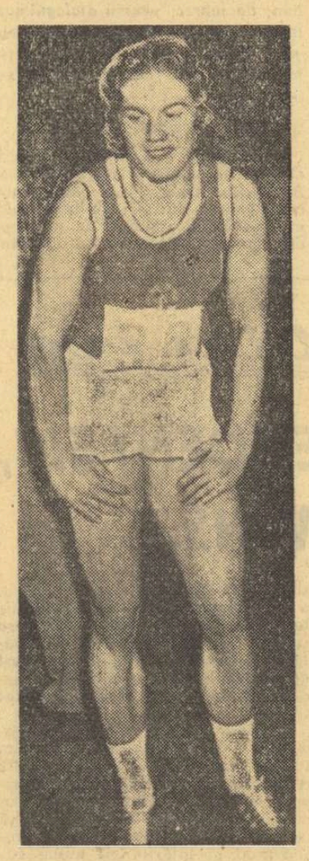

REGRETE PENTRU VÄÄTAINEN

După cum anunţă agenţiile de presă, atletul finlandez Iuha Väätainen, marele performer al campionatelor europene din 1971, unde a obţinut medaliile de aur la 5 000 şi 10 000 m, nu va participa la Jocurile Olimpice.

Campionul european, care are vîrsta de 31 de ani, a declarat că nu poate face nici un pronostic cu privire la proiectele sale sportive, deoarece în ultimele două săptămîni a trebuit să-şi înceteze antrenamentele în urma recidivării unor traumatisme mai vechi, care îl fac indisponibil, pe o durată mai îndelungată. După toate probabilităţile, sezonul 1972 a fost ultimul din cariera sa atletică.

ÎN „CUPA MĂRII BALTICE"

RECORDURI MONDIALE LA HALTERE

MOSCOVA *12 (Agerpres).* — „Cupa Mării Baltice" la haltere a început la Riga, reunind concurenţi din R. D. Germană, Polonia, U.R.S.S. şi alte ţări. La categoria muscă, pe primul loc s-a clasat *Adam Gnatov* (U.R.S.S.) cu 335 kg la totalul celor trei stiluri. Halterofilul sovietic a stabilit, de asemenea, două noi recorduri mondiale: 120,5 kg la „împins" şi 132 kg la „aruncat". Polonezul Maskewicz s-a situat pe locul doi la această categorie cu 297,500 kg. În limitele categoriei cocoş, victoria a revenit sportivului sovietic Ghenadi Cetin — 372,5 kg, iar la categoria pană, a terminat învingător compatriotul său Iuri Golubţov cu 382,500 kg.

■ ULTIMELE ŞTIRI ■ ULTIMELE REZULTATE ■ ULTIMELE ŞTIRI

LUNI, TRAGEREA LA SORŢI A PARTIDELOR VIITORULUI CAMPIONAT DE RUGBY

Luni 17 iulie, la ora 18, va avea loc la sediul Federaţiei Române de Rugby tragerea la sorţi a meciurilor viitorului campionat republican ediţia 1972-73. La această şedinţă vor lua parte delegaţii celor 14 echipe participante la campionatul diviziei A, şi anume: Dinamo, Steaua, Grivita Roşie, Gloria, Sportul studenţesc şi Vulcan (toate din Bucureşti), precum şi Universitatea Timişoara, Ştiinţa Petroşani, C.S.M. Sibiu, Farul Constanţa, A.S. Rulmentul Bîrlad, Politehnica Iaşi, A.S. Precizia Săcele şi A.S. Constructorul Suceava.

JOE FRAZIER ŞI CASSIUS CLAY NU RENUNŢĂ LA MECIURI...

Campionul mondial de box la categoria grea, Joe Frazier, a început tratativele în vederea întîlnirii pe care urmează să o susţină în compania lui George Foreman. Meciul ar urma să aibă loc la sfîrşitul lunii septembrie sau începutul lunii octombrie la Nassau (40 km. de New York). Pe de altă parte, fostul campion al lumii, Cassius Clay, a anunţat că speră ca pînă la sfîrşitul acestui an să fie acceptat ca şalanger oficial al lui Frazier. Clay urmează ca la 19 iulie să-i întîlnească, la Dublin, pe Lewis. După acest meci el îl va întîlni la 28 august, la New York, pe Floyd Patersson.

TURUL FRANŢEI (ETAPA A 10-a) MERCKX — ACCIDENTAT, DAR CONDUCE

Etapa a 10-a Castres — Grande Motte (207 km) din Turul ciclist al Franţei a fost cîştigată de belgianul **Willy Teirlinck** în 6h 08:19. La 3 secunde a sosit un pluton masiv, în care se afla şi **Eddy Merckx.** Acesta, în ciuda faptului că s-a accidentat într-un viraj la 20 de km înainte de sosire, a reuşit să schimbe bicicleta şi să-i ajungă pe fugari.

În clasamentul general conduce **Merckx,** urmat la 2:30 de **Guimard,** la 2:56 de **Ocana** şi la 4:23 de **Gimondi.**

Astăzi, etapa a 11-a: **Grande Motte — Le Wentoux** o altă rut dificilă în Pirinei.

Redacţia şi administraţia: Bucureşti, str. Vasile Conta nr. 16; telefoane: centrala 11.10.05, secţia corespondenţi 11.51.09. interurban 72 şi 286; telex: sportrom buc. 180. Tiparul I. P. „Informaţia", Bucureşti 40.368

Biblioteca Județeană Târgu-Mureș

PROLETARI DIN TOATE ȚĂRILE, UNIȚI-VĂ!

Sportul

ZIAR AL CONSILIULUI NATIONAL PENTRU EDUCAȚIE FIZICĂ ȘI SPORT

ANUL XXVIII — Nr. 7115 | 4 PAGINI 30 BANI | Vineri 14 iulie 1972

CINCINALUL ÎN PATRU ANI ȘI JUMĂTATE!

O CHEMARE CARE MOBILIZEAZĂ EFORTURILE ÎNTREGULUI POPOR

REPORTAJ LA ZI

OAMENII VREDNICI AI CRAIOVEI

IN CINSTEA CONFERINȚEI NAȚIONALE A PARTIDULUI ȘI A CELEI DE-A 25-A ANIVERSĂRI A REPUBLICII

În aceste zile de puternică efervescență creatoare, de deplină adeziune la chemările partidului, am străbătut de la un capăt la altul **CRAIOVA** anilor noștri, cetatea banilor de altă dată, devenită acum o cetate a constructorilor de locomotive Diesel și Diesel electrice și a chimiștilor de la Işalnița.

ELECTROPUTERE. Uzina a crescut și continuă să crească văzînd cu ochii. Este o imensă concentrare de energii, de fapte, de muncă creatoare. Hala de montaj. Aliniate ca la paradă. una, două, trei, zece locomotive Diesel electrice, cu siluetele lor zvelte, impunătoare, așteaptă ultimele retușuri, după care vor lua drumurile de fier ale țării sau peste hotare.

Aici, în halele „Electroputerii", alături de constructori cu vechi state de serviciu, de meseriași cu tîmplele încărunțite, lucrează tineri robuști, cu fețele arse de soarele și vîntul stadioanelor. Sînt sportivii, cei ce își unesc acum eforturile cu ale tuturor celorlalți pentru a da viață angajamentului plecat într-o zi dintr-una din secții, la chemarea partidului: **„CINCINALUL ÎN PATRU ANI ȘI JUMĂTATE"**. Și angajamentul a început să devină faptă, cuvîntul comuniștilor și al tovarășilor lor de muncă împlinindu-se precum ziua de azi cu cea de mîine. Iar faptele sportivilor se alătură celor ale tovarășilor lor de muncă.

L-am rugat pe **Dumitru Popescu, secretarul comitetului sindicatului,** să ne vorbească despre cîtiva din-

Constantin ALEXE

(Continuare în pag. a 2-a)

COMUNA PECHEA, LA ORA PRIMULUI BILANȚ

Cine trece astăzi prin Pechea, va fi pur și simplu impresionat de înoitoarele transformări pe care gospodarii le aduc acestei comune din județul Galați, comună devenită anul acesta un vast șantier, pe care se muncește pentru traducerea în fapte a angajamentelor luate în cinstea Conferinței Naționale a partidului și aniversării Republicii. Nu mai puțin de 16 importante obiective se află în stadiu de construcție, iar cîteva dintre ele, cum ar fi dispensarul, cabina teatrului de vară, parcajul-auto, atelierul-școală vor fi terminate în cinstea Conferinței Naționale a partidului. Constructorii Șantierului 1 Galați, care execută cea mai mare parte din lucrări, sînt ferm hotărîți să-și respecte angajamentele luate.

Și celelalte obiective, cum sînt: un mare magazin, blocul de locuințe, centrala termică, baia comunală se află într-un stadiu avansat.

Într-o astfel de conjunctură, de înoiri și bună stare (prin valorificarea eficientă a tuturor rezervelor existente, Pechea este una dintre cele mai bogate așezări rurale) este lesne de înțeles că și sportul se bucură de atenția și sprijinul organelor locale. Astfel, se află în plină construcție un mare complex sportiv, care se va compune dintr-un teren de fotbal (cu tribune), terenuri de handbal, volei, baschet, tenis de cîmp, o popicărie, o pistă de zgură și sectoare pentru atletism, cu vestiare și instalațiile aferente. Interesant este că pentru construirea acestui modern complex sportiv a fost necesară mutarea albiei unui pîrîu și astuparea unei mari ripe. Pînă acum, prin mii de ore de muncă patriotică, efectuate de elevii și cooperatorii din comună, a fost terminat terenul de fotbal și pista de atletism și se lucrează de zor la împrejmuirea cu un gard din prefabricate a viitorului complex. Recent a fost deschis aici un șantier al tineretului, pe care vor munci peste 700 de elevi și țărani cooperatori.

T. SIRIOPOL-coresp. regional

ÎN PAGINA A 3-a:

COMUNICATUL F. R. FOTBAL PRIVIND OMOLOGAREA REZULTATELOR DIN COMPETIȚIILE OFICIALE ALE ANULUI 1971-72

• Alcătuirea seriilor viitoarei ediții a Diviziei C

•

PROGRAMUL CAMPIONATULUI DIVIZIEI A 1972-1973

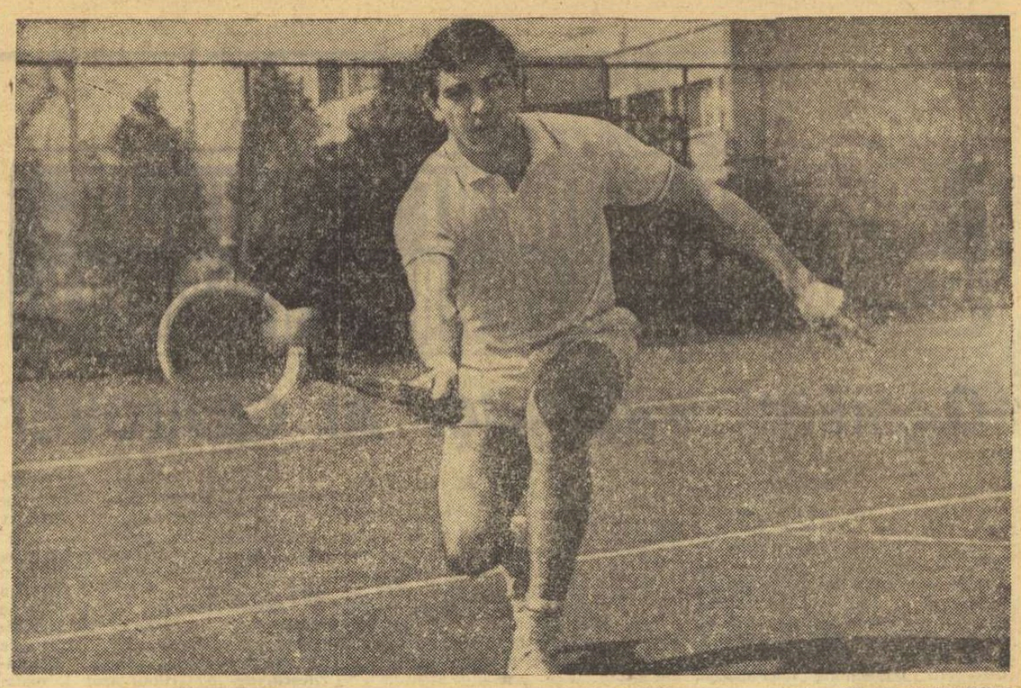

Dumitru Hărădău a înscris, ieri, unul din punctele echipei României. Foto: Theo MACARSCHI

„CUPA BALCANICĂ" LA TENIS

ECHIPA MASCULINĂ A ROMÂNIEI A DEBUTAT VICTORIOASĂ: 3-0 CU TURCIA

După victoria reprezentativei feminine a României, în prima zi a întrecerilor, joi au intrat în concurs și au terminat învingători și băieții noștri. Deși nici Viorel Marcu și nici Dumitru Hărădău n-au trebuit să facă mari eforturi pentru a trece de adversarii lor din echipa Turciei, am asistat la două întîlniri plăcute, pe alocuri chiar spectaculoase.

ROMÂNIA — TURCIA 3—0. În primul meci al zilei, **Viorel Marcu** l-a întîlnit pe **Tahsin Gürsoy.** Tenismanul român are primul serviciul și chiar după primele schimburi de mingi el trimite o „scurtă" pe care Gürsoy nu o poate returna. Marcu își adjudecă și al doilea ghem (pe serviciul adversarului), apoi al treilea. Este, așadar, 3—0 pentru român. Gürsoy intercepteaza o lovitură în lung de linie a lui Marcu, reușește două servicii puternice și astfel cîștigă un ghem. La 3—1 Marcu se concentrează și cîștigă două ghemuri „albe": 5—1. În continuare, jucătorul turc mai cîștigă un singur ghem, iar Marcu încheie setul în favoarea sa: 6—2. În al doilea set, Marcu punctează din ce în ce mai decisiv, cu lovituri de stînga tăiate și cîștigă ușor cu 6—1. Setul al treilea românul și-l adjudecă cu 6—2.

În celălalt meci de simplu, **Dumitru Hărădău** l-a învins pe **Bülent Altinkaya: 6—1, 6—3, 9—7.** În primul și în cel de al doilea set, Hărădău se detașează chiar din start de Altinkaya. Serviciile îi funcționează ireproșabil, el aleargă mult și trimite peste fileu toate mingile expediate de adversar. În mai puțin de 20 de minute el își înscrisese la activ două seturi. După cum arată și scorul, în setul al treilea a trebuit să muncească mai mult, în ciuda faptului că, la un moment dat, conducea cu 4—0. La acest punct al întîlnirii, Hărădău și-a permis o relaxare, situație de care Altinkaya profită pentru a egala: 4—4. Jucătorul român încearcă să ia din nou inițiativa, dar adversarul său simte că l-ar putea smulge setul ,scop căruia îi dedică incursiuni pe întreg terenul, terminate cu puncte în favoarea sa. Din această încleștare rezultă cîteva ghemuri

Ion GAVRILESCU

(Continuare în pag. a 4-a)

ELENA VINTILĂ [Dinamo], CAMPIOANĂ LA PENTATLON

ELENA VINTILĂ

Timp de două zile, pe stadionul Republicii a avut loc campionatul național de pentatlon. După terminarea celor cinci probe, **Elena Vintilă** (Dinamo) a cîștigat campionatul cu o diferență de peste 500 puncte față de următoarea clasată, atleta Milișoiu. Iată rezultatele tehnice:

1. **ELENA VINTILĂ** 4 252 puncte (100 m — 13,7; greutate — 10,54; înălțime 1,70; lungime — 6,14 m; 200 m — 25,6; 2. Maria Milișoiu (C.A.U.) 3 724 p (14,3; 9,44; 1,57; 5,71; 26,1), 3. Florica Boca (Rapid) 3 722 p (14,8; 8,57; 1,67; 5,44; 25,8), 4. Elena Grigoraș (C.S. Iași) 2 831 p (18,2; 10,57; 1,33; 4,80; 28,3).

De remarcat că pentru cucerirea locului II s-a dat o luptă aprigă între Milișoiu și Boca, prima izbutind să și-l adjudece la numai două puncte diferență. (C. M.)

CONSTITUIREA CLUBULUI DE FOTBAL SPORTUL STUDENȚESC

Miercuri a avut loc constituirea primului club de fotbal din Capitală, SPORTUL STUDENȚESC. Acest club își va desfășura activitatea cu echipa de Divizia A, formația de tineret-rezerve, echipe de juniori și pitici.

Președinte al clubului a fost ales asistentul universitar Emil Barbu Popescu, iar vicepreședinte asist. univ. Eugen Banciu, fost jucător divizionar A.

GRUPELE TURNEULUI U.E.F.A. '73 (JUNIORI)

Ieri, la Zürich, s-au tras la sorți grupele de calificare pentru turneul de fotbal U.E.F.A. '73 al juniorilor. **România face parte din grupa a 8-a împreună cu Grecia și Iugoslavia.** Învingătoarea grupei se califică pentru grupa A a turneului final din care vor face parte echipa Italiei (calificată direct) și învingătoarele grupelor 4 și 6.

Sportul ÎN VIZITĂ LA

COMPUTERUL OLIMPIC „GOLYM"

Pătrund destul de greu în sala computerului olimpic de la München. Cerberii de la intrare au ceva din imobilismul figurilor de ceară ale doamnei Tussaud. În schimb, operatorul-șef e foarte amabil.

Îl întreb:

— Ce știe, la urma urmelor, computerul Golym?

— Știe aproape tot, de la 1896 încoace.

— Dați-mi un exemplu.

— Știe, de pildă, că Jim Thorpe a fost descalificat pe nedrept, știe cu precizie locul unde a căzut Chattaway în celebra cursă cîștigată de Zatopek, pe 5 000, la Helsinki, știe că Bob Seagren joacă minigolf, știe că Cristian Gațu a renunțat la fotbal deoarece tatăl său a avut ghinionul (sau șansa) de a fi însoțit echipa de fotbal a României la Madrid, cînd cu 0—6.

— Să fie, oare, atît de amănunțit programul computerului?

— Nu uitați că e o treabă nemțească.

— Credeți că e infailibil?

— Nu chiar infailibil. Mi-a spus, de altfel, că se dă învins dacă i se pun 12 întrebări imposibile.

— Ce înțelegeți prin întrebare imposibilă?

— De pildă, un ziarist francez l-a întrebat, acum cîteva zile, dacă Faust și-ar fi vîndut sufletul în schimbul unei medalii olimpice de aur.

— Și ce-a răspuns?

— A refuzat să răspundă. Nu vrea să intre în problemele amatorismului olimpic.

— Aș vrea să vă pun și eu o întrebare...

— Vă rog!

— Ce reprezintă echipa olimpică a României pentru computerul Golym?

Răspunsul vine cu o viteză electronică: **„Una dintre cele mai orgolioase echipe din ultimele cinci ediții".** Cer o lămurire a termenului.

Ioan CHIRILA

(Continuare în pag. a 2-a)

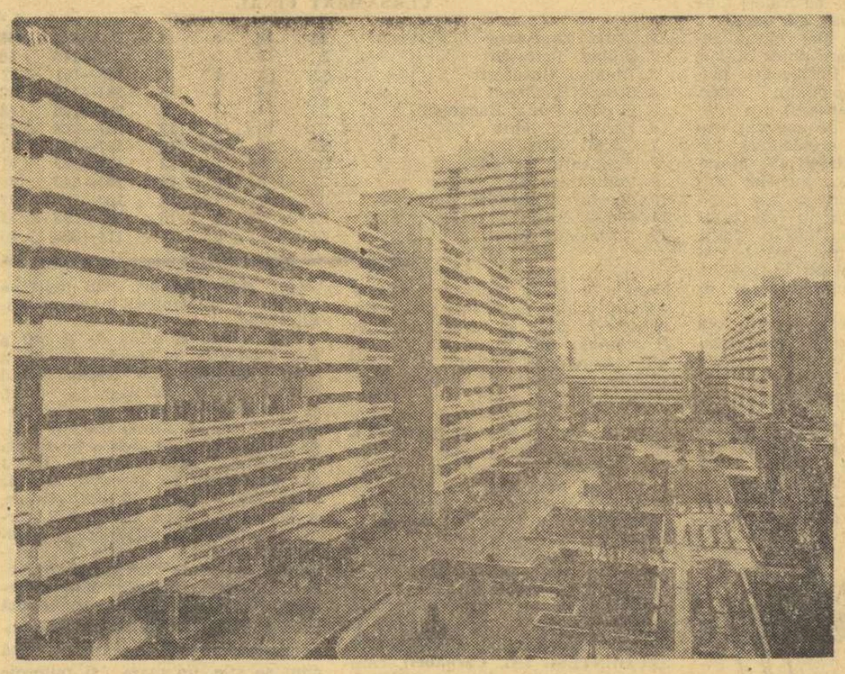

Centrul de presă din Münchenul olimpic, prevăzut pentru 4 000 de ziariști și 2 500 de tehnicieni ai serviciilor de radio și televiziune. Ideea reportajului „Golym" s-a născut privind această fotografie...

FINALELE MAEȘTRILOR GIMNASTICII

Așadar, cei mai buni gimnaști ai țării încep azi lupta pentru desemnarea campionilor absoluți și pe aparate pe anul 1972, competiție programată în Sala Armatei din Brașov de-a lungul a trei zile. Astăzi, începînd de la ora 11, intră în concurs gimnaștii, iar de la ora 17 gimnastele. Prima zi este rezervată executării exercițiilor impuse, cele cu care loturile noastre olimpice vor concura și la J.O. de la München. În cursul zilei de sîmbătă se vor desfășura exercițiile liber alese, de la ora 15 — gimnaștii iar de la 18,30 — gimnastele. Duminică după-amiază, de la ora 17,30, primii șase clasați atît în întrecerea feminină cît și în cea masculină, vor participa la finalele pe probe. Cu acest prilej, vor fi desemnați campionii republicani pe aparate.

După cum am mai anunțat, vor participa la finala campionatului de la Brașov toți componenții loturilor olimpice, precum și reprezentanți ai altor asociații și cluburi din București și din țară.

START ÎN CURSA CICLISTĂ DOTATĂ CU „CUPA OLIMPIA"

Astăzi începe în Capitală o nouă competiție ciclistă internațională: „CUPA OLIMPIA". Este vorba de o întrecere de fond, pe etape, organizată de clubul sportiv Olimpia și intrată în tradiția sportului nostru cu pedale, un ultim test al rutierilor înaintea Campionatului Balcanic (București și Brașov, 21—23 iulie).

La startul cursei și-au anunțat prezența cicliști de la cluburile sportive **Dinamo, Steaua, Voința, Olimpia, Metalul Plopeni** etc, precum și cei din formația **Trakia Plovdiv** (Bulgaria). Traseul competiției măsoară aproximativ 300 km și este împărțit în trei etape:

Vineri, etapa I: București — Alexandria — București, 130 km (start și sosire la km 13, plecarea la ora 15,30);

Sîmbătă, etapa a II-a: București — Oltenița — București, 100 km (start și sosire la km 11, plecarea la ora 15,30);

Duminică, etapa a III-a: cursă pe circuitul din str. Maior Coravu (35 de ture, start la ora 9,30).

Sîmbătă și duminică, organizatorii au programat două etape — în cadrul aceleiași competiții — pentru juniori. Astfel, tinerii alergători vor avea ocazia să participe la o nouă întrecere de amploare. Fără îndoială, atenția specialiștilor va fi însă concentrată asupra evoluției cicliștilor fruntași și — credem — pe baza concluziilor de aici vor alcătui lista rutierilor români care vor evolua în cursa balcanică pe circuit de la Brașov (23 iulie).

REGATA INTERNAȚIONALĂ DE JUNIORI LA CAIAC-CANOE

Mîine, de la ora 17,00, va avea loc primul start în **„Regata internațională de juniori"** la caiac-canoe. Participă tineri sportivi și sportive din **Ungaria, R.F. a Germaniei, Polonia și România.** Este posibil ca, la această a doua ediție a regatei, să concureze și reprezentativa de juniori a **Iugoslaviei.** Pe programul concursului figurează 13 probe (10 masculine și 3 feminine). Sîmbătă după amiază, începînd de la ora 17,00, vor avea loc cursele pe 1000 m (plus două probe feminine — K 1 și K 2 — pe 500 m), iar duminică, de la orele 9,30, numai întreceri pe 500 m. Numărul mare de concurenți, ca și valoarea lor apropiată anunță dispute spectaculoase pe lacul Snagov.

AZI, START ÎN „REGATA SNAGOV"

UTIL EXAMEN PREOLIMPIC

Echipajul român de schif 4 fără cîrmaci (E. Tușa, D. Ivanov, D. Grumezescu și I. Oanță), vizat să participe la J.O., va sta desigur în atenția spectatorilor „Regatei Snagov"

Foto: Paul ROMOȘAN

Este rîndul canotajului masculin să fie prezent pe agenda estivală cu **„Regata Snagov".** La starturile celor 7 probe clasice se vor alinia **rameri și vîslași din Uniunea Sovietică, Cehoslovacia și România.** Chiar dacă numărul țărilor participante este redus, concursul atrage atenția specialiștilor, atît prin apropierea sa de marile întreceri de la München, cît și prin forța unor echipaje ce vor fi verificate, încă odată, cu acest prilej. Lotul sovietic este format, în exclusivitate, din canotori reprezentînd **R.S.S. Ucraineană** și provenind din cluburile **Dinamo, Armata, Avangard, Spartak Kiev** sau **Avangard Zaporoje.** Oaspeții își dispută șansele la schif simplu, 2 fc, 2+1, 4 fc, 4+1 și 8+1. Dintre ei, **Valeri Alhovic și Serghei Simionov** au cucerit titluri de **campioni ai U.R.S.S.,** iar alții 7 — medalii de bronz la finalele unionale. Garnitura cehoslovacă, alcătuită din schifiști ai cluburilor **Slavia și C.V.K. Praga,** este mai puțin numeroasă, dar se recomandă prin titlurile de **campioni republicani** la 4 fc și 4+1.

Vîslașii și rameriî români se vor strădui, desigur, ca în această companie selectă să evolueze la un nivel cît mai înalt. Reprezentativa țării noastre este completă, ea însumînd 20 de ambarcații ale cluburilor **Dinamo și Steaua.** Vor sta în... bătaia reflectorului, focuri, **ramerii,** cei care au datoria să-și măsoare forțele în finalele olimpice. În primul rînd, ne referim la **echipajul 4 fc (Emerich Tușa — Dumitru Ivanov — Dumitru Grumezescu — Ilie Oanță),** care, neevoluînd cu o săptămînă în urmă la binecunoscuta **„Regată Lucerna", are ocazia acum să-și demonstreze gradul de pregătire, știut fiind că la 22 și 23 iulie îl așteaptă un asalt mult mai dificil la „Regata preolimpică". Ne bucură, de aceea, că la „Regata Snagov", cvartetul român are adversari redutabili. Dar și alte două probe de rame (2+1 și 2 fc) suscită mult interes, fie că în cadrul lor vor concura campionii mondiali St. Tudor — P. Ceapura sau I. Cacencu — Fr. Papp, fie că antrenorul Dumitru Popa va experimenta alte formule, pentru că aceste echipaje sînt vizate să ne reprezinte și ele la J.O.**

Deci, în așteptarea întrecerilor să luăm cunoștință de **programul „Regatei Snagov": astăzi,** de la ora 9,30 — **eliminatoriile,** de la ora 18 — **recalificările; iar mîine,** de la ora 9,30 — cele șapte finale.

N. MARDAN

A FOST INAUGURATĂ CEA DE A 12-a SESIUNE A ACADEMIEI OLIMPICE INTERNAȚIONALE

ATENA, 13 (prin telefon, de la trimisul nostru special).

Joi, în amurg, pe celebra colină Pnyx, vecină cu impozantele vestigii ale Acropolei, din capitala Greciei, a avut loc tradițională ceremonie care marchează inaugurarea celei de a 12-a sesiuni a Academiei Olimpice Internaționale.

Anul acesta, lucrările Academiei sînt consacrate temei de strictă actualitate: **„Mediul înconjurător (natural, social, sportiv) al concurentului olimpic".** Subiectul va fi abordat, în dizertații, de către conferențiari de renume, care-și vor expune experiența.

Delegația care reprezintă anul acesta Comitetul Olimpic Român la lucrările Academiei este formată din prof. Dorin Jitaru, lector la Facultatea de educație fizică din Timișoara, prof. **Gheorghe Poenaru,** vicepreședinte al Consiliului pentru educație fizică și sport al municipiului Gheorghe Gheorghiu-Dej, elevul **Radu Mihăilescu,** de la liceul „Nicolae Bălcescu" din București, președintele Cercului olimpic „Pierre de Coubertin" al școlii amintite.

Lucrările efective ale sesiunii Academiei Olimpice Internaționale încep sîmbătă dimineața, cu peste 120 de participanți, din 30 de țări de pe 4 continente.

Cursanții de la Olympia vor avea fericitul prilej de a asista, în ziua de vineri 28 iulie, la ceremonia oficială a aprinderii flăcării care va pleca, pe calea unei lungi ștafete, de peste 5 000 de kilometri, pînă la München, locul de desfășurare a celei de a 20-a ediții a Jocurilor Olimpice de vară. Festivitatea ce însoțește aprinderea flăcării olimpice va avea loc chiar pe stadionul antic de la Olympia.

Sebastian BONIFACIU

In cinstea

CONFERINȚEI NAȚIONALE A PARTIDULUI ȘI A CELEI DE-A 25-A ANIVERSĂRI A REPUBLICII

OAMENII VREDNICI AI CRAIOVEI

(Urmare din pag 1)

tre sportivii clubului Electroputere. N-a stat prea mult pe gînduri, ne-a condus către maiștrii și șefii de ateliere, care au numai cuvinte de laudă la adresa acestor tineri, și în cele din urmă ne-a dat cîteva nume: lăcătușul **Stelian Șerban** (luptător fruntaș), strungarul **Constantin Mateescu** (jucător de fotbal), bobinatorul **Ilie Popescu,** (absolvent al școlii de maiștri, și el fotbalist) electricianul de la transporturi, **Dan Popescu** (un scrimer fruntaș pe plan republican), ing. **Ion Lupulescu,** de la proiectări, electricianul **Emil Constantinescu,** nu altul decît cunoscutul boxer, care urmează exemplul antrenorului său, **Gheorghe Duduleanu,** muncitor harnic la aparataj. Vom rămîne puțin în familia rugbyștilor, a colegilor ing. **Ion Lupulescu.** Vom afla că bobinatorul **Augustin Florescu** poartă de cinci ani insigna de fruntaș în producție, că trei dintre componenții echipei, frații **Tudorică** sînt și muncitori fruntași. Mezinul — **Florea Tudorică,** care n-a depășit pragul celor 20 de ani, cel de la montaj general, este un electrician priceput și pasionat, care își va înscrie în curînd numele printre inovatorii uzinei, prin studiul și proiectul său ce va însemna reducerea consumului de cablu electric pe locomotivă, un cablu special, scump, adus din import. La Electroputere, uzină ale cărei produse au luat drumul a 20 de țări din patru continente, sportivii sînt la loc de cinste. Milioanele de lei pe care și-au propus să le realizeze peste angajamentul inițial trebuie să devină fapt real.

★

Oameni și fapte. Oameni în întrecere cu timpul și cu ei înșiși. Oamenii pe care aveam să-i întîlnim și în celălalt capăt al orașului, acolo, pe șoseaua Craiova—Tg. Jiu — Drobeta Tr. Severin, la km 12, unde s-a înălțat semeț, pe locurile din preajma comunei Ișalnița, **COMBINATUL CHIMIC.** Aici, în lumea formulelor, a aparatelor și instalațiilor automatizate, lucrează, din 1965, un colectiv tînăr de muncă, a cărui medie de vîrstă e doar de 24 de ani. Alături de oameni cu experiență, muncesc tineri crescuți și formați în anii socialismului, muncitori, tehnicieni, ingineri ce mînuiesc cu pricepere un utilaj modern, automatizat și dau țării îngrășăminte pe bază de azot, produse de care are atîta nevoie agricultura noastră. De la **Constantin Popescu președintele sindicatului,** am aflat o sumedenie de fapte ale unor oameni destoinici. I-am numit pe cei de la atelierul uzinal, colectiv cu depășiri însemnate, cu autori de asimilări de utilaje pe care nu le puteau furniza alte fabrici, cum sînt maistrul **C. Stănescu,** sudorul **V. Dobre,** secretarul organizației de bază P.C.R., cazangiul **Fl. Zamfirache,** mecanicul de întreținere **I. Istudor,** compresoristul **V. Rădescu,** de la Grupul azot I, maistrul **I. Horescu** și operatorul **C. Mihai,** de la secția îngrășăminte a secției de uree, toți fruntași întru fruntași.

Oameni și fapte. Inginerii **Teodor Boari** și **Ion Călugăritoiu,** de la „Îngrășăminte", și directorul tehnic, ing. **Oliviu Popa,** au proiectat și realizat instalația de nitrocalcar, un produs pe care combinatul îl importa pînă acum.

★

Iată fapte ale oamenilor zilelor noastre, aflați în însuflețitoarea întrecere pentru realizarea producției globale, care se socotește în zeci de milioane de lei, în mia de tone de acid acetic. Toți sînt oamenii Craiovei, cei ce se întrec în aceste zile premergătoare Conferinței Naționale a partidului sub mobilizatoarea lozincă **„CINCINALUL ÎN PATRU ANI ȘI JUMĂTATE".**

---

atletism

ATLEȚII JUNIORI ÎN PREAJMA BALCANIADEI

DE PE CIOPLEA LA IZMIR...

● Pista rezistă ploii cotidiene ● Doar Ghipu printre sprinteri și hurdleri

● Restul — la cros pe Poliștoacă! ● Vacanță, vacanță, dar a fost și bacalaureatul

● Pînă la această oră, 12 juniori români printre primii zece tineri atleți din Europa, la diverse probe

Norii erau pe noi, îți dădeau senzația că-i poți atinge cu mîna, că sulița plecînd spre înalt se va pierde printre vălătucii de cenușe ce acopereau Predealul. Curînd a și început să plouă, o ploaie curioasă, cu spații mari între picături, așa încît privindu-i pe aruncătorii de greutate cum exersau aruncînd bila de metal peste spate, cu ambele mîini, aveai impresia că tinerii atleți căutau să ghicească, pe nevăzute, traiectorii ideale printre rafalele de ploaie.

Terenul de fotbal de pe stadionul predelean mustea de apă, dar pista de atletism se prezenta excelent, ca și sectoarele de sărituri și aruncări, unde plasticul a venit în ajutorul gospodarilor.

Siluete zvelte de fete și băieți aflați la vîrsta adolescenței se lansau pe zgura roșie, în starturi explozive, în sprinturi repezi ca ploaia de primăvară și iată, ploaia cea adevărată n-a mai rezistat concurenței și a încetat. Doar norii au rămas să privească placid la forfota de pe stadion și pentru o clipă gîndurile mi-au fugit cu mulți ani în urmă, la istorica cursă de 100 metri plat, cînd pe acest stadion, din duelul Moina — Lupșa a rezultat un record național, pe atunci de înaltă valoare continentală și care a rezistat mai bine de două decenii pe tabela recordurilor.

Cîți dintre juniorii prezenți acum la Predeal, în pregătire pentru apropiata balcaniadă de la Izmir, se vor înscrie printre performerii naționali, europeni, olimpici? Unii dintre cei mai talentați și sîrguincioși au și luat o primă opțiune la recentele campionate naționale, unde patru tineri atleți au terminat învingători în fața seniorilor: **Adriana Surdu** (100 m.), **Liliana Leau** (400 m), **Anton Cornel** (prăjină), **Marin Iordan** (greutate), (precum și **Eva Zörgö** — suliță — care, după cum se știe...), acestora adăugîndu-li-se și ștafetele feminine de 4×100 și 4×400 m. Alții, ca de pildă, **Gheorghe Ghipu** (semifond), **Roxana Vulescu** (înălțime), **Eleonora Monoranu** (sprint), **Radu Gavrilaș** (110 m.g. și decatlon), au avut o comportare remarcabilă în acest sezon, primii trei cucerind insigna „Al cincilea cerc olimpic", care le dă dreptul să aspire la J.O. de la München.

Radu Gavrilaș, dublu campion balcanic la ediția din anul trecut, își va apăra la Izmir titlurile la 110 mg și decatlon

Foto: I. MIHĂICĂ

Pînă atunci, însă, gîndurile tuturor componenților loturilor naționale de juniori — fete și băieți — sînt absorbite de cea de-a treia ediție a Jocurilor Balcanice, ce se vor desfășura în 22 și 23 iulie, la Izmir (Turcia). Sub conducerea unui colectiv de antrenori, coordonat de antrenorul federal N. Mărășescu, speranțele atletismului nostru își desăvîrșesc pregătirea înaintea acestei tradiționale și prietenești întîlniri a tinerilor atleți din țările balcanice. Pe stadion, pe Poliștoacă, sau în sala de forță amenajată special la „Cabana schiorilor" de pe Cioplea, juniorii sînt prezenți pe grupe, conform programului, toți însă animați de dorința de a se impune, ca și în precedentele ed[iții] ale balcaniadei. „Bobocii" (Criș[an] Miloiu, Coculeana Bucătaru, Mar[ia]na Nan, Doina Spînu, Niculi[na] Lungu — juniori II și debutanți [în] competiție) vor să afle cît m[ai] multe de la „veteranii" **Eleono[ra] Monoranu, Eva Zörgö, Gavrilaș** [și] **Anton,** campioni balcanici ai e[di]ției precedente, de la Atena, și c[a]re acum își vor apăra titluri[le]. Sfera sfaturilor nu se limitează [în]să la perimetrul stadionului, pent[ru] că deși vacanța a sosit — și maj[o]ritatea reprezentativei o formea[ză] elevii — cartea și examenele si[nt] încă la ordinea zilei pentru ur[ii] dintre ei. Iată de ce recenții abso[l]venți ai bacalaureatului: **Radu Ga[v]rilaș, Dan Betini** și **David Livi[u]** candidați la studenție, și-au îm[]părtășit colegilor de sport proaspă[]ta lor experiență, aspirațiile lo[r] profesionale de viitor.

...Vocea de stentor a antrenoru[lui] lui N. Mărășescu „teleghidează" p[e] deținătoarele titlului de campioan[ă] națională la ștafeta 4×100 m: **„C[e] aștepți Greta, să te împingă de l[a] spate?".** Și băcăuanca **Greta Măr[]girescu** pare că-i un bulgăre ce s[e] rostogolește la vale. **Mariana Ne[]delcu** părăsește ștafeta pentru a-ș[i] încerca mobilitatea la garduri, pro[]ba sa favorită. Pista este astăzi [a] viteziștilor și hurdlerilor, metalur[]gistul **Ghipu** fiind singurul repre[]zentant al semifondului (cel drept []autorizat!). Ceilalți colegi și colege sînt la cros pe Poliștoacă, iar aruncătorii s-au împărțit între stadion și sala de forță. Seara se vor întîlni cu propriile lor imagini în acțiune, vizionînd filmul campionatelor naționale de juniori. Prilej de satisfacții pentru unii, de regrete pentru alții, de învățăminte pentru toți. Indiferent de vreme se lucrează intens, cu entuziasmul și ambiția ce împodobesc de obicei tinerețea. În 1971, șase juniori români au figurat printre primii zece din Europa la probele respective. Pînă în prezent pe acest tabel al anului în curs figurează 12 români: **Ghipu** (800 și 1 500 m), **Onescu** (1 500 m), **Gavrilaș** (110 m.g. și decatlon), **Anton** (prăjină), **Iordan** (greutate), **Megelea** (suliță), **Betini** (2 000 m obstacole), **Eleonora Monoranu** și **Adriana Surdu** (sprint), **Liliana Leau** (400 m), **Roxana Vulescu** (înălțime), **Eva Zörgö** (suliță). Cîți dintre aceștia vor dobîndi, la Izmir, titlurile balcanice?

Paul SLAVESCU

---

patinaj

MUREȘENII PREGĂTESC PE... USCAT PERFORMANȚELE DE PE GHEAȚĂ

Surpriză plăcută pe aleile Stadionului „23 August" din Tg. Mureș. Într-o după amiază de iulie, pe culoarele de asfalt puseseră stăpînire... patinatorii de viteză de la clubul Mureșul. Pe patine tip „căruță" și în linie, ei se pregăteau sub îndrumarea veșnic tînărului antrenor **Carol Gall,** care nu mai prididea dînd sfaturi. Într-un moment de răgaz, am intrat în vorbă.

— Ce e nou?

— Ce să fie? Pregătim pe... uscat, performanțele de pe gheață.

— Să înțelegem că mureșenii vor sări peste campionatul de rotile?

— Nicidecum! La această competiție, sper să obțin, cu fetele și băieții mei, un record de titluri și medalii. Alături de Ileana Cardaș, Ladislau Focht și alți sportivi care au trecut deja pragul consacrării, Rodica Pascu, Iudith Balint, Iuliu Mareș, și Ștefan Szabo, ca să amintesc numai cîțiva dintre tinerii pe care i-am depistat ca autentice talente, vor candida la locurile laureaților. Deocamdată, cert este un lucru: clubul nostru va participa la toate categoriile din programul campionatului republican de rotile. Vreau ca anul acesta să fie pentru noi mai bogat în satisfacții.

Pe moment, nu ne-am dat seama la ce face aluzie interlocutorul nostru. Mai tîrziu, am aflat de la alte persoane că inimosul **Carol Gall** împlinește luna aceasta 60 de ani, dintre care 25 și i-a dedicat activității de antrenor, iar de 47 de ani este legat de sportul îndrăgit, patinajul viteză, în decursul cărora a devenit de 10 ori campion național și a corectat numeroase recorduri ale țării.

---

handbal

VĂ PREZENTĂM NOILE DIVIZIONARE A

PROGRESUL BUCUREȘTI ȘI POVESTEA SA CU TÎLC

Pentru o echipă cu tradiții temeinice, cu cîteva jucătoare de incontestabilă valoare și cu excelente condiții de pregătire, doi ani de evoluție în divizia B înseamnă cam mult și par mai degrabă o... pedeapsă! Dar, în momentul în care echipa își administrează singură această „sancțiune", comportîndu-se departe de nivelul și posibilitățile ei, campionatul eșalonului secund are un efect tonifiant asupra moralului, concepțiilor de joc și ambițiilor respectivei formații. Aceasta ar fi, pe scurt, povestea cu tîlc a teamului feminin Progresul București, care se află, din nou, în rîndul celor mai bune 10 echipe din țară.

În cei doi ani de „exil", handbalistele din str. dr. Staicovici au trăit o seamă de întîmplări posibile și... imposibile, plecînd steagul în fața unor ilustre necunoscute sau învingînd, de-acolo, din umbra diviziei B — firește, în cadrul unor competiții amicale — formații cu impunătoare cărți de vizită din primul eșalon. Fluctuațiile de acest gen au durat mai bine de un an, dar, odată cu debutul ediției 1971—72 a campionatului, echipa Progresul ni s-a înfățișat mult schimbată în bine, consolidată serios și animată de ambițiile atît de prețioase ale promovării. Bineînțeles că n-a fost ușor, că drumul celor 18 etape a adus adversari redutabili, concurenți la promovare sau periclitați de înfundarea în campionatele județene, dar elevele tînărului antrenor **Sava Becic** au aruncat în luptă toate resursele lor pentru a-și atinge ținul.

La jumătatea campionatului echipa era pe primul loc, cu un avans de trei puncte față de următoarea clasată și ne amintim cum, în iarnă, pe aleile înghețate ale parcului Progresul, handbalistele transpirau din abundență, de-a lungul celor 8 km de alergare programați zilnic, în timp ce profesorul Becic ne ruga să nu scriem nici măcar că formația sa aspiră la promovare!

Lunile au trecut, însă, și iată că, acum, eforturile inepuizabilei Maria Constantinescu și ale colegei ei din „generația de aur", Antoaneta Oțelea, s-au împletit fericit cu ambițiile și tinerețea Marianei Bivolaru, Elenei Seceleanu și Beticuței Catarig, formația Progresul promovînd în divizia A. Este meritul întregii echipe, al antrenorului Becic, al întregii secții de handbal (președinte: Stan Granate), al directorului administrativ Cornel Bianu și, firește, al clubului Progresul.

În fine, cuvinte de laudă se cuvin și suporterilor echipei, celor care au sprijinit zi de zi, meci de meci, an de an formația favorită, plecînd, nu o dată, împreună cu echipa în deplasări. De-acum și suporterii „progresistelor" vor putea lua loc în tribuna de pe „Tineretului" cu mai multă plăcere, căci în cuplajele bucureștene va evolua și teamul din str. dr. Staicovici.

Iată, în încheiere, lotul proaspetei divizionare A: **Gabriela Velicu, Elisabeta Cosma** și **Maria Porcel** (portari); **Maria Constantinescu, Gabriela Mărmureanu, Agripina Harghel, Liliana Pădureleanu, Elena Seceleanu, Rodica Achim, Mariana Bivolaru, Beticuța Catarig, Antoaneta Oțelea, Paula Nagy** și **Filofteia Miclea.**

Horia ALEXANDRESCU

RUGBY

CU GÎNDUL LA CAMPIONATUL CARE A TRECUT...

S-a mai încheiat o ediție a campionatului republican de rugby, a 55-a, ediție care ne-a adus surpriza detronării — cel puțin pentru un an — a celor trei „mari bucureștene". Despre performanța liderului din acest an — merituoasa formație a studenților timișoreni — s-a scris pe larg în numerele trecute ale ziarului nostru. Este motivul pentru care ne propunem ca astăzi să ne ocupăm, pe scurt, de celelalte formații ale campionatului.

ȘTIINȚA PETROȘANI (antrenor **T. Rădulescu**) a făcut un salt considerabil. Echipa a jucat bine, a dat jucători naționalei și a obținut rezultate excelente, care au adus-o, pe merit, în fotoliul rezervat vicecampioanei. Prin victoriile sale asupra „bucureștenelor", a contribuit din plin la zguduirea vechii ierarhii. I-am reproșa doar o mai slabă preocupare pentru creșterea de cadre proprii. **DINAMO BUCUREȘTI (Fl. Ghiondea)** a obținut „bronzul" fiind prima între reprezentantele Capitalei. A evoluat bine, dinamoviștii prestînd același joc spectaculos, eficace. O echipă simpatică, plăcută de urmărit, cu valori de primă mărime care... s-a jucat cu șansele avute. Cu mai multă sobrietate și concentrare putea obține, evident, mai mult. Perspective frumoase pentru campionatul viitor. **STEAUA (P. Cosmănescu)** n-a strălucit așa cum era de așteptat. Au existat, este drept, accidentări. Totuși... **GRIVIȚA ROȘIE (V. Moraru),** în acest an a... încheiat plutonul echipelor fruntașe ale campionatului. Cu un lot în care principala „carie" a constituit-o vîrsta, nu se putea mai mult. „XV"-le griviţenilor a ținut piept, în special, prin tehnica și rutina jucătorilor săi.

Vorbind despre echipele din cea de a doua jumătate a clasamentului, ne vom referi, în primul rînd, la **FARUL CONSTANȚA.** Echipa de pe litoral, antrenată de **D. Ionescu,** a făcut saltul așteptat destul de repede. Formația a fost întinerită, îndrumată către un joc deschis, pe măsura posibilităților jucătorilor ei și, evident, a început să urce, timid pentru început, pe drumul afirmării. Fără turneul din Franța (a cărui utilitate n-o contestăm) echipa ar fi fost mai puțin obosită în final și cu siguranță ar fi acumulat mai multe puncte. Bună, remarcabilă, evoluția formației sibiene — **C.S.M. (B. Boboc).** Harnică, în special acasă, a strîns zestre pentru un onorabil loc 7. Pe locul următor a sosit **RULMENTUL (V. Călin),** aceeași echipă de bîrlădeni pasionați jucători de rugby, împăcată mai mult cu gîndul de pepinieră decît de... performeră. **POLITEHNICA IAȘI (N. Balcan)** a fost prea puțin pretențioasă cu ea însăși și, deși putea mai mult, a rămas în sfera mediocrității. Formația ieșeană n-a fost pe măsura suratelor ei studențești din campionat. Cuvinte bune se cuvine să adresăm mai degrabă, **SPORTULUI STUDENȚESC (Al. Carnabel),** care a avut în retur o comportare bună. Echipa studenților bucureșteni — pe locul penultim la finele turului — și-a completat lotul, sportivii ei au luptat cu succes pentru omogenizare și, în retur, au avut o evoluție superioară, reușind cîteva performanțe foarte bune. Păcat că unele frămîntări interne, solicitarea jucătorilor în diverse loturi și poate chiar o pregătire fizică insuficientă au făcut ca pe „harta" alb-negrilor să apară „catastrofa Gloria" și alte rezultate neașteptate față de evoluțiile anterioare. Vom primi, sîntem siguri, mai mult de la Sportul studențesc în campionatul viitor.

Zbuciumată și plină de emoții a fost existența în prima divizie a țării, a **GLORIEI (M. Naca).** Jucînd avîntat, uneori suficient de legat, echipa metalurgiștilor și-a prelungit, mai ales în ultima parte a campionatului, viza de ședere în divizia A. Codașă, **AGRONOMIA CLUJ (Al. Paloșanu).** De necrezut, față de posibilitățile antrenorului, echipei, orașului. Din lipsă de sprijin, formația studenților Agronomiei a rămas pe ultimul loc și a retrogradat. O undă de regret pentru regresul acestei formații, care reprezintă, de fapt, pasiunea recunoscută pentru rugby a clujenilor, locuitorii orașului în care există, după cum se știe, un mare și puternic centru studențesc.

CLASAMENT FINAL

1. Univ. Timișoara	22	18	0	4	283—141	58
2. Știința Petroșani	22	16	2	4	231—115	56
3. Dinamo București	22	14	2	6	306—161	52
4. Steaua București	22	13	4	5	341—153	52
5. Grivița Roșie București	22	11	4	7	294—226	48
6. Farul Constanta	22	10	0	12	207—263	42
7. C.S.M. Sibiu	22	9	1	12	167—191	41
8. Rulmentul Bîrlad	22	9	1	12	156—199	41
9. Politehnica Iași	22	8	0	14	184—243	38
10. Sportul studențesc Buc.	22	7	1	14	200—266	37
11. Gloria București	22	5	1	16	162—295	33
12. Agronomia Cluj	22	4	0	18	114—392	30

„Încercare" reușită pentru provincie

Desen de AD. CLENCIU

Modesto FERRARINI

COMPUTERUL OLIMPIC „GOLYM"

(Urmare din pag. 1)

lui. Operatorul-șef introduce o nouă fișă. Răspunsul e la fel de prompt: **„A fi orgolios la Olimpiadă, înseamnă a ținti unul din primele 13 locuri «la general», într-un concurs cu... 130 de țări participante".**

— Ce șanse acordați echipei României la München?

— În cinci ediții ați obținut 389,75 de puncte, adică, în medie, 77,95 de puncte pe ediție. Pentru München întrevăd 100 puncte.

— Nu credeți că e puțin?

— Nu cred. Trebuie să țin seama de ofensiva sportului african și de marele acumulator de puncte care se numește echipa R. D. Germane.

— Puteți face un pronostic pentru medalii?

— Nu sînt astrolog. Sînt un modest calculator. Orice pronostic la capitolul medalii, mai ales cînd se dau nume, este o dovadă de superficialitate.

— Nu vreau nume.

— În cinci ediții ați obținut 54 de medalii, cu o medie de 11 medalii, dintre care trei de aur. N-ar fi absurd să sperați acum în 15 medalii — pentru că aveți Mexicul tot cu 15.

— Care ar fi ramura favorită pentru aur?

— Totul depinde de voința fetelor dv. Eu nu pot uita că toate cele 9 medalii olimpice de atletism ale României aparțin fetelor... Dar pentru că forța mea e în calculul probabilităților, mă simt obligat să spun că cele mai puternice argumente le are tirul, adică singurul sport românesc prezent cu cel puțin o medalie în toate edițiile.

— Aș încerca o întrebare de control. Un sportiv român, maestru emerit, susține că la caiac-canoe putem obține 30 de puncte. Credeți ce e o exagerare?

— Aș înclina să spun că nu. Cînd o echipă obține 26 de puncte în 1956 și, mai ales, 27 de puncte la Roma — cu o singură medalie de bronz! — cele 30 de puncte nu mi se par imposibile...

— Ați aflat, desigur, că americanul Randy Matson, deși a aruncat 20,57 m la greutate în concursul de selecție, nu va pleca la München, pentru că s-a clasat abia pe locul 4. Nu credeți că aceasta este cea mai mare surpriză a avanpremierei olimpice?

— Nu cred.

— De ce?

— Există cel puțin pentru mine, o surpriză mult mai mare.

— Lee Evans?

— Nu. Sînteți încă foarte departe. Cea mai mare surpriză îmi pare a fi discul feminin românesc. Cînd o federație de atletism națională își permite să fixeze o normă olimpică cu 4 metri mai mare decît baremul olimpic internațional, un computer serios poate interpreta acest lucru ca o formă... nu de orgoliu... ci de trufie. Dar cînd cu o lună și jumătate înainte de începerea Jocurilor, Olimpia Cataramă riscă să rămînă acasă, deși a aruncat cu peste 5 metri mai mult decît baremul olimpic, atunci dă-mi voie să spun că asta e o surpriză mai mare decît Matson sau Evans.

— Care dintre cele trei discobole se va plasa mai bine?

— Repet, nu sînt astrolog. Și, în afară de asta, cunosc foarte bine povestea Liei Manoliu.

— Ce părere aveți despre boxerii români?

— Mă abțin. Într-un sport în care o arcadă sîngerîndă te trimite în colț, computerul nu poate avea viziuni. Și mai e ceva. Știu din statisticile noastre că, în 1956, nici unul din predecesorii mei nu a prevăzut primul miracol sportiv românesc.

— Cel fel de miracol?

— Cele patru medalii cucerite de cei patru boxeri români veniți în Australia.

— Aveți, într-adevăr, o memorie prodigioasă.

— Memoria e rezolvată. Previziunile — mai puțin. Acum un an am fost „înarmat" cu toate datele privind construcțiile olimpice. Apoi am fost întrebat în legătură cu data cînd se vor încheia aceste construcții. Și am răspuns cu conștiința împăcată: în 1973! După cum vezi, însă, construcțiile sînt gata, toate.

— Ce trebuie să înțeleg prin asta?

— Că mașina propune, iar omul dispune...

HIPISM

DUMINICĂ: DERBYUL DE TRAP

Hipodromul ploieștean programează în cadrul reuniunii de duminică cel de-al 49-lea Derby de trap.

Dacă din capul locului se impune precizarea că generația cailor de patru ani este sub nivelul generațiilor similare din ultimul deceniu, e tot atît de adevărat că marele premiu exercită totuși o atracție deosebită datorită tocmai faptului că între majoritatea trăpașilor participanți există un cert echilibru valoric, care anticipează perspectiva unei lupte înverșunate pentru cucerirea victoriei. În baza rezultatelor din acest an drept favorită poate fi apreciată **Struna,** care și-a ameliorat sensibil recordul carierii și a ajuns în vîrful ierarhiei. Eleva lui Oană descinde din ceea ce în limbaj hipic se numește „o familie nobilă", adică din părinți care ei înșiși au cucerit Derbyul: **Fulg** (1957) și Straja (1960). De altfel, acest cuplu a mai produs o descendentă învingătoare în marea alergare: Silistra (1966). Cum s-ar spune, „ce se naște din pisică"... Numai că în realitate lucrurile nu se vor desfășura atît de simplu, pentru că adversarii nu vor concura sub influența unor zicale! Struna are însă avantajul că va avea în colega sa de antrenament, **Huluba,** o prețioasă auxiliară, amintind parcă succesul antrenorului Oană din 1962 cînd a ocupat în clasicul premiu primele două locuri la sosire, prin Baical și Turela. Principalii lor adversari sînt în ordine: **Hibrid, Torpedo, Senior, Filtru** și **Rigla.** Primul este un element pe care nu s-a putut conta niciodată. Are un caracter imposibil, care-l încadrează într-o anumită categorie de cursieri „intitulată cai lunateci! S-ar putea însă să capete tocmai în ziua Derbyului un accent de luciditate și deoarece este foarte bine înzestrat atît sub raportul vitezei, cît și al rezistenței pentru un parcurs de 2.800 de metri, este capabil să cîștige. Torpedo era socotit la începutul anului prezumtivul învingător. Între timp însă, starea picioarelor nu i-a mai permis să înregistreze nici un spor de valoare. În situație similară este de altfel și **Senior.** Totuși și unul și celălalt rămîn elemente de bază pentru lupta finală. **Filtru** are preferința de a fugi în fruntea plutonului pentru a demonstra tot ce poate. Bineînțeles că adversarii se vor grăbi să-i contracareze predilecția. În plus, el nu excelează la capitolul corectitudinii, greșind mersul cu multă ușurință. Cît privește pe Rigla, ea s-a comportat remarcabil în „premiul de încercare" cînd și-a ameliorat recordul carierei. Cu încă un plus de valoare, fiica lui Fanfaron devine redutabilă.

Acestea sînt în linii mari coordonatele în limitele cărora principalii concurenți vor purta lupta pentru cucerirea victoriei. Și dacă sub raportul valorii performantelor s-ar putea să nu obținem o satisfacție deplină, este cert că vom avea de urmărit un spectacol pasionant.

Niddy DUMITRESCU

CEI MAI MICI JUNIORI ȘI-AU DESEMNAT CAMPIONII

Aproape 500 de tineri atleți din întreaga țară au participat timp de 3 zile, pe noul stadion municipal din Brăila, la întrecerile campionatelor naționale rezervate juniorilor din categoria a III-a. Din noianul de rezultate vom sublinia pe cele realizate de **Valter Vogel** la greutate și ciocan, de **Dorina Bursuc** în probele de alergări și **Coriolan Condovezi** la aruncarea discului. Cele mai bune performanțe:

JUNIOARE — greutate: **Rodica Buzgău** (Șc. Sp. Arad) 10,36 m, Tereza Hîrlea (Șc. Sp. Gh. Dej) 10,15 m, Melania Imre (Știința Sighișoara) 9,93 m; lungime: **Mihaela Stoica** (Șc. Sp. A. Buc.) 5,46 m, Corina Tifrea (Lic. 2 Brașov) 5,36 m, Alice Sandu (Șc. Sp. A. Buc.) 5,16 m; disc: **Nela Damian** (Șc. Sp. Constanța) 30,44 m, Viorica Alexe (Șc. Sp. A. Buc.) 30,28 m, Dana Ghițu (Șc. Sp. Reșița) 29,28 m, Marioara Tacorian (Șc. Sp. Brașov) 29,28 m; 80 m: **Daniela Trandafir** (C. S. Brăila) 10,4, Angela Puglișan (CSM Cluj) 10,4, Eleke Martini (Șc. gen. Bod) 10,6; 500 m: **Dorina Bursuc** (Șc. Sp. Cuc.) 1:18,0, Ecaterina Gheorghe (Constructorul Buc.) 1:20,7, Maria Lăzărescu (Șc. Sp. Petroșani) 1:22,6; 300 m: **Dorina Bursuc 41,8,** Maria Lăzărescu 43,3, Daniela Trandafir 44,2; suliță: **Luminița Comărniceanu** (L.E.A. Cîmpulung Mușcel) 30,60 m, Eva Bonto (C. S. Baia Mare) 30,14 m, Luminița Timofte (Șc. Sp. Gh. Dej) 29,06 m; înălțime: Cleopatra Farcaș 1,58 m, Mihaela Șerban (C. S. Brăila) 1,54 m, Dana Mareș (Lic. I. Slavici Arad) 1,50 m; 80 m g: **Mihaela Stoica** (Șc. Sp. A. Buc.) 12,1, Victoria Hapa (Mureșul Tg. Mureș) 12,8, Alice Sandu 12,9;

JUNIORI — disc: **C. Condovezi** (Șc. Sp. Arad) 50,28 m, N. Croitu (Șc. Sp. Constanța) 49.70 m, G. Constantinescu (Șc. Sp. A. Buc.) 48,92 m; greutate: **V. Vogel** (Șc. Sp. A. Buc.) 15,02 m, C. Andoroszi (Șc. Sp. Arad) 12,63 m, I. Grosu (Lic. Fetești) 12,07 m; 600 m: **V. Taliu** (Șc. Sp. Baia Mare) 1:30,6, B. Ciocoș (Lic. 4 Timișoara) 1:31,1, V. Goneș (Ceahlăul Piatra Neamț 1:31,3; 90 m g: **E. Alexe** (Șc. Sp. A. Buc.) 12,6, **P. Ionescu** (Șc. Sp. A. Buc. 12,8, A. Cocor (Sc. Sp. Constanța) 13,4; 80 m: **I. Popescu** (Șc. Sp. Galați) 9,3, M. Cîorîșni (Șc. Sp. Craiova) 9,4, D. Ionescu (Lic. 35 Buc.) 9,5; înălțime: **M. Cosma** (Șc. Sp. Oradea) 1,78 m, A. Kerestes (Șc. Sp. Cluj) 1,78 m, V. Costache (Șc. Sp. A. Buc.) 1.78 m; 3 km marș: **Gh. Uceanu** (Viitorul Buc.) 14:40,4, D. Mihai (C. S. Baia Mare) 14:46,6, M. Plutiș (Șc. Sp. A. Buc) 15:46,4; ciocan: **V Vogel** 51,40 m, L. Szilagy (Viitorul Buc.) 42,18 m, L. Beglan (Șc. Sp. A. Buc) 37,81 m; 200 m g: **P. Ionescu** 27,5 nou record, I. Lascău (Șc. Sp. Reșița) 28,2, A. Covor (Șc. Sp. Constanța) 29,1; prăjină: **L. Minecan** (CSȘ Buc.) 3,65 m, M. Deagu (CSȘ Buc.) 3,00 m, C. Messe (Șc. Sp. Sibiu) 3,00 m; suliță: **I. Butnaru** (CSM Iași) 50,96 m, V. Lucu (Șc. Sp. Craiova) 48,70 m, N. Croitu 47,44 m; lungime: **E. Alexe** 6,33 m, S. Andrei (C. A. Roman) 6,23 m, V. Costache 6,16 m; 300 m: **S. Tagui** (Șc. Sp. Brașov) 37,4, M. Cîorolanu (Șc. Sp. Craiova) 37,6, M. Săbău (Șc. Sp. Oradea) 38,8.

Traian ENACHE-coresp.

TEATRUL BULANDRA

și

TELEVIZIUNEA ROMÂNĂ

Prezintă

numai DUMINICĂ 16 iulie, ora 20,30

LA

TEATRUL DE VARĂ „23 AUGUST"

MARELE SPECTACOL MUZICAL DISTRACTIV

SUPER ESTIVAL 1972

cu

TOMA CARAGIU

DEM RADULESCU — OCTAVIAN COTESCU

ION BESOIU

GINA PATRICHI — VIRGIL OGAȘANU

și

Elena Caragiu, Violeta Andrei, Mariella Petrescu, Dan Damian, Gheorghe Oprina

Solistă

ANDA CALUGAREANU

Conducerea muzicală

SILE DINICU

artist emerit

Prezentarea

PAUL SAVA

Biletele se vînd la casa din bd. Schitu Măgureanu nr. 1 — Podul Izvor — tel. 14.60.60, iar în seara spectacolului la casele teatrului de vară „23 August", tel. 21.47.87. (5706)

fotbal

PROGRAMUL
TURULUI CAMPIONATULUI DIVIZIEI A (ediția 1972-1973)

ETAPA I — 20 AUGUST

Reșița :	C.S.M.	—	Steagul roșu
București :	Steaua	—	A. S. Armata
Craiova :	Universitatea	—	Rapid
Arad :	U.T.A.	—	F. C. Argeș
Constanța :	Farul	—	C.F.R.
Ploiești :	Petrolul	—	Dinamo
București :	Sportul stud.	—	Sport Club
Cluj :	Universitatea	—	Jiul

ETAPA A II-a — 27 AUGUST

București :	Dinamo	—	Universitatea Cv.
Pitești :	F. C. Argeș	—	Universitatea Cluj
Brașov :	Steagul roșu	—	Farul
Cluj :	C.F.R.	—	Steaua
Bacău :	Sport Club	—	C.S.M. Reșița
Tg. Mureș :	A. S. Armata	—	Sportul studențesc
Petroșani :	Jiul	—	Petrolul
București :	Rapid	—	U.T.A.

ETAPA A III-a — 10 SEPTEMBRIE

Reșița :	C.S.M.	—	C.F.R.
Arad :	U.T.A.	—	Dinamo
Ploiești :	Petrolul	—	Sport Club
București :	Sportul stud.	—	Steagul roșu
Constanța :	Farul	—	A. S. Armata
Craiova :	Universitatea	—	F. C. Argeș
Cluj :	Universitatea	—	Rapid
București :	Steaua	—	Jiul

ETAPA A IV-a — 24 SEPTEMBRIE

București :	Rapid	—	Steaua
Pitești :	F. C. Argeș	—	Farul
Tg. Mureș :	A. S. Armata	—	Universitatea Cluj
Petroșani :	Jiul	—	C.S.M. Reșița
Brașov :	Steagul roșu	—	U.T.A.
București :	Sportul stud.	—	Dinamo
Bacău :	Sport Club	—	Universitatea Cv.
Cluj :	C.F.R.	—	Petrolul

ETAPA A V-a — 1 OCTOMBRIE

Tg. Mureș :	A. S. Armata	—	Universitatea Cv.
Reșița :	C.S.M.	—	Sportul studențesc
Ploiești :	Petrolul	—	Steagul roșu
București :	Rapid	—	C.F.R.
Constanța :	Farul	—	Steaua
Arad :	U.T.A.	—	Jiul
București :	Dinamo	—	F. C. Argeș
Cluj :	Universitatea	—	Sport Club

ETAPA A VI-a — 8 OCTOMBRIE

București :	Sportul stud.	—	U.T.A.
Pitești :	F. C. Argeș	—	Petrolul
Petroșani :	Jiul	—	Dinamo
Bacău :	Sport Club	—	Farul
Cluj :	C.F.R.	—	A. S. Armata
Craiova :	Universitatea	—	Universitatea Cluj
București :	Steaua	—	C.S.M. Reșița
Brașov :	Steagul roșu	—	Rapid

ETAPA A VII-a — 15 OCTOMBRIE

Petroșani :	Jiul	—	C.F.R.
București :	Dinamo	—	Steagul roșu
Bacău :	Sport Club	—	Steaua
Tg. Mureș :	A. S. Armata	—	F. C. Argeș
București :	Rapid	—	Petrolul
Constanța :	Farul	—	Universitatea Cv.
Cluj :	Universitatea	—	Sportul studențesc
Arad :	U.T.A.	—	C.S.M. Reșița

ETAPA A VIII-a — 22 OCTOMBRIE

Ploiești :	Petrolul	—	Farul
București :	Rapid	—	Dinamo
Cluj :	C.F.R.	—	Universitatea Cluj
Craiova :	Universitatea	—	Jiul
Arad :	U.T.A.	—	Sport Club
Reșița :	C.S.M.	—	A. S. Armata
București :	Steaua	—	Sportul studențesc
Brașov :	Steagul roșu	—	F. C. Argeș

ETAPA A IX-a — 5 NOIEMBRIE

București :	Steaua	—	Universitatea Cluj
Petroșani :	Jiul	—	Steagul roșu
București :	Sportul stud.	—	Universitatea Cv.
Pitești :	F. C. Argeș	—	Sport Club
Tg. Mureș :	A. S. Armata	—	Dinamo
Cluj :	C.F.R.	—	U.T.A.
Constanța :	Farul	—	Rapid
Reșița :	C.S.M.	—	Petrolul

ETAPA A X-a — 12 NOIEMBRIE

Pitești :	F. C. Argeș	—	Sportul studențesc
Bacău :	Sport Club	—	A. S. Armata
Cluj :	Universitatea	—	Farul
Craiova :	Universitatea	—	Steaua
Brașov :	Steagul roșu	—	C.F.R.
București :	Dinamo	—	C.S.M. Reșița
Ploiești :	Petrolul	—	U.T.A.
București :	Rapid	—	Jiul

ETAPA A XI-a — 15 NOIEMBRIE

Petroșani :	Jiul	—	Sport Club
Brașov :	Steagul roșu	—	Universitatea Cv.
Arad :	U.T.A.	—	A. S. Armata
Reșița :	C.S.M.	—	Rapid
Ploiești :	Petrolul	—	Universitatea Cluj
București :	Steaua	—	F. C. Argeș
Cluj :	C.F.R.	—	Dinamo
București :	Sportul stud.	—	Farul

ETAPA A XII-a — 19 NOIEMBRIE

București :	Sportul stud.	—	Rapid
Cluj :	Universitatea	—	C.S.M. Reșița
Pitești :	F. C. Argeș	—	Jiul
Tg. Mureș :	A. S. Armata	—	Steagul roșu
Constanța :	Farul	—	U.T.A.
Craiova :	Universitatea	—	Petrolul
București :	Dinamo	—	Steaua
Bacău :	Sport Club	—	C.F.R.

ETAPA A XIII-a — 26 NOIEMBRIE

Reșița :	C.S.M.	—	Universitatea Cv.
București :	Rapid	—	A. S. Armata
Brașov :	Steagul roșu	—	Sport Club
București :	Dinamo	—	Universitatea Cluj
Ploiești :	Petrolul	—	Sportul studențesc
Petroșani :	Jiul	—	Farul
Cluj :	C.F.R.	—	F. C. Argeș
Arad :	U.T.A.	—	Steaua

ETAPA A XIV-a — 10 DECEMBRIE

Cluj :	Universitatea	—	Steagul roșu
București :	Steaua	—	Petrolul
Constanța :	Farul	—	C.S.M. Reșița
București :	Sportul stud.	—	C.F.R.
Craiova :	Universitatea	—	U.T.A.
Pitești :	F. C. Argeș	—	Rapid
Tg. Mureș :	A. S. Armata	—	Jiul
Bacău :	Sport Club	—	Dinamo

ETAPA A XV-a — 17 DECEMBRIE

Ploiești :	Petrolul	—	A. S. Armata
Cluj :	C.F.R.	—	Universitatea Cv.
București :	Rapid	—	Sport Club
București :	Dinamo	—	Farul
Brașov :	Steagul roșu	—	Steaua
Petroșani :	Jiul	—	Sportul studențesc
Arad :	U.T.A.	—	Universitatea Cluj
Reșița :	C.S.M.	—	F. C. Argeș

LISTA ARBITRILOR F. I. F. A. PENTRU ANUL 1972-1973

Aurel Bentu, Kevork Ghemigean, Gheorghe Limona, Constantin Petrea, Nicolae Petriceanu (toți din București), Otto Anderco (Satu Mare) și Nicolae Rainea (Bîrlad).

LOTUL ARBITRILOR DE DIVIZIA A ÎN 1972-1973

BUCUREȘTI: **Aurel Bentu, Mircea Bică, I. Drăghici, C. Dinulescu, K. Ghemigean, Gh. Limona, C. Niculescu, V. Pădureanu, Const. Petrea, N. Petriceanu, Alex. Pîrvu, Gh. Popovici**; PITEȘTI: **Ioan Chilibar**; ORADEA: **M. Bădulescu**; BRAȘOV: **Const. Ghiță, Tr. Moarcăș**; BRĂILA: **Tudorel Leca**; CLUJ: **Ion Cîmpeanu, Sever Mureșan, Vasile Topan**; GALAȚI: **Grigore Birsan, Vasile Liga**; IAȘI: **Mircea Rotaru**; TG. MUREȘ: **Ioan Rus, Zoltan Szecsei**; PLOIEȘTI: **Nicolae Cursaru, E. Vlaicu**; SATU MARE: **Otto Anderco**; MEDIAȘ: **Petre Sotir**; TIMIȘOARA: **Gabriel Blau**; VASLUI: **Emil Păunescu**; BIRLAD: **Nicolae Rainea**; CONSTANȚA: **Zaharia Drăghici.**

MECIUL DE TAINĂ

Rămîne un mister al ființei omenești cum doi dintre cei mai experimentați bărbați ai televiziunii au putut să scape pe gură, la capătul acestei sublime finale Smith — Năstase, ideea formulată în termeni generoși, dar de fapt profund nefericiți: „să nu-l repudiem pe Năstase!"... Firește că nimeni dintre noi nu știa ce spune, după ce Smith a revenit de la 0—40, la ultimul ghem... Cunosc un ziarist care, imediat după meci, s-a dus să-și facă electrocardiograma. În timpul setului II, eu am luat extraveral, într-atît mă înnebunea gîndul că Năstase nu-și dă seama că e în zi mai bună decît Smith și nu are de ce să se enerveze. Secretarul general de redacție al „Contemporanului" avea dureri cumplite de stomac fiindcă nu se putea decide să închidă dracului televizorul... Bun, toate astea sînt de înțeles, cu putină logică și cu putin diazepam. Dar ideea de a ne ruga „să nu-l repudiem pe Năstase" rămîne o enigmă, dacă înlăturăm singura explicație cît de cît valabilă: comentatorii televiziunii sînt și mai emotivi decît noi telemuritorii! Ei au și mai multe de învățat — dacă se poate spune așa — de la Smith, deși tot stau și mă întreb ce se poate învăța în acest domeniu? E ca și cum m-aș uita mult și bine la Neil Armstrong, ca să învăț cum să păsesc pe Lună! Smith e din rasa asta, a cosmonauților...

Să mi se permită ca elogiul cel mai înalt adus lui Năstase să fie elogiul covîrșitorului său adversar. Nu numai că nu am de gînd „să-l repudiez pe Ilie", dar trebuie să recunosc că Smith m-a cucerit, ca niciodată. Cea mai paradoxală performanță a lui Năstase (și a acestei încîntătoare transmisii britanice, cu prim-planurile ei demne de marile filme) este că i-a dat lui Smith o dimensiune fantastică, cel putin în ochii mei. Iată un om pe care geniul adversarului nu-l complexează, fantezia, poezia, arta, inspirația — tot ce se pune cu atîta sentimentalism pe seama lui Năstase, Santana sau Rosewall — nu-l doboară. E imposibil ca Smith să nu vadă că Năstase joacă un alt tenis decît el, mult mai nebunesc, mai riscant, fastuos, cu mult mai multe șanse de a seduce mulțimea. Ei bine, pe dinăuntru, Smith e la fel de fastuos ca tenisul lui Ilie. În meciul invizibil, de taină deplină care se joacă paralel cu cel vizibil și la care prea puțini ajung cu ochiul, în încordarea sa nervoasă, în forța sa psihică — Smith e genial, e imens, e uluitor și la urma urmei — profund uman. Sănătatea lui morală este absolut emotionantă (trimisul special al lui „L'Equipe" la Wimbledon susține chiar că această „sănătate e dovada cea mai deplină a inteligenței în tenisul jucat pe iarbă"). Puterea de a recupera după fiecare cădere, după fiecare îngenunchiere — și Ilie l-a „doborît" nu o dată, dar niciodată decisiv! — rapiditatea cu care Smith își revine nu mi s-au părut mai putin fascinante decît „nebunia" lui Năstase. Smith recuperează o durere, „își linge o rană", sîngerează scurt, între două mingi ale aceluiași ghem. Enervările sale sînt imperceptibile, greselile sale — unele enorme cît ale lui Năstase sau Kodes — nu au, în nici un caz, rolul de a-l mînia și de a-l îndurera mai rău. La genii ca Năstase — și aceasta nu e deloc o imputare ci o constatare asupra unui fond pe care nu cred că-l poate modifica fundamental — la oameni de poezia lui, recuperarea nervoasă a unei deznădejdi se face după pierderea unui set. (Analiza lui Țiriac, duminică seară, a fost exemplară). Probabil că din acest dezechilibru superb vine și frumusețea jocului lui. Probabil că din acest echilibru de cosmonaut, din această rezistență de Frazier în fața durerilor provocate de diavolești reguli ale jocului — vine măreția lui Smith. Năstase „poate învinge pe oricine în lume" (cum scrie „L'Equipe") dar încă nu l-a putut învinge pe Năstase; Smith a cîștigat de mult la el însuși și de aceea are întotdeauna șanse de a-l învinge pe Năstase. El are un meci cîștigat în plus. Un meci decisiv, cucerit în adînc, în întunericul ființei unde se cîștigă atît de greu...

Ceea ce nu înseamnă să rămînem triști și să ne bucurăm că F. C. Argeș a căzut bine în primul meci european. E vremea să ne mai săltăm și noi în noroc — că invers, de psihanaliza nesansei și de analiza înțeleaptă a esecurilor, eu unul m-am cam săturat. Să mai aibă ghinion și Arris Luxemburg!

BELPHEGOR

11. FARUL

Ternă, mediocră, sub realizările campionatului precedent, evoluția **Farului**, în ediția 1971—72, aflată, în momentul de față la ora analizelor! Nu-i vorba de locul 11 ocupat la sfîrșitul întrecerii, ci de comportarea de ansamblu a fotbaliștilor constănțeni (au tremurat de frica retrogradării pînă în ultima clipă) de-a lungul celor două sezoane ale competiției, toamnă-primăvară, în jocurile disputate acasă și, mai ales, pe terenuri străine, acolo unde o echipă, o adevărată... echipă, își onorează, îndeobște, cartea de vizită.

Or, ce ne spune la acest capitol ediția recent încheiată?

Că formația Farul n-a cunoscut bucuria victoriei în nici o partidă din cele 15 disputate în deplasare, ea, tocmai ea, care (vă mai amintiți?) în campionatul trecut își făcuse un titlu de glorie din a fi spaima „bucureștenilor" pe terenurile Capitalei.

PRECUM... NISIPURILE MIȘCĂTOARE

DIVIZIA A 1971-1972 Retrospectivă

Singurele reușite în deplasare, dacă le putem numi astfel — cele patru egaluri — constituie mult prea puțin în „statistica deplasărilor" — un noian de înfrîngeri (11 la număr) și un golaveraj negativ: 28 de goluri primite față de numai 6 înscrise...

★

Reamintindu-ne bine, vom observa că ceva semne ale regresului constănțean avusesem încă din partea a doua a campionatului anterior, cînd Farul începuse coborîrea pe tobogan. Obosise echipa, se mai anunțau și două plecări (**Pieșa, Badea**) dintre care cea a ex-ploieșteanului — piesă importantă la mijlocul terenului — avea să zdruncine întreg echilibrul formației constănțene. Și iată-l pe antrenorul **Robert Cosmoc** obligat să treacă la refacerea „11"-lui, treabă și mai anevoioasă, din start, cînd, trei etape la rînd, i-a lipsit Antonescu.

La dispoziția sa se afla un lot de 21 de jucători cu care Cosmoc a început tatonarea în toate liniile. Lucru firesc pentru primele meciuri, chiar și pentru întregul tur de campionat, întrucît, s-o recunoaștem cu toții, o reașezare a formației, indiferent care, nu se efectuează cît ai bate din palme chiar dacă la Farul nu a fost cazul să se reconstruiască din temelii.

Și, astfel, în toată prima parte a întrecerii, aproape etapă de etapă, antrenorul a avut de efectuat modificări, unele de-a dreptul spectaculoase, dar, cum spuneam, pe moment acceptabile. A mutat jucători de pe o parte pe alta (**Ghirca** — fundaș stînga, apoi, din nou, dreapta), dintr-o linie într-alta (**Antonescu** — cînd fundaș, cînd mijlocaș, **Tănase** — cînd mijlocaș, cînd înaintaș, la fel și în cazul lui **Tufan** și al lui **Oprea**), ajungînd să epuizeze aproape întreaga gamă a combinațiilor pentru a ajunge la cea mai bună formulă.

Cele numai 13 puncte, săracul bilanț al turului, se justificau în această fază de experiment, dar, vai, pentru Farul, perioada de căutări, de incertitudini nu luase sfîrșit...

★

...Ele vor continua, în bună măsură, și în cea de a doua parte a competiției, oferindu-ne, în final, un tablou general deosebit de ilustrativ și de grăitor în privința INSTABILITĂȚII ECHIPEI. Întrucît spațiul nu ne permite o desfășurare mai largă, să ne referim, cu exemplificările noastre, nu la fiecare post în parte, ci numai la compartimente, în ansamblul lor. Vom vedea, astfel, că pentru perechea fundașilor centrali (un cuplu-cheie în mecanismul apărării imediate și al sistemului defensiv luat în general) antrenorul Farului a folosit următoarele formule: **Bălosu — Mareș, Antonescu — Bălosu, Bălosu — Stoica, Antonescu — Mareș, Antonescu — Stoica**, încheind ultimele două etape cu una utilizată foarte rar pe parcursul experimentelor și anume cu **Antonescu — Mareș**...

Cu mari fluctuații și, deci, instabilă, și linia mijlocașilor (indiferent de sistemul în care s-a încadrat, mai mult în 1—4—3—3 și doar în unele partide disputate acasă (1—4—2—4) unde Farul a prezentat opt nume de jucători: **Tănase, Tufan, Mustață, I. Constantinescu, Oprea, Goleac, Antonescu** și **Mihu**, ultimul apărînd în etapa a XXIII-a (la București, cu Dinamo) și reușind să se titularizeze. Rulînd atît de mulți mijlocași, antrenorul **Cosmoc** a folosit prea variate formule, chiar și pe parcursul returului: pe **Tănase** cu **Antonescu**, pe **Tănase** cu **Goleac**, pe **Tănase** cu **I. Constantinescu**, pe **Oprea** cu **I. Constantinescu**, pe **Antonescu** cu **Mihu**, în sfîrșit, pe **Oprea** cu **Mihu**...

LOTUL FOLOSIT: Ștefănescu, Stoica, Bălosu, Mareș, Ghirca, Mustață, Tănase, Oprea, Tufan, Caraman, Kallo, Ologu, Turcu, I. Constantinescu, Antonescu, N. Constantinescu, Goleac, Nistor, Rădulescu, Popa, Mihu.

Plutonul înaintașilor este mare și el, folosit într-o amețitoare sarabandă a formulelor pentru jucători, suporteri și, credem noi, chiar și pentru antrenor. Ne vom rezuma aici în a înșira numai numele lor: **Oprea, Caraman, Kallo, Ologu, Tănase, Tufan, Turcu, I. Constantinescu, Goleac** și **Rădulescu**. În total, 10 înaintași (între care doi joly-jokeri, **Tănase** și **Oprea** — cînd mijlocași, cînd înaintași) au oferit mult prea multe posibilități, calculate, însă, după cum s-a văzut, prea puțin la cîștig. Întrucît, în liniile lui mari, și returul (doar 14 puncte în 15 partide) a semănat, ca bilanț, cu prima parte a întrecerii. UN BILANȚ, de data aceasta ne referim la cel general (locul 11, 9 victorii, 9 egaluri, 12 înfrîngeri, un golaveraj negativ, 28—38, 27 de puncte). PE MĂSURA MARII FLUCTUAȚII DE JUCĂTORI ȘI FORMULE, ceea ce i-a făcut pe componenții formației de pe litoral să se simtă pe terenurile pe care au evoluat precum pe... nisipurile mișcătoare.

Și cine poate pretinde — apreciind și după finalul echipei în campionat — că experimentul la Farul s-a încheiat?...

G. NICOLAESCU

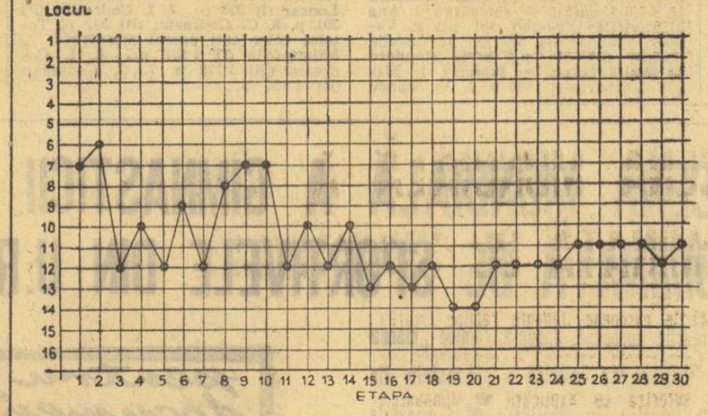

COMUNICATUL F.R. FOTBAL PRIVIND OMOLOGAREA REZULTATELOR ANULUI COMPETIȚIONAL 1971-1972

În urma omologării rezultatelor jocurilor în campionatul Diviziei naționale A pe anul competițional 1971—1972 s-a stabilit: **campioană a țării** — F.C. ARGEȘ PITEȘTI; **retrogradează în Divizia B, Politehnica Iași și Crișul Oradea.**

Au fost omologate rezultatele jocurilor din campionatul echipelor de tineret-rezerve, la sfîrșitul căruia **Universitatea Cluj** a ocupat locul I.

În urma omologării rezultatelor meciurilor din campionatul Diviziei B s-au stabilit următoarele: **Sportul studențesc București** și **C.S.M. Reșița** au promovat în Divizia A; **Poiana Cîmpina, Portul Constanța** (din seria I), **Gaz metan Mediaș** și **Vulturii Textila Lugoj** (seria a II-a) au retrogradat în Divizia C.

Ca rezultat al omologării jocurilor în campionatul Diviziei C, în campionatele județene au retrogradat: din seria I: **Victoria Botoșani** și **Constructorul Iași**; din seria a II-a: **Luceafărul Focșani** și **Gloria Tecuci**; din seria a III-a: **Ș.N. Constanța** și **Portul Brăila**; din seria a IV-a: **Mașini-unelte București** și **Victoria Lehliu**; din seria a V: **Aurora Urziceni** și **Viitorul Slănic**; din seria a VI-a: **Muscelul Cîmpulung** și **Rapid Piatra Olt**; din seria a VII: **Progresul Strehaia**; din seria a VIII-a: **C.F.R. Caransebeș** și **Victoria Caransebeș**; din seria a IX-a: **Constructorul Hunedoara** și **A.S.A. Sibiu**; din seria a X-a: **Gloria Baia Mare** și **Măgura Șimleul Silvaniei**; din seria a XI-a: **Minerul Rodna** și **Progresul Năsăud**; din seria a XII-a: **A.S. Miercurea Ciuc** și **Colorom Codlea.**

Se declară cîștigătoare a „Cupei României", ediția 1971/1972 echipa RAPID București.

Se declară campioană republicană de juniori pe anul 1972 echipa UNIVERSITATEA Cluj.

În urma omologării rezultatelor jocurilor de baraj, au promovat în Divizia B: **Delta Tulcea, Gloria Buzău, Metalul Drobeta Tr. Severin** și **Metrom Brașov.**

★

În anul competițional 1972—1973 se vor desfășura următoarele competiții republicane:

1. CAMPIONATUL DIVIZIEI A — o serie cu 16 echipe după cum urmează: F.C. Argeș, U.T. Arad, Universitatea Cluj, A.S. Armata Tg. Mureș, Steagul roșu Brașov, Sport Club Bacău, Dinamo București, Universitatea Craiova, Steaua București, Rapid București, Farul Constanța, Jiul Petroșani, C.F.R. Cluj, Petrolul Ploiești, Sportul Studențesc București, C.S.M. Reșița.

Echipa clasată pe locul I va primi titlul de campioană republicană.

Echipele clasate pe locurile 15—16, vor retrograda în campionatul Diviziei B.

2. CAMPIONATUL DIVIZIEI B cu 2 serii de cîte 16 echipe împărțite după cum urmează:

Seria I: Progresul București, Ș.N. Oltenița, Politehnica Galați, Metalul București, Progresul Brăila, F.C. Galați, Metalul Plopeni, C.F.R. Pașcani, Ceahlăul P. Neamț, Dunărea Giurgiu, Metalul Tîrgoviște, Chimia Rm. Vîlcea, Știința Bacău, Politehnica Iași, Delta Tulcea, Gloria Buzău.

Seria a II-a: Minerul Baia Mare, Politehnica Timișoara, C.F.R. Arad, Minerul Anina, C.S.M. Sibiu, Metalurgistul Cugir, Gloria Bistrița, Olimpia Satu Mare, Olimpia Oradea, C.F.R. Timișoara, Chimia Făgăraș, Corvinul Hunedoara, Electroputere Craiova, Crișul Oradea, Metalul Drobeta Tr. Severin, Metrom Brașov.

3. CAMPIONATUL ECHIPELOR DE TINERET-REZERVE ale echipelor din Divizia națională A, care se desfășoară pe o singură serie de 16 echipe paralel cu campionatul Diviziei A.

4. CAMPIONATUL DIVIZIEI C, pe 12 serii a cîte 14 echipe, împărțite după cum urmează:

SERIA I

1. Chimia Suceava
2. A.S.A. Cîmpulung
3. Victoria Roman
4. Minerul Gura Humorului
5. Avîntul Frasin
6. Textila Botoșani
7. Foresta Fălticeni
8. Minobrad V. Dornei
9. Unirea Iași
10. Nicolina Iași
11. Fulgerul Dorohoi
12. I.T.A. Pașcani
13. Danubiana Roman
14. Străduința Suceava

SERIA a II-a

1. Rulmentul Bîrlad
2. Minerul Comănești
3. Unirea Tricolor Bîrlad
4. Locomotiva Adjud
5. Viitorul Vaslui
6. U.R.A. Tecuci
7. Textila Buhuși
8. Letea Bacău
9. Oituz Tg. Ocna
10. Trotușul Gh. Gh. Dej
11. Cimentul Bicaz
12. Petrolul Moinești
13. Relonul Săvinești
14. Constructorul Gh. Gh. Dej

SERIA a III-a

1. Carpați Sinaia
2. Șoimii Buzău
3. I.R.A. Cîmpina
4. Petrolistul Boldești
5. Prahova Ploiești
6. Caraimanul Bușteni
7. Victoria Florești
8. Petrolul Berca
9. Chimia Buzău
10. Olimpia Rm. Sărat
11. Flacăra Moreni
12. Automobilul Focșani
13. Poiana Cîmpina
14. Chimia Brazi

SERIA a IV-a

1. IMU Medgidia
2. Constructorul Galați
3. Oțelul Galați
4. Viitorul Brăila
5. Electrica Constanța
6. Marina Mangalia
7. Unirea Tr. Brăila
8. Ancora Galați
9. Cimentul Medgidia
10. Dunărea Tulcea
11. Granitul Babadag
12. Portul Constanța
13. Comerțul Brăila
14. Știința Constanța

SERIA a V-a

1. Unirea Tricolor București
2. Autobuzul București
3. Tehnometal București
4. Celuloza Călărași
5. T.M.B. București
6. Laromet București
7. Fl. Roșie București
8. Sirena București
9. Voința București
10. Dinamo Obor București
11. Olimpia Giurgiu
12. Electronica București
13. Azotul Slobozia
14. Sportul Ciorogîrla sau Viticola Fetești

SERIA a VI-a

1. Progresul Corabia
2. Oltul Slatina
3. Chimia Tr. Măgurele
4. Dacia Pitești
5. Petrolul Tîrgoviște
6. Metalul Mija
7. Petrolul Videle
8. Comerțul Alexandria
9. Unirea Drăgășani
10. Sporting Roșiori
11. Chimia Găești
12. Recolta Stoicănești
13. Răsăritul Caracal
14. Textilistul Pitești

SERIA a VII-a

1. Dunărea Calafat
2. Victoria Craiova
3. St. Roșu Plenița
4. Meva Tr. Severin
5. Minerul Motru
6. Minerul Rovinari
7. Pandurii Tg. Jiu
8. Gorjul Tg. Jiu
9. Minerul Mold. Nouă
10. Metalul Topleț
11. Minerul Bocșa
12. Metalul Oțelul Roșu
13. Vulturii Lugoj
14. Minerul Oravița sau Unirea Tomnatic

SERIA a VIII-a

1. Vagonul Arad
2. Mureșul Deva
3. U.M. Timișoara
4. Electromotor Timișoara
5. Progresul Timișoara
6. Furnirul Deta
7. Minerul Ghelar
8. Gloria Arad
9. Constructorul Arad
10. Minerul Teliuc
11. Victoria Călan
12. Știința Petroșani
13. Minerul Lupeni
14. C.F.R. Simeria

SERIA a IX-a

1. Industria Sîrmii C. Turzii
2. Arieșul Turda
3. CIL Gherla
4. Metalul Aiud
5. Dermata Cluj
6. Unirea Dej
7. Soda Oc. Mureș
8. Tehnofrig Cluj
9. Arieșul C. Turzii
10. Minerul Dr. Petru Groza
11. CIL Blaj
12. Unirea Alba Iulia
13. Minaur Zlatna
14. Aurul Brad

SERIA a X-a

1. Victoria Carei
2. Minerul Baia Sprie
3. Bihoreana Marghita
4. Unirea Zalău
5. Minerul Cavnic
6. Topitorul B. Mare
7. Bradul Vișeul de Sus
8. Someșul Satu Mare
9. CIL Sighet
10. Recolta Sălonta
11. Constructorul B. Mare
12. Voința Carei
13. Rapid Jibou
14. Minerul B. Borșa

SERIA a XI-a

1. Foresta Susenii Bîrgăului
2. Someșul Beclean
3. Mureșul Toplița
4. Viitorul Gheorghieni
5. Lacul Ursu Sovata
6. Minerul Bălan
7. Viitorul Tg. Mureș
8. Chimica Tîrnăveni
9. C.F.R. Sighișoara
10. Textila Odorhei
11. Unirea Cristur
12. Forestierul Tg. Secuesc
13. Carpați Covasna
14. Oltul Sf. Gheorghe

SERIA a XII-a

1. Textila Sebeș
2. Metalul Copșa Mică
3. Gaz Metan Mediaș
4. Vitrometan Mediaș
5. Independența Sibiu
6. U.P.A. Sibiu
7. Lotru Brezoi
8. Oltul Rm. Vîlcea
9. Chimia Or. Victoria
10. Torpedo Zărnești
11. Tractorul Brașov
12. Carpați Brașov
13. Politehnica Brașov
14. I.C.M. Brașov

Echipele clasate pe locul I în cele 12 serii vor participa la baraje pentru promovare în Divizia B.

Acestea vor fi împărțite în patru grupe a cîte 3 echipe. În grupa I se repartizează echipele cîștigătoare din seriile 1, 2 și 3. În grupa a II-a se repartizează echipele cîștigătoare ale seriilor 4, 5 și 6. În grupa a III-a se repartizează echipele cîștigătoare ale seriilor 7, 8 și 9 și în grupa a IV-a se repartizează echipele cîștigătoare ale seriilor 10, 11 și 12.

În grupe, echipele vor juca fiecare cu fiecare pe teren neutru. Echipele clasate pe locul I în fiecare grupă promovează în Divizia B.

Echipele clasate pe locurile 13 și 14 în fiecare serie retrogradează în campionatele județene respective.

În cele 24 locuri rămase libere vor promova direct 8 echipe campioane de județ, din județele cu cele mai puține echipe în Divizia C și, prin baraj, 16 din cele 32 rămase, împărțite pe baza criteriului geografic în 16 perechi. Aceste jocuri se vor desfășura tur-retur.

5. CUPA ROMÂNIEI. Sistemul de disputare rămîne același ca în anul competițional 1971/1972 cu modificările aduse Regulamentului privind clasificarea echipelor de către Biroul federal.

6. CAMPIONATUL REPUBLICAN DE JUNIORI ȘI ȘCOLARI, se va desfășura în 8 serii a cîte 14 echipe fiecare.

Pentru desemnarea echipei campioane se va organiza un turneu final cu 16 echipe împărțite în 4 grupe.

În aceste 16 echipe finaliste se vor număra 12 din campionatul republican (8 cîștigătoare din serii și 4 din cele clasate pe locul II) și 4 formații dintre campioanele județene desemnate prin jocuri eliminatorii.

CAMPIONATELE JUDEȚENE se vor organiza de comisiile județene de fotbal și vor fi aprobate de F.R. Fotbal.

Din campionatele județene vor promova în campionatul Diviziei C 24 echipe care se vor califica — 8 direct din județele cu cele mai puține echipe în Divizia C și 16 echipe prin jocuri de baraj, al cărui sistem de desfășurare este prevăzut în Regulamentul de organizare a activității fotbalistice.

Promovarea în campionatele județene și retrogradarea în campionatele municipale, orășenești și locale se va face în conformitate cu prevederile regulamentului de organizare a activității fotbalistice.

Toate competițiile din anul competițional 1972/1973 se vor desfășura în conformitate cu prevederile regulamentului de organizare a activității fotbalistice.

F. R. FOTBAL

CAMPIONATUL EUROPEAN UNIVERSITAR

ȘI CRAIOVA ÎȘI AȘTEAPTĂ OASPEȚII...

Pentru a ne edifica mai bine asupra modului cum au decurs pregătirile în Cetatea Băniei, în vederea organizării campionatului universitar european grupa I Craiova, am solicitat un scurt interviu tov. **Augustin Brînduse**, președintele C.J.E.F.S. Dolj și al comisiei de organizare, care ne-a spus:

— Comitetul de organizare a luat următoarele măsuri: s-a amenajat sediul centrului de organizare în clădirea CJEFS, compus din două birouri și o sală de ședințe. S-a stabilit ca fiecare delegație străină să fie patronată de cîte o facultate craioveană și de cîte o unitate industrială economică, după cum urmează: echipa U.R.S.S. va fi patronată de Facultatea de medicină și de Combinatul chimic; echipa Cehoslovaciei va fi patronată de Facultatea de electrotehnică și de uzinele Electroputere; echipa Luxemburgului va fi patronată de Facultatea de agronomie și Fabrica de confecții; echipa Tunisiei va fi patronată de Facultatea de științe economice și Uzinele 7 Noiembrie. Unitățile care patronează delegațiile respective vor asigura oaspeților condiții pentru vizitarea facultăților și întreprinderile respective oferindu-le, în același timp, și mici daruri, simbolizînd activitatea lor. S-a stabilit ca echipele să facă vizite la unitățile I.A.S. din împrejurimile Craiovei (I.A.S. Breasta, Goesti, Stația experimentală Simnic și Timburești). S-a amenajat căminul nr. 3, cu patru etaje, din cadrul complexului studențesc, pentru găzduirea oaspeților.

— **Cum se prezintă stadionul central?**

— Lucrările de amenajare a stadionului cît și a vestiarelor și a terenurilor de antrenament sînt pe sfîrșite. În cabinele de transmisii s-au instalat un aparat telex și cinci posturi telefonice. De asemenea, pe toată desfășurarea jocurilor va funcționa un cabinet medical. Centrul de presă al grupei preliminare își are sediul la C.J.E.F.S. Dolj.

Teodor COSTIN-coresp.

TRAGEREA SPECIALA A VACANTEI

atribuie
în număr NELIMITAT

- Premii în bani de valoare fixă și variabilă;
- Autoturisme DACIA 1300 și SKODA S 100.

Se extrag 36 de numere

Se atribuie 25 categorii de premii.

Participarea se face pe variante de 2 lei, 5 lei și 15 lei. Variantele de 15 lei vă dau dreptul de participare la toate extragerile cu mari șanse de cîștig.

Luni 17 iulie, ULTIMA ZI pentru procurarea biletelor.

Rubrică redactată de LOTO-PRONOSPORT

„CĂRȚILE DE VIZITĂ" ALE ADVERSARELOR NOASTRE DIN CUPELE EUROPENE

— Cum s-a desfășurat reuniunea tragerii la sorți de la Zürich —

Deschiderea reuniunii U.E.F.A. de miercuri de la amiază, avînd ca unic punct tragerea la sorți a primului tur din cupele europene, a început cu o întîrziere de o oră, determinată de acel eveniment trist, care a dominat de altfel atmosfera din marea sală de recepții a hotelului „Atlantis" din **Zürich**: decesul președintelui U.E.F.A., Gustav Wiederkehr. Toți membrii Comitetului executiv, delegații echipelor, ziariștii sosiți special pentru reuniune au participat la ceremonia funebră dedicată fostului președinte. Înainte de începerea ședinței s-a păstrat un minut de reculegere în memoria sa. Apoi, **H. Bangertner**, secretarul general al U.E.F.A., a făcut elogiul dispărutului. În privința succesorului lui Wiederkehr, se pare că cele mai mari șanse le au vicepreședinții **Sandor Barcs** (Ungaria) și **Artemio Franchi** (Italia). Comitetul executiv U.E.F.A. a decis, în ședința sa extraordinară de miercuri dimineața, să amîne alegerea noului președinte pînă la viitoarea reuniune.

Minutele tragerii la sorți s-au scurs într-o atmosferă dominată, cum spuneam, de tristul eveniment al morții președintelui U.E.F.A. Singurul moment de rumoare s-a înregistrat în clipa cînd una dintre cele mai cunoscute cîntărețe de muzică ușoară din **Elveția, Ines Torreli**, a extras din urnă numele echipelor **Olympique Marseille** și **Juventus**, din întrecerea campioanelor. Mai notăm că decizia de calificare directă în turul doi a echipelor **Ajax** și **Spartak Trnava** a fost luată pe loc, de membrii comisiei **„Cupei campionilor europeni"**.

Și-acum, scurte prezentări ale celor patru partenere ale echipelor noastre în cupele continentale.

★

S. C. ARRIS BONNAWEG

Campioana Luxemburgului, viitoarea adversară a echipei F.C. Argeș se numește Arris Bonnaweg. *A cucerit de 3 ori campionatul și odată Cupa. În C.E.E. și Cupa cupelor nu a trecut niciodată de turul I. În acest an a cucerit campionatul cu 31 p (din 22 de meciuri), cu un punct mai mult decît eterna ei rivală* U.S. Rummelingen.

Echipa are cîțiva internaționali în frunte cu mijlocașul Weiss *și înaintașul* Kirchen *cei mai buni jucători ai campionilor.*

Bonnaweg *este o periferie a orașului* Luxemburg *(30 000 locuitori) și are un stadion „Parc des Sports", cu o capacitate de 5 000 locuri.*

LANDSKRONA BOYS

Cîștigătoarea Cupei din Suedia, Landskrona Boys, *care va întîlni pe* Rapid București *în „Cupa cupelor" a cucerit trofeul după o luptă dramatică cu I.F.K. Norrkoeping: 0—0; 1—1; 3—2, toate după prelungiri!*

După turul campionatului (în Suedia se joacă primăvara—toamna) Landskrona Boys se află pe locul 6 cu următorul bilanț: 11—3—5—3 14:15 11.

Internaționalii și personalitățile echipei: Kronquist, S. Johansson, P. Oszokopil. *Antrenor:* Hult.

Landskrona — *oraș de lîngă Malmoe, cu o populație de 40 000 de locuitori, are un stadion cu 20 000 de locuri și cu instalație de nocturnă.*

I. F. NORRKOEPING

Adversara echipei U.T.A. în Cupa U.E.F.A., I.F.K. Norrkoeping este una dintre cele mai renumite echipe suedeze, cu o veche și prestigioasă tradiție. Cu ani în urmă aici au jucat frații Nordhal *și* Bild. *În actualul tur al campionatului Norrkoeping a ocupat locul 4 cu următorul bilanț:* 11 — 5 — 4 — 2 *16:13 14.*

Internaționalii echipei sînt Kindvall, Hult, Hultberg *și* Wendt. *Antrenorii echipei sînt foștii internaționali* Lofgreen *și* Martinsson.

Stadionul din Norrkoeping are o capacitate de 25 000 de locuri, dispunînd și el de o instalație pentru jocuri în nocturnă.

LEVSKI — SPARTAK

Alături de T.S.K.A., Levski-Spartak este cea mai bună formație din Bulgaria. Înainte de fuziune cu Spartak, Levski (înființat în 1912) a cîștigat de 11 ori campionatul și de 11 ori Cupa.

Internaționalii echipei: fundașii Gaidarski, Aladjov, Jecev *și înaintașul* Mitkov. *Are o apărare excelentă, dar portarul* Kamenski *este inconstant. Formația aplică sistemul 4—2—4 și 4—3—3, în funcție de adversar și de locul de desfășurare a meciurilor.*

Antrenorul echipei este I. Arsov, *care s-a arătat mulțumit de tragerea la sorți care i-a fixat ca adversar formația* Universitatea Cluj. *În actualul campionat,* Levski-Spartak *a terminat pe locul al doilea.*

ÎN PRELIMINARIILE C. C. E. LA POPICE

AVANTAJUL TERENULUI PROPRIU A FOST HOTĂRÎTOR

● Cea mai bună evoluție românească ● În viitor — toate jocurile pe arene neutre ● Reprezentantele țării noastre pentru ediția 1973

Preliminariile C.C.E. la popice s-au încheiat simbătă, la Tg. Mureș, cînd echipa iugoslavă **Medvesceak Zagreb** a reușit, la capătul unui triunghiular pasionant, să rămînă în cursă pentru cucerirea rîvnitului trofeu.

Deși reprezentanta țării noastre, **Voința Tg. Mureș**, nu s-a calificat în turneul final al competiției continentale, rezultatul final obținut de popicarii mureșeni poate fi totuși apreciat, fără teama de a greși, ca un succes față de evoluțiile anterioare ale echipelor românești în C.C.E. Dacă pînă acum campionii noștri au deținut, de fiecare dată, „lanterna roșie", la ediția din acest an s-a făcut un pas înainte, jucătorii antrenați de maestrul emerit al sportului **Tiberiu Szemanyi** clasîndu-se pe locul secund. Principalii autori ai saltului înregistrat în compania unor formații redutabile din Ungaria și Iugoslavia au fost **Ludovic Martina, Ștefan Erdök** și tînărul **Iosif Szasz**, care au avut o comportare constant bună. După părerea noastră, Voința ar fi putut cîștiga seria, dar (păcat că există acest dar), cînd mureșenii și-au dat seama că sînt capabili de această performanță, era prea tîrziu! Punctele pierdute în prima etapă, desfășurată la Budapesta, datorită căderilor unor jucători de bază ca **Alexandru Sereș** și **Carol Sös**, n-au mai putut fi refăcute nici la Zagreb, nici la Tg. Mureș, unde — de nerezut — din nou aceiași popicari au evoluat sub adevărata lor valoare. Încercînd să facă o retrospectivă a rezultatelor echipei sale, **Tiberiu Szemanyi** punea, printre altele, nesansa mureșenilor și pe seama pistelor din străinătate — datorită particularităților de construcție, cunoscute doar de gazde — întotdeauna ostile oaspeților.

Într-adevăr, cercetînd rezultatele înregistrate la Budapesta și Zagreb se observă clar avantajele aduse echipelor organizatoare de pistele respective. Cele ale echipei Medvesceak depășesc chiar limitele. Pentru a întări această afirmație este suficient să redăm scorurile celor trei competitoare în etapele preliminariilor:

● **Budapesta**: 1. Ferencvaros 5329 p.d., 2. Medvesceak 5176 p.d., 3. Voința 5123 p.d.

● **Zagreb**: 1. Medvesceak 6130 p.d., 2. Voința 5813 p.d.; 3. Ferencvaros 5551 p.d.

● **Tg. Mureș**: 1. Voința 5158 p.d. (recordul pistei) 2. Medvesceak 5121 p.d., 3. Ferencvaros 5076 p.d.

În dorința de a elimina avantajul creat de pistele proprii, care a fost hotărîtor la fiecare ediție în desemnarea echipei cîștigătoare, forul suprem internațional a decis ca, începînd de anul viitor, întrecerile C.C.E. să se dispute numai pe arene neutre, într-o formulă care va fi anunțată din timp federațiilor de specialitate din țările participante. Subscriem total la această măsură.

Se știe că vor intra în concurs și echipele feminine, la prima ediție reprezentanta țării noastre, **Voința București**, va face parte din prima grupă, alături de campioanele Iugoslaviei Ungariei și Austriei. La băieți, titlul de campioană a României, a fost recucerit de **Petrolul Ploiești**, care, după cum se știe, nu a strălucit în confruntările continentale. Sperăm că pasul făcut de Voința Tg. Mureș, în actuala ediție a C.C.E., va fi urmat de o performanță remarcabilă a popicarilor ploieșteni, performanță de care ei sînt pe deplin capabili, numai dacă se vor pregăti cu seriozitate.

Tr. IOANIȚESCU

REZULTATELE TRIUNGHIULARULUI DE TIR IUGOSLAVIA-ROMÂNIA-POLONIA

La Belgrad, s-a încheiat triunghiularul de tir Iugoslavia—România—Polonia. Iată cîteva dintre rezultatele înregistrate: **armă liberă calibru redus 60 focuri culcat — seniori**: 1. I. Codreanu (România) 593 p, 2. Z. Milutinovic (Iugoslavia) 593 p... 8. Gh. Vlădan (R) 585 p, 9 C. Codreanu (R) 585 p; **armă standard 60 focuri culcat — senioare**: 1. Ana Malkiawicz (Polonia) 591 p... 6. Vasilica Manea (R) 579 p, 9. Aurelia Podaru (R) 575 p; **armă standard 60 focuri culcat — juniori**: 1. Malisa Marcovic (I) 586 p, 2. V. Stancu (R) 585 p... 5. D. Ilovici (R) 581 p; **pistol liber**: 1. A. Persko (P) 554 p... 9. P. Buzatu (R) 518 p, 10. D. Ciobanu (R) 514 p; **armă liberă calibru redus 40 focuri picioare**: 1. Z.Milutinovic (I) 364 p... 4. I. Codreanu (R) 363 p; **40 focuri genunchi**: 1. T. Lapysz (P) 395 p, 2. C. Codreanu (R) 386 p; **40 focuri culcat**: 1. B. Loncar (I) 395 p... 7. I. Codreanu (R) 391 p, 8. C. Codreanu (R) 391 p. Totalul celor trei poziții (3 x 40): 1. Z. Milutinovic (I) 1 137 p... 6. I. Codreanu (R) 1 128 p, 7. C. Codreanu (R) 1 126 p...

PRIMELE MECIURI ALE TURNEULUI INTERNAȚIONAL DE BASCHET JUNIOARE

SATU MARE, 13 (prin telefon). — În sala „Forestiera" din localitate, în prezența unui numeros public, a început joi după-amiază un atractiv turneu internațional de baschet, cu participarea echipelor de junioare ale Poloniei, Ungariei, Cehoslovaciei, Bulgariei, României A și României B. După festivitatea de deschidere, s-a disputat prima partidă, cea dintre Polonia și România B. Cele două formații au oferit un joc plăcut. Primele minute au aparținut tinerelor baschetbaliste poloneze. În min. 14, jucătoarele noastre reușesc să egaleze: 20—20. În continuare, partida este echilibrată. Însă, de la scorul de 38—34 (min. 31) pentru echipa Poloniei, timp de opt minute (!), baschetbalistele românce nu mai înscriu nici un punct, permițînd oaspetelor să se distanțeze și să obțină victoria cu scorul de 57—37 (25—24). Au înscris: Datka 14, Foryszawska 13, Gorzezana 12, Andrzejewska 9, Kalinska 6, Rerutka 2, Ruminska 1 pentru Polonia, respectiv Cristea 14, Biro 11, Cavartal 9, Fortună 2, Bolovan 1.

Alte rezultate: UNGARIA — CEHOSLOVACIA 48—63 (22—31), ROMÂNIA A BULGARIA 44—40 (28—17).

Zoltan KOVACS — coresp.

„CUPA BALCANICĂ" LA TENIS

(Urmare din pag. 1)

foarte frumoase. În cele din urmă, Hărădău cîștigă, de altfel pe merit, setul și meciul.

În al treilea meci al întîlnirii cu echipa Turciei, perechea română **Marcu — Hărădău** a avut ca adversar cuplul **Gürsoy — Ambar**. Românii au cîștigat în patru seturi: 6—4, 6—4, 3—6, 6—3. Pentru prima oară jucînd împreună într-o întîlnire internațională, Marcu și Hărădău nu s-au acomodat chiar de la început unul cu celălalt. Așa se și explică scorul strîns din primele două seturi și faptul că au pierdut setul III.

GRECIA — BULGARIA 2—1. **Nikos Kalogeropoulos — Lluben Genov** 9—7, 6—1, 6—0. Experimentatul jucător grec a cîștigat destul de greu primul set în fața lui Genov. Acesta din urmă, un foarte bun tehnician, avînd o condiție fizică excelentă, l-a pus deseori în situații dificile (mai ales la loviturile de serviciu și smeci) pe Kalogeropoulos. Totuși, jucătorul grec cîștigă la limită setul. O cădere inexplicabilă pentru noi se produce în următoarele seturi de partea lui Genov, care cedează mult prea ușor. Colegul de echipă al lui Genov, **Matei Pampoulov**, va aduce egalitatea: el și-a adjudecat partida cu **Pericles Gavrilidis**, la scorul de 6—3, 6—1, 6—1. În meciul de dublu, echilibrul ambelor cupluri a fost dominanta celor trei seturi: **Kalogeropoulos, Gavrilidis — Matei Pampoulov, Bojidar Pampoulov** 8—6, 9—7, 7—5.

IUGOSLAVIA — TURCIA (feminin) 3—0. **O. Irena Skulj** a dispus de **Rozi Feldman** cu 6—0, 6—2, iar **Jelena Gencic** a întrecut-o pe **Hale Ugan** cu 6—2, 6—2. La dublu: **Skulj, Gencic — Tockan, Feldman** 6—1, 6—2.

BULGARIA — GRECIA (feminin) 3—0. **Iulia Berberian** a cîștigat cu 6—2, 6—2 meciul cu **Carole Kalogeropoulos**, iar **Diana Moskova** a dispus cu 6—1, 6—4 de **Xantipa Vassiliadis**. Perechea bulgară **Berberian, Moskova** a cîștigat cu 6—3, 6—1 meciul cu dublul grec **Vassiliadis, Rota**.

Astăzi — **de la ora 14,30 — sînt programate meciurile masculine România — Iugoslavia** (la simplu: Toma Ovici — Zlatko Ivancici și Dumitru Hărădău — Dragan Stojivic) și Bulgaria — Turcia. La aceeași oră, se vor întîlni reprezentativele feminine România — Iugoslavia (Iudith Dibar-Gohn — Irena Șkulj și Mariana Simionescu — Jelena Gencic), precum și echipele Greciei și Turciei.

În meci restanț **de dublu bărbați**, perechea Ivancici, Savic (Iugoslavia) a dispus cu 10—12, 7—5, 6—4 de cuplul B. Pampoulov, M. Pampoulov (Bulgaria).

sportul în lume

MECIUL PENTRU TITLUL MONDIAL DE ȘAH

FISCHER NU S-A PREZENTAT LA PARTIDA A DOUA!

Început marți, cu o întîrziere de zece zile, din cauze care au aparținut exclusiv șalangerului Robert Fischer, meciul de șah pentru titlul mondial a cunoscut joi un nou moment de impas: **Fischer nu s-a prezentat la partida a doua.**

La ora 17 (Spasski se afla la masa de joc), arbitrul Lothar Schmidt a pus în mișcare ceasul de control al albului, care urma să efectueze prima mișcare. Fischer nu era în sala de joc și se bănuia, de altfel, că nici nu va veni.

În cursul dimineții de joi, el adresase organizatorilor o cerere — ultimatum, prin care pretindea să se scoată din sală TOATE camerele de televiziune. Or, concesionarea transmiterii meciului, mutare cu mutare, unei societăți americane, pentru 200 000 de dolari, era principala sursă a federației islandeze de a acoperi marile cheltuieli pe care le-a necesitat organizarea întîlnirii. Gazdele au fost de acord să elimine doar una din cele trei camere, ceea ce nu l-a satisfăcut pe Fischer. La argumentul că în protocolul semnat la Amsterdam de către reprezentantul său se stipula, printre altele, transmiterea integrală prin televiziune a meciului, marele maestru american a replicat că: **„reprezentantul nu avea o împuternicire scrisă"**. Organizatorii dețin, însă, și telegrama lui Fischer prin care acesta se arată de acord cu televizarea meciului, dar este discutabil dacă ea reprezintă un act juridic.

Spasski și sala arhiplină l-au așteptat pe Fischer timp de 60 de minute, după care — potrivit regulamentului F.I.D.E. — arbitrul a declarat partida pierdută de Fischer prin neprezentare. Scorul a devenit 2—0 în favoarea lui Spasski.

În caz că și acest moment de impas va fi depășit, partida a treia ar urma să se joace duminică. Spasski va avea piesele albe. Dar în cercuri neoficiale, circulă versiunea că Fischer ar intenționa să părăsească Reykjavikul.

★

Victoria lui Spasski în partida inaugurală a meciului cu Fischer, a stîrnit ample comentarii.

Succesul din start al campionului lumii, ținîndu-se seama de scorul pozitiv deținut de el la șalangerul său în întîlnirile anterioare meciului (+ 3 = 2), nu a fost privit, de majoritatea specialiștilor, drept o surpriză.

Recurgînd la statistică, vom consemna că niciodată pînă acum, în întreaga sa carieră, Fischer nu a fost condus într-o confruntare de meci. Tocmai de aceea, apreciau comentatorii, victoria lui Spasski îi aduce, pe lîngă un punct deloc neglijabil, un mare beneficiu de ordin psihologic. Obișnuit să zburde, sub scutul unor avansuri de scor confortabile, Fischer este acum obligat să lupte pentru egalare. Și, după cum se știe, în caz de meci nul, Spasski își păstrează titlul.

Referitor la partidă, comentatorul agenției France Presse o socotește drept **„o demonstrație a preciziei și acurateții de joc a campionului lumii"**. S-a spus, de asemenea, că la mutarea 29-a, cînd a luat cu nebunul pionul din „h2" **(„Mutare de sinucidere!"** — cum a exclamat trimisul special al lui „Le Figaro"), Fischer ar fi recurs **la acest act de disperare pentru a nu intra într-un final pozițional dezavantajos, în care urma să fie supus la o lungă apărare pasivă. El ar fi scos remiza, cu tehnica pe care o are, dar nervii săi au fost (cel puțin în acest joc) mai slabi decît ai lui Spasski.**

Că interesul pentru meciul Spasski — Fischer este enorm, pledează și această telefotografie sosită din Praga; iubitori ai șahului analizează poziția partidei pe o tablă de demonstrație așezată în vitrina unui mare magazin din centrul capitalei cehoslovace

Telefoto: C.T.K.-AGERPRES

ȘTIRI DIN FOTBAL

● Conducerea clubului olandez **Ajax** Amsterdam (exceptat de la primul tur al „Cupei campionilor europeni") a informat clubul argentinian Independiente Buenos Aires că ar fi dispusă să joace cele două meciuri ale finalei „Cupei Intercontinentale" la datele de **13 și 26 septembrie.**

● **La Sofia, s-a desfășurat finala celei de-a 27-a ediții a „Cupei Bulgariei"** între echipele **ȚSKA** Septemvrisko Zname Sofia și Slavia Sofia. Fotbaliștii de la ȚSKA, care au cîștigat și campionatul național, au terminat învingători cu scorul de 3—0 (2—0) prin golurile marcate de Marasliev (min. 28 și 55) și Jekov (min. 18). În „Cupa Cupelor", Bulgaria va fi reprezentantă de formația Slavia Sofia.

● **„Cupa Ungariei"** la fotbal a fost cucerită în acest an de formația Ferencvaros Budapesta. În finala competiției, fotbaliștii de la Ferencvaros au învins Tatabanya cu scorul de 2—1 (1—0).

SCENA MONDIALĂ A GIMNASTICII FEMININE ESTE DOMINATĂ DE SPORTIVELE DIN U.R.S.S. ȘI R.D.G.

Absență de la confruntările europene, Japonia rămîne „marea enigmă" a J. O. ● Consecvența valorică a gimnastelor din R. D. Germană ● O surpriză cu explicații ● Gimnastele cehoslovace vor să-și apere „bronzul" de la C. M.

pentru documentarea DV.

Scena mondială a gimnasticii feminine a cunoscut, în ultimele luni, o animație continuă, punînd în fața pasionaților acestui sport diverse turnee internaționale, întîlniri bilaterale și tripartite, pe lîngă obișnuitele competiții ce au avut ca scop desemnarea campioanelor dintr-o serie de țări. Peste toate acestea a planat sufletul de grijă și exigență pe care l-a stîrnit, firește, apropierea implacabilă a Olimpiadei.

Unul din cele mai importante evenimente ale sezonului internațional, în aria gimnasticii feminine a fost, indiscutabil, întîlnirea desfășurată la Halle (8—9 martie) între reprezentativele R. D. Germane și Uniunii Sovietice. După cum se știe, la ultima ediție a campionatelor mondiale (Ljubljana, 1970), gimnastele sovietice au cucerit titlul pe echipe, în timp ce sportivele R. D. Germane au ocupat locul II. Întîlnirea s-a încheiat cu o surprinzătoare victorie a gazdelor (369,80—363,50) la o diferență cevă mai mare (0,40 p) decît aceea cu care le întrecuseră, la Ljubljana, gimnastele sovietice. Rezultatul avea, totuși, o dublă explicație. Echipa U.R.S.S. se prezentase fără unul din elementele sale de bază (L. Turișceva, aflată în aceeași perioadă la un concurs desfășurat la Budapesta) și, în plus, a fost handicapată de absența forțată a Olgăi Korbut care, rănindu-se după efectuarea exercițiilor impuse, a lipsit echipa sa de un aport substanțial de puncte.

Antrenorul sovietic Iuri Ștukman, care a pregătit și echipa învingătoare la J.O. de la Ciudad de Mexico, a ținut să elogieze comportarea gimnastelor din R. D. Germană care **„lucrează într-o concepție modernă și cu o mare siguranță"**. Este interesant de reținut faptul că, la campionatele R. D. Germane (22—23 aprilie), a asistat una din antrenoarele lotului sovietic, fosta campioană mondială Larisa Latinina, care s-a declarat impresionată de **„dinamismul și eleganța efectuării exercițiilor"** ca și de exercițiile impuse (care, reamintim, sînt compuse acum de antrenori pe baza unor elemente indicate de federația internațională). **„Marea artă a antrenorului constă în a face din elementele date un exercițiu cît mai frumos cu putință"**, a mai spus, cu același prilej, L. Latinina.

Ni se pare, de asemenea, demnă de relevat constanța gimnastelor din R.D.G. în ierarhia valorică internă. În întîlnirea cu echipa U.R.S.S., ordinea lor a fost următoarea: 1. Janz 75,55... 4. Zuchold 73,65; 5. Hellmann 73,15, iar la campionatul țării lor s-au eșalonat astfel în clasamentul final: 1. Janz 77,825; 2. Zuchold 75,975; 3. Hellmann 75,900. De reținut totodată, media lor, cu totul remarcabilă: peste 9,7 la Janz și aproape 9,5 la celelalte două.

Ce au făcut campioanele mondiale după acest rezultat? Au continuat pregătirile cu o exigență sporită și peste cîteva săptămîni și-au disputat, la Kiev, campionatul unional pe echipe, cîștigat detașat de Dinamo (Turișceva, Lazakovici, Vorosîlina, Saadi, Kosel): 449,10 p, iar în aprilie au susținut două confruntări internaționale. Mai întîi au participat la un concurs tripartit: U.R.S.S., R. F. a Germaniei și Canada (Schwabisch Gmünde, 6—7 mai) pe care l-au dominat categoric: 378,95 p față de cele 359,0 ale R.F.G. și 346,60 ale Canadei. În clasamentul individual primele cinci locuri au revenit sportivelor sovietice: 1. Korbut 77,35; 2. Burda 76,80; 3. Turișceva 75,55 (cu o cădere de pe bîrnă, la „impuse"); 4. Vorosîlina 74,70 și 5. Saadi 74,45. O săptămînă mai tîrziu, ele se aflau la Praga, unde concurînd în următoarea formație Burda, Korbut, Vorosîlina, Saadi și Scegolova, au întrecut cu 371,45—369,75 reprezentativa Cehoslovaciei (Vachova, Nemethova, Liskova, Rimnackova, Bujnackova). În clasamentul individual, gimnastele sovietice au ocupat primele locuri: 1. Burda 76,10; 2. Korbut 74,45 în timp ce reprezentantele țării clasată pe locul III la „mondiale" s-au plasat astfel: 3. Vachova 74,20; 4. Nemethova 73,95; 5. Liskova 73,70 (la egalitate cu Vorosîlina și Saadi).

La rîndul lor, gimnastele cehoslovace se pregătesc intens ca să-și apere „bronzul" de la ultimele „mondiale", mai ales că principalele lor rivale, japonezele — spre deosebire de gimnaști — nu au apărut decît cu cîteva elemente în turneul de la Riga (mizînd, se pare, pe elementul surpriză la München). În campionatul Cehoslovaciei ierarhia candidatelor olimpice s-a stabilit astfel: 1. Dorneakova 75,60; 2. Bujnackova 75,05; 3 Brazdova 74,90; 4. Liskova 74,60. Ulterior, la Ancona (10—11 iunie), echipa Cehoslovaciei a întîlnit formația Italiei, întrecînd-o cu 368,95—363,15. În clasamentul individual locurile de frunte au fost ocupate de: 1. Dorneakova 74,35; 2 Nemethova 74,25; 3. Liskova 73,95.

Cum nu putem spune „nimic despre Japonia" (cum suna titlul uneia din cărțile regretatului nostru colaborator Neagu Rădulescu), ne vom îndrepta atenția spre gimnastica maghiară care la C.M. din 1970 a ocupat locul 6 (în urma echipei țării noastre). Se știe că, în acest sezon, (Budapesta 20—21 mai) echipa Ungariei a întrecut formația țării noastre cu 368,90—362,30. Știind, însă, ca element de referință echipa Olandei observăm că în timp ce gimnastele maghiare le-au învins pe reprezentantele țării lalelelor cu 365,70—355,60, sportivele noastre au realizat un punctaj superior (370,80—361,25), ocupînd trei din primele patru locuri în clasamentul individual: 1. Ceampelea 75,90; 2. van Gerwen (O) 74,90; 3. Ioan 73,80; 4. Păunescu 73,40.

Încheiem acest tur de orizont menționînd bogata activitate pe care au depus-o gimnastele poloneze și iugoslave. Adăugînd echipele extraeuropene (Japonia și S.U.A.) reiese că vom avea de-a face cu o concurență foarte susținută în perimetrul primelor șase locuri la apropiatele J.O.

Ion F. BACIU

KARIN JANZ

(R. D. Germană)

Născută în ziua de 17 februarie 1952 la Hartmannsdorf — Cottbus. Studentă. Membră a clubului Dynamo Berlin. Înălțime: 1.54. Greutate: 45 kg.

S-a numărat printre componentele echipei clasată pe locul III la Olimpiada de la Ciudad de Mexico. În probele individuale a mai obținut locul VI la „compus", II la bîrnă și IV—V la paralele.

Ulterior a cucerit aproape regulat titlul de campioană a țării precum și locuri de frunte în clasamentele pe aparate.

La C.M. din 1970 se clasează pe locul II cu echipa țării sale adăugînd în palmaresul ei o medalie de aur la paralele, alta de bronz la sărituri, precum și locurile IV la individual compus și V la sol.

Absentă la C.E. din 1971 (din cauza unei accidentări) ea a reintrat, anul acesta, în rîndul marilor favorite olimpice. A cîștigat campionatul R.D.G. cu un rezultat excelent (77,825 p) și a ocupat locul I în cadrul întîlnirii R.D.G. — U.R.S.S., întrecîndu-le pe valoroasele sportive sovietice Burda și Lazakovici.

LUDMILA TURIȘCEVA

(U. R. S. S.)

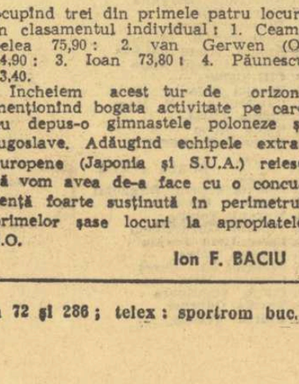

Născută la 7 octombrie 1952 în orașul Groznîi. Studentă. Membră a clubului Dinamo — Groznîi. Înălțime: 1,55. Greutate: 47 kg.

Componentă a echipei care a cucerit medalia de aur la Ciudad de Mexico, Turișceva n-a ocupat decît locul 24 în clasamentul individual la precedenta Olimpiadă. La C.E. din 1969 s-a impus în probele de paralele (locul III) și sol (tot, locul III). Începînd cu anul următor dovedește o uimitoare constanță pe care o confirmă elocvent la C.M. (Ljubljana) unde se clasează pe locul I la echipe, la individual compus și la sol, pe locul II la paralele și III la sărituri.

La C.E. din 1971 (Minsk) ea împarte locul I la individual compus cu compatrioata sa Tamara Lazakovici. Anul acesta, Turișceva a dobîndit un titlu unional, la echipe, cu reprezentativa Dinamo și a ocupat locul III în clasamentul individual al întrecerii triunghiulare U.R.S.S. (echipa pe locul I). — R.F.G.—Canada. A fost, însă, un rezultat accidental, pentru că gimnasta sovietică a suferit penalizarea unei căderi de pe bîrnă.

BAASTAD: NĂSTASE CONTINUĂ SERIA VICTORIILOR

SOCKHOLM, 13. — În cel de-al doilea tur al probei de simplu din cadrul campionatelor internaționale de tenis ale Suediei, jucătorul român Ilie Năstase l-a avut ca adversar pe australianul Geoff Masters. După o dispută spectaculoasă, Năstase a cîștigat cu 6—1, 6—7, 6—2. În proba de dublu s-au înregistrat rezultatele: Năstase (România), J. Fraser (Australia) — Mandarino, Ganzabal (Brazilia) 6—4, 7—5; Bengtsson (Suedia), Zednik (Cehoslovacia) — Kamiwazumi, Sakabi Japonia) 6—4, 6—3.

În alte partide din primul tur al probei de simplu, campionul spaniol Manuel Orantes, unul dintre favoriții concursului l-a întîlnit pe suedezul Per Jemsby, pe care l-a învins cu 6—4, 6—4. Compatriotul său Juan Gisbert a dispus cu 6—3, 7—6 de Bo Holmstroem (Suedia), iar brazilianul Edison Mandarino l-a întrecut cu 7—5, 6—0 pe australianul Dick Crealy.

TURUL FRANȚEI (etapa a 11-a) — OCANA PE LOCUL DOI

Etapa a 11-a a Turului Franței, disputată ieri între La Grande Motte și Le Ventoux (207 km), a fost, din nou, o etapă dificilă de munte în care s-au remarcat bunii „cățărători". Victoria a revenit francezului Bernard Thevenet (7h 13:45). El a fost urmat de Merckx (7h 14:19) și spaniolul Ocane (7h 14:24). În primele locuri ale clasamentului general, o singură modificare: Ocana a trecut pe locul doi (la 3:01 de Merckx), locul trei fiind ocupat de Guimard (la 4:08) și locul patru de Gimondi (la 4:35).

ultimele știri ○ ultimele rezultate ○ ultimele știri

SILVIA CHIVAS (CUBA) — 11,1 PE 100 M

Cu prilejul unui concurs de atletism desfășurat la Dresda tînăra sprinteră cubaneză Silvia Chivas (18 ani) a stabilit un nou record național în proba de 100 m cu performanța de 11,1, rezultat inferior cu o zecime de secundă recordului mondial al probei. Proba masculină de 100 m a fost cîștigată de Jose Triana (Cuba) cu 10,1.

NOU RECORD MONDIAL LA HALTERE

La Riga au continuat întrecerile competiției internaționale de haltere „Cupa Mării Baltice". La categoria ușoară victoria, a revenit sovieticului Muharvi Kirjinov cu 450 kg Kirjinov a stabilit un nou record mondial la stilul „aruncat" cu 176,500 kg. Pe locul secund s-a clasat compatriotul său P. Korol — 447,500 kg., iar pe locul trei polonezul H. Rum — 400 kg. La categoria mijlocie, a cîștigat Valeri Mihailov (U.R.S.S.) cu 472,500 kg., urmat de compatriotul său A. Kolotov — 460 kg. și norvegianul Bernstein — 440 kg.

PRIMUL MECI RAPID — LANDSKRONA, LA BUCUREȘTI

Comisia de organizare a Cupelor europene de fotbal a hotărît ca tragerea la sorți a meciurilor pentru turul doi să aibă loc la 2 octombrie, la Roma. De asemenea, Comisia a găsit de cuviință să facă unele modificări în tragerea la sorți efectuată pentru primul tur, astfel că, în „Cupa Cupelor", Rapid București va disputa pe teren propriu primul său meci cu formația suedeză Landskrona.

Redacția și administrația: București, str. Vasile Conta nr. 16; telefoane: centrala 11.10.05, secția corespondenți 11.51.09, interurban 72 și 286; telex: sportrom buc. 180, Tiparul I. P. „Informația", București 40.368

Biblioteca raională
Târgu-Mureș

PROLETARI DIN TOATE ȚĂRILE, UNIȚI-VĂ!

Sportul

ZIAR AL CONSILIULUI NAȚIONAL PENTRU EDUCAȚIE FIZICĂ ȘI SPORT

ANUL XXVIII — Nr. 7116 | 4 PAGINI 30 BANI | Sîmbătă 15 iulie 1972

ȘEDINȚA COMITETULUI EXECUTIV AL C.C. AL P.C.R.

În ziua de 14 iulie 1972, a avut loc ședința Comitetului Executiv al C.C. al P.C.R., prezidată de tovarășul Nicolae Ceaușescu, secretar general al Partidului Comunist Român.

Au participat, ca invitați, miniștri și alți conducători ai unor organe centrale.

Comitetul Executiv a analizat rezultatele îndeplinirii planului de stat de dezvoltare economico-socială a Republicii Socialiste România în semestrul I 1972 și a hotărît ca acestea să fie date publicității.

Au fost examinate, de asemenea, proiectul Legii remunerării după cantitatea și calitatea muncii în unitățile socialiste de stat și proiectul Codului muncii care urmează să fie supuse spre dezbatere Conferinței Naționale a Partidului Comunist Român.

Comitetul Executiv al C.C. al P.C.R. a ascultat informarea cu privire la activitatea desfășurată de delegația Republicii Socialiste România, condusă de tovarășul Ion Gheorghe Maurer, președintele Consiliului de Miniștri, la lucrările celei de-a XXVI-a sesiuni a Consiliului de Ajutor Economic Reciproc, care a avut loc la Moscova, între 10 și 12 iulie a.c. Comitetul Executiv a aprobat în unanimitate activitatea delegației.

În încheiere, Comitetul Executiv al C.C. al P.C.R. a soluționat unele probleme ale activității curente.

ÎN PREZENȚA TOVARĂȘULUI NICOLAE CEAUȘESCU, A AVUT LOC INAUGURAREA EXPOZIȚIEI PRACTICA ȘI CREATIVITATEA ÎN ÎNVĂȚĂMÎNT

Pavilionul B al Complexului expozițional din Piața Scînteii, pavilion care a găzduit în atîtea rînduri produse reprezentative ale economiei noastre naționale sau ale altor țări, reunește acum, în sălile sale, exponate de un gen deosebit. Sînt înmănunchiate aici cele mai valoroase lucrări ale elevilor și studenților din întreaga țară, ale dascălilor lor, realizate în ore, zile și luni de activitate rodnică în ateliere-școală și cercuri de specialitate, în întreprinderi sau laboratoare universitare. Aceste creații alcătuiesc laolaltă o expoziție de mari dimensiuni, intitulată sugestiv „Expo '72. Practica și creativitatea în învățămînt", organizată în cinstea Conferinței Naționale a partidului.

Ca o elocventă expresie a grijii și sprijinului susținut pe care conducerea partidului și statului nostru le manifestă față de tînăra generație, față de condițiile dezvoltării ei, de pregătirea acesteia pentru muncă și viață, inaugurarea expoziției a avut loc, vineri la amiază, în prezența tovarășului Nicolae Ceaușescu.

Au participat, de asemenea, tovarășii Manea Mănescu, Paul Niculescu-Mizil, Leonte Răutu, Cornel Burtică.

În întîmpinarea conducătorilor de partid și de stat au venit Mircea Malița, ministrul educației și învățămîntului, Dan Marțian, prim-

(Continuare în pag. a 4-a)

În partida de ieri cu Toma Ovici, Zlatko Ivancici a adus un punct prețios echipei sale Foto : Theo MACARSCHI

„CUPA BALCANICĂ" LA TENIS

DIN NOU VICTORIE A REPREZENTATIVEI FEMININE: 2-1 CU IUGOSLAVIA

Partida de dublu s-a întrerupt din cauza întunericului

După-amiaza excesiv de călduroasă, dar în mod deosebit vîntul care a bătut în rafale, ridicînd nori de praf pe terenurile de joc, au influențat disputarea partidelor. Ar fi fost cazul, în această situație, ca gospodarii de la Progresul să stropească mai bine și la intervale mai mici terenurile. Dar n-au făcut-o, motiv pentru care, nu de puține ori, meciurile s-au întrerupt.

Echipele reprezentative ale țării noastre au avut vineri o zi destul de grea, atît băieții cît și fetele trebuind să dea replica formațiilor iugoslaviei.

ROMÂNIA — IUGOSLAVIA (masculin) : 1—1. Meciul care a reținut pe cei mai mulți dintre spectatori în tribunele „centralului" mare, a fost acela dintre **Toma Ovici — Zlatko Ivancici.** Tenismanul nostru a început foarte bine jocul, după numai 15 minute scorul fiindu-i favorabil : 4—1 în primul set. Un ghem cîștigat pe serviciul adversarului, cîteva puncte realizate din loburi executate cu măiestrie, trei sau patru lovituri scurte — acestea ar fi, pe scurt, momentele principale ale primului set cîștigat cu 6—3 de Ovici. El l-a cîștigat și pe cel de al doilea (6—4), astfel că își apropriase destul de mult victoria. Dar a venit setul al treilea și Ivancici, pe care îl știam ca un bun luptător, nu s-a dezmințit. Dispunînd de resurse fizice foarte mari, el a reușit să cîștige : 6—3. Ovici își revine în setul al patrulea, pînă în momentul cînd are 5—2 la ghemuri. Din acest moment, lipsa condiției fizice — punctul cel mai vulnerabil al lui Ovici în ultima vreme — își spune cuvîntul și jucătorul nostru este întrecut cu 7—5. La scorul de 2—2 la seturi, mai erau încă speranțe ca Ovici să poată termina învingător. Dar pierde primul ghem pe serviciul său, apoi Ivancici majorează : 2—0, 2—1, 3—1. Ovici este la serviciu și iarăși pierde ghemul. La 4—1, Ivancici este stăpînul absolut al jocului și nu-i este deloc greu să mai cîștige două ghemuri. Astfel, el își adjudecă setul decisiv la 6—4. Meciul dintre jucătorul român și cel iugoslav a constituit un moment important al întîlnirii. Ovici nu a știut, însă, să-și fructi-

Ion GAVRILESCU

(Continuare în pag. a 4-a)

CINCINALUL ÎN PATRU ANI ȘI JUMĂTATE!

ÎN CINSTEA CONFERINȚEI NAȚIONALE A PARTIDULUI ȘI A CELEI DE-A 25-A ANIVERSĂRI A REPUBLICII

VACANȚA ÎN SALOPETĂ

LA I.A.S. MANGALIA, VIITORII ECONOMIȘTI LUCREAZĂ ȘI FAC SPORT

A devenit tradițional ca imediat după terminarea sesiunii de examene studenții să participe, o perioadă de timp, la muncă patriotică în felurite sectoare de activitate. An de an, mii și mii de viitori profesori, medici, ingineri, cercetători contribuie, prin munca lor entuziastă, la realizarea cu succes a diferitelor obiective din industrie sau agricultură. În vara aceasta, pe șantiere, pe ogoare, în fabrici ori uzine, studențimea țării constituie un exemplu de dăruire, aducîndu-și o contribuție însemnată la realizarea angajamentelor luate în cinstea Conferinței Naționale a partidului pentru îndeplinirea CINCINALULUI ÎN PATRU ANI ȘI JUMĂTATE.

Pornit pe urmele studenților de la Academia de Studii Economice din București, reporterul i-a găsit pe ogoarele fermei legumicole de la I.A.S. Mangalia. Aici, 130 de viitori economiști și specialiști în finanțe execută diferite lucrări cum sînt recoltatul fasolei verzi, prășitul și plivitul cepii, usturoiului și morcovilor, și încă una, din cele mai agreabile, culesul piersicilor...

Sub conducerea cadrelor didactice — lector **Marga Dragomir** și asistenții **Sonia Iovan, Vladimir Antonov** și **Mihai Buzatu** — ei realizează și depășesc substanțial normele de lucru, obținînd însemnate sporuri de producție.

De altfel, directorul I.A.S. Mangalia, tov. **Ion Bălțatu,** și inginerii **Gheorghe Stoicescu** și **Dumitru Zaberca** s-au declarat mulțumiți de rezultatele dobîndite pe ogoare de studenții și studentele de la A.S.E. din Capitală. Solicitînd interlocutorilor cîteva nume de evidențiați, le-a fost foarte dificil să facă o departajare, pentru a nu nedreptăți pe vreunul din cei 130 de proaspeți „agricultori". La insistențele noastre, am reușit să aflăm că sportivele **Lidia Mihalache, Nineta Tătaru, Angela Nițescu,** sportivii **Nicolae Chira, Mihai Antonescu** și **Nicolae Giurgea,** precum și mulți alții, își depășesc cu mult norma zilnică.

Dar, cum ziua de muncă durează de la ora 7 la 14, restul timpului este la dispoziția tinerilor, care și-l petrec în modul cel mai plăcut și folositor. Dintre aceste preocupări, bineînțeles, sportul nu putea lipsi. Studentele, al căror număr predomină, se îndreaptă zilnic spre plaja de la Neptun. Soarele, destul de

Paul IOVAN

(Continuare în pag. a 2-a)

SUCCESELE HARNICILOR METALURGIȘTI ȘI CHIMIȘTI BĂIMĂRENI

În nordul țării, în orașul de la poalele Ignișului, Baia Mare, muncește acel harnic colectiv de metalurgiști și chimiști care produc cuprul țării, rafinează aurul și argintul, elaborează miniul de plumb și litarga, produc cel mai ieftin acid sulfuric din țară. Acest colectiv al **Uzinelor metalurgice de metale neferoase,** citadelă de vechi luptători comuniști, de oameni înfrățiți cu focul cuptoarelor. El a hotărît ca în anul Conferinței Naționale a partidului și al celei de a XXV-a aniversări a Republicii să dea peste sarcinile de plan o producție-marfă de 80 milioane lei, iar eficiența economică materializată în economii și beneficii să se ridice și ea la alte milioane de lei.

...Iată-ne în mijlocul acestui colectiv la sfîrșitul semestrului I. Un prim bilanț edificator : la producția marfă suplimentară s-au realizat 40 milioane lei, constînd în special în cupru, plumb și alte metale, săruri și produse chimice. Inginerul șef al platformei Baia Mare, **Alexandru Pop,** președintele asociației sportive „Topitorul", ne-a relatat fapte semnificative din activitatea entuziastă a muncitorilor de aici pentru realizarea angajamentelor. Colectivele de topitori de la convertizare și prerafinare de pe ambele platforme — Baia Mare și

Teodor TOHĂTAN
coresp. județean

(Continuare în pag. a 2-a)

„CALM PLAT" ÎN PRIMA ZI A REGATEI SNAGOV

● *Favoriții s-au impus pentru finalele de azi*

Cu toate că vîntul a bătut puternic în reuniunea de ieri dimineață, temperîndu-și treptat zelul doar în timpul curselor de după-amiază, se poate spune că prima zi a **„Regatei Snagov"** s-a desfășurat sub **semnul calmului plat.** Într-adevăr, **atît în serille de calificare, cît și în recalificări, nu am consemnat nici o surpriză,** schifiștii îndreptățiți — prin valoarea lor — să-și apere șansele în finalele de azi asigurîndu-și acest drept. Deci, competiția aceasta internațională de canotaj masculin, la care au fost înscrise echipaje cehoslovace, ucrainene și românești, ne-a rămas... datoare pe azi, la întrecerile decisive, în ceea ce privește spectacolul sportiv de calitate. Merită, totuși, a fi scoasă în evidență disputa ceva mai strînsă dintre **echipajele seriei inaugurale din proba de schif 2 fără cîrmaci,** unde pe primele trei locuri s-au situat (înaintea reprezentativei ucrainene) dublourile dinamoviste **Oanță — Grumezescu** și **Tușa — Ivanov** (componente ale echipajului olimpic de 4 fără cîrmaci) și mai tinerii steliști **Nistoroiu — Georgescu,** de asemenea membri ai lotului olimpic. Dar, iată care sînt **cîștigătorii calificărilor de dimineață** în serille celor trei probe programate : **schif 2 f. c.** — S 1 : România (I. Oanță — D. Grumezescu) 7:00,7, S 2 : România (I. Cacencu — Fr. Papp) 7:00; **schif simplu** S 1 : Al. Aposteanu (Steaua) 7:19,5, F. Hoff (România) 7:25,7 ; **schif 2+1 :** România (Gh. Moldoveanu — A. Vasile + Gh. Gheorghiu) 7:29,0, România (A. Agh — M. Naumencu + Gh. Gheorghiu) 7:23,5. **Aceste echipaje vor concura astăzi în finale.**

Recalificările de după-amiază, la aceleași probe, n-au ridicat nici ele semne de întrebare privind învingătorii. Subliniem din evoluțiile urmărite, totuși, ușurința cu care juniorul mureșan **Győző Gall** a cîștigat **cursa de simplu,** în fața lui A. Silasi, precum și **disputa echilibrată din epilogul reuniunii, la 2+1,** victoria revenind aci **ramerilor ucrainieni.** Menționăm că **și învingătorii din aceste serii de recalificare au obținut dreptul de a participa la finale.** Iată rezultatele de după-amiază : **schif 2 f.c.** — 1. România (**F Tușa, D. Ivanov**) 7:06,5, 2. Dinamo (Mitarcă — Gall) 7:09,0, 3. R.S.S. Ucraineană (I. Ofcearenko — A. Melnik) 7:26,1 ; S 2 — 1. România (**C. Nistoroiu — C. Georgescu**) 7:06,2, 2. România (G. Gherman — C. Dănilă) 7:13,0, 3. Steaua (Poenaru — Geantă) ; **schif simplu** S 1 — **Győző Gall** (Dinamo) 7:46,5, 2. A. Silasi (Dinamo) 8:05,5 ; S 2 — 1. M. Toma (Steaua) 7:28,3, 2. I. Cergă (Dinamo) 7:29,2, 3. V. Cacencu (Dinamo) 7:56,0 ; **schif 2+1** — 1. R. S. S. Ucraineană (**S. Simionov — L. Simionov + Madrihin**) 7:42,0, 2. Steaua (P. Zagoni — R. Gociu + F. Sandu) 7:45,5, 3. R.S.S. Ucraineană 7:47,2.

Finalele „Regatei Snagov" sînt programate **azi dimineață,** de la ora 9,30. În ordinea clasică : **4+1, 2 f.c., simplu, 2+1, 4 f.c., 2 vise** și **8+1.** Starturile vor fi date din 20 în 20 de minute. Vom asista, desigur, la un... stroc mai ridicat, avînd în vedere că pe cele 4 culoare se vor afla toți competitorii principali, inclusiv schifiștii de la Slavia și C.V.K. Praga.

N. MARDAN

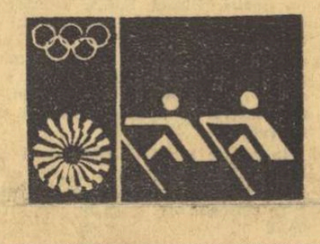

Tinerii rameri C. Nistoroiu și C. Georgescu, evidențiați în prima zi a „Regatei Snagov" Foto : Paul ROMOȘAN

FINALELE DE GIMNASTICĂ ALE MAEȘTRILOR

MIRCEA GHEORGHIU ȘI ANCA GRIGORAȘ - LIDERI DUPĂ EXERCIȚIILE IMPUSE

MIRCEA GHEORGHIU (Steaua) — a obținut cea mai mare notă (9,35) la exercițiul impus la cal cu mîner. El este lider după „impuse". Va reuși, oare să-și păstreze avantajul pînă în final ? Foto : Dragoș NEAGU

BRAȘOV, 14 (prin telefon, de la trimisul nostru).

Prima din cele trei zile de gimnastică rezervate iubitorilor de sport din Brașov a fost destinată executării exercițiilor impuse de către finaliștii campionatului maeștrilor. Atît băieții, care au concurat în cursul dimineții, cît și fetele, care și-au prezentat programul după-amiaza, au oferit un spectacol sportiv reușit, cu execuții de bun nivel la multe aparate, semn că în ultima perioadă, dinaintea Jocurilor Olimpice, sportivii noștri au muncit intens. Ceea ce ni se pare cel mai important este faptul că mulți dintre finaliști au realizat aici, la Brașov, în ultimul test preolimpic, cele mai bune execuții ale lor din acest an. Se poate spune că finalele au început sub auspicii bune.

Întrecerea băieților a fost marcată de un moment emoționant, aplaudat îndelung de publicul spectator. În numele prieteniei care leagă pe gimnaștii români și cei chinezi, echipele R. P. Chineze — aflate de o săptămînă la Brașov, unde s-au pregătit împreună cu loturile noastre — au adresat o călduroasă urare de succes maeștrilor români, un îndemn pentru rezultate cît mai bune la J.O. de la München. Cît privește lupta pentru titlu, ea s-a desfășurat în permanență sub semnul superiorității lui **Mircea Gheorghiu** (Steaua) și **Dan Grecu** (Dinamo București). Ambii gimnaști au avut execuții foarte bune, dar și momente de relativă cădere, fapt ce a creat un și mai mare interes față de fiecare probă. O evoluție remarcabilă a avut și **Nicolae Oprescu,** cotat cu cele mai mari note la sol și inele (dar cu o ratare copilărească la cal cu mînere), după cum **Constantin Petrescu** și **Gheorghe Păunescu** ni s-au relevat ca veritabili maeștri, cu execuții mult aplaudate la bară (primul) și sărituri (cel de-al doilea). Un cuvînt de laudă merită campionul țării, **Petre Mihaiuc,** care, deși incomplet refăcut după ruperea tesuturilor palmei, a luptat dîrz la fiecare aparat, reușind să se mențină între primii clasați. Iată clasamentul după exercițiile impuse : **1. Mircea Gheorghiu** 54,15 ; 2. **Dan Grecu** 54,05 ; 3. **Constantin Petrescu** (Dinamo) 53.40 ; 4. **Gheorghe Păunescu** (Dinamo) 53,25 ; 5. **Nicolae Oprescu** (Dinamo) 53,15 ; 6. **Petre Mihaiuc** (Steaua) 52,75.

După-amiază, s-a desfășurat concursul feminin. După executarea exercițiilor impuse, conduce Anca Grigoraș (Flacăra Or. Gh. Gheorghiu-Dej) cu 37,10, urmată de Elena Ceampelea (Dinamo București) 37,00 și Mariana Gheciov (Lic. 4 Timișoara) cu 36,85.

Sîmbătă, sînt programate exercițiile liber alese.

Constantin MACOVEI

ROMÂNIA — POLONIA LA HALTERE (juniori)

Astăzi, cu începere de la ora 17, în sala Steaua din Calea Plevnei va avea loc întîlnirea de haltere dintre echipele de juniori ale **României** și **Poloniei.**

NICI UN PAS ÎNAINTE PENTRU ÎNDEPLINIREA BAREMURILOR

ÎNOTĂTORII SE MENȚIN PE VECHILE POZIȚII ÎN IERARHIA MONDIALĂ, DAR MAI PĂSTREAZĂ SPERANȚE

Au mai rămas aproximativ șase săptămîni pînă la întrecerile de înot din cadrul J. O. și sportivii români, candidați la un loc în delegația olimpică a țării noastre, continuă cursa pentru îndeplinirea dificilelor baremuri impuse de federația de specialitate. Recent, ei au participat la două concursuri internaționale de amploare, test foarte important al actualului lor stadiu de pregătire. Să recapitulăm însă mai întîi rezultatele complete ale evoluției celor 4 înotători români :

SYRACUSA : **Anca Groza** 69,4 la 100 m delfin — locul VI și 2:32,4 la 200 m delfin — locul IV; **Eugen Almer** 4:22,6 la 400 m liber — locul IV și 2:15,8 la 200 m delfin — locul V ; **Marian Slavic** 55,6 la 100 m liber — locul IV și 2:00,2 la 200 m liber — locul II, **Dietmar Wetterneck** 2:18,9 la 200 m mixt — locul IV.

ROMA : **Anca Groza** 68,5 (record național) la 100 m delfin — locul II și 2:30,8 la 200 m delfin — locul III; **Eugen Almer** 4:23,1 la 400 m liber — locul III ; **Marian Slavic** — 55,8 la 100 m liber — locul IV ; **Dietmar Wetterneck** 4:56.8 la 400 m mixt — locul IV.

Ce ne indică cifrele de mai sus? În primul rînd o pregătire superioară a sportivilor respectivi în comparație cu sezoanele trecute. Pentru prima oară, la începutul lunii iulie, în plină perioadă de pregătire în care acumulările cantitative sînt determinante (de altfel, oboseala după efortul depus în săptămînile anterioare este evidentă), Anca Groza corectează recordul național la 100 m delfin (68,5) și se apropie la numai 4 zecimi de cel al distanței de 200 m delfin, iar Eugen Almer ajunge la numai 3 zecimi de secundă (îmbunătățindu-și considerabil performanța optimă) de recordul țării la

Adrian VASILIU

(Continuare în pag. a 2-a)

SĂRBĂTORIREA MAESTRULUI ION GUDJU

Ieri, cu prilejul împlinirii a 75 de ani, maestrul **Ion Gudju,** profesor universitar emerit, președinte de onoare al Federației Române de șah, a fost sărbătorit la Palatul Pionierilor din Capitală.

La festivitate au luat parte tov. **Virgiliu Radulian,** președintele Consiliului Național al Organizației Pionierilor, reprezentanți ai C.N.E.F.S. și ai F.R.S., șahiști fruntași, membrii cercului de șah al Palatului Pionierilor, reprezentanți ai presei și televiziunii.

A fost evocată activitatea laborioasă pe care Ion Gudju a depus-o timp de peste o jumătate de veac pe tărîmul șahului românesc, rolul său în dezvoltarea acestui joc, în fondarea Federației Internaționale de șah și a Federației române.

Stăpînit de o puternică emoție, profesorul **Ion Gudju** s-a adresat celor prezenți, mulțumind călduros pentru înalta cinste ce i se face, a depănat în fața pionierilor momentele cele mai importante dintr-o viață închinată muncii, științei, șahului.

În încheierea reuniunii, tov. **Virgiliu Radulian** a dat citire scrisorii de felicitare adresate maestrului **Gudju** de către tov. **Miron Nicolescu,** președintele

Tovarășul Virgiliu Radulian *îi înmînează maestrului* Ion Gudju, *cu prilejul împlinirii a 75 de ani de viață, Diploma de onoare a Consiliului Național al Organizației Pionierilor*

Academiei Republicii Socialiste România, i-a înmînat, pentru meritele avute în răspîndirea jocului de șah, în rîndurile copiilor și ale tineretului, cele mai înalte distincții ale organizației pionierești.

Îi urăm și noi sănătate, viață lungă, putere de muncă, tinerețe fără bătrînețe !

„REGATA INTERNAȚIONALĂ DE JUNIORI" LA CAIAC-CANOE

Timp de două zile, **astăzi și mîine,** vom putea urmări evoluțiile celor mai talentați minuitori ai padelei și pagaei de la noi și din alte țări cu o frumoasă tradiție în acest sport, în cadrul **„Regatei internaționale de juniori",** competiție care se află la a doua ediție. Concurează juniori din **Ungaria, R. D. Germană, Polonia** și **România.** Probabil ca acum, pe **Snagov,** să participe și reprezentativa **Iugoslaviei.** Se anunță întreceri deosebit de disputate, valoroare, avînd în vedere nivelul ridicat al competitorilor cît și faptul că fiecare țară prezintă 20 de sportivi.

În cinstea CONFERINȚEI NAȚIONALE A PARTIDULUI ȘI A CELEI DE-A 25-A ANIVERSĂRI A REPUBLICII

La „Argeșana" Pitești: SPORTIVII PARTICIPĂ ACTIV LA EFORTURILE COLECTIVULUI FABRICII

Angajați în marea bătălie pentru realizarea planului cincinal înainte de termen, muncitorii, tehnicienii și inginerii Fabricii de stofe „Argeșana" Pitești și-au sporit substanțial angajamentele.

În cinstea Conferinței Naționale a partidului și a celei de a 25-a aniversări a Republicii, ei și-au suplimentat angajamentul luat inițial cu 6 milioane lei la producția globală (de la 24 la 30 milioane lei), cu 6 milioane la valoarea producției marfă (de la 24 la 30 milioane lei), cu 20 tone fire și 5 milioane lei beneficii peste plan.

Marea majoritate a acestor realizări se vor obține în secțiile de filatură, țesătorie și atelierul mecanic.

În această mare acțiune sînt angajați efectiv și sportivii asociației „Argeșana". Astfel, țesătoarele **Silvia Gorun** și **Elena Militaru**, fruntașe în producție, componente ale secțiilor de atletism și, respectiv, fotbal feminin, și-au luat angajamentul de a depăși zilnic planul de producție cu 1 metru stofă țesătură, angajament realizat integral pînă în prezent. Exemplul lor a fost urmat și de **Filofteia Andrei, Vasile Matei, Ion Florea** și alții, membri ai asociației.

Totodată, A.S. Argeșana va organiza în cinstea Conferinței Naționale a P.C.R. numeroase acțiuni. În prezent, se află în plină desfășurare „Crosul tinerelor fete", în zilele de 15 și 16 iulie va avea loc „Cupa Argeșana" la handbal, volei, cros, popice, tenis de masă și fotbal, se va organiza o duminică sportivă și două drumeții în munții Făgărașului.

De asemenea, se află în stadiu avansat amenajarea a două terenuri de fotbal gazonate, a unui teren de handbal bituminizat, a unui teren de baschet și a unuia de volei, în apropierea fabricii, creîndu-se astfel condiții pentru lărgirea sferei de cuprindere a salariaților în practicarea organizată și sistematică a exercițiilor fizice și sportului.

Ilie FETEANU
Alexandru MOMETE-coresp.

SUCCESELE HARNICILOR METALURGIȘTI ȘI CHIMIȘTI

(Urmare din pag 1)

Firiza — au reușit să producă suplimentar aproape 800 tone cupru, evidențiindu-se în special topitorii **Ioan Pop, Nicolae Pop** și alții.

În aceste zile se dă o mare bătălie, la care participă, pe lîngă topitorii din brigada lui **Ioan Cetățean**, Erou al Muncii Socialiste, toți mecanicii și lăcătușii atelierelor de întreținere. E vorba de executarea reviziilor anuale, care se efectuează la uzina de cupru, convertizare și fabrica de acid sulfuric. Aflăm cu satisfacție că la această acțiune participă majoritatea componenților echipei de fotbal „Topitorul" (Divizia C), în frunte cu **Marin Bucă** și **Dumitru Hidegkuti.** Obiectivul fixat, și dedicat Conferinței Naționale a partidului, este de a termina lucrările cu cinci zile mai devreme, ceea ce va însemna o producție în plus de circa șapte milioane lei.

În celelalte secții aflăm alte vești, care dovedesc înflăcărarea și dăruirea oamenilor pentru înfăptuirea angajamentelor. La noua secție de turnat bare de cupru fără oxigen, tînărul colectiv a reușit să obțină în ritm neîntrerupt bare de cupru cu înalți indicatori calitativi. La secția pămînt decolorant, un mic colectiv în frunte cu lăcătușul **Nicolae Toma** a aplicat o importantă inovație, prin care s-a mărit de cîteva ori durata de utilizare a fierbătoarelor.

Referitor la rezultatul eforturilor depuse în scopul sporirii eficienței economice și pe baza succeselor obținute, tov. **Ioan Vitan**, directorul economic al Uzinelor, ne spunea că rezultatele obținute în reducerea cheltuielilor de producție sînt mai mult decît satisfăcătoare. Pe baza reducerii consumului de combustibili și de energie electrică, a consumurilor unor materii prime, ca și a pierderilor de metale în zguri, pînă acum suma economiilor peste plan se ridică la 10 milioane lei și ea este în creștere. Depășit este și angajamentul privitor la beneficiile suplimentare, capitol la care s-a obținut suma de 5,1 milioane lei.

...Există aici în orașul din nordul țării o uzină importantă, un colectiv de metalurgiști și chimiști care se mîndresc, și pe bună dreptate, cu rezultatele muncii lor, cu înfăptuirile ce le dedică apropiatului eveniment din viața partidului și poporului nostru.

VACANȚA ÎN SALOPETĂ

(Urmare din pag. 1)

capricios în această perioadă, își trimite, totuși, cîteva raze, care rămîn neputincioase a bronza trupurile întinse pe nisipul fin. Cum cerul este mai mult ascuns de nori, fetelor nu le rămîne decît să apeleze la nelipsitele mingi de volei. Băieții au renunțat la plajă (unii spun că pe bună dreptate, deoarece picăturile de ploaie... amenință în permanență) și pe terenul de fotbal s-au împărțit în două formații — „egale ca valoare", afirmă asistentul **Vladimir Antonov** — încingînd un disputat meci (pe nelipsitele sticle de pepsi, la care, discret, seara se mai adaugă și cîțiva stropi de... rom). În cele din urmă, partida se termină nedecis și o vină în această direcție este atribuită, normal, arbitrului...

S-a lăsat seara. După cină, cu toții în sala de festivități. Dansul și glumele fac ca timpul să treacă repede. Stingerea este dată la orele 23. Mîine va fi o nouă zi de muncă, cu roade bogate, și apoi de sport, ca mijloc de recreare...

Candidații olimpici au cuvîntul

PETRE POALELUNGI (lupte libere)

„Nu știu dacă voi putea reda prin cuvinte frămîntările și tot zbuciumul meu, îndeosebi din ultimii patru ani! Nu știu, fiindcă este foarte greu să fiu crezut — și totodată înțeles — de ce timp de nouă ani, de cînd am participat la prima mare competiție internațională, nu am reușit să cuceresc nici o medalie mai prețioasă. Este adevărat că am ocupat locul întîi la mai multe turnee internaționale, ba am luat și o medalie de bronz la Balcaniadă, în 1967, dar la campionatele europene și la cele mondiale nu m-am putut urca și eu pe podiumul laureaților, fie și pe treapta cea mai mică. De ce? — am fost adesea întrebat. De ce? — a fost întrebarea pe care mi-o puneam de fiecare dată cînd aveau loc festivitățile de premiere. Se zice că am o bună constituție fizică — poate că așa este — și că știu aproape toate tainele luptelor libere. Să mai spune, însă, că sînt foarte fricos — principala explicație a multora dintre tehnicieni. Într-adevăr, cred că am luptat cu multă reținere în meciurile cu unii adversari, îndeosebi sovietici și bulgari, pînă în primăvara acestui an, la campionatele europene de la Katowice. Știam că antrenorul federal Ion Crișnic — cel căruia îi datorez un respect deosebit pentru îndelungata sa răbdare în ce mă privește, acordîndu-mi creditul selecției la trei campionate europene și două mondiale — mă supunea la ultima încercare. Și mai știam că la cei 31 de ani ai mei puteam spera pentru ultima dată să concurez la Olimpiadă. Și se pare că nimeni nu m-a mai „acuzat" de teamă. N-am pierdut nici un meci, deși am cucerit medalia de argint și nu pe cea de aur. Poate că mă voi revanșa la München".

S-a născut în satul Slivna, județul Galați, în ziua de 23 august 1941. Înălțimea — 1,71 m, greutatea — 71 kg. Este lăcătuș mecanic la Șantierele navale din Galați. A început să practice luptele libere în urmă cu 12 ani, la clubul Dunărea din localitate, sub îndrumarea antrenorului Ion Donose. După cîțiva ani petrecuți la clubul Steaua, s-a reîntors la „Dunărea, avîndu-l de astă dată antrenor pe Ștefan Babin. În anul său de debut în activitatea competițională (1961) a ocupat locul 5 la finalele campionatelor republicane ale juniorilor. Primul succes l-a repurtat în 1962, cînd a cucerit titlul de campion național de seniori, titlu pe care avea să-l mai obțină de 7 ori (în anii 1963, 1964, 1966, 1968, 1969, 1971 și 1972). În arena internațională debutează în anul 1962, dar întîiul succes îl cunoaște în 1965, cînd a ocupat locul I la Turneul internațional al României. A participat și la campionatele mondiale din același an, la Manchester, dar s-a clasat pe locul 7, exact ca și la ediția din 1971. Participă și la 3 ediții ale competițiilor continentale, ultima, cea de la Katowice, aducîndu-i prima medalie la o mare confruntare internațională — cea de argint. În prezent, Petre Poalelungi se numără printre candidații la J.O. 1972.

atletism

DIN PARTEA BIROULUI F. R. A.

Biroul F.R. Atletism întrunit în ședință la 12 iulie 1972, a discutat abaterile săvîrșite în arbitrajul efectuat cu ocazia campionatelor naționale și internaționale și a luat următoarele hotărîri:

● Cu privire la cursa de 20 km marș din cadrul campionatelor naționale, conform art. 147, paragraful I din Regulamentul competițiilor de atletism, orice contestare a dreptului de concurs nu poate fi luată în considerație, decît dacă aceasta a fost depusă înaintea concursului, ceea ce nu este cazul contestației introduse de delegatul clubului Dinamo, antrenorul Alexandru Stoenescu. Acesta a introdus contestația după începerea concursului, sesizînd juriului de arbitri că sportivii de la P.T.T. nu poartă numerele de concurs repartizate de către federație pentru respectiva asociație **(N.R. dar aceste numere erau înscrise pe foaia oficială de concurs!).**

În aceste condiții, se consideră ca valabilă ordinea sosirii înregistrată în probă, campion al țării fiind sportivul **Constantin Staicu** de la P.T.T. cu timpul de 1h30:44,6.

● Cu privire la proba de 400 m garduri, timpii oficiali rămîn cei înregistrați de cronometrajul manual, adică: 1. I. Rățoi 51,7; 2. I. Burcă 51,9; 3. G. Monez (Cuba) 51,9; 4. D. Melinte 51,9; 6. J. Hidalgo (Venezuela) 52,2; 10. Gh. Tănăsescu 52,6.

În această cursă aparatul TELESID a avut o defecțiune, constatată de către oficiali după ce s-au anunțat rezultatele la microfon.

● Analizînd defecțiunile înregistrate la proba de aruncarea suliței femei, Biroul F.R.A. consideră că hotărîrea comisiei de arbitraj a fost justă și că aruncarea a șasea a atletei Eva Zörgö a fost în mod real de 54,20 și nu 54,30 m cît s-a afișat inițial. **(N.R. și cît, de fapt, a fost înscris și în foaia oficială de concurs!).**

În aceste condiții, campioană pe anul 1972 la aruncarea suliței este sportiva **Elena Neacșu** de la Inst. Ped. Pitești cu performanța de 54,28 m.

● Biroul F.R.A. a analizat cu toată răspunderea modul în care s-a desfășurat arbitrajul la recentele campionate naționale și internaționale și apreciază că unele defecțiuni sînt de neadmis.

Pentru îmbunătățirea și ridicarea arbitrajului la cel mai înalt nivel și a prevenirii, pe viitor, a unor noi abateri, biroul F.R.A. trasează ca sarcină Colegiului central de arbitri să analizeze cu toată răspunderea greșelile comise și să ia măsurile cele mai exigente pentru combaterea și înlăturarea totală a unor asemenea manifestări.

De asemenea, Biroul F.R.A. va lua cele mai severe măsuri de sancționare a celor care s-au făcut vinovați de diferite erori de arbitraj la recentele campionate naționale și internaționale. Totodată, Biroul F.R.A. dă un avertisment antrenorului Nicolae Mărășescu pentru încercări de influențare a arbitrajului, în unele probe.

Alături de munca antrenorilor, arbitrii trebuie să se considere factori importanți de educare a sportivilor în spiritul cinstei, corectitudinii, loialității, de formare a profilului moral al acestora.

natație

(Urmare din pag. 1)

200 m delfin, probă pentru care nu a făcut o pregătire specială. Totodată, Slavic (2:00,2 față de 1:59,5) la 200 m liber și Wetterneck (4:56,8 față de 4:56,3) la 400 m mixt au „mers" la cifre foarte apropiate de recordurile naționale.

Urmărind aceste rezultate, prima întrebare care se naște este dacă Almer și Groza, nu puteau oare obține timpi superiori în acest concurs? Fără îndoială că da, mai ales că o serie de alți concurenți de valori aproximativ egale cu ei (Cinquetti — Italia la 400 m liber, Talpo — Italia, Faitlova — Cehoslovacia la 100 m delfin), care se pregătesc cu aceeași intensitate pentru J. O., ne-au dovedit-o că este posibil. De ce nu au reușit acest lucru și reprezentanții noștri? Eugen Almer ne-a declarat foarte deschis că se simte obosit după miile de metri parcurși în mai și iunie și că nu a făcut nici un fel de îngustare a efortului pentru acest concurs. **„Nu am luat startul la 1 500 m liber, proba în care aș vrea să concurez la Olimpiadă, pentru a nu repeta greșelile din sezoanele trecute, cînd într-o perioadă relativ scurtă am făcut mai multe asemenea „maratoane". Cred că la Balcaniadă voi putea parcurge distanța în 16:40,0—16:45,0, timp suficient pentru o prezență onorabilă la München".** Cît privește evoluția Ancăi Groza, iată ce ne-a relatat antrenoarea Magda Negrea: **„La Syracusa, ea trebuia să coboare sub 68,0 la 100 m și sub 2:30,0 la 200 m delfin. Din păcate, Anca nu s-a concentrat suficient, a fost tot timpul nervoasă și nu a reușit. Timpii realizați însă zilnic la antrenamente îmi confirmă posibilități certe ale campioanei și cred că în scurt timp ea va fi capabilă de rezultate mult superioare".**

Așadar, cei doi înotători români cu perspective de a fi selecționați în lotul olimpic nu au reușit, nici de această dată, să atingă cifrele standard impuse de F.R.N. și continuă să se afle aproximativ pe aceleași poziții (clasamentele cuprind doar cîte trei sportivi din fiecare țară) în ierarhia mondială:

100 m delfin (f): Acki (Japonia) 64,4, Shrader (S.U.A.) 64,6, Nagel (R.F.G.) 65,1, Wylie (S.U.A.) 65,1, Daniel (S.U.A.) 65,5, Rijnders (Olanda) 65,5, Gyarmaty (Ungaria) 65,6, Koch (R.F.G.) 65,8, Funch (Australia) 65,9, Kother (R.D.G.) 66,1, Lindner (R.D.G.) 66,7, Beckman (R.F.G.) 66,8, Talpo (Italia) 67,4, Faitlova (Cehoslovacia) 6 16. Groza (România) 68,5 (barem 66,5);

200 m delfin (f): Kother 2:19,5, Moe (S.U.A.) 2:19,6, Daniel 2:20,2, Krisik (S.U.A.) 2:22,3, Lindner 2:21,6, Jaensch (Australia) 2:23,1, Neal (Australia) 2:23,2, Aoki 2:25,1, Nagel 2:26,0, Machin (Anglia) 2:28,0, Buys (Olanda) 2:28,9, Brown (Anglia) 2:29,0, Faitlova 2:29,3, P ier (R.D.G.) 2:29,3, 15 Groza 2:30 4 (barem 2:26,0);

1 500 m liber: Cooper (Australia) 15:57,7, Demont (S.U.A.) 16:03,5, Northway (S.U.A.) 16:11,6, Windeatt (Australia) 16:20,3, Fassnacht (R.F.G), 16:25,2, Genter (S.U.A.) 16:30,4, Tetlow (Australia) 16:30,7, Treffers (Noua Zeelandă) 16:32,4, Grozaj (R.F.G.) 16:42,7, Jaudzins (R.D.G.) 16:42,7, Dockhorn (R.D.G.) 1:51,2, Lisetki (U.R.S.S.) 16:54,2, Freudenberg (R.D.G.) 16:54,3, Van Klooster (Olanda) 16:54,8, 15. Almer (România) 16:59,5 (barem 16:45,0).

NICI UN PAS ÎNAINTE PENTRU ÎNDEPLINIREA BAREMURILOR

AGENDA vînătorului și pescarului sportiv

ȘEDINȚA PLENARĂ A CONSILIULUI A.G.V.P.S.

Vineri, la sediul Asociației Generale a Vînătorilor și Pescarilor Sportivi a avut loc ședința plenară a Consiliului A.G.V.P.S. Au participat, în afara membrilor Consiliului, invitați din partea unor ministere, reprezentanți ai organelor de partid și de stat, ziariști.

La ordinea de zi, plenara a avut o informare privind rezultatele activității asociației în primul semestru al acestui an, analiza îndeplinirii planului de colonizare a fazanului pe terenurile afiate în folosința A.G.V.P.S. și a dezvoltării bazei materiale a pescuitului sportiv în țara noastră.

Cu acest prilej, plenara a adoptat un plan de măsuri privind intensificarea ocrotirii și o mai bună gospodărire în viitor a fondurilor de vînătoare și pescuit sportiv pe care le au la dispoziție membrii A.G.V.P.S. — vînătorii și pescarii sportivi.

În baza acestui plan de măsuri, plenara a luat două importante hotărîri referitoare la dezvoltarea în viitor a bazei materiale a vînătorii și pescuitului sportiv din țara noastră. Astfel, va fi intensificată colonizarea cu fazani a terenurilor asociației, sporind an de an efectivele colonizate, în asemenea măsură, încît, în 1975 să fie colonizați 150 000 pui de fazani, față de 75 000 pui de fazani colonizați în acest an.

De asemenea, în hotărîrea privind dezvoltarea bazei materiale a pescuitului sportiv se prevede ca în acest an suprafața bazinelor piscicole să crească cu încă 2 200 ha, iar cantitățile de peste destinat populărilor și repopulărilor apelor piscicole să fie dublate în 1975 față de acest an.

În încheierea lucrărilor plenarei, tov. Tiță Florea, președintele Consiliului A.G.V.P.S., a accentuat sarcinile ce revin asociațiilor, filialelor și tuturor membrilor A.G.V.P.S. pentru atingerea obiectivelor propuse, pentru ridicarea continuă a nivelului practicării vînătorii și pescuitului sportiv în țara noastră.

Maestrul sportului Ștefan Kroner și brotăcelii săi Foto: S. BAKCSY

JURNALUL UNUI FRICOS

3 IULIE 1972. Bazinul Dinamo. Am emoții. Ionuț începe astăzi lecțiile de înot. Am cam întîrziat cu înotul. Are 6 ani. Doar Dragoș e mai mare în grupă. Bogdănel are doar 3 ani. Cătălin — n-are încă 5. Răzvănel I și II — la fel... Dar dacă ar fi numai emoțiile... Adevărul e că mi-e frică. Aici, la Dinamo, apa e adîncă. De fapt nici nu știu cum o să începă această primă lecție. Un singur om cu 16 copii! La cine să te uiți mai întîi?

Iată-l și pe maestrul sportului Ștefan Kroner, căpitanul echipei de polo Dinamo. El va fi instructorul. Are un fel de degajare de cow-boy, cu mărele său sombrero pe cap și cu fluierul atîrnind ca un talisman. Rîde. Ne face cu ochiul, nouă, celor din tribună. Încercăm să zîmbim. Și totuși, mi-e frică.

Kroner începe cu glas tare: „Copii, la să văd eu cine vrea să intre în apă?!" Nici un răspuns. Sănducu plînge. Bogdănel tremură, ca de friguri. Ionuț se ascunde pe după Dragoș. Și totuși, se aude un glăscior: „Eu!" Kroner încearcă să-l repereze ca pe micul Steve din Planeta Giganților. L-a găsit. E Bobiță, mezinul grupului. Kroner îi umflă colăcelul și i-l trece în jurul șoldului. Îl ridică pe Bobiță de subțiori. Îl înalță deasupra capului. Noi, cei din tribună, înlemnim. Bobiță zboară. Picioruțele i se zbat. Pleosc! Dispare sub apă. Cine a strigat!? Bineînțeles, bunica lui Bobiță... Dar iată-l pe Bobiță! A apărut la suprafață. Rîde. Kroner aplaudă. „Ce copil curajos!" — îndeste cu glas tare bunica lui Dragoș. Kroner se apropie și-i șoptește: „E doar inconștient. Nu-i este frică de apă. El îi va băga pe toți cellalți".

...Cu un sfert de oră înainte de încheierea celor 90 de minute, 16 colace plutesc într-un colț al bazinului Dinamo.

4 IULIE 1972. Bogdănel refuză să intre în apă. Mama lui se răstește, îndemnîndu-l. Kroner o temperează. Îl aduce pe Bogdănel, lîngă el: „Bogdănele, tu astăzi ai să fii ajutorul meu. Dacă cineva dintre copii nu intră în apă, tu răspunzi!" Și Bogdănel intră primul în apă.

5 IULIE 1972. Mi-e iarăși frică. Kroner abia umflă colăcele, care atîrnă inerte pe șoldurile copiilor. Și totuși, broscoii plutesc. Kroner rîde: „Bănuiesc că ați adus copiii să învețe, nu să se bălăcească".

6 IULIE 1972. Kroner îmi pare foarte grăbit. Nu mai umflă colacele. Doar le mototolește și le înfundă pe sub chilotii copiilor, la spate. Culmea e că toți plutesc. Bobiță bea ceva apă, dar rîde.

7 IULIE 1972. Am scăpat! Ionuț a fost aruncat în apă, fără colac. La numai 24 de ore după Dragoș. Cu o oră înainte de Cătălin! Am scăpat!! În sfîrșit, pot privi și în altă parte. Abia acum îmi dau seama că celelalte grupe sînt conduse de aproape întreaga echipă de polo Dinamo. Maeștrii sportului Mihai Popescu, Ion Popa, Dan Frîncu și toți ceilalți.

8 IULIE 1972. Copiii plutesc, toți, cu plutele de lemn. Picioarele lungi ale lui Dragoș sînt o mică turbină. Toți încearcă să-l imite.

10 IULIE 1972. Aplauze în tribune. Trei dintre copiii lui Kroner au traversat bazinul în lat, depășind norma cu cinci zile!

11 IULIE 1972. Bobiță a ajuns pînă la jumătatea bazinului, cu forțe proprii. Bunica lui plînge. Cătălin nu vrea să cufunde capul în apă. Carol Corcek, directorul cursurilor, îngenunchează și-i potrivește căpșorul. Kroner îl privește recunoscător. A răgușit de tot. Abia vorbește...

★

Astăzi, 15 iulie, la bazinul olimpic Dinamo, Bogdănel, Răzvănel I, II și III, Sănducu, Dragoș, Bobiță și aproape toți ceilalți vor primi brevetele de înotători. Cu aceasta, numărul celor care au învățat să înoate la Dinamo, în vara 1972, va ajunge la 700. Cifra de plan 1 000 va fi îndeplinită pînă la 1 septembrie.

Acesta e cadoul jucătorilor de polo de la Dinamo, făcut copiilor dintre Dorobanți și Lizeanu. Un cadou care trebuie promovat în categoria actelor de civilizație...

Ioan CHIRILA

RÎNDURI DIN SCRISORILE DV...

● „Ni se pare că acordați mult prea puțin spațiu meciurilor din Divizia B de fotbal. Vrem să fim informați mai mult în ceea ce privește întîlnirile din cadrul diviziei secunde". (VASILE FĂRCAȘ, Piața Gh. Gheorghiu-Dej 2/11, Baia Mare). **Vă rugăm să ne credeți că am dorit să vă satisfacem această doleanță, cu atît mai mult cu cît nu sînteți singurul care solicitați „mai multă atenție diviziei B". Spațiul, însă, nu ne permite să facem acest lucru. Sînt atîtea discipline de care trebuie să ne ocupăm, atîtea campionate și atîtea probleme ale sportului... Vom continua să tratăm mai pe larg meciurile mai importante.**

● „Plecăm în excursie — anunțată și prin ziarul dv. — în ziua de 8 august, pe traseul Sălătrucel — Cabana Negoiu — Cabana Bilea — Lac Simbăta — Curmătura — Bran — Bușteni. Pentru cine mai vrea să vină cu noi..." (DAN GHERASIMESCU, Circa sanitară Sălătrucel, jud. Vîlcea). **Sîntem bucuroși că la apelul colectiv lansat prin ziarul nostru s-au prezentat mulți amatori (aproape 200) pentru excursia ce o organizați. Ne pare, însă, rău că nu avem posibilitatea să publicăm toate recomandările privind ceea ce au de făcut excursioniștii, cum să se echipeze etc., etc.**

● „Vă rugăm să nu aruncați la coș sugestiile noastre" (UN GRUP DE MINERI DE LA SĂSAR, Baia Mare). **Nici vorbă. Am citit cu interes scrisoarea dv., care pune în discuție și critică o serie de aspecte ale fotbalului din țara noastră. Promitem să ținem seamă de unele din sugestiile dv.**

● „Contra cost, vreau fotografiile echipelor Steaua, Dinamo, U.T.A..." (STELA STAN, satul Cîineni, jud. Brăila). **Ne pare rău, dar nu avem așa ceva. Adresați-vă chiar clubului respective. Puneți numele clubului, al orașului și scrisorile vor ajunge sigur la destinație.**

● „Am citit în ziarul dv. că niște mici rugbyști de la Constructorul București se plîngeau că n-au mingi de rugby. S-a rezolvat ceva?" (N. MALENENESCU, Str. Labirint, București). **S-a rezolvat! Au primit două mingi, pentru a-și desfășura activitatea de la... clubul Olimpia!**

● „A.S. Avîntul Reghin, cu secție afiliată la federația de specialitate, solicită celor ce vor să joace tenis 50 lei (pentru copii) sau 100 lei (pentru adulți) pe lună. Pentru aceste sume ni se pune la dispoziție un teren slab întreținut, iar cei ce joacă trebuie să-și aducă rachete, mingi, echipament etc. E drept? (UN GRUP DE IUBITORI AI SPORTULUI ALB din Reghin). **Nu este o anomalie ceea ce se petrece la Reghin. Asemenea taxe se percep și la București și în alte orașe ale țării. Pentru simplul motiv că întreținerea bazelor respective necesită serioase cheltuieli. Evident, cel ce vrea să joace tenis trebuie să-și aducă echipamentul, mingile și rachetele necesare. Regretabil rămîne doar faptul că organizatorii din Reghin nu se ingrijesc să mențină terenurile în condiții corespunzătoare, pentru a justifica integral taxele pe care le percep.**

Modesto FERRARINI

lupte

JUNIORII ROMÂNI S-AU COMPORTAT REMARCABIL LA C. E. DE LA HVAR

Interviul nostru cu GHEORGHE IACOBINI, secretar general al Federației române de lupte

Cea de a II-a ediție a campionatelor europene de lupte greco-romane și libere ale juniorilor, găzduită de pitoreasca insulă iugoslavă Hvar, s-a încheiat cu un apreciabil succes al tinerilor reprezentanți ai țării noastre, care au cucerit 10 medalii la ambele stiluri, România ocupînd locul III în clasamentele pe națiuni. La înapoierea în țară am solicitat cîteva amănunte secretarului general al federației noastre de specialitate, GHEORGHE IACOBINI, care a fost conducătorul luptătorilor români la această competiție continentală.

— La greco-romane — îl întrebăm mai întîi pe interlocutorul nostru — cu toate că România nu a prezentat concurenți la trei din cele zece categorii de greutate — am fost foarte aproape de locul II în clasamentul pe națiuni. Îl puteam cuceri?

— Dacă la prima ediție, care a avut loc în urmă cu doi ani în Suedia, la Huskvarna, locul întîi constituia, de bunăseamă, o „țintă" prețioasă pentru toate țările participante, de astă dată, la cea de a doua ediție, victoria în clasamentul pe națiuni avea o semnificație cu totul deosebită. Roger Coulon (Franța), fostul președinte al forului internațional, inițiatorul acestei competiții continentale, a decedat la un an după inaugurarea campionatelor europene, iar în memoria sa a fost instituită o cupă pentru echipele care aveau să se claseze pe primul loc la confruntările de la Hvar. Așadar, este lesne de înțeles cu cîtă ardoare și-au disputat întîietatea toți participanții. Desigur, în aceste condiții a fost foarte dificil aproape fiecare meci și cu toate acestea șase din cei șapte juniori români de la greco-romane au cucerit medalii, iar al șaptelea s-a clasat și el pe locul al 5-lea, aducînd două puncte. De Bulgaria ne-au despărțit doar trei puncte în clasamentul final (România 32 p., Bulgaria 35 p), puncte pe care luptătorii noștri aveau toate șansele să le cucerească. Dar „ușorul" **Victor Prențu** și „greul" **Roman Codreanu au** terminat la egalitate două partide importante, cele cu sovieticii Viaceslav Merticev și, respectiv, Vasil Kolcinski, deși atît Prențu cît și Codreanu au condus la puncte. „Pana" **Pantelimon Arcadie** putea să obțină fără dificultate victoria cel puțin la puncte în fața luptătorului italian Antonio Giuffrida și nu să termine la egalitate. După cum vedeți, deci, puteam cuceri locul secund. Pe primul, însă, numai dacă aveam înscriși concurenți la toate categoriile.

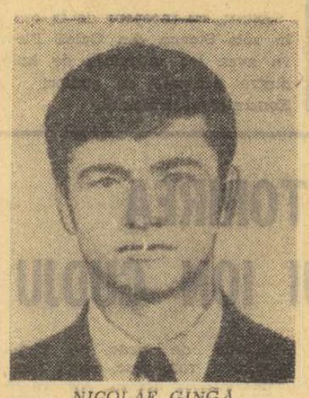

NICOLAE GINGĂ

— Și la prima ediție România a aliniat tot șapte luptători la greco-romane dar s-a clasat pe locul al 4-lea. Care dintre juniorii noștri s-au remarcat în mod deosebit la confruntările din Iugoslavia?

— Fără îndoială Mihai Boțilă. Luptătorul de la Clubul Sportiv Pitești a cucerit pentru a doua oară titlul de campion al Europei la categoria cocoș. Privind tabelul laureaților constat că doar cinci din cei zece campioni ai primei ediții și-au onorat titlurile pe care le dețineau, printre aceștia fiind și Boțilă. În rest, foștii învingători au coborît pe alte trepte ale podiumului sau chiar nici nu l-au mai putut urca. În Suedia a îmbrăcat tricoul de campion al Europei la categoria muscă Marko Mătăruga (Iugoslavia). Cine s-ar fi așteptat ca tocmai la el acasă să nu reediteze succesul! Și, totuși, a fost nevoit să se mulțumească cu locul secund.

Nesperat de bine a concurat și giuleșteanul **Nicolae Ginga** — campionul european al categoriei semimuscă — un junior care are un stil de luptă debordant și finalizează procedee tehnice aproape din orice poziție. **Zoltan Szillak** (semigrea) ne-a oferit de asemenea o surpriză plăcută cucerind medalia de argint înaintea unor juniori deja afirmați, ca bulgarul Dmitar Stamenov, cîștigător al unor importante turnee internaționale.

— La lupte libere țara noastră a aliniat echipă completă, cucerind, de asemenea, locul al 3-lea. Se puteau emite pretenții mai mari?

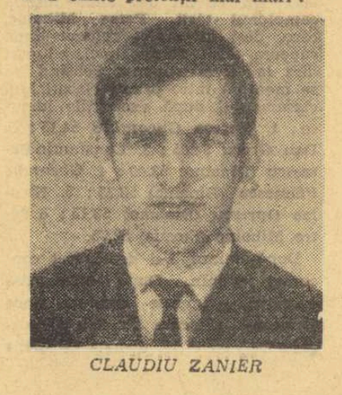

CLAUDIU ZANIER

MIHAI BOȚILĂ

— Vedeți, în confruntările de lupte libere, cu excepția campionului european al categoriei semiușoară, lugojeanul **Claudiu Zanier**, nici unul dintre juniorii noștri nu au reușit să-i învingă pe adversarii din Uniunea Sovietică și Bulgaria. Este, deci, explicabil de ce în clasamentul final România nu putea trece înaintea Uniunii Sovietice sau Bulgariei, cu toate că am aliniat luptători la toate cele 10 categorii. Adevărul este că atît luptătorii juniori din Uniunea Sovietică cît și cei din Bulgaria sînt mai buni la „libere" decît ai noștri. Antrenorii vor trebui, de aceea, să intensifice munca de pregătire a juniorilor, solicitînd cît mai multe întîlniri cu acești parteneri valoroși. Oricum avem speranțe reale pentru viitorul luptelor din țara noastră.

Costin CHIRIAC

CUM AȚI PRIMIT VEȘTILE DE LA ZÜRICH?

— Raid — fulger, telefonic, la Pitești, în Giulești, la Arad și Cluj —

Ne-am adresat cu această întrebare celor patru cluburi care ne reprezintă în cupele europene. Și iată primele reacții primite — pe cale telefonică — de la **Pitești**, din **Giulești**, de la **Arad** și **Cluj**...

P. RAPAPORT, vicepreședinte al clubului F. C. ARGEȘ:

„Ne-am întors miercuri dintr-un turneu — în Israel — care a reprezentat o excelentă perioadă de recuperare. La cîteva ore după sosire, am aflat că Arris Bonnaweg va fi adversara noastră în „Cupa campionilor". Ne-am bucurat pe de o parte dar... ne-am alarmat fiindcă știm cîte echipe așa-zis modeste, necunoscute, au răsturnat pronosticuri ce păreau de neclintit. Pregătirile noastre vor fi efectuate cu toată seriozitatea fiindcă avem nevoie din start de o formă bună. Pe de altă parte, am dori să știm, totuși, ceva despre acest partener din Luxemburg, total necunoscut nouă. De aceea, vom face toate eforturile pentru ca unul dintre antrenorii noștri să urmărească pe Arris în prima etapă de campionat".

ILIE GREAVU — vicepreședinte al clubului Rapid:

„Va fi un adversar greu, această necunoscută echipă Landskrona! Cunoaștem, cît de cît, jocul nordicilor, și consider că cel al suedezilor este superior danezilor pe care i-am „studiat" cu prilejul preliminariilor olimpice. Cred că atît adversara noastră, cît și cea a U.T.A.-ei sînt echipe de nivel ridicat, și trebuie să tratăm cu toată seriozitatea pregătirea meciurilor cu „team"-urile suedeze. Pentru că e mai periculos să joci cu un adversar necunoscut, indiferent de valoarea lui, decît cu unul pe care l-ai văzut la lucru măcar o dată".

NICOLAE BLĂGĂU — vicepreședinte al clubului U.T.A.:

„Îmi pare bine că am căzut cu Norrkoeping! Pentru că, dacă la ora actuală fotbalul suedez nu mai este așa de renumit ca în 1958, formația de club Norrkoeping — în schimb — e binecunoscută în Europa. Din acest punct de vedere ne bucură alegerea sorților. Faptul că prima partidă, cea de la 13 septembrie, se joacă la Arad, e cu două tăișuri: în primul meci poți lua un avantaj hotărîtor, cum a fost în cazul nostru anul trecut, tot din „Cupa U.E.F.A.", cu Austria Salzburg și Vitoria Setubal. Dar, deși de obicei, meciul retur decide calificarea, sper ca U.T.A. să obțină calificarea la Arad".

REMUS CÎMPEANU, căpitanul echipei Universitatea Cluj:

„Cu cîteva zile înaintea tragerii la sorți discutam cu băieții și ne exprimam dorința ca în primul tur al „Cupei U.E.F.A." să avem parte de un adversar redutabil. Iată că doleanța ne-a fost îndeplinită de sorți. Vom juca cu puternica formație bulgară Levski Sofia. Pentru această dublă confruntare ne vom pregăti cu toată atenția. Sîntem hotărîți să facem o figură bună, să onorăm debutul nostru în această competiție europeană".

ASTĂZI SOSESC PRIMELE ECHIPE PARTICIPANTE LA CAMPIONATUL EUROPEAN STUDENȚESC

● Componența seriilor și programul complet al importantei competiții care începe la 19 iulie

În cadrul unei conferințe de presă convocată ieri la amiază de către Comisia de organizare a Campionatului european studențesc, au fost comunicate o serie de amănunte privind apropiata competiție, pe care ne grăbim să le împărtășim cititorilor noștri.

COMPONENȚA GRUPELOR. În urma absenței de ultimă oră a echipelor **Tunisiei, Braziliei** și **Israelului** s-a hotărît înlocuirea lor cu echipa „U" Craiova (seria I), Sportul studențesc (seria a II-a) și selecționata Maltei, care a confirmat participarea (în seria a IV-a). În consecință, componența seriilor este următoarea:

Seria I: U.R.S.S., Cehoslovacia, Luxemburg, „U" Craiova (sediul grupei: Craiova); **Seria a II-a:** Spania, Anglia, Iugoslavia și Bulgaria (sediul seriei: Cluj); **Seria a III-a:** Franța, Belgia, Ungaria, Sportul studențesc (sediul seriei: București); **seria a IV-a:** România, Olanda, R.F. a Germaniei, Malta (sediul seriei: Constanța).

PROGRAMUL CAMPIONATULUI. În cadrul seriilor, programul este următorul: **19 iulie:** U.R.S.S. — „U" Craiova și Cehoslovacia — Luxemburg (la Craiova); Spania — Bulgaria și Anglia — Iugoslavia (la Cluj); Franța — Sportul studențesc și Belgia — Ungaria (la București); România — Malta și Olanda — R.F. a Germaniei (la Constanța); **21 iulie:** „U" Craiova — Luxemburg și U.R.S.S. — Cehoslovacia; Bulgaria — Iugoslavia și Spania — Anglia; Sportul studențesc — Ungaria și Franța — Belgia; Malta — R.F. a Germaniei și România—Olanda; **23 iulie:** Cehoslovacia — „U" Craiova și Luxemburg — U.R.S.S.; Anglia — Bulgaria și Iugoslavia — Spania; Belgia — Sportul studențesc și Ungaria — Franța; Olanda — Malta și R.F. a Germaniei — România. Precizăm că echipele „U" Craiova și Sportul studențesc — care vor prezenta formații de tineret — nu sînt incluse în clasamentul seriilor, ele participînd în afară de concurs. Primele două echipe clasate în fiecare serie preliminară se califică pentru sferturile de finală ale competiției, care vor avea loc la Constanța în zilele de 25 și 26 iulie. La 28 iulie, tot la Constanța, sînt programate semifinalele, iar la 30 iulie, tot acolo, meciul pentru locurile 3—4 și finala.

PRIMELE SOSIRI. Astăzi încep să sosească echipele participante la Campionatul european studențesc. Prima, echipa Franței, urmată de aceea a Belgiei. Pentru mîine și-au anunțat venirea echipele Spaniei, Angliei, Ungariei, Luxemburgului. Luni vor sosi formațiile U.R.S.S., Cehoslovaciei, Iugoslaviei, Bulgariei, Olandei și R.F. a Germaniei. Ultima pe programul sosirilor, echipa Maltei — anunțată pentru marți.

fotbal

12. JIUL — COMPORTARE CONTRADICTORIE

DIVIZIA A 1971-1972 — Retrospectivă

Jiul face parte din categoria echipelor cu comportare contradictorie în sezonul pe care ne-am propus să-l analizăm. **Un tur bun, un retur slab, o excelentă comportare în Cupă.** Pentru analiza evoluției echipei din Valea Jiului să facem mai întîi o comparație între bilanțul acestei formații în campionatul trecut și cel recent încheiat.

1970—1971:	30	12	4	14	28—35	(—7)	28 puncte
1971—1972:	30	10	7	13	26—38	(—8)	27 puncte

Deci, mai puține victorii ca în campionatul precedent, golaveraj mai slab, un punct mai puțin. Și, totuși, paradoxal, Jiul a urcat acum un loc în clasamentul general. Anul trecut — poziția a 13-a, acum locul 12. A înregistrat echipa din Petroșani un progres în ce privește comportarea generală? Greu de afirmat. Cîștigarea unui loc se datorează, în principal, faptului că la subsol, angajate în lupta pentru evitarea retrogradării s-au aflat mai multe echipe și că misiunea Jiului a fost facilitată de insuccesele formațiilor C.F.R. Cluj, Petrolul, Politehnica și Crișul.

În campionatul recent încheiat, Jiul a avut două etape care au marcat o evoluție total contradictorie. **În turul competiției, bilanțul s-a situat la limita celor 50 la sută din punctajul maxim, cu 5 victorii, 5 egaluri, 5 înfrîngeri, golaveraj —2, 15 puncte,**

locul 10, la un singur punct de locul 6 și la două de locul 5. Pe baza acestor rezultate, și mai ales a comportării și randamentului în joc (a cîștigat, chiar, în deplasare), părea firesc obiectivul final al alb-negrilor: **plasarea la sfîrșitul campionatului în primele 8 locuri.**

Ce a urmat? Returul a însemnat o neașteptată și vertiginoasă cădere, pînă în pragul retrogradării, sub amenințarea lui „a fi sau a nu mai fi în A"! Verdictul a venit abia cu rezultatele din ultima etapă. În cele din urmă, Jiul s-a salvat. Dar greu. Greu pentru că eficacitatea înaintașilor — deși aveau între ei o revelație (Mulțescu), a scăzut de la 14 la 12 goluri, pentru că apărătorii au cedat și ei pasul, mărind numărul golurilor primite de la 16 la 22. Victoriile se mențin la 5 în retur, dar înfrîngerile ajung la 8. De ce acest regres, această evidentă cădere? Echipa are un nucleu de jucători buni, cu putere de luptă și un satisfăcător bagaj tehnic: **Suciu, Libardi, Georgescu, Mulțescu, Cotormani.** Ni s-a spus că formația din Petroșani a acuzat desele întreruperi de campionat, că a început returul bine, în formă, dar pauzele i-au dereglat mecanismul. Așa să fie? Credem că nu. **Returul** l-a început satisfăcător, cu victorii acasă, dar cu înfrîngeri în deplasare: 2—0 (acasă), 0—2 (în deplasare), 1—0 (a), 0—3 și 1—4 (d), 1—0 (a), 0—1 (d), 2—0 (a). Apoi au început necazurile, cu puncte pierdute acasă: 2—2 cu Farul, 0—1 cu Rapid, 1—1 cu F. C. Argeș. În fața a patru formații — Steaua, U.T.A., Dinamo, Univ. Craiova — Jiul înregistrează patru înfrîngeri severe și golaverajul de 1—14! Jiul nu poate face față jocurilor miercuri-duminică-miercuri, nu se orientează tactic, cum trebuie, în toate jocurile (exemplu la Craiova, cînd a primit foarte ușor 4 goluri). Se pare că nici pregătirile n-au mai fost la nivelul exigențelor din tur. Și de aici pînă la fatidicul loc 15 a fost doar un pas.

Ceea ce trebuie remarcat la Jiul, este evidenta îmbunătățire a conținutului și acurateții jocului realizate de antrenorul Iordache, lansarea lui Mulțescu, talent autentic, reafirmarea lui Suciu și măsurile de curățire a echipei de elemente certate cu disciplina sau lipsite de perspectivă (Gligore, Peronescu, Sandu). Luîndu-se atitudine față de abateri, de viața nesportivă (Gligore, de pildă), la Jiul s-a întronat o disciplină bună, un climat corespunzător. Fotbaliștii din Valea Jiului nu prea au făcut obiectul preocupărilor comisiei de disciplină, cu o excepție, Tonca, suspendat pe două etape, pentru joc dur, caz la care se adaugă ieșirea lui Stocker, în meciul de Cupă cu Dinamo.

Oprindu-ne asupra randamentului jucătorilor, vom remarca revenirea printre portarii buni, comportarea excelentă a lui Suciu, afirmarea acestui talentat jucător — **Mulțescu**, pe care antrenorul Iordache are meritul de a-l fi lansat, vom evidenția omogenitatea cuplului de fundași centrali **(Georgevici-Stocker)**, constanța lui **Georgescu**, progresul lui **Tonca**. **Libardi** ni s-a părut sub așteptări, iar în privința celuilalt mijlocaș e greu de făcut o apreciere pentru că pe acest post s-au perindat mai mulți **(Dodu, Cotormani, Urmeș)**. Înaintașii, jucători cu destule calități, cu excepția lui Mulțescu, au fost inconstanți și mai ales ineficace. În 7 meciuri din retur, Jiul n-a marcat nici un gol, iar în deplasare, de unde nu s-a întors cu nici un punct în sezonul de primăvară, a marcat doar o dată. Nu-i de mirare, deci, că în clasamentul golgeterilor, nici un jucător de la Jiul nu figurează în primele 15 locuri. Iată cîteva din explicațiile coborîrii echipei aproape la limita zonei retrogradării, după ce în turul campionatului ea viza cel puțin locul 8. O comportare atenuată de performanța din Cupă — ajungerea în finală. Sau, poate, cu atît mai inexplicabilă...

Constantin ALEXE

Lotul folosit a cuprins 21 de jucători: Suciu și Marincan — portari; Al. Georgescu, Georgevici, Stocker, Tonca, M. Popescu, M. Marian — fundași; Cotormani, Libardi, Dodu, Urmeș, Sandu — mijlocași; Făgaș, Mulțescu, Stoian, Naidin, Peronescu, Gligore, Em. Georgescu, Ulieean — înaintași.

Cele mai multe jocuri le-au susținut Suciu și Stocker — 30, Al. Georgescu, Dodu și Naidin — 29, Urmeș — 28, Georgevici și Mulțescu — 27, Libardi și Stoian — 23. Un clasament al punctajelor cele mai bune, pe baza notelor acordate de revista „Fotbal" îl are în frunte pe Suciu — 227 p, Urmeș — 209, Stocker — 204, Georgescu — 203, Mulțescu — 200. Suciu și Mulțescu, de fapt și cei mai constanți, au cea mai bună medie a notelor.

Dialog de vacanță

IANCU (F. C. Galați):

„ORICE ÎNAINTAȘ TREBUIE SĂ FIE UN TUNAR"

Vacanță. Zile în care nu mai trebuie să-i cauți pe fotbaliști, pe stadioane. Îi întîlnești, relaxați, plimbîndu-se, bucurîndu-se de întîlnirile cu alți îndrăgostiți ai balonului rotund, prieteni și adversari din trecute și uitate meciuri...

În drum spre redacție, ne-am întîlnit cu Iancu, masivul înaintaș central al echipei F.C. Galați, pe care antrenorul Teașcă declară că o va aduce, nu peste mult timp, în Divizia A. Deocamdată, echipa s-a stabilit undeva, la mijlocul clasamentului, după ce a înscris un număr destul de mare de goluri — 36 — dar a și primit aproape tot atîtea: 34.

— Cîte goluri ai înscris, Iancule?

— *14. N-aș putea să spun că sînt prea multe, din moment ce asta e treaba înaintașilor: să marcheze goluri (orice înaintaș trebuie să fie un tunar). Cred, însă, că am avut o evoluție bună, ca joc, de-a lungul întregului campionat. Și acest lucru este legat — de ce n-aș recunoaște-o? — de exigența antrenorului Teașcă, de rigurozitatea antrenamentelor, de spiritul de disciplină pe care l-a imprimat. Din acest ultim punct de vedere, nu vreau să ascund faptul că, drept răspuns la o abatere a mea, Teașcă m-a sancționat într-un fel original, nelipsit, însă, de utilitate: a trebuit să execut zeci de ture de stadion, sub supravegherea lui.*

— Unii spun că antrenamentele sînt prea „tari", spre limita extremă a capacităților voastre. Și chiar dincolo de ea...

— *Fotbaliștilor, în general, le place jocul, și nu antrenamentul, așa cum actorilor le plac spectacolele, contactul cu publicul, și nu repetițiile. Dar, satisfacțiile trebuiesc cîștigate, cu prețul unor eforturi, despre care nu poți spune niciodată că sînt prea mici sau prea mari.*

— Cum „vezi" viitorul campionat, prin prisma echipei din care faci parte?

— *Este ușor să ai aspirații, dar e greu să le realizezi, în compania unor adversare ca Politehnica Iași și Progresul, cu care sîntem în serie. Nu știm dacă actuala garnitură va sui treptele care au despărțit-o acum de locul întîi. Dar, dacă „puștimea" care a venit în echipă va fi animată de ambiție, Galațiul, oraș cu baze sportive cum nu sînt multe în țară, poate că va trăi din nou satisfacția de a avea o echipă în Divizia A.*

J. BERARIU

AGENDĂ ESTIVALĂ

HAȘOTI, NOUL ANTRENOR AL FARULUI. În urma ședinței de analiză a comportării echipei Farul în campionatul trecut, antrenorul **Robert Cosmoc** a fost înlocuit cu **Emanoil Hașoti**, care a funcționat pînă acum la echipa de tineret-rezerve.

NUME NOI LA JIUL? Angajarea antrenorului **Gheorghe Ola**, nu se confirmă. În schimb se discută frecvent de **Ștefan Coidum**. Ca noutăți în lot este posibilă transferarea jucătorilor **Szabados** (de la Mureșul Deva), frații **Catona** și **Nagy** (Crișul Oradea), **Stan** (Metalul București) și **Drăgoi** (Steagul roșu). Primul antrenament este prevăzut pentru ziua de 20 iulie după care minerii vor pleca într-un turneu de cîteva jocuri în Iugoslavia.

SUCCESUL LUI PAȘCANU. Fostul jucător al echipei Progresul, **Alexandru Pașcanu**, absolvent al Școlii postliceale de antrenori, își desfășoară activitatea în cadrul centrului de copii și juniori, Metalurgistul Cugir. De curînd el a cunoscut un frumos succes: s-a calificat cu echipa de copii a centrului pe primul loc, în faza pe zonă fără să cunoască înfrîngerea în nouă jocuri, și astfel a obținut dreptul de a participa cu echipa sa la finala pe țară a campionatului școlilor generale care începe la 17 iulie la Piatra Neamț.

MOCANU DIN NOU PE GAZON. Internaționalul ploieștean **Mihai Mocanu**, care a suferit în iarna acestui an un grav accident cu ocazia turneului echipei naționale în **Turcia**, se află în prezent la tratament de recuperare la mare, pînă la 1 august, cînd urmează a fi supus unui riguros control medical, pentru a primi avizul necesar reluării antrenamentelor.

ALECU LA STEAGUL ROȘU. Fostul apărător ieșean, **Alecu**, va apare în viitorul campionat sub culorile Steagului roșu, formație pentru care a semnat, primind și dezlegarea în acest sens, de la fosta sa echipă, Politehnica.

SCURT TUR DE ORIZONT

CE FAC CELE 16 DIVIZIONARE A?

Frumoasele zile ale vacanței dintre campionate sînt, aproape peste tot, încheiate. Se apropie cu pași repezi noul campionat ediția 1972—1973. Viitoarele obiective de performanță au fost desigur stabilite, planurile de instruire definitivate, programele de antrenament întocmite, pe cicluri și ședințe. Pretutindeni, atmosfera specifică reluării activității devine, pe zi ce trece, dominantă. Și întrebarea care se pune acum, firesc am spune, pentru iubitorii fotbalului, este **„ce fac în acest moment al reluării pregătirilor formațiile noastre din primul eșalon divizionar?"**

Răspunsul l-am aflat în urma unui rapid tur de orizont pe la cluburi. Iar datele obținute le-am înscris pe echipe în ordinea consfințită prin clasamentul ediției precedente a campionatului. Așadar...

1. F.C. ARGEȘ. Campionii, întorși recent din Israel, continuă să fie în vacanță pînă la 21 iulie. Trei zile mai tîrziu lotul piteștean se va instala la cabana **Voina** de lîngă **Cîmpulung Muscel** pentru un stagiu de două săptămîni de pregătire centralizată.

2. U.T.A. Jucătorii s-au prezentat ieri la club și vor rămîne în orașul de reședință pînă la 17 iulie. Între 18 și 23 iulie este prevăzută o scurtă perioadă de instruire la Moneasa, după care antrenamentele vor continua la Arad.

3. UNIVERSITATEA CLUJ. Cea mai mare parte a lotului continuă să fie în vacanță pînă la 18 iulie, dată cînd vor începe antrenamentele, fără Ștefan, Anca, Pexa, Mihăilă, Munteanu și Mureșan, prezenți pînă la sfîrșitul lunii, la campionatul european studențesc.

4. A.S.A. TG. MUREȘ. S-a înapoiat în bloc de la mare joi seara. Ieri și astăzi, vizită medicală și antrenamente ușoare de acomodare. Mîine, duminică, deplasarea pentru două săptămîni, la Toplița.

5. STEAGUL ROȘU. Apelul jucătorilor s-a făcut vineri 14 iulie. Astăzi are loc controlul medical. Luni echipa urcă în Poiană, unde va rămîne pînă la 1 august.

6. SPORT CLUB BACĂU. Prezenți de ieri la club, jucătorii participă azi la ședința de analiză a campionatului trecut. Din 17 și pînă la 31 iulie, **restul concediului** la Predeal.

7. DINAMO. Ultima zi de vacanță este ziua de 16 iulie. De luni începe activitatea de antrenament pentru readaptarea organismului la efort. Între 20 și 30 iulie, dinamoviștii se vor afla la Rm. Vîlcea.

8. UNIVERSITATEA CRAIOVA. Opt din titularii echipei au început pregătirea de o săptămînă cu lotul studențesc. Restul jucătorilor s-au deplasat și ei, din ziua de 13 iulie, la Eforie Nord, unde vor rămîne pînă la 1 august.

9. STEAUA. Adunarea pe ziua de 18 iulie, apoi imediat deplasarea pentru două săptămîni la Brașov.

10. RAPID. Jucătorii sînt încă în plină vacanță. Cei mai mulți la mare, pînă la 21 iulie, data adunării pe terenul din Giulești.

11. FARUL. De asemenea în vacanță pînă la 20 iulie. Apoi, după două zile de pregătire în Constanța, lotul condus de E. Hașoti va porni spre P. Neamț.

12. JIUL. Luni 17 iulie este programat primul antrenament. În continuare, pregătire numai în Petroșani.

13. C.F.R. CLUJ. Jucătorii s-au întors cu toții acasă din concediu și de la tratament. În ziua de 17 iulie la ora 11, adunarea la sediul clubului. Pregătirea inițial la Cluj, trei zile, și apoi alte 10 zile de vacanță la munte.

14. PETROLUL. Ieri 14 iulie, a fost ziua reunirii lotului, după care a urmat controlul medical: de luni petroliștii pot fi găsiți timp de două săptămîni la Sinaia.

15. SPORTUL STUDENȚESC. Prima ședință de pregătire s-a desfășurat joi 13 iulie. Pînă la 16 iulie antrenamentele vor continua în București. În continuare, echipa se va instala la Predeal, pînă la 3 august.

16. C.S.M. REȘIȚA. Tot la 13 iulie a început pregătirea și echipa lui Reinhardt. Programul se desfășoară pînă la 1 august, pe terenul din Reșița și în zonele limitrofe ale orașului.

Cea mai grăbită dintre divizionarele A s-a arătat proaspăta promovată Sportul studențesc. Iată un instantaneu de la antrenamentul condus joi după amiază, pe stadionul Politehnica, de Ion Motroc Foto: T. MACARSCHI

PROGRAMUL TURULUI CAMPIONATULUI DIVIZIEI B EDIȚIA 1972/73

SERIA I

ETAPA I, 20 august

Progresul București — Știința Bacău
F. C. Galați — Ș. N. Oltenița
Ceahlăul P. Neamț — C.F.R. Pașcani
Dunărea Giurgiu — Chimia Rm. Vîlcea
Delta Tulcea — Progresul Brăila
Metalul Tîrgoviște — Politehnica Iași
Metalul Plopeni — Politehnica Galați
Gloria Buzău — Metalul București

ETAPA A II-A, 27 august

Chimia Rm. Vîlcea — Delta Tulcea
Politehnica Galați — Progresul Buc.
Progresul Brăila — Metalul Plopeni
C.F.R. Pașcani — F. C. Galați
Știința Bacău — Ceahlăul P. Neamț
Ș. N. Oltenița — Gloria Buzău
Metalul București — Metalul Tîrgoviște
Politehnica Iași — Dunărea Giurgiu

ETAPA A III-A, 3 septembrie

F. C. Galați — Metalul Plopeni
Politehnica Iași — Știința Bacău
Dunărea Giurgiu — Politehnica Galați
Progresul București — Progresul Brăila
Gloria Buzău — Delta Tulcea
C.F.R. Pașcani — Metalul București
Ceahlăul P. Neamț — Ș. N. Oltenița
Metalul Tîrgoviște — Chimia Rm. V.

ETAPA A IV-A, 10 septembrie

Metalul București — Ceahlăul P. Neamț
Metalul Plopeni — C.F.R. Pașcani
Delta Tulcea — F. C. Galați
Gloria Buzău — Metalul Tîrgoviște
Progresul Brăila — Dunărea Giurgiu
Ș. N. Oltenița — Progresul București
Chimia Rm. Vîlcea — Știința Bacău
Politehnica Galați — Politehnica Iași

ETAPA A V-A, 17 septembrie

Metalul Tîrgoviște — Politehnica Galați
Dunărea Giurgiu — Delta Tulcea
Progresul București — Metalul Plopeni
Știința Bacău — Progresul Brăila
F. C. Galați — Metalul București
Ceahlăul P. Neamț — Politehnica Iași
C.F.R. Pașcani — Ș. N. Oltenița
Chimia Rm. Vîlcea — Gloria Buzău

ETAPA A VI-A, 24 septembrie

Gloria Buzău — C.F.R. Pașcani
Știința Bacău — Metalul Tîrgoviște
Metalul București — Dunărea Giurgiu
Metalul Plopeni — Ș. N. Oltenița
Progresul Brăila — Politehnica Galați
F. C. Galați — Chimia Rm. Vîlcea
Politehnica Iași — Progresul București
Delta Tulcea — Ceahlăul P. Neamț

ETAPA A VII-A, 1 octombrie

Metalul Plopeni — Politehnica Iași
Progresul Brăila — Metalul București
C.F.R. Pașcani — Chimia Rm. Vîlcea
Politehnica Galați — Știința Bacău
Progresul București — F. C. Galați
Ceahlăul P. Neamț — Metalul Tîrgoviște
Ș. N. Oltenița — Delta Tulcea
Dunărea Giurgiu — Gloria Buzău

ETAPA A VIII-A, 8 octombrie

Metalul Tîrgoviște — Ș. N. Oltenița
Politehnica Iași — Gloria Buzău
Știința Bacău — Metalul Plopeni
Metalul București — Progr. București
Chimia Rm. Vîlcea — Progresul Brăila
Politehnica Galați — F. C. Galați
Dunărea Giurgiu — Ceahlăul P. Neamț
Delta Tulcea — C.F.R. Pașcani

ETAPA A IX-A, 15 octombrie

C.F.R. Pașcani — Dunărea Giurgiu
Chimia Rm. Vîlcea — Politehnica Galați
Delta Tulcea — Progresul București
Ș. N. Oltenița — Progresul Brăila
Metalul București — Politehnica Iași
Ceahlăul P. Neamț — Metalul Plopeni
F. C. Galați — Metalul Tîrgoviște
Gloria Buzău — Știința Bacău

ETAPA A X-A, 22 octombrie

Progresul Brăila — Ceahlăul P. Neamț
Gloria Buzău — F. C. Galați
Metalul Plopeni — Metalul București
Metalul Tîrgoviște — C.F.R. Pașcani
Politehnica Galați — Delta Tulcea
Politehnica Iași — Ș. N. Oltenița
Știința Bacău — Dunărea Giurgiu
Progresul Buc. — Chimia Rm. Vîlcea

ETAPA A XI-A, 29 octombrie

Politehnica Iași — Delta Tulcea
Dunărea Giurgiu — Metalul Plopeni
Metalul Tîrgoviște — Progresul Buc.
Ceahlăul P. Neamț — Gloria Buzău
C.F.R. Pașcani — Știința Bacău
Metalul București — Politehnica Galați
Ș. N. Oltenița — Chimia Rm. Vîlcea
F. C. Galați — Progresul Brăila

ETAPA A XII-A, 5 noiembrie

Progresul București — C.F.R. Pașcani
Progresul Brăila — Politehnica Iași
Chimia Rm. Vîlcea — Metalul Buc.
Dunărea Giurgiu — Ș. N. Oltenița
Politehnica Galați — Ceahlăul P. Neamț
Gloria Buzău — Metalul Plopeni
Știința Bacău — F. C. Galați
Delta Tulcea — Metalul Tîrgoviște

ETAPA A XIII-A, 12 noiembrie

Metalul Tîrgoviște — Dunărea Giurgiu
Ceahlăul P. Neamț — Progresul Buc.
Politehnica Iași — F. C. Galați
Metalul Plopeni — Chimia Rm. Vîlcea
S. N. Oltenița — Știința Bacău
Metalul București — Delta Tulcea
Politehnica Galați — Gloria Buzău
C.F.R. Pașcani — Progresul Brăila

ETAPA A XIV-A, 19 noiembrie

Metalul Plopeni — Delta Tulcea
C.F.R. Pașcani — Politehnica Iași
Progresul Brăila — Metalul Tîrgoviște
Știința Bacău — Metalul București
Progresul București — Gloria Buzău
Chimia Rm. V. — Ceahlăul P. Neamț
F. C. Galați — Dunărea Giurgiu
Ș. N. Oltenița — Politehnica Galați

ETAPA A XV-A, 26 noiembrie

Ceahlăul P. Neamț — F. C. Galați
Dunărea Giurgiu — Progresul Buc.
Delta Tulcea — Știința Bacău
Metalul Tîrgoviște — Metalul Plopeni
Metalul București — Ș. N. Oltenița
Politehnica Galați — C.F.R Pașcani
Gloria Buzău — Progresul Brăila
Politehnica Iași — Chimia Rm. Vîlcea

Unde mergem

SÎMBĂTĂ

CAIAC-CANOE: lacul Snagov, de la ora 17, **„Regata internațională de juniori"** (probele pe 1 000 m).

CANOTAJ: lacul Snagov, de la ora 9,30, competiția internațională masculină **„Regata Snagov"** (finalele).

CICLISM: șoseaua Olteniței (km 11), ora 15,30, start în etapa a II-a a **„Cupei Olimpia"** (București — Oltenița — București).

HALTERE: sala Steaua, de la ora 17, întîlnirea de juniori **România — Polonia.**

TENIS: terenurile Progresul, de la ora 14,30, România — Bulgaria și Grecia — Iugoslavia (masculin), România — Turcia, Iugoslavia — Bulgaria (feminin) — meciuri din **„Cupa Balcanică".**

DUMINICĂ

AUTOMOBILISM: str. Maior Coravu, între orele 9—12, etapa a II-a a **campionatului municipal de îndemînare.**

CAIAC-CANOE: lacul Snagov, de la ora 9,30 **„Regata internațională de juniori"** (probele pe 500 m).

TENIS: terenurile Progresul, de la ora 14,30, **România — Grecia** și **Iugoslavia — Turcia (masculin), România — Bulgaria** și **Iugoslavia — Grecia (feminin)** — meciuri din **„Cupa Balcanică".**

TRAGEREA SPECIALĂ LOTO A VACANȚEI

TREI ZILE PÎNĂ LA ÎNCHIDEREA VÎNZĂRII BILETELOR

Jucînd la tragerea specială Loto a Vacanței din 18 iulie a. c., puteți cîștiga în număr NELIMITAT premii fixe în bani în valoare de 8 000 lei, 5 000 lei, 4 000 lei, 2 500 lei, 1 000 lei, 500 lei ș.a. precum și premii în numerar de valoare variabilă.

Pe lista premiilor mai figurează tot în număr NELIMITAT: autoturisme DACIA 1 300 și Skoda S 100.

Luni 17 iulie 1972, ULTIMA ZI pentru procurarea biletelor.

● Programul concursului Pronosport nr. 29 de duminică 16 iulie 1972, cuprinde 13 meciuri din CUPA DE VARĂ, meciuri interesante și atractive. Dar iată cum arată acest program: I; Unirea Iași — C.F.R. Pașcani; II: Textila Botoșani — Victoria Roman; III: Letea Bacău — Oituz Tg. Ocna; IV: Trotușul — Textila Buhuși; V: Autobuzul București — T. M. București; VI: Tehnometal București — Sirena București; VII: Laromet București — Fl. roșie București; VIII: Electrica Constanța — Dunărea Tulcea; IX: Marina Mangalia — Granitul Babadag; X: Oltul Rm. Vîlcea — Unirea Drăgășani; XI: Lotru Brezoi — Chimia Rm. Vîlcea; XII: Minerul Lupeni — Victoria Călan; XIII: Corvinul — C.F.R Simeria. Astăzi este ULTIMA ZI pentru depunerea buletinelor.

NUMERELE EXTRASE LA TRAGEREA LOTO DIN 14 IULIE 1972

Fond general de premii: 1 068 527 lei, din care 104 386 lei report.
Extragerea I: 33 15 5 84 39 21 46 44 67
Fond de premii: 476 496 lei, din care 27 307 lei report cat. 1.
Extragerea a II-a: 80 22 24 75 73 64 83
Fond de premii: 592 031 lei, din care 77 079 lei report cat. A.
Plata premiilor va începe în Capitală de la 22 iulie pînă la 28 august; în țară de la 26 iulie pînă la 28 august 1972 inclusiv.

Rubrică redactată de LOTO-PRONOSPORT

TURIȘTI

Pe litoral zilele trec repede! Rezervați-vă, totuși, o zi pentru a vizita

BAZARUL NEPTUN

Veți găsi într-un singur loc o mare diversitate de articole frumoase și utile, expresie a talentului și fanteziei creatoare a meșterilor artizani din unitățile cooperației de consum de pe tot cuprinsul țării.

Vase din lut smălțuit, obiecte decorative din lemn incrustat, cergi și covoare, cusături naționale, împletituri din papură și nuiele, bundițe, cojocele și alte sute de produse adevărate minuni de îndemînare și simț artistic.

● Pentru amatorii de frumos
● Pentru colecționarii de unicate artizanale
● O atracție a litoralului:

COOP

BAZARUL NEPTUN

organizat de cooperația de consum în stațiunea Neptun — Mangalia Nord

ÎN PREZENȚA TOVARĂȘULUI NICOLAE CEAUȘESCU, A AVUT LOC INAUGURAREA EXPOZIȚIEI PRACTICA ȘI CREATIVITATEA ÎN ÎNVĂȚĂMÎNT

(Urmare din pag. 1)

secretar al C.C. al U.T.C., ministru pentru problemele tineretului, Ioan Avram, ministrul industriei construcțiilor de mașini, Mihail Florescu, ministrul industriei chimice, Ioan Ursu, președintele Consiliului național pentru știință și tehnologie, reprezentanți ai organizațiilor cooperatiste-meșteșugărești, ai sindicatelor, cadre didactice, reprezentanți ai U.T.C. și U.A.S.R.. Numeroși elevi și studenți fac oaspeților o primire caldă, entuziastă. Un grup de tineri le oferă flori.

În aplauzele asistenței, tovarășul Nicolae Ceaușescu taie panglica inaugurală a expoziției, care oferă o imagine concludentă a realizărilor școlii românești în orientarea ei fermă de către partid spre legarea tot mai strînsă a procesului de învățămînt de cerințele dezvoltării socialiste a țării, probează în imagini elocvente inestimabila valoare educativă a muncii în formarea multilaterală a tineretului. Cele cîteva sute de mii de exponate, selecționate dintre cele mai reprezentative, sintetizează rezultatele obținute în legarea organică a învățămîntului de cercetare și producție.

La început, secretarul general al partidului, ceilalți oaspeți se opresc în fața unei hărți în relief a României, care, prin mijlocirea unui sistem electric, prezintă întinsa rețea a învățămîntului din țara noastră: 14 925 școli generale, 902 licee, 637 școli profesionale și tehnice, 46 institute superioare.

Se vizitează, în continuare, standurile școlilor de cultură generală, organizate sub lozinca „Învățăm să făurim obiecte utile". Exponatele — individuale sau colective — demonstrează că micii lor făurari, aflați la vîrsta învățăturii, țin pasul cu tehnica avansată. Sînt reproduse cu minuțiozitate, la scara jocului, ambarcațiuni, rachete, roboți, hidroglisoare, elicoptere, aeromodele de viteză și cu telecomandă, un „aero-captiv", distins cu medalia de argint la un concurs organizat, în 1971, la Frankfurt pe Main. Sînt, de asemenea, prezentate mai multe obiecte de artizanat.

Cu interes sînt examinate trei tipuri de laboratoare — de biologie, fizică și chimie — dotate cu aparatura necesară executată în întregime de elevi.

În secțiile aparținînd școlilor profesionale și liceelor de specialitate, lucrările expuse îmbrățișează o multitudine de domenii. Sînt înfățișate diferite mașini-unelte, aparataje de control de înaltă precizie, proiecte și machete ale unor construcții industriale și ale unor blocuri de locuințe, produse ale agriculturii și economiei forestiere, o gamă largă de bunuri de consum.

Apreciind realizările obținute în școlile profesionale și în liceele de cultură generală ca un început al procesului complex de legare strînsă a învățămîntului de viață, de sfera producției materiale, tovarășul Nicolae Ceaușescu subliniază în cadrul discuțiilor cu conducerea Ministerului Educației și Învățămîntului, cu cadrele didactice și specialiștii prezenți, necesitatea unei orientări ferme spre activitatea direct productivă menită să conducă la o pregătire temeinică, de specialitate a tineretului. Indicațiile secretarului general vizează însăși structura actuală a învățămîntului de toate gradele, folosind direcții precise și clare menite să schimbe raportul existent astăzi între școala profesională, cea de cultură generală și liceele de specialitate.

Datorită generalizării învățămîntului de 10 ani, absolvenții acestuia să fie încadrați în procesul muncii fie în industrie, fie în agricultură, în așa fel încît lucrînd cot la cot cu muncitorii din fabrici, cu cei de pe ogoare și învățînd, totodată, la cursurile serale, să dobîndească în 2—3 ani o pregătire corespunzătoare celor de la școlile profesionale.

De fapt, sublinia tovarășul Nicolae Ceaușescu, trebuie să orientăm astfel învățămîntul încît și la școlile de cultură generală, în ultimii doi ani de studii, elevii să fie pregătiți la unele specialități care în prezent sînt specifice doar liceelor tehnice. Aceasta va contribui la formarea lor pentru muncă, pentru viață, îi va ajuta să-și aleagă o profesiune.

Sala consacrată învățămîntului superior se legitimează prin semnificative grafice și panouri care oglindesc dezvoltarea cercetării științifice universitare. Cîteva cifre sînt edificatoare în acest sens: 1 300 de cercuri științifice studențești, în anul 1971—1972; 406 teme de cercetare din planul de stat în 1970, 537 — în 1971, și 786 — în 1972; valoarea contractelor încheiate cu unități economice — 4 milioane lei; 576 de invenții, în perioada 1966—1972; 11 medalii de aur și trei de argint obținute, numai în ultimii ani, la tîrguri și saloane internaționale.

Dincolo de aceste date, participarea concretă, importantă a studenților și cadrelor didactice universitare la activitatea productivă, la rezolvarea unor probleme ale economiei naționale are sensuri mult mai largi. Standurile, parcurse rînd pe rînd, relevă contribuția la progresul industriei și agriculturii, al tehnicii, medicinii, arhitecturii, biologiei, chimiei, fizicii, matematicii, informaticii, ciberneticii economice, electronicii, științelor sociale.

Cităm cîtva dintre ele: creuzetul din grafit pentru metalurgia neferoasă (Institutul politehnic — Timișoara), tabletele pentru antibiograme (Institutul de medicină și farmacie — București), dispozitivul pentru reglarea turației motorului asincron (Institutul politehnic — Cluj) — toate brevetate ca invenții —, prototipul transformatorului tip TT (Universitatea Craiova), spectrometru Mossbauer automatizat și tranzistorizat (Universitatea București), soiuri și linii noi, mai productive, obținute în cadrul institutelor agronomice, macheta Centrului civic din Hunedoara (Institutul de arhitectură „Ion Mincu" din București).

Relevînd realizările studenților și ale cadrelor didactice, atît în domeniul cercetării științifice, cît și în activitatea productivă, tovarășul Nicolae Ceaușescu remarcă faptul că aceste realizări nu sînt încă pe măsura condițiilor create și a marilor posibilități care există.

Atelierele și laboratoarele institutelor politehnice și ale facultăților din învățămîntul tehnic superior nu sînt puse în adevărata lor valoare, pentru ca produsele, mașinile și utilajele făurite de studenți și cadrele didactice să răspundă necesităților industriei.

La sfîrșitul vizitei, elevi, studenți, cadre didactice exprimă din inimă mulțumiri tovarășului Nicolae Ceaușescu pentru vizita făcută la expoziția lor, pentru condițiile ce le sînt asigurate în vederea unei instruiri complexe, pentru indicațiile prețioase date și cu acest prilej. Într-o atmosferă entuziastă, ei și-au reafirmat voința de a munci fără preget, de a se pregăti temeinic pentru ziua cînd își vor ocupa locurile în producția de bunuri materiale și spirituale a țării, de a sluji cu devotament și dăruire partidul, poporul, patria socialistă, contribuind tot mai activ la făurirea societății socialiste multilateral dezvoltate.

sportul în lume

MECIUL DE ȘAH SPASSKI-FISCHER

ZIUA DE IERI NU A ADUS NICI O CLARIFICARE; INCERTITUDINEA CONTINUĂ...

Ziua de vineri a fost marcată, la Reykjavik, de o intensă activitate „diplomatică", de noi încercări pentru salvarea meciului Spasski — Fischer, început sub auspicii atît de sumbre.

În mod cronologic, lucrurile s-au petrecut astfel:

La prima oră, delegația americană a înaintat organizatorilor un amplu protest în care se cere, printre altele, anularea hotărîrii de forfait în partida a 2-a și propune tratative cu Societatea americană de televiziune pe marginea acelor camere de luat vederi care au declanșat conflictul.

Puțin mai tîrziu, Fischer îi făcea o vizită lui Spasski, la reședința acestuia, rugîndu-l să renunțe la punctul obținut prin neprezentare și cerîndu-i să fie de acord cu rejucarea (termenul este, evident, impropriu), partidei a 2-a.

Campionul mondial a lăsat să se înțeleagă că, în principiu, nu ar fi împotrivă, dar că, personal, nu poate face nimic, fiind vorba de hotărîrea unui juriu de arbitri, căreia este obligat, prin regulamentul meciului, să i se supună. În cursul dimineții, Spasski, afișînd proverbialul și imperturbabilul său calm, s-a plimbat prin oraș, iar după-amiază a participat la o partidă de pescuit.

Comitetul de apel al meciului, alcătuit din **Meller** și **Arnlauksson** (Finlanda), **Krogius** (U.R.S.S.), **Cramer** (S.U.A.) și arbitrul principal **Lothar Schmidt** (fără drept de vot), s-a întrunit și a respins prima parte a protestului delegației americane (privind anularea hotărîrii de forfait). **Scorul este 2—0 în favoarea lui Spasski!** În privința părții a doua, referitoare la transmiterea meciului prin televiziune, urmează să aibă loc consultări.

Președintele F.I.D.E., dr. Max Euwe, chemat telefonic la Amsterdam, a declarat că nu intenționează, deocamdată, să vină le Reykjavik, și că aprobă hotărîrea Comitetului de apel.

A produs senzație declarația d-lui **Chester Fox**, directorul companiei americane de televiziune, care a spus că a discutat, personal, la New York, cu Bobby, chestiunea transmiterii (care costă, după mărturisirile sale, o jumătate de milion de dolari!) și că acesta a fost de acord.

„Sînt uluit, a conchis dl. Fox, **de atitudinea lui".**

Ziariștii americani, prezenți la Reykjavik, socotesc soarta meciului incertă, deoarece **„de la Fischer te poți aștepta oricînd la orice..."**

Presa islandeză critică vehement atitudinea lui Fischer. Un mare cotidian din Reykjavik își intitula astfel materialul: **„Meciul secolului tinde să se transforme în cel mai mare scandal al secolului, din cauza manevrelor de culise ale șalangerului".**

Aseară, cei doi competitori au fost invitați, din nou, în Sala sporturilor, ca să verifice condițiile tehnice oferite aici.

Corespondentul agenției France Presse preciza că **„chiar dacă se va satisface cererea lui Fischer de a se scoate camerele de luat vederi, el va avea alte pretenții, de pildă, eliberarea primelor rînduri ale sălii și, poate, chiar... eliminarea lui Spasski de la masa de joc".**

Secundantul campionului mondial, marele maestru **Efim Gheller**, dezaprobînd atitudinea șalangerului, a declarat că impresia lui ar fi că **„Fischer evită lupta".** O apreciere care nu ni se pare departe de adevăr.

Reprezentanți autorizați ai Federației islandeze au făcut cunoscut că, în cazul cînd Fischer va torpila acest meci, la Reykjavik se va organiza, imediat, un mare turneu internațional de șah. Bineînțeles, fără Bobby...

În sfîrșit, arbitrul principal, **Lothar Schmidt**, a precizat că **„Meciul va continua, Fischer putînd să forfaiteze pînă cînd Spasski va acumula 12 puncte necesare păstrării titlului de campion al lumii".**

Ziua de astăzi va fi decisivă pentru soarta acestei întîlniri, așteptată cu atîta interes de toți iubitorii șahului din lume și organizată cu mari dificultăți de mica dar harnica federație islandeză.

TELEX

Echipa braziliană de fotbal F. C. Santos, care de două luni întreprinde un turneu în diferite țări ale lumii, a jucat la Los Angeles un meci demonstrativ cu formația „America" din Ciudad de Mexico. Fotbaliștii brazilieni au obținut victoria cu scorul de 4—2 (2—0), două goluri fiind marcate de Pele. Din cele 17 partide ale acestui turneu-maraton, F. C. Santos a cîștigat 15, iar două le-a terminat la egalitate. Pele a declarat reporterilor că va continua să joace la F. C. Santos pînă în anul 1974.

■

În prima zi a concursului internațional de ciclism, care reunește, pe velodromul olimpic din München, pistarzi din mai multe țări europene, sportivii sovietici au cîștigat trei probe. În proba de sprint, Valeri Trifonov s-a dovedit cel mai rapid întrecîndu-l pe italianul Marino. Formația U.R.S.S. a ocupat primul loc în cursa de urmărire pe echipe (4 000 m) cu timpul de 4:26,7, iar cuplul Semeneț—Jelovalnikov a terminat învingător în proba de tandem. Performerul primei zile de concurs a fost ciclistul vest-german Max Michalsky, învingător în proba de 1 000 m contracronometru, cu timpul de 1:08,4. El l-a întrecut pe campionul mondial, Eduar Rapp (U.R.S.S.), clasat pe locul secund cu 1:08,6. Proba de urmărire individuală (4 000 m) a revenit italianului Luciano Borgognini — 4:49,6.

■

Campionatele internaționale de tenis ale Țării Galilor au continuat la Newport cu disputarea partidelor din sferturile de finală ale probei de simplu bărbați. În cel mai echilibrat meci, jucătorul englez Mendoza l-a învins în trei seturi cu 6—2, 1—6, 6—3 pe tenismanul indian Jaideep Mukherjea. Alte rezultate: Graebner (S.U.A.) — Warboys (Anglia) 6—4, 6—4; Pattison (Rhodesia) — Irevine (Rhodesia) 6—2, 6—0; Keldie (Australia) — Bertram (R.S.A.) 7—5, 6—0. Finala probei de simplu femei se va disputa între Virginia Wade (Anglia) și Kerry Melville (Australia). În semifinale, Virginia Wade a învins-o cu 3—6, 6—2, 6—1 pe compatrioata sa G. Williams, iar Kerry Melville a dispus cu 6—1, 6—3 de englezoaica Winnie Shaw.

■

Participanții la „Marele premiu automobilistic al Angliei" (formula I) au efectuat pe circuitul de la Brands Hatch primele antrenamente oficiale. Cel mai bun rezultat a fost obținut de scoțianul Jackie Stewart, care, la volanul unei mașini „Tyrrell-Ford", a parcurs un tur de circuit (4,630 km) în 1:22,4, cu o medie orară de 186,320 km. Performanțe bune au mai realizat americanul Peter Revson („McLaren") — 1:22,7, brazilianul Emerson Fittipaldi („Lotus") și belgianul Jackie Ickx („Ferrari") — ambii cronometrați în 1:22,9.

■

La Frederick (Maryland) au luat sfîrșit întrecerile concursului de selecție a atletelor americane în vederea apropiatelor Jocuri Olimpice de vară de la München. Performera ultimei zile de concurs a fost Kathy Hammond învingătoare în cursa feminină de 400 m cu un timp bun: 51,8 (nou record al S.U.A.). Cursa feminină de 200 m s-a încheiat cu o surpriză: victoria a revenit atletei Jackie Thomson (în vîrstă de 17 ani) cu 23,4 care a întrecut-o pe marea favorită Barbara Ferrell, cronometrată în același timp. Campioana olimpică de la Ciudad de Mexico în proba de 800 m, Madeline Manning, a realizat pe această distanță 2:05,2. Kathy Schmidt (18 ani) și-a adjudecat victoria în proba de aruncarea suliței cu 60,37 m, iar Martha Watson s-a clasat pe primul loc în proba de săritură în lungime cu 6,13 m.

„CUPA BALCANICĂ" LA TENIS

(Urmare din pag. 1)

fice avantajul și, cum am văzut, a trebuit să cedeze.

Pe un alt teren, **Dumitru Hărădău**, în formă foarte bună de joc, un excelent atlet și descoperind repede punctele slabe ale adversarului, l-a întrecut cu 6—3, 6—2, 6—2 pe **Dragan Stojovic**. Punctul realizat de Hărădău este foarte prețios pentru rezultatul general al întîlnirii.

În această situație de egalitate (1—1) a început partida de dublu: **Viorel Marcu, Dumitru Hărădău — Zlatko Ivancici, Dragan Savici.** Tenismenii noștri, mai siguri pe ei și mai acomodați decît în partida cu Turcia, și-au adjudecat primul set cu 6—4. La situația de 4—3 la ghemuri (în setul doi) pentru jucătorii iugoslavi, partida s-a întrerupt din cauza întunericului. Ea se va relua astăzi, de la ora 9.

ROMÂNIA — IUGOSLAVIA (feminin): 2—1. În primul meci, s-au întîlnit **Iudith Dibar-Gohn** cu **Irena Skulj.** Jucătoarea noastră a cîștigat în trei seturi: 6—3, 2—6, 6—4. A fost un meci plăcut de urmărit, amîndouă competitoarele posedînd lovituri curate și o bună tehnică. Totuși, Gohn, dispunînd de o gamă mai variată și mai eficace de lovituri, în special cele de pe partea dreaptă, a cîștigat pe merit. Nu același lucru îl putem afirma despre **Mariana Simionescu.** Ea a fost întrecută cu 6—4, 6—3 de **Jelena Gencic.** O știam pe Mariana Simionescu mai sigură pe loviturile de backhand. Adversara sa i-a descoperit însă fisuri tocmai la acest capitol și, fructificîndu-le cu multă insistență, a reușit să cîștige. La dublu, **Gohn, Ecaterina Roșianu** au dispus de perechea **Skulj, Gencic** cu 6—4, 6—2.

BULGARIA — TURCIA (masculin): 3—0. **Liuben Genov** (recordmanul absolut de pînă acum al seturilor lungi) l-a întrecut pe **Tahsin Gürsoy** cu 8—6, 6—2, 6—2. **Bojidar Pampoulov** l-a învins cu 6—2, 6—1, 6—3 pe **Bülent Altinkaya**, iar cuplul bulgar **Matei Pampoulov, Bojidar Pampoulov** a dispus în trei seturi (6—4, 6—2, 6—1) de perechea **Gürsoy, Ambar.**

GRECIA — TURCIA (feminin): 3—0. **Karola Kalogeropoulos — Filiz Tokcan** 6—4, 6—0. **Xantipa Vassiliadis — Rozi Feldman** 6—1, 6—2. În meciul de dublu, cuplul **Karola Kalogeropoulos, Alex Rota** a dispus de perechea **Tokcan, Feldman** cu 6—2, 7—5.

Sîmbătă, de la ora 14,30, pe cele opt terenuri din parcul Progresul sînt programate meciurile România — Bulgaria și Grecia — Iugoslavia (masculin). La feminin, vor avea loc partidele România — Turcia și Iugoslavia — Bulgaria.

Acum trei săptămîni, cu prilejul meciului România — Italia, apreciam (în pofida altor comentatori neavizați) calitatea BUNĂ a terenurilor de la Progresul. Ar fi de dorit ca ea să fie menținută și la actualele întreceri balcanice, mai ales în condițiile de vînt și intemperii, care fac dificil jocul.

VIITOAREA EDIȚIE — LA SOFIA

Cu prilejul actualei ediții a întrecerilor balcanice de tenis, a avut loc, în Capitală, reuniunea conducătorilor delegațiilor participante. Au luat parte: **C. Matcescu** (președintele federației române de tenis, **Z. Stancev** (Bulgaria), **C. Apostolidis** (Grecia), **V. Nigrinovici** (Iugoslavia), **B. Savci** (Turcia).

Asemenea reuniuni au devenit tradiționale, ele avînd loc totdeauna în timpul disputării Balcaniadelor de tenis. Cu acest prilej, au fost discutate, de către reprezentanții forurilor de specialitate din țările participante la întreceri, modalitățile de întărire a legăturilor prietenești dintre tenismenii din Balcani, precum și detaliile organizatorice ale viitoarelor ediții.

S-a stabilit ca ediția a XIV-a a „Cupei Balcanice" la tenis masculin și ediția a VI-a a competiției similare feminine să fie disputate la Sofia, anul viitor, la date ce vor fi fixate ulterior. S-a propus ca întrecerile din capitala Bulgariei să aibă loc în toamnă, după epuizarea competițiilor majore ale tenisului, pentru a da posibilitate celor mai buni jucători din țările respective să fie incluși în echipele reprezentative.

Totodată, conducătorul delegației bulgare a anunțat că între 1 și 5 octombrie cu prilejul împlinirii a 25 de ani de la fondare, gruparea sportivă universitară Akademik din Sofia organizează un turneu internațional, la care sînt invitați tenismeni de frunte din toate țările balcanice.

SANDOR BARCS, PREȘEDINTE INTERIMAR AL U.E.F.A.

ZÜRICH 14 (Agerpres). — Cu prilejul reuniunii ținute la Zürich, Sandor Barcs (Ungaria) a fost numit ca președinte interimar al Uniunii europene de fotbal (UEFA), ca urmare a decesului fostului președinte al acestui for, Gustav Wiederkehr.

Comitetul executiv al UEFA se va întruni la 21 august pentru a alege, conform statutului, pe noul președinte.

din PRESA STRĂINĂ

„MUSTANGII" NU VOR SĂ SE MAI DOPEZE!

Советский СПОРТ

Tom Asker, antrenor și autor de cărți sportive, a scris de curînd o carte cu privire la delicatul subiect al dopingului în sportul american. Cele expuse de autor sînt de-a dreptul senzaționale, iar atitudinea luată de unii atleți și jucători de a se adresa legii pentru stîrpirea stimulatoarelor în sport, devine o acțiune legitimă de autoapărare. Cotidianul sovietic de specialitate publică următoarele pasaje din această interesantă carte:

„Sportivii încununați de succes în diferite competiții, care să nu fi apelat la ajutorul narcoticelor în diferite doze, sînt o adevărată raritate în sportul american. Medaliat cu aurul olimpic, decatlonistul american Bill Toomey a declarat că performanțele sale se datorează în bună măsură dopingului. Un alt atlet cunoscut, în același timp medic sportiv cu autoritate, Tom Wedell, a recunoscut că 30 la sută din atleții S.U.A. care au evoluat în Mexic pot fi acuzați de întrebuințarea dopingului. Wedell a numit în primul rînd pe aruncătorii Matson și Oerter. Iar primul olimpic, care a deschis această cale — spune Wedell — este aruncătorul de ciocan Harold Connoly.

Utilizarea stimulatoarelor nu este însă un monopol al atleților. Periculoasa epidemie a dopingului se răspîndește în hochei, baschet etc. E cunoscut episodul cînd, în finala cupei Stanley, dintre echipele profesioniste de hochei din Toronto „Maple Leafs" și „Boston Bruins", atacantul Bobby Bones, suferind un grav accident, a rămas totuși pe gheață pînă la sfîrșitul partidei. La sfîrșit, transportat la spital, s-a constatat prezența unor fracturi, pe care sub influența narcoticelor nici nu le simțise. Toate recordurile le depășesc însă fotbaliștii, nu numai cei profesioniști ci și amatorii. Se pare că tabletele amfetaminice au devenit singura medicație recunoscută de sfetnicii echipelor de fotbal american în cauză. Iată însă că atotputernicul doping e atacat chiar de cei supuși nefastului tratament — jucătorii înșiși.

Centrul atacant al echipei „Mustangs" din San Diego (California) Huston Ridge, a chemat în fața justiției pe oficialii clubului său cerînd o jumătate milion de dolari despăgubire, pentru faptul de a-l fi silit să apeleze la dopaj, primejduindu-și astfel sănătatea. Liga profesionistă a fotbalului american a încercat să înăbușe scandalul, chemînd la bară cîțiva jucători spre a dezavua cele spuse de Hudson. Numai că aceștia s-au declarat solidari cu reclamantul și au spus adevărul. Situația patronilor s-a înrăutățit și mai mult, cînd fostul conducător al echipei „Mustangs", Paul Loy, azi director al secției anti-drog a poliției din California, a declarat la proces că toți jucătorii acestui club sînt „umpluți" cu substanțe stimulatorii. Ei a făcut această declarație în fața juriului, producînd o profundă impresie.

S-a mai stabilit astfel că sute de medici aparținînd marilor echipe profesioniste din S.U.A. nu se sinchisesc deloc de sănătatea jucătorilor, fiind interesați numai de rezultatele obținute și de primele ce-i așteaptă în caz de victorii. O situație similară se prezintă și în sportul amator. S-au adus probe de utilizare a substanțelor dopante, chiar în cazul unui înotător în vîrstă de 12 ani. S-au descoperit astfel, fapte pe care, de ani, nenumărați diriguitori ai marilor cluburi sportive americane au reușit să le ascundă.

Ce va fi mai departe, vremea va arăta. Intervenția energică a „mustangilor" le face cinste atît lor cît și sportului pe care caută, astfel, să-l salveze de practicile impuse de niște oameni animați numai de dorul cîștigului, care nu au nimic comun cu etica sportivă".

ȘTIRI DIN VOLEI

● Echipele de juniori și junioare ale Bucureștiului au luat parte la „Turneul Capitalelor", desfășurat recent la Moscova. **Un frumos succes au repurtat tinerii voleibaliști bucureșteni care, învingînd în meciul decisiv echipa Moscovei cu 3—2, au cucerit primul loc.** Junioarele au fost învinse de echipa gazdă cu 3—0, dar au dispus cu 3—1 de formația din Praga și s-au clasat pe locul II.

● După cum am mai anunțat, între 24 și 28 iulie, la Constanța, este programat „Turneul internațional feminin al României" la care vor lua parte echipele **Poloniei, Cehoslovaciei, Bulgariei, R. F. a Germaniei, Israelului** și **României.** La acest turneu tradițional vor oficia arbitrii: Lucien van Welden (Belgia), Dușan Prielojni (Cehoslovacia), Giuseppe Muceo (Italia), L. Meszaros (Ungaria), V. Moraru, V. Arhire, I. Niculescu, V. Ranghel (România).

● La sfîrșitul acestei luni, echipa masculină de volei a S.U.A. va evolua în România în compania reprezentativei noastre olimpice. În zilele de 26 și 27 iulie vor avea loc două partide la Piatra Neamț, iar la 29 și 30 iulie cele două echipe se vor întîlni, din nou, în București, după care se vor deplasa în Franța, la turneul preolimpic.

● Între 23 și 27 iulie, la Suceava, are loc un turneu internațional de juniori cu participarea echipelor **Cehoslovaciei, Poloniei, Ungariei, Turciei,** precum și formațiile românești de tineret, juniori și selecționata taberei F.R.V., organizată în această lună în orașul ce va găzdui turneul (concomitent, la Toplița este organizată tabăra F.R.V. de junioare).

FOREST HILLS '72 VA FI TURNEU „OPEN"

PARIS, 14 (Agerpres). — După cum transmite agenția France Presse, campionatele de tenis ale S.U.A. de la Forest Hills vor fi primul turneu „open" veritabil al anului 1972, întrucît aici vor fi reuniți, din nou, la sfîrșitul lunii august, jucătorii din gruparea profesionistă WCT și cei aflați sub egida federației internaționale de tenis.

Acordul, care pune capăt rupturii existente timp de un an în tenisul internațional, a fost ratificat cu prilejul Adunării generale a FILT. Astfel, profesioniștii, „independenții" și amatorii se vor afla din nou față în față în cel de-al patrulea turneu important al anului, după cele disputate în Australia, Franța și Anglia.

Potrivit acordului, conducătorul grupului WCT, Lamar Hunt, s-a angajat să nu mai prelungească contractele actuale și să se limiteze la numărul de jucători de care dispune în prezent. Actualii jucători profesioniști vor putea, deci, să redevină amatori și să reprezinte țările lor în „Cupa Davis".

TURNEUL DE TENIS DE LA SOPOT

La Sopot (Polonia) se desfășoară în aceste zile turneul internațional de tenis pentru „Cupa Mării Baltice". În primul tur al probei de simplu bărbați, jucătorul român Sever Mureșan l-a învins cu 6—4, 6—2 pe polonezul Jan Roz.

Alte rezultate: Burgemeister (R.F.G.) — Stempowski (Polonia) 6—2, 6—3: Plotkowiak (Polonia) — Camaroti (Cuba) 6—2, 6—3: Czaprazcki (Polonia) — Ruchert (R.F.G.) 6—4, 6—1

Aspect din prima etapă a cursei cicliste „Cupa Olimpia", desfășurată ieri pe șoseaua București-Alexandria și retur

TÎNĂRUL N. GAVRILĂ (Steaua), ÎNVINGĂTOR ÎN PRIMA ETAPĂ A „CUPEI OLIMPIA" LA CICLISM

„Cupa Olimpia" a debutat ieri după-amiază cu o etapă scurtă: București — Drăgănești (la 25 km de Alexandria) — București, 100 km. Cei 63 de rutieri, prezenți la startul acestei tradiționale întreceri de fond pe etape, între care se află și cinci alergători de la Trakia Plovdiv, au avut, însă, serios de furcă. Nu atît traseul, ușor vălurit, cît vîntul (înșelător, puternic, în rafale) i-a obligat să apese serios pe pedale pentru a atinge o viteză medie orară de 39 km. Pe prima parte a cursei (50 km), cînd vîntul le-a bătut din... pupa, cicliștii au rulat cu aproape 47 km/h, pentru ca pe drumul de întoarcere să realizeze, cu chiu cu vai, aproape... 31 km/h.

Clou-ul etapei l-a constituit evadarea — socotită de mulți prematură (cît de mult s-au înșelat...) — a unui grup de opt rutieri, dintre care doar trei aveau cîte ceva înscris pe cartea de vizită: **C. Ciocan, Ivan Ștefanov** și **Fr. Gera.** În rest, oameni de pluton sau tineri foarte puțin inițiați, dar ambițioși: **Sorin Suditu, Iulian Constantin, Ștefan Ene, N. Gavrilă** și **I. Nagy.** Cei opt băieți s-au pus serios pe muncă, și-au întins... pînzele și, folosind vîntul, și-au mărit avansul față de pluton. Plecați la km 10, ei aveau, după o jumătate de oră de rulaj, două minute avans. Între timp, grupul masiv s-a fragmentat și el. La punctul de întoarcere îi notăm pe cei opt, apoi — la 2,45 — un grup de zece (dominat de dinamoviști), la 3:40 — un pluton condus de Alex. Sofronie și la aproape cinci minute — grupul masiv care-i are în frunte pe Vasile Teodor și Ion Cosma. Partea a doua aduce noutăți. În spate, plutoanele se reunesc, se despart, Vasile Teodor, Ion Cosma și Constantin Grigore recuperînd ceva din handicap. Cînd mai erau doar trei kilometri pînă la sosire, Sorin Suditu nu mai poate rezista ritmului, locul său fiind luat de... doi tineri veniți din urmă: **Costel Cîrje** și **Mircea Romașcanu.** Sprintul final este foarte disputat, **Nicolae Gavrilă** reușind să și-l adjudece în luptă cu **Constantin Ciocan.** Iată clasamentul etapei:

1. N. GAVRILĂ (Steaua) 2h 34:04; 2. C. Ciocan (Voința); 3. Șt. Ene (Steaua); 4. C. Cîrje (Dinamo); 5. I. Ștefanov (Trakia Plovdiv); 6. I. Nagy (Steaua); 7. Fr. Gera (Olimpia); 8. I. Constantin (Dinamo) — același timp; 9. M. Romașcanu (Dinamo) 2h 34:06; 10. S. Suditu (Olimpia) 2h 35:26.

Astăzi, la ora 16, se dă startul în etapa a II-a, ce se dispută pe șoseaua București — Oltenița, 80 km (start și sosire la km 11).

Hristache NAUM

INTRECERI DE TIR LA BYDGOSCZ

VARȘOVIA, 14 (Agerpres). — Proba de pistol precizie din cadrul concursului internațional de tir de la Bydgoscz a fost cîștigată de polonezul Fediczak cu 562 puncte, urmat de compatriotul său Stachurski — 561 puncte și suedezul Skanaker — 559 puncte.

La pistol viteză, după prima manșă, conduce cehoslovacul Faljt cu 297 puncte, urmat de coechipierul său Hurt — 296 puncte, Ion Tripșa (România) și Orlik (Polonia) — 295 puncte.

TURNEUL INTERNAȚIONAL DE BASCHET JUNIOARE DE LA SATU MARE

SATU MARE, 14 (prin telefon, de la corespondentul nostru). Astăzi (n.r. ieri) au continuat în localitate meciurile din cadrul turneului internațional feminin de baschet (junioare). Iată cîteva amănunte: **ROMÂNIA A — BULGARIA 44—40** (meci disputat joi). Timp de 30 de minute, romàncele au condus detașat, impunîndu-se printr-un joc variat și spectaculos (min. 35: 44—32). În ultimele cinci minute însă adversarele lor au punctat mai mult și s-au apropiat periculos. Din echipa noastră, cele mai bune și mai eficace s-au dovedit a fi **Doina Mihalic** și **Ildiko Portic.** **ROMÂNIA A — ROMÂNIA B** 61—51 (25—24). Meciul a plăcut datorită dîrzei riposte pe care echipa secundă a României a dat-o primei formații. În min. 38 scorul era egal: 49—49. În ultimele două minute, însă, excelenta dispoziție de joc și precizie în aruncări ale **Irinei Szekely** și **Auricăi Pop** (România A) au decis soarta partidei. De la învinse s-au remarcat **Ileana Kavartal** și **Rodica Fortuna.** Bulgaria — Ungaria 48—44 (25—26). Cehoslovacia — Polonia 53—57 (30—24).

Zoltan KOVACS

SPORTIVI ITALIENI VOR EVOLUA ÎN R. P. CHINEZĂ

ROMA, 14 (Agerpres). — Echipa masculină de tenis de masă a Italiei urmează să întreprindă un turneu în R.P. Chineză, în cursul acestei luni. Sportivii italieni vor susține o serie de întîlniri amicale cu selecționate locale în orașele Pekin, Canton, Șanhai și Nankin.

Echipa „azzurrilor" cuprinde pe Stefano Bosi, campionul țării, Stefano Malesci, Roberto Giontela și Roberto Pellizzola

■ ULTIMELE ȘTIRI ■ ULTIMELE REZULTATE ■ ULTIMELE ȘTIRI

NĂSTASE ȘI ȚIRIAC RĂMÎN ÎN CURSA PENTRU PRIMELE LOCURI LA BAASTAD ȘI GSTAAD

În sferturile de finală ale probei de simplu din cadrul campionatelor internaționale de tenis ale Suediei, care se desfășoară la Baastad, jucătorul român Ilie Năstase l-a întîlnit pe suedezul Byonegd Boeen. La scorul de 6—2, 7—6, 5—2 în favoarea lui Năstase, partida s-a întrerupt din cauza ploii. Iată rezultatele celorlalte „sferturi": Gisbert (Spania) — Dibley (Australia) 6—4, 3—6, 7—6, 6—2; Orantes (Spania) — Mandarino (Brazilia) 6—4, 6—1, 6—7, 6—2; Taroczy (Ungaria) — Baranyi (Ungaria) 6—3, 2—6, 6—2, 6—4. În caz de victorie în partida întreruptă, Năstase îl va întîlni în semifinale pe Juan Gisbert.

La Gstaad, în campionatele internaționale ale Elveției Ion Țiriac s-a calificat, la rîndul său, în semifinalele probei de simplu, învingîndu-l în sferturi pe fostul campion de juniori al S.U.A., Roscoe Tanner, cu 6—2, 6—2. În semifinale s-au mai calificat Panatta (6—2, 6—4 cu Rouyer), Phillips Moore (3—6, 6—3, 6—2 cu Hombergen), și Gimeno (6—2, 6—2 cu Mayer). În semifinale se vor întîlni Țiriac cu Panatta și Gimeno cu Phillips Moore.

NOI RECORDURI MONDIALE LA HALTERE

Noi recorduri mondiale au fost stabilite la concursul de haltere „Cupa Mării Baltice", care se desfășoară la Riga. Campionul sovietic David Rigert a realizat la categoria semigrea 562,500 kg., la totalul celor trei stiluri. Vechiul record, care-i aparținea, era de 555 kg. Un alt halterofil sovietic, Vasili Kolotov, la aceeași categorie, a doborît recordul mondial la stilul „aruncat" cu 211 kg.

TURUL FRANȚEI (ETAPA A 12-A) STATU QUO ÎN FRUNTEA CLASAMENTULUI

Disputată între Carpentras și Orcieres Merlette, pe distanța de 193 km, etapa a 12-a a Turului ciclist al Franței a fost cîștigată de rutierul belgian Lucien van Impe în 5h 38:38. Pe locul doi a sosit portughezul Joachim Agostinho, la trei secunde, iar pe locul trei Eddy Merckx la 1:17. În clasamentul general individual conduce în continuare Eddy Merckx, urmat la 3:02 de spaniolul Luis Ocana, la 4:11 de francezul Cyrill Guimard, la 4:42 de italianul Felice Gimondi etc.

Redacția și administrația: București, str. Vasile Conta nr. 16; telefoane: centrala 11.10.05, secția corespondenți 11.51.09, interurban 12 și 288; telex: sportrom buc. 180, Tiparul I. P. „Informația", București 40.368

Biblioteca municipală
Tîrgu-Mureș

PROLETARI DIN TOATE ȚĂRILE, UNIȚI-VĂ!

Sportul

ZIAR AL CONSILIULUI NATIONAL PENTRU EDUCAȚIE FIZICĂ ȘI SPORT

ANUL XXVIII — Nr. 7117 | 4 PAGINI 30 BANI | Duminică 16 iulie 1972

CINCINALUL ÎN PATRU ANI ȘI JUMĂTATE!

PERFORMANȚE ALE MUNCII

„SĂ CONSTRUIM MAI BINE, MAI REPEDE, MAI IEFTIN!"

● Reportaj la zi pe cîteva șantiere ale Capitalei

...Iulie 1972. Orele, minutele, acest timp fecund, rostuit pînă în cele mai mici detalii, se înscrie în procente pe graficele întrecerii socialiste, oglinzi ale hărniciei omului.

Reporterul și-a propus o incursiune în diferite zone ale Capitalei, pentru a-i cunoaște pe prietenii ei fideli — constructorii.

Primul popas l-am făcut pe șantierul unde, la ora actuală, împreună cu brigada sa, lucrează cel mai vestit montor de prefabricate, **Gheorghe Șerpău**, de la șantierul I al Întreprinderii de construcții-montaj nr. 2.

...Panourile „alunecau" parcă din cer în mîinile dibace ale muncitorilor. Nici o mișcare în plus, totul calculat milimetric, în așa fel încît nici un minut să nu fie pierdut. Se montează într-un ritm intens. Acolo, sus, pe planșee, tabloul muncii ți se înfățișează grandios, spectaculos.

Brigada lui Gheorghe Șerpău a lansat în cinstea Conferinței Naționale a partidului și a aniversării unui sfert de veac de la proclamarea Republicii o chemare la întrecere către toate brigăzile complexe de montori la blocurile de locuințe de P+4 nivele din panouri mari prefabricate, propunîndu-și realizarea lucrărilor cu ajutorul unei macarale ZB 80, cu un ritm mediu pe zi de 2,5 apartamente convenționale.

Chemarea comunistului Gheorghe Șerpău, după ce a fost însușită și de alte brigăzi de montori de pe șantierele orașului, a ajuns și în alte județe ale țării. Întrecerea a devenit pasionantă, urmărită cu interes de constructori și specialiști.

— Cum e ritmul la montaj — l-am

PETRE GHEORGHIU

(Continuare în pag. a 3-a)

ÎN CINSTEA CONFERINȚEI NAȚIONALE A PARTIDULUI ȘI A CELEI DE-A 25-A ANIVERSĂRI A REPUBLICII

BILANȚ RODNIC AL ÎNTREPRINDERILOR DIN JUDEȚUL COVASNA

Colectivele de oameni ai muncii din întreprinderile județului Covasna și-au realizat și depășit angajamentele luate în cinstea Conferinței Naționale a partidului și a celei de a XXV-a aniversări a proclamării Republicii. La întrecerea socialistă participă toți muncitorii, inginerii și tehnicienii întreprinderilor județului. **Hotărîrea unanimă este ca planul cincinal să fie îndeplinit în patru ani și jumătate!** Numai în primele șase luni ale acestui an s-a realizat peste 50 la sută din sarcinile la producția marfă, ceea ce creează condiții pentru depășirea lor substanțială în semestrul II. Planul producției marfă a fost depășit cu 41 milioane lei, ceea ce reprezintă peste 60 la sută din angajamentele luate inițial pentru acest an. Depășirea se concretizează în bunuri materiale produse suplimentar ca: 23 208 tone lignit, 1 759 metri cubi cherestea rășinoase, 663 metri cubi fag, mobilă în valoare de 500 000 lei, 10 000 000 lei valoarea confecțiilor textile, 73 000 metri pătrați de țesături de bumbac, 87 tone de brînzeturi și altele. Cu rezultate deosebite se prezintă C.E.I.L. și Fabrica de confecții „Seculiana" din Tîrgu Secuiesc, Întreprinderea minieră Căpeni și Uzinele textile „Oltul" din Sfîntu Gheorghe.

Bilanțul cu care se mîndresc muncitorii din Covasna este dovada potențialului tehnic și material de care dispune economia județului, dînd posibilitate ca angajamentele reînoite în cinstea Conferinței Naționale a partidului să fie realizate și depășite pînă în ziua începerii lucrărilor acestui înalt forum.

Gh. BRIOTĂ — coresp.

A FOST INAUGURAT STAȚIONARUL DE LA CENTRUL DE MEDICINĂ SPORTIVĂ „23 AUGUST"

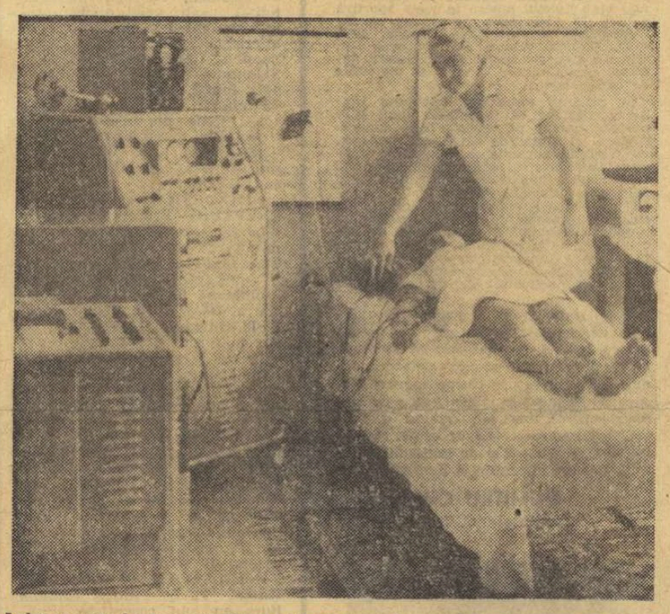

Laboratorul de investigații cardiace este înzestrat cu aparatură ultramodernă.

Foto: Theo MACARSCHI

Ieri a avut loc deschiderea Staționarului din cadrul Centrului de medicină sportivă de la complexul „23 August" din București, inaugurat în cinstea Conferinței Naționale a partidului. Au participat la festivitate tovarășii conf. univ. dr. *Alexandru Calomfirescu*, prim-adjunct al ministrului sănătății, *Marin Birjega*, vicepreședinte al C.N.E.F.S., *Miron Olteanu*, secretar al C.N.E.F.S., cadre medicale, președinți ai unor cluburi sportive.

Conduși de dr. *Nicolae Stănescu*, director-adjunct al Centrului de medicină sportivă, vizităm sectorul de recuperare și investigații, a căror concepție de organizare asigură tot confortul, laboratoarele de neuropsihiatrie și de biochimie a efortului, sala de intervenții. Aparatura ultra modernă și cadrele de înaltă specialitate, care vor asigura asistența medicală, constituie cele două caracteristici principale ale Staționarului. Iată, de altfel, și opinia dr. *Ioan Drăgan*, directorul Centrului: *„Noul centru medico-sportiv va cuprinde în atribuțiile sale nu numai problemele de traumatologie sau patologie, ci, în primul rînd, recuperarea funcțională a sportivilor după solicitările mari, de la campionatele mondiale, europene sau Jocurile Olimpice. Va fi redus, astfel, cu aproximativ 25 la sută, timpul recondiționării psihofizice a sportivilor".*

CINCI VICTORII ROMÂNEȘTI ÎN „REGATA SNAGOV"

**● *Alte două titluri au revenit canotorilor din R.S.S. Ucraineană* ● *Curse atractive în finalele de ieri*
● *Verificări utile pentru echipajele noastre vizate să participe la Jocurile Olimpice***

„Capul de afiș" al finalelor, echipajul român de 4 fără cîrmaci (I. Oanță, D. Grumezescu, D. Ivanov, E. Tușa), imediat după victorie.

Foto: S. BAKCSY

Evoluțiile de pe cele patru culoare ale finalelor **„Regatei Snagov"** au atras, ieri dimineață, un interes sporit — cum era și de așteptat — lîngă turnul de arbitraj de la sosire. Cele două **ambarcații cehoslovace** (intrate direct în întrecerile decisive), dar mai cu seamă cele patru **echipaje ucrainene,** care au ajuns în finale (la simplu și 2 f.c., schifiștii din Kiev nu au reușit să treacă de sita recalificărilor din ajun) s-au străduit, în mod vădit, să obțină un loc cît mai bun în compania **canotorilor români.** Această **dorință de afirmare** — în ciuda unei piste cu valuri înalte, care au ridicat probleme suplimentare de tehnică — a asigurat **calitatea spectacolului sportiv.** Atracția Regatei a constituit-o și lăudabila concurență a schifiștilor noștri din lotul olimpic, care au fost supuși (de **antrenorul Dumitru Popa**) unei utile verificări speciale în cadrul probei de 2 fără cîrmaci, o parte dintre ei trăgînd apoi și în proba obișnuită de 4 fără cîrmaci, cu multă dăruire. În fine, un alt punct de atracție de pe programul finalelor, mai puțin scontat, l-a constituit prezența la start — alături de valori consacrate — a unor juniori cu reale perspective de progres, ca **Győző Gall (C.S.O. Tg. Mureș),** la simplu, **Florian și Vasile Grigore,** sau **Ioan Secheli și Mișu Barcan,** la 2 vîsle (toți de la Steaua, elevi ai **antrenorului Radu Nicolae).** Păcat că, dintre „capetele de afiș" ale reuniunii finale au lipsit campionii mondiali, dinamoviștii Ștefan Tudor și Petre Ceapura. Programul lor strict de pregătire, în vederea apropiatelor J.O., nu a inclus și **„Regata Snagov".** astfel că absența este motivată. Dar iată, pe scurt, „filmul" și **rezultatele celor șapte finale,** în cadrul cărora am consemnat **3 victorii pentru Steaua și cîte 2 pentru Dinamo și reprezentativa R.S.S. Ucraineene...**

Schif 4+1. „Uvertura" întrecerilor decisive a revenit, destul de ușor, combinatei cluburilor Avangard, din Kiev și Zaporoje, care a tras într-un ritm constant. Rezultate: **1. Combinata Avangard Kiev - Zaporoje (V. Olehnovici — V. Iscenko — N. Leahoveț — V. Olevici + Mandrikin) 6:23,0. 2.** Dinamo (I. Dumitru — A. Roman — E. Gall — A. Mitarcă + C. Bunceanu) 6:30,0, 3. Steaua (Gr. Ivanov — Z. Pop — N. Banaga — A. Kapornai + F. Sandu) 6:40,2, 4. Slavia Praga (Platovsky — Menutil — Zastera — Kolar + Beneș) 6:52,5.

Schif 2 fără cîrmaci. Pentru a doua oară, la interval de... o noapte, Ilie Oanță și Dumitru Grumuzescu îi depășesc pe colegii lor din cunoscuta barcă de 4 f.c., Emerich Tușa și D. Ivanov, ca și pe specialiștii probei, I. Cacencu și Fr. Papp, viitori concurenți la J.O. Felicitări tuturor acestor canotori dinamoviști și, în special, învingătorilor — pentru frumusețea spectacolului oferit. **Rezultate:** 1. **Dinamo (I. Oanță, D. Grumuzescu)** 7:01,0, 2. Dinamo (I. Cacencu — Fr. Papp) 7:05,5, 3. Dinamo (E. Tușa — D. Ivanov) 7:14,5, 4. Steaua (C. Nistoroiu — C. Georgescu) 7:25,8.

Schif simplu. Multiplul campion național Alexandru Aposteanu (Steaua) nu a avut adversari de valoare apropiată. Beneficiind de o tehnică superioară, el a trecut cu mai multă ușurință de handicapul valurilor, astfel că, a putut stabili față de principalul urmăritor, colegul de club Marian Toma, diferența record a reuniunii: 26,5 s. **Rezultate: 1. A. Aposteanu (Steaua)** 7:24,5, 2. Marian Toma (Steaua) 7:51,0, 3. F. Hoff (Dinamo) 7:53,7, 4. G. Gall (C.S.O. Tg. Mureș) 8:00,0.

Schif 2+1. În lipsa campionilor mondiali, primii au trecut linia de sosire, fără a fi solicitați pe parcurs, steliștii Adalbert Agh — Mihai Naumescu + Ovidiu Gheorghe. De subliniat disputa echilibrată pentru locul secund. **Rezultate: 1. Steaua**

Neagoe MARDAN

(Continuare în pag. a 4-a)

ECHILIBRU VALORIC ÎN PRIMA ZI A „REGATEI INTERNAȚIONALE DE CAIAC-CANOE PENTRU JUNIORI"

Lacul Snagov a găzduit, simbătă, prima reuniune din cadrul Regatei internaționale de caiac-canoe, la care participă sportivi juniori din Ungaria, Polonia, R. D. Germană și România. Aflată la a II-a ediție, întrecerea a prilejuit dispute echilibrate. Piecările în cursa de caiac 1000 m s-au făcut prudent și, la jumătatea distanței, 6 caiaciști erau separați doar de cîteva sutimi de secundă. Pe ultima parte, Lehnnert (R.D.G.) și maghiarul Sztanty s-au angajat într-un finiș demn de relevat, care a revenit pe merit primului. **Rezultate, k 1 — 1000 m:** 1. Lehnnert (R.D.G.) 3,59,5; 2. Sztanty (Ungaria) 4,00,0; 3. Kneschke (R.D.G.) 4.00,3; 4. Romhany (Ungaria) 4.00,7; 5. V. Diba (România) 4.03,0...7. Sold (România) 4.08,5.

A urmat cursa de canoe simplu pe 1000 metri și în această probă, reprezentanții noștri au mers slab, ocupînd locurile (modeste) de la caiac (5 și 7). În această întrecere, sportivii maghiari au avut o evoluție excelentă, reușind să se impună, prin **Karpaty** și **Schurmann.** Locurile 3 și 4 au revenit culorilor R.D. Germane, prin Müller și Hanche. **Rezultate, C 1—1000 m:** 1. Karpaty (Ungaria) 4.27,0; 2. Schurmann (Ungaria) 4.32,2; 3. Müller (R.D.G.) 4.32,3; 4. Hanche (R.D.G.) 4.38,0; 5. I. Lisov (România) 4.39,5...7. Parmac (România) 4.43,5

Odată cu startul în finala feților, în proba de caiac simplu — 500 m, vîntul (parcă) s-a retras către răcoarea copacilor ce străjuiesc Snagovul, iar valurile s-au domolit ca prin farmec. Această schimbare de vreme a fost de bun augur pentru tînăra noastră reprezentantă **Maria Cosma,** care a făcut o cursă curajoasă și cu tot asaltul din finaj al reprezentantei R.D.G., Zirzow, a terminat pe primul loc, într-o întrecere în care a avut adversare deosebit de puternice. **Rezultate, K 1—500 m (f):** 1. Cosma (România) 2.10,5; 2. Zirzow (R.D.G.) 2.12,3; 3. Birksteiner (Ungaria) 2.14,2; 4. Stelmackyk (R.D.G.) 2. 14,6...7. M Paulina (România) 2. 24,5.

Proba de caiac dublu pe 1000 m a revenit echipajelor R.D. Germane, clasate pe primele două locuri. **Rezultate, K 2—1000 m:** 1. Ditrik-Neumann (R.D.G.) 3.28,0; 2. Duvignean-Gips (R.D.G.) 3.39,0; 3. Benko-Sztanty (Ungaria) 3.39,4...5. Ciclrma-Panacai (România) 3.44,2...6. Șofran-Matei (România) 3.46,8.

Întrecerea de la canoe dublu pe 1000 m a arătat superioritatea maghiarilor care au cucerit primul loc. **Rezultate, C 2—1000 m:** 1.Karpaty-Schurmann (Ungaria) 3.56,2; 2. Lisov-Parmac (România) 3.57,2...4. Negre-Isai (România) 4.06,5.

Caiacul de dublu fete pe 500 m a revenit echipajului R.D. Germane. **Rezultate K 2—500 m (f):** 1. Stelmaczyk-Sicher (R.D.G.) 1.57,5...4. Cosma-Marioara (România) 2.04,0; 5. Petre-Buhaev (România) 2.05,5.

Ultima probă a zilei K 4—1000 m a revenit echipajului nostru, deoarece sportivii din R.D. Germană au fost descalificați pentru depășirea culoarului. **Rezultate, K 4—1000 m** 1. Diba-Ivan-Cicîrma-Matei (România) 3. 12,3; 2. Ungaria 3.18,5; 3. România II 3.21,0.

Întrecerile continuă astăzi, de la ora 9.30, cu probele pe 500 m.

Paul IOVAN

„CUPA BALCANICĂ" LA TENIS

ECHIPELE ROMÂNE ÎNVINGĂTOARE: 3-0 CU BULGARIA (m), 3-0 CU TURCIA (f)

Simbătă dimineață a continuat partida de dublu, întreruptă vineri, din cadrul întîlnirii România — Iugoslavia, Jocul s-a reluat de la scorul de 6—4 (primul set) în favoarea tenismenilor noștri, și 4—3 la ghemuri pentru cuplul iugoslav Zlatko Ivancici, Dragan Savic. În continuare, Marcu și Hărădău au trebuit să cedeze al doilea set: 5—7 dar le-au cîștigat pe următoarele două: 8—6, 6—2.

Astfel, scorul general al întîlnirii România — Iugoslavia este de 2—1. Un punct prețios adus reprezentativei țării noastre.

După amiază reprezentativa masculină a României a avut ca adversară echipa Bulgariei. Pe un vînt și mai puternic decît în zilele precedente, care a imprimat traiectorii imprevizibile multor mingi, jucătorii ambelor echipe au făcut mari eforturi pentru a-și controla loviturile.

ROMANIA — BULGARIA 3—0 (masculin). Prima partidă s-a disputat între **Viorel Marcu** și **Liuben Genov.** În setul întîi, Marcu și-a găsit mai greu ritmul pe de o parte, iar pe de altă parte adversarul său nu i-a dat răgaz să se distanțeze, astfel că tenismenul român a trebuit să accepte egalitatea pînă la 3—3. În această situație el are serviciul, cîștigă și face 4—3, își adjudecă apoi ghemul următor pe serviciul lui Genov și 5—3, terminînd primul set cu 6—3. Apoi, jucătorul bulgar nu a mai găsit antidot pentru loviturile din ce în ce mai sigure ale lui Marcu, care învinge în următoarele două seturi: 6—1, 6—1.

D. Hărădău — M. Pampoulov 6—2, 6—1, 6—1. Deși bulgarul a făcut eforturi deosebite pentru a cîștiga întîlnirea, Hărădău a jucat fără greșeală și printr-o lungă serie de

Ion GAVRILESCU

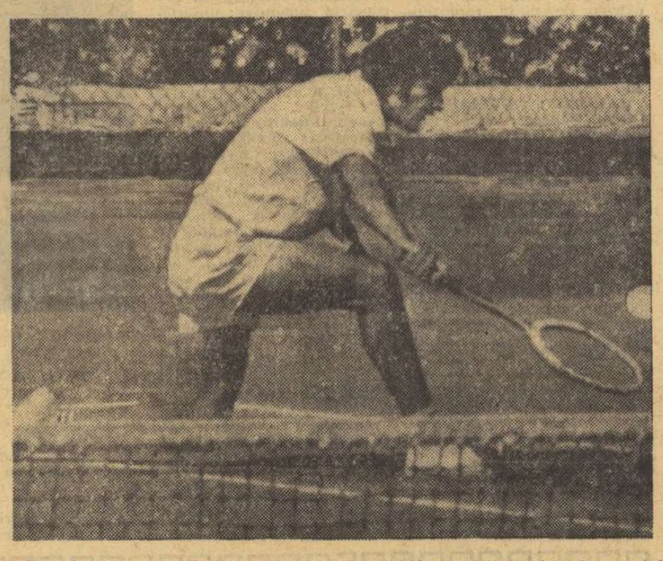

Viorel Marcu, unul din coautorii victoriei formației române în meciul cu Iugoslavia, încheiat ieri dimineață.

Foto: *M. FELIX*

(Continuare în pag. a 4-a)

Azi, la Ploiești

DERBYUL DE TRAP

Pasionații alergărilor de cai și-au dat întîlnire, pentru astăzi, la Ploiești, unde se dispută Derbyul de trap. Din totdeauna, această alergare care reunește la startul ei elita generației tinere de trăpași, a constituit punctul de atracție nr. 1 al sezonului hipic, întrecerea în jurul căreia s-au strîns ambițiile crescătorilor și ale driverilor, alergarea care i-a invitat cel mai mult la pariuri și discuții contradictorii pe suporterii unui cal sau al altuia.

Dar, cine va fi marele învingător, calul care va trece primul potoul, la capătul celor 2 800 de metri de impetuoasă alergare? Se vorbește cel mai mult de **Struna,** de **Huluba,** de **Hibrid,** de **Torpedo** sau de **Filtru.** Dar, indiferent de recordurile lor anterioare, toți caii pot realiza marea performanță, în această cursă în care parcă și ei văd un prilej de afirmare...

Nu mai încape îndoială că Hipodromul din Ploiești va fi astăzi un furnicar. Oamenii turfului vor să trăiască emoțiile cursei care trebuie să desemneze calul-campion, exemplarul cabalin de rasă capabil să acopere distanța de 2 800 de metri cu viteza unui tren, într-o alergare care impresionează, în același timp, prin grația ei, prin lupta dîrză pentru victorie.

O singură alergare se numește DERBYUL...

ANCA GRIGORAȘ ȘI DAN GRECU, campioni de gimnastică ai României

BRAȘOV, 15 (prin telefon de la trimisul nostru).

Simbătă seara s-a încheiat aici, în sala Armatei, prima parte a finalei campionatului de gimnastică pentru maeștri. După două zile de întreceri dîrze, cu spectaculoase schimbări la conducerea clasamentului, de la o probă la alta, au fost desemnați campionii absoluți ai țării pe 1972.

La feminin a cîștigat *Anca Grigoraș* (Flacăra Oraș Gh. Gheorghiu-Dej), iar la masculin titlul a revenit sportivului dinamovist, *Dan Grecu.*

În competiția feminină, cu deosebire, lupta la exercițiile impuse a fost foarte strînsă. Cu o evoluție bună la sărituri și paralele, *Elena Ceampelea* conducea după două schimburi și, așa cum începuse bîrna, se părea că poziția ei de lideră se va consolida mai mult. Iată, însă, că o ezitare pronunțată îi aduce o serioasă penalizare (nota obținută — 8,75), iar în fruntea clasamentului trece *Anca Grigoraș,* a cărei execuție la acest aparat, fiind excepțională, este notată cu 9,50! De altfel, și alte maestre au concurat neconvingător, obținînd note slabe: *Alina Goreac* — 8,75, *Elisabeta Turcu* — 8,75 etc. Aceasta și explică faptul că, înaintea solului, ordinea primelor clasate la individual compus era următoarea: *Anca Grigoraș, Mariana Gheciov, Elena Ceampelea, Paula Ioan, Elisabeta Turcu, Alina Goreac.* Așa cum era de presupus, solul i-a adus o bună notare *Elenei Ceampelea* — 9,45 — insuficientă însă pentru a o putea ajunge pe lideră, *Anca Grigoraș.* Cu 9,15 *Mariana Gheciov* s-a menținut între primele trei clasate, asigurîndu-și astfel o poziție avansată pentru programul liber ales.

În orice caz, exercițiile impuse — de execuția cărora va depinde în cea mai mare măsură o bună clasare a echipei la Olimpiadă — deși se află într-un sensibil progres, au arătat că olimpicele noastre mai au încă destul de lucru, în scurta perioadă ce ne mai desparte de J.O. Săriturile, mai ales, continuă să rămînă o probă deficitară, deși am semnalat și noi unele neajunsuri, cu mult timp în urmă. Îngrijorător este, în special, faptul că nici pînă astăzi nu s-a ajuns la o înțelegere perfectă a manierei de execuție a săriturii impuse, existînd mari diferențe de interpretare de la o sportivă la alta.

Iată, însă primii clasați la individual compus: **MASCULIN: 1. Dan Grecu (Dinamo București) 108,60 — campion absolut al României pe 1972;** 2. Constantin Petrescu (Dinamo București) 108,35; 3. Gheorghe Păunescu (Dinamo București) 108,20; 4. Mircea Gheorghiu (Steaua) 107,50; 5. Nicolae Oprescu (Dinamo București) 107,05; 6. Petre Mihaiuc (Steaua) 106,50.

FEMININ: 1. Anca Grigoraș (Flacăra Oraș Gh. Gheorghiu-Dej) 74,80 — campioană absolută a României pe 1972; 2. Elena Ceampelea (Dinamo București) 74,55; 3. Paula Ioan (C.S.S. București) 74,50; 4. Alina Goreac (Dinamo București) 74,05; 5. Marcela Păunescu (Șc. sp. Craiova); 6. Mariana Gheciov (Lic. 4 Timișoara) 73, 65.

Astăzi au loc finalele primilor șase clasați pe aparate.

Constantin MACOVEI

DAN GRECU
văzut de TOMULEȚ

Două panouri masive instalate în incinta stadionului și în mijlocul Clujului, o vitrină cuprinzînd trofeele sportive ce vor fi acordate cîștigătorilor ediției a III-a a campionatelor europene universitare de fotbal, ca și distincțiile pe care organizatorii le vor oferi fotbaliștilor remarcați în mod deosebit și 800 de afișe care au împînzit zilele acestea orașul, au introdus pe amatorii de fotbal în febra marii competiții, pregătindu-i și invitîndu-i totodată la Jocurile preliminare care încep miercuri.

Clujul - în atmosfera „europenelor" universitare

În paralel cu pregătirea... spiritelor, organizatorii desfășoară o febrilă și complexă activitate pentru a asigura celor patru echipe participante în seria clujeană o ospitalitate demnă de prestigiul orașului de pe Someș, iar competiției în sine o desfășurare ireproșabilă. Ne-au convins de acest lucru vizita de ultimă oră întreprinsă la căminul 14 (care va găzdui loturile, ca și pe reprezentanții F.I.S.U., U.I.S., U.E.F.A.), la stadionul Municipal (pe care se vor desfășura cele șase partide de fotbal), pe terenurile Babeș și Clujeana (unde echipele se vor antrena) la Centrul de presă, ca și relațiile primite de la institutele de învățămînt superior și unitățile economice desemnate să patroneze echipele participante. Peste tot, spiritul gospodăresc și responsabil al celor cărora le-a fost încredințată această acțiune ne-a dat certitudinea că retușurile ce se cereau făcute vor fi gata pînă în seara zilei de duminică, cînd prima echipă participantă — cea a **Spaniei** — va sosi la Cluj.

În cursul investigației noastre ne-am edificat, totodată, și asupra preocupărilor comisiei de organizare pentru latura extrasportivă a competiției, cea care urmărește asigurarea unei șederi cît mai agreabile a fotbaliștilor universitari la Cluj, a unui popas bogat în amintiri de neuitat.

Astă-seară, la Constanța

LOTUL STUDENȚESC DE FOTBAL - FARUL

În cadrul pregătirilor pe care le efectuează în vederea apropiatului campionat european universitar de fotbal, lotul studențesc al țării noastre va întîlni astă-seară, la Constanța, pe Farul, Partida are loc de la ora 20, pe stadionul „1 Mai".

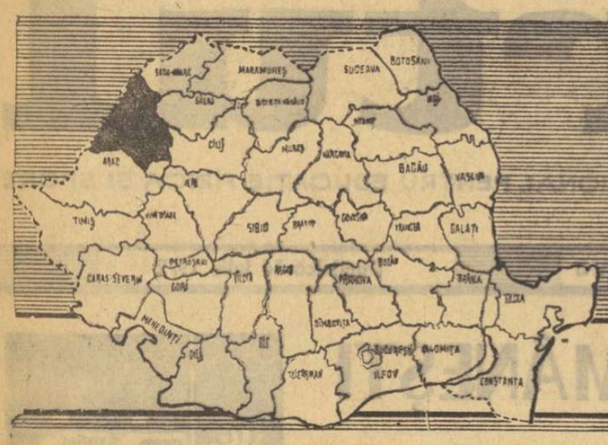

1947 - 1972
SPORTUL ROMÂNESC în 40 de sinteze
BIHOR

	1947	1968	1972
Cluburi sportive	—	2	2
Asociații sportive	58	141	226
Școli sportive	—	2	3
Secții afiliate	198	254	292
Echipe divizionare	6	23	36
Sportivi legitimați	420	1 325	4 108
Sportivi clasificați	—	3 088	3 541
maeștri emeriți	—	1	1
maeștri	—	18	28
categ. I	—	78	120
categ. a II-a	—	520	579
Campioni naționali	6	11	35
Recorduri republicane	4	7	9
Sportivi în loturi republicane	12	31	35
Antrenori	12	216	237
Arbitri	52	623	810
Profesori de educație fizică	10	213	249
Instructori	69	540	920
Baze sportive	145	499	602

ÎN CINSTEA CONFERINȚEI NAȚIONALE A PARTIDULUI ȘI A CELEI DE-A 25-A ANIVERSĂRI A REPUBLICII

180 DE OBIECTIVE VOR ÎNFRUMUSEȚA ȘI ÎMBOGĂȚI GEOGRAFIA SPORTIVĂ A BIHORULUI

Urmărind continua dezvoltare a perimetrului afectat performanței și activităților sportive școlare și extrașcolare, ca și extinderea spațiilor de joacă ale copiilor și înmulțirea terenurilor simple necesare activităților de mișcare și refacere ale oamenilor muncii, Comitetul Executiv al Consiliului popular al județului Bihor a elaborat o decizie privind efectuarea de importante lucrări de amenajare și întreținere a bazelor sportive. Conform indicațiilor, urmează a se realiza, prin muncă patriotică, cu largul aport al tineretului, circa 180 de noi obiective, realizări care vor fi consacrate celor două mari evenimente ale anului 1972: Conferința Națională a partidului și aniversarea unui pătrar de veac de la proclamarea Republicii. Reținem din suita obiectivelor:

- **reamenajarea integrală a Stadionului Tineretului din Oradea;**
- **construirea unui bazin cu apă termală la Marghita;**
- **punerea la punct a actualelor baze sportive din Salonta, Beiuș, Aleșd, Orașul Dr. Petru Groza;**
- **crearea unor spații de joacă pentru copii în cartierele noi ale Oradiei și a unor terenuri destinate activităților sportive de masă ale tineretului și oamenilor muncii;**
- **delimitarea — pe teritoriul județului — a unor spații pentru amplasarea unor tabere de corturi. În aceste zone vor fi amenajate și terenuri sportive;**
- **definitivarea planului de amplasare a unei săli de sport și a unui patinoar artificial în orașul de reședință al județului Bihor.**

Pe harta sportivă a țării, județul Bihor marchează una dintre zonele puternic colorate, un ținut unde vechea tradiție sportivă se împletește — îmbogățindu-se și sporindu-și valorile — cu realizările prezentului.

Bihorul — un județ cu multiple sarcini în domeniul performanței sportive, de unde se așteaptă inițiative și tonuri privind dinamizarea sportului școlar și universitar, ca și a celui destinat maselor largi de oameni ai muncii, din ce în ce mai receptivi la această activitate.

Sarcini și împliniri, inițiative și concretizări, gînduri și căutări — iată, de altfel, coordonatele pe care ne-am înscris și investigația noastră în rîndurile factorilor cu răspunderi în domeniul educației fizice și sportului din județul Bihor.

O INIȚIATIVĂ CU LARG ECOU

— În 1964, județul Bihor (pe atunci regiunea Crișana) a lansat o inițiativă ce a găsit un larg ecou în rîndul membrilor asociațiilor sportive sindicale: Cupele pe ramură de producție — o formă competițională generalizată în toată țara și considerată pînă astăzi ca cea mai adecvată și cea mai viabilă. Cum a fost ea, însă, receptată acasă, la inițiatori, și ce rezultate a dat?

Răspunde BUJOR MERA — șeful comisiei sport din Consiliul județean al sindicatelor: **„Avînd un larg caracter de cuprindere și angajînd oameni care se cunosc și muncesc laolaltă — întrecerile pornind de la nivelul secțiilor, de unde urcă, apoi, la sectoare și unități de același profil — Cupele pe ramuri de producție au devenit niște întreceri foarte apreciate, dragi celor cărora le-au fost adresate, ele statornicindu-se în viața acestora și repetîndu-se ca o necesitate. Dacă amintesc, de altfel, că competiția dotată cu „Cupa textilistul" — care a angajat numai în etapa finală 435 de competitori — de-abia s-a încheiat (cu victoria Fabricii de confecții Oradea — președintele asociației: I. Munteanu); că finala „Cupei poligrafiei" a reunit și reprezentanți din alte județe, că „Cupa pielarului" își desfășoară ultimul act în aceste zile, ca și „Cupele metalurgistului" și „minerului", dovedesc, cred, că inițiativa lansată de noi acum 8 ani este viabilă, populară, nepretențioasă și eficace.**

— Vizavi de această acțiune, ce alte forme de activitate și recreație preconizați pentru salariații din întreprinderi și instituții?

— **Ținînd cont de specificul turistic al județului și de rolul extrem de reconfortant al „ieșirilor" la aer curat, am acordat o mare atenție acțiunilor turistice (propaganda avind aici rolul preponderent), reușind ca acum să scoatem săptămînal din orașe (la Vadul Crișului, Stîna de vale, Pădurea Neagră, Băile Felix și Tinca) circa 25 000 de locuitori. Fruntași în aceste acțiuni turistice sînt asociațiile sportive Tipo (Întreprinderea poligrafică), Fabrica de confecții Oradea, Favorit (fabrica Crișul) și Alfa (Fabrica de mobilă).**

Pentru continuitatea activităților sportive, în Bihor se desfășoară Olimpiada sindicatelor, o mare întrecere, programată la mai multe discipline sportive. În organizarea și buna ei desfășurare sîntem eficient ajutați de către studenții facultății orădene de specialitate, care efectuează, săptămînal, cîte șase ore de activitate (fiecare) în asociațiile sportive.

Concomitent cu toate aceste acțiuni este de reținut preocuparea noastră centrală, aceea de a generaliza gimnastica la locul de muncă.

PREZENȚE ȘI PERSPECTIVE ÎN SPORTUL DE PERFORMANȚĂ

Bihorul se înscrie în rîndul județelor cu o prezență activă și semnificativă în viața sportivă a României, atît prin ceea ce au realizat înaintașii, cît și prin strădaniile generației actuale.

În prezent, Consiliul nostru județean, împreună cu ceilalți factori investiți cu atribuții în domeniul sportului de performanță, duce o politică de raționalizare și consolidare a ramurilor de sport practicate și a unităților organizatorice în care se desfășoară acestea. De remarcat faptul că unitățile sportive au și fost profilate pe ramuri de sport, măsură ce și-a dovedit eficacitatea. Astfel, spre exemplu, clubul sportiv Crișul tratează cu prioritate baschetul, natația, luptele, scrima; Clubul pedagogic universitar — atletismul, gimnastica și tirul; Școala sportivă Oradea — atletismul, gimnastica și scrima, profilare care a condus la o evidentă consolidare a acestor discipline și la saltul calitativ al rezultatelor. Același lucru îl putem afirma și despre cîteva asociații sportive care, prin grija conducerilor administrative și datorită sprijinului continuu venit din partea sindicatelor, și-au luat responsabilitatea dezvoltării unor secții de performanță: baschetul la „Metalul" Salonta, voleiul la „Alumina" Oradea, handbalul la „Constructorul" Oradea ș.a.m.d.

Ca urmare a unei munci perseverente, pasionante, pe care o desfășoară activiștii sportivi, profesorii și antrenorii, instructorii și arbitrii sportivi în cele aproape 300 de secții afiliate la federațiile de specialitate, **sportul de performanță bihorean își găsește astăzi expresie în prezența a 36 echipe divizionare, a 35 de sportivi în loturile republicane și a 35 de campioni republicani, cifre care atestă calitatea existentă în acest domeniu.**

Referindu-ne la aspectele pozitive ale sportului de performanță, nu putem omite să-i amintim pe cei mai buni profesori și antrenori ai județului care, prin priceperea dovedită și prin atașamentul lor profesional, pregătesc sportivi valoroși, formează oameni integri, utili societății. Numim, din suita acestora, pe tovarășii **Aurel Breja, Gheorghe Gyulafalvi, Irma Kiss, Balint Naghi.**

În privința coordonatelor de perspectivă ale sportului de performanță din județul nostru, ele vizează o continuă accentuare a structurării ramurilor de sport și verigilor organizatorice de practicare, a selecționării și promovării cadrelor, a dezvoltării bazei materiale. În această ordine de idei, vom pune în continuare bază pe dezvoltarea baschetului și natației la Crișul, a gimnasticii — printr-o colaborare mai rodnică între CSU Pedagogic, Școala sportivă și Liceul numărul 4 —, a atletismului — prin consolidarea în continuare a secțiilor de la Școala sportivă Oradea, CSU Pedagogic și înființarea de noi secții în toate localitățile unde condițiile materiale și de cadre o permit.

O altă măsură de viitor privește o mai bună mobilizare a celor aproape 250 profesori de educație fizică pentru susținerea și continua îmbogățire a bazei de masă a sportului de performanță.

Pentru lărgirea cadrului organizatoric de practicare a sportului de performanță vom depune eforturi susținute pentru a atrage noi colective de muncă, întreprinderi și instituții în vederea înființării de noi secții, capabile să reprezinte mai bine județul nostru în viața sportivă a țării. În acest sens, ne gîndim că, întreprinderi ca Înfrățirea Oradea, ICO, CIEL, Trustul minier etc pot avea în viitor o greutate sportivă apreciabilă, datorită posibilităților umane și materiale de care dispun.

În privința redresării fotbalului orădean, consider că înființarea unui club profilat numai pe fotbal, bine condus, susținut și ajutat de către toți cetățenii, va constitui garanția unor rezultate constant valoroase și singura cale certă de reînnodare a bogatelor tradiții fotbalistice existente pe aceste meleaguri.

O preocupare constantă — împusă de aspirațiile noastre de viitor — va rămîne problema dezvoltării permanente a bazei materiale a sportului de performanță. Pentru aceasta, trebuie construită sală de atletism, sala sporturilor, sala de gimnastică, poligonul de tir, ca și alte obiective.

Avem convingerea că toate aceste gînduri de perspectivă pe care le nutrim pentru sportul de performanță bihorean se vor împlini prin munca oamenilor, indiferent că ei se vor chema sportivi, antrenori, conducători, activiști, oameni mobilizați de un „CE" comun: dragostea și atașamentul față de sport, respectul față de numele și de prestigiul județului în care ei trăiesc și muncesc.

DUMITRU CÎMPEAN
președintele C.J.E.F.S. Bihor

CLUBUL CRIȘUL ÎȘI FORTIFICĂ POZIȚIA

Secții: baschet, box, fotbal, lupte, natație, scrimă, șah.

Sportivi legitimați: 500.

Bază materială: Stadionul Crișul, cu 15.000 de locuri (teren gazonat cu pistă și sectoare de aruncări; două terenuri de antrenament); bazin acoperit de 33 m, cu șase culoare și trambuline de 1 și 3 m; bazin mic pentru inițiere; sală pentru box și scrimă; sală de lupte; bază pentru baschet compusă din trei terenuri.

Concentrînd principalele forțe ale Oradiei și orientîndu-se pe acele discipline care au tradiție și audiență la tineret, **C.S. Crișul** și-a impus o personalitate care se exprimă cu autoritate în multe ocazii și și-a statornicit un nume care este rostit cu aceeași greutate și apelat cu o încredere similară celei cu care sînt rostite sau apelate Progresul București, C.S.M. Cluj, Farul Constanța sau Petrolul Ploiești.

„Argumentele" care au **sprijinit** — și continuă să sprijine — această poziție se cheamă: **baschet fete** (locul IV în ediția recent încheiată, loc care se repetă pentru a treia oară în ultimii patru ani), **lupte greco-romane, natație** (cea mai prosperă secție, ea înmatriculînd un mare număr de copii dotați, cîștigătorii mai multor concursuri naționale și deținătorii, în 1971, ai locului III pe țară la „Speranțe") și — paradoxal cu situația momentană — **fotbalul**, posesorul unor bogate tradiții pe aceste meleaguri (cine nu știe, oare, că aici au trăit sau evoluat vedete ca Baratki, Bodola, Petchowschi, Spilman, Adalbert și Ștefan Ströck sau portarul Mircea David?) și „colecționerul" unui mare număr de suporteri.

Seria „argumentelor" ar trebui continuată cu **boxul, scrima** și **șahul** — discipline care au pledat, ieri, pentru prestigiul Crișului, dar se găsesc astăzi într-un nedorit statu-quo, „potcinire" pe care Crișul luptă s-o dinamiteze, infuzînd, masiv, tineret dotat și dornic de afirmare.

De altfel, schimbul de generații n-a fost preconizat numai la aceste trei secții — și aici subliniem noua și sănătoasa orientare a clubului, el urmînd să survină și la celelalte discipline, conform convingerii că munca, pasiunea și entuziasmul tinerilor sînt de preferat maturității marcate de apatie a unor veterani (situație manifestată la scrimă, șah, polo, box, baschet băieți).

Profilarea pe un tineret viguros și dornic de afirmare este la fel de evidentă și la fotbal, unde centrul de juniori are acum 130 de membri, fiind pepiniera care constituie sursa principală de fotbaliști atît pentru echipa mare a Crișului, cît și pentru celelalte echipe din județul Bihor.

Desigur, orientarea spre tineret este o măsură înțeleaptă, capabilă să asigure secțiilor schimbul de mîine și clubului C. S. Crișul certitudinea rezultatelor viitoare. Spunem viitoare, gîndindu-ne că mutațiile se fac întotdeauna cu convulsii și că rezultatele nu apar decît după ce investești muncă și răbdare. Avînd însă, exemplul natației de la Crișul — unde rezultatele nu s-au lăsat prea mult așteptate, grație muncii și seriozității unui colectiv de antrenori — și luînd în considerație atuurile și realele veleități pentru performanță ale clubului orădean, avem certitudinea că viitorul de care vorbeam va fi adus foarte aproape de prezent.

Agneta Bodor — *căpitana echipei de baschet Crișul Oradea — încercînd o pătrundere*

MAESTRĂ A SPORTULUI LA 13 ANI

La vîrsta cînd copiii înrămează chipurile celor care au atins măiestria sportivă și meditează cu nostalgie la imensa (pentru ei) distanță ce îi separă de idoli, o fetiță din Oradea — suprimînd, printr-o muncă și perseverență rar întîlnite, toate barierele ce-o despărțeau de gloria sportivă — și-a revendicat titlul de maestră a sportului și un loc în galeria vedetelor sportive.

E vorba — după cum, probabil, ați identificat-o din fotografie — de săritoarea la trambulină **Sorana Prelipceanu** (antrenor: **Aurel Breja**), care de-abia împlinise 13 ani cînd a primit apreciata distincție sportivă. **Astăzi are 14 ani, este elevă eminentă a liceului nr. 4 din Oradea, campioană națională de copii, juniori și seniori (!), cîștigătoare a concursurilor internaționale de la Stavropol (U.R.S.S.), București și Bolzano (Italia) — în 1971, Rennes (Franța) și București — în 1972 și candidată la un loc în lotul olimpic pentru München.**

Sorana Prelipceanu — o maestră a adolescenței, un simbol al talentului îmbinat cu munca, un etalon al perseverenței susținută de modestie și inteligență.

„VOINȚA" ȘI-A SCHIMBAT NUMELE ÎN RENUME

Înființată în 1951, asociația sportivă Voința Oradea a reușit ca, în decursul celor 21 de ani de activitate, să devină promotoarea acțiunilor sportive de masă și, după clubul sportiv Crișul, una dintre principalele unități care se ocupă și de sportul de performanță.

Datorită unei structuri organizatorice bine pusă la punct — grupe sportive la nivelul cooperativelor meșteșugărești, nuclee care cuprind în prezent 6 500 de membri —, unei conduceri ferme și pricepute (președinte: **Ioan Bar**, secretar: **Ștefan Banyai**) și unui bogat activ voluntar care depune suflet și transmite experiență, Voința Oradea a reușit să-și compună o importantă salbă de baze sportive la nivelul grupelor să-și statornicească niște competiții („Cupa Ucenicul", „Cupa Voința", „Cupa Mecanica", ca și fanionul challanger acordat unității cu acumulează, într-o suită de întreceri sportive, cele mai multe puncte) și să-și consolideze 10 secții, toate cu țentă de performanță. Două dintre ele au și reușit, de altfel, să se afirme: radio-amatorismul, disciplină în care electricianul **Tiberiu Kovacs** a cîștigat, în **1971, titlul de campion republican**, și **popicele, care au „trimis" echipa feminină în prima divizie a țării. Cu rezultate promițătoare activează, în divizia secundă, echipele feminine de baschet și volei, iar în campionatele județene echipele de fotbal, popice, volei și handbal masculin.**

Pentru întreagă această activitate, ca și pentru realizarea cu succes a baremurilor stabilite pentru întrecerea asociațiilor sportive în anul 1971, **Voința a primit titlul de asociație sportivă model**, distincție pe care continuă să și-o onoreze, împlinind astfel rațiunea pentru care ea a fost constituită — cuprinderea unui mare număr de lucrători din cooperație în acțiuni reconfortante și recuperatorii — și reușind să-și tranforme numele — „Voința" — în renume: voință de acțiune și de afirmare.

COMPETIȚII DESTINATE TINERETULUI DE LA SATE

— Controlați, din punct de vedere sportiv, unul dintre cele mai dificile sectoare ale activității de educație fizică și sport: satul. Dificil, pentru că aici nu trebuie doar construit (baze sportive) și organizat (întreceri, competiții), ci stimulate niște inerții și schimbată o mentalitate care, pînă mai ieri, era extrem de puțin receptivă la acest capitol. Ținînd cont de toți acești factori, vă rugăm să încercați o „radiografie" a situației actuale.

Răspunde: ELISABETA OROS — secretar al Comitetului județean U.T.C.: **„Datorită permanentei extinderi a învățămîntului în mediul rural și a puternicei industrializări a Bihorului, care au adus profunde mutații în mentalitatea tineretului de la sate, educația fizică și sportul s-au infiltrat, aci, adînc și au început să „acapareze" sfere din ce în ce mai largi de locuitori. Așa încît, am curajul să susțin că, în momentul de față, putem vorbi nu numai de o atitudine favorabilă a satului față de această activitate, ci și de o evidentă îmbunătățire a ei atît din punct de vedere tehnic cît și organizatoric. Afirmație în sprijinul căreia aduc ca exemple: „Cupa tineretului de la sate", o competiție de amploare, căreia i s-a îmbunătățit mult conținutul, în sensul că a fost redată celor pentru care a fost concepută — adică sătenilor — și pregătită cu multă atenție pentru ca evoluțiile să nu mai fie doar simple și timide prezențe, „Crosul tineretului", în care apar din ce în ce mai mulți mesageri ai celor 87 de comune existente în perimetrul județului; înscrierea în circuitul școlilor fruntașe ale Bihorului (din punct de vedere sportiv) a liceului din comuna Săcueni și a școlilor generale din Suplac, Sălard și Șimeanu, înmulțirea formelor recreative: duminici cultural-sportive și jocuri distractive, forme care au devenit din ce în ce mai cultivate în viața satului; receptivitatea și participarea masivă a tineretului de la sate în acțiunea de învățare a înotului (de remarcat că numai în vara lui 1971 au funcționat, în comune, 118 centre de inițiere la înot, în apele curgătoare, centre care și-au desfășurat activitatea sub supravegherea instructorilor recrutați dintre cadrele didactice); cultivarea și extinderea acelor sporturi care au „rădăcini" la sat, așa cum este trinta, sport care, în 1971, în cadrul „Cupei tineretului de la sate", a fost încununat cu titlurile de campioni pe țară, iar în etapa județeană a „Cupei semicentenarului U.T.C.", a reunit 120 de tineri din sate și comune; permanenta îmbunătățire a bazei materiale a sportului de la sate, rezultat al preocupării unor oameni devotați acestui sector al vieții sociale și ecou al interesului mereu crescut al tinerilor din Bihor față de această activitate în care au început să vadă un prieten al tinereții și un suport al sănătății".**

Sportul a pătruns adînc în inima satului și oferă locuitorilor săi medalii și diplome. În fotografie: echipa din Popești — competiție de la trîntă (pe 1971) în „Cupa tineretului de la sate"

OAMENI ȘI FAPTE

ȘLEFUITORUL DIN BEIUȘ. Numele atleților din Beiuș apar din ce în ce mai des pe listele de concurs. Georgeta Bulc (suliță), Olga Fuliaș (înălțime), Ioan Sferle (triplu), Vasile Obreja (suliță) sînt numai cîteva aparții care au punctat consistent pentru Bihor. Formarea și afirmarea lor — ca și a multor alți atleți care frecventează grupa Școlii sportive din Beiuș — sînt legate de numele profesorului **Francisc Mathe**, un minunat pedagog și un veritabil plăsmuitor de atleți.

„CUPA VACANȚEI" — o competiție locală, deschisă elevilor din școlile generale, licee, școli profesionale și tehnice, și-a început zilele acestea întrecerile celei de a IV-a ediții. Ea se desfășoară la fotbal (în șase), handbal băieți și volei fete și este organizată de către cluburile de vară ale tineretului.

„OMUL SFINȚEȘTE LOCUL". Imediat ce și-a luat repartiția pentru comuna Popești, proaspătul absolvent al „Pedagogicului" Oradea, **Aurel Horgoș**, a trecut la organizarea unor concursuri locale de trîntă în intenția de a-și apropia flăcăii satului și a-i scoate la aer curat. Din aceste întreceri-amuzament, ei a „ochit" însă și 22 de adolescenți pe care i-a pregătit, reușind astfel să cîștige cu ei (în 1971) „Cupa tineretului de la sate", iar, recent, patru titluri de campioni județeni la lupte.

DISTRIBUȚIE. După fotbal — care se practică în toate orașele județului Bihor —, handbalul, voleiul și tenisul de masă par a fi disciplinele cu cea mai largă cuprindere. Iată, de altfel, distribuția acestora pe teritoriu: **Oradea** — fotbal, baschet, lupte, polo, popice, atletism, gimnastică, scrimă, tenis de cîmp; **Beiuș** — atletism, baschet, handbal, fotbal, șah, volei, turism, tenis de masă; **Marghita** — atletism, lupte, fotbal, volei, handbal, tenis de masă, șah; **Salonta** — baschet, box, handbal, fotbal, tenis de masă și de cîmp; **Aleșd** — handbal, volei, tenis de masă, fotbal; **Orașul Dr. Petru Groza** — atletism, fotbal, box, volei; **Vașcău** — handbal, atletism; **Nucet** — fotbal.

GIMNASTICA INTRĂ ÎN DREPTURI. Profesorul **Emeric Ban** (Șc. sp. Oradea) se poate mîndri cu o echipă de gimnastică feminină care a cucerit, în anii postbelici, titlul de campioană națională la categoria a III-a și a ocupat locul II la categoria a II-a. O echipă compusă din fetițe de 13—14 ani, cu care profesorul Ban a început dificila muncă de șlefuitor și modelator acum 8 ani și pe care o conduce în prezent spre... categoria maestre. Dintre gimnastele care promit cel mai mult și despre care — sîntem siguri — se va vorbi și mîine, amintim pe **Gabriela Korodi** — campioană absolută la categoria a III-a, **Ecaterina Szabo** — campioană la sol, **Ana Szabo** — vicecampioană la sărituri.

ÎNȚELEGERE ȘI COLABORARE. Tinerii din comuna **Borș** au luat recent în stăpînire o frumoasă bază sportivă compusă din teren de fotbal cu pistă de atletism, terenuri de volei și popicărie în aer liber. Noile amenajări — de care profită din plin locuitorii comunei — sînt rezultatul unei colaborări rodnice între toți factorii cu responsabilități în acest domeniu.

O bază complexă (teren de fotbal cu vestiare, bazin de înot, popicărie acoperită cu două piste) au luat în exploatare și salariații Fabricii de sticlă de la Pădurea Neagră, rezultat al efortului lor comun și al sprijinului generos oferit de către directorul acestei unități, tovarășul I. Puriman.

CAMPIOANELE PENTATLONULUI ATLETIC ȘCOLAR. La începutul lunii trecute, **echipa Liceului 2 Oradea** a trăit satisfacția titlului național la pentatlon atletic școlar, obținut cu un punctaj deosebit de valoros: 16 623 p, superior cu aproape 400 de puncte vechiului record deținut de Liceul Lazăr din București. Concurenta numărul 1 a elevelor din Oradea a fost **Iudith Kischner**, care a totalizat 3559 p.

DEVOTAMENT ȘI DESTOINICIE. Rezultatele meritorii obținute de către unele ramuri sportive sînt și expresia devotamentului și destoiniciei unor președinți și membri ai comisiilor județene de specialitate. Amintim dintre dînșii pe **Ioan Bar** (baschet), **Ion Dindelegean, Francise Cocoș, Ludovic Bogar** (fotbal), **Ștefan Zaboiszki** (atletism), dr. **Ovidiu Bălăneanu, Petru Mihelfy** (box) și pe decanul de vîrstă — 78 ani — al președinților comisiilor județene, **Carol Raab** (tir).

SPIRITUL GOSPODĂRESC AL SALONTEI

Salonta a înțeles că cel mai important pas pentru dezvoltarea activității sportive școlare și a celei de performanță îl constituie consolidarea unei baze materiale capabile să ofere acestor activități spațiile de manifestare. A înțeles și a trecut cu destoinicie la treabă, reușind astfel să asigure școlilor generale nr. 7 și nr. 2, Liceului teoretic și celui agricol (frecventat de peste 1 000 de elevi) baze proprii, cuprinzătoare, care facilitează desfășurarea în condiții optime atît a orelor didactice, cît și a activităților sportive mai numeroase și mai bogate de la o zi la alta.

Totodată, s-a extins și modernizat perimetrul afectat baschetului (disciplină cu puternice rădăcini și cotată, aici, ca sportul numărul 1), construindu-se un teren bituminat, dotat cu instalații de nocturnă și prevăzut a fi completat cu vestiare și un hotel sportiv, și se lucrează intens la consolidarea unei baze sportive a orașului, compusă din terenuri de baschet și tenis.

Realizări care demonstrează preocupare, colaborare (Consiliul popular orășenesc a sprijinit consistent toate aceste acțiuni), spirit gospodăresc și certifică Consiliul orășenesc pentru educație fizică și sport ca pe un organism perseverent și bine orientat.

PE-UN PICIOR DE PLAI...

De Pădurea Neagră — renumitul loc din Munții Plopișului — copiii Bihorului legau ideea unui loc misterios, a unui ținut în care mișunau spiritele întunecate pe care ei le întîlneau în cărțile de povești.

Asta, însă, pînă într-o zi — din vara anului 1959 — cînd o delegație a micilor bihoreni a pătruns, curajos, în intimitatea temutei păduri și s-a instalat pentru recreare și odihnă, tocmai în miezul ei. Și de atunci a început o altă poveste! O poveste cu o pădure răcoroasă și ospitalieră, ce oferă cu generozitate găzduire la fetițe și băieți, o poveste cu jocuri, excursii și focuri de tabără, cu nostalgii și amintiri de neuitat.

Cel care a început s-o scrie a fost, firește, un mare iubitor de copii — medicul Mircea Pop, directorul spitalului teritorial Marghita, vicepreședinte al Consiliului popular orășenesc, membru al biroului CJEFS și președinte al asociației sportive Bihoreana Marghita. Un suflet care a ținut (și a reușit) să aducă princhindeii lîngă izvoarele sănătății, un spirit care nu s-a mulțumit să constate că niște nedrepte așezări existente în trecut au perpetuat, prin generații, niște anomalii și au lăsat niște sechele, ci a trecut, activ, la eradicarea lor. Iar printre mijloacele pe care dînsul le-a propus și utilizat în Marghita și împrejurimi (riguroase și regulate examene medicale, înființarea de creșe și grădinițe, ridicarea de baze sportive, dinamizarea activității de educație fizică din școli) se numără și colonia sanatorială Pădurea Neagră, un excelent sediu al recuperărilor și acumulării, construită la sugestia și sub imediatul său control.

Compusă din 7 vile — în care constructorii și-au pus toată fantezia și au utilizat cea mai bogată paletă de culori — și dintr-un imens perimetru afectat activității de educație fizică și sport (din care nu lipsește, bineînțeles, un bazin de 50 m., alimentat cu apă termală și supravegheat de instructori), colonia primește anual 500 de copii, distribuiți în două serii a cîte o lună fiecare, supravegheați de un bogat și competent colectiv de medici, pedagogi și instructori. Sînt cei care urmăresc atît corectarea și ameliorarea unor parametri somatici, cît și asigurarea unei vacanțe din care să nu lipsească nici un atribut al ei.

Acum, la Pădurea Neagră sînt 250 de fetițe (între 7—13 ani) recrutate din toate satele Bihorului, copile care se bucură de apă, soare, plimbări și de o masă excelentă. După ele, vor veni alți 250 de prichindei, copii care vor răscoli liniștea tăinuitei păduri și vor agita apele argintate de păstrăvi. Iar din toamnă (o noutate a acestui an, datorată interesului și preocupării aceluiași om, în care răzbate spiritul marelui Hațieganu, al cărui discipol a fost) alți 500 de copii vor popula, în serii mai lungi, cele două clădiri ale preventoriului aflat acum în stadiul finisării.

Pentru copiii din Bihor, Pădurea Neagră nu mai e un loc misterios, ci o oază de fericire spre care aleargă cu bucurie. Și de care se despart cu imense boabe de mărgăritar în pleoape...

Pagină realizată de Nușa DEMIAN,
cu sprijinul corespondentului județean Ilie GHIȘA

ÎN CINSTEA CONFERINȚEI NAȚIONALE A PARTIDULUI ȘI A CELEI DE A 25-A ANIVERSĂRI A REPUBLICII

„SĂ CONSTRUIM MAI BINE, MAI REPEDE, MAI IEFTIN!"

(Urmare din pag. I)

Întrebat pe conducătorul brigăzii ?

— Din ce în ce mai rapid. Ne perfecționăm metodele din mers. Performanțele mari nu apar peste noapte. Am ținut dintotdeauna să ne respectăm cuvîntul dat. Așa înțelegem că trebuie să fie un comunist adevărat. Acum să nu credeți că la noi în brigadă nu se mai întîmplă nimic. Știți, în Chemare ne-am angajat să montăm 2,5 apartamente convenționale pe zi, dar numai la cîteva săptămîni, din ziarul „România liberă", am aflat că în țară s-au ridicat noi pretendenți la titlul de montori fruntași. Și am atacat din nou „știacheta" înălțimilor. Blocul A 24, din microraionul 5, Drumul Taberii, l-am predat cu 6 zile înainte de termen. În ultimele 16 zile, în loc de 42,4 apartamente, brigada a montat 52 de apartamente, cu un ritm mediu de montaj de 3,19 apartamente pe zi.

— Întrecerea continuă ?

— Desigur! Montorii nu și-au spus ultimul cuvînt.

...În biroul directorului general de la Combinatul de prefabricate, ing. **George Moșinoiu** — un cunoscut sprijinitor al sportului — am notat vești de ultimă oră. Vrednicul colectiv de muncă de aici și-a propus ca răspuns la Chemarea **„Să construim mai bine, mai repede, mai ieftin"**, să realizeze planul valoric pînă la 10 octombrie 1972, să dea peste plan 100 de apartamente și un beneficiu în valoare de 2,5 milioane lei. Tot de la directorul general am obținut o prețioasă informație: **„În Combinatul de case există numeroși iubitori ai sportului. Asociația organizează diverse competiții interne, cu participarea a zeci de echipe de pe șantiere și din secțiile Fabricii Militari".** Secretara comitetului de partid din sectorul industrial, **Lucsita Cazacu,** ea însăși o redutabilă jucătoare de tenis de masă, ne-a oferit cîteva nume de la panoul de onoare al muncii și al activității sportive: muncitorul **Gheorghe Siboiu,** sudorii **Traian Paraschivescu** și **Ion Alexandrina,** instalatorul **Cercel Marinel,** zugravul **Radu Marin,** lăcătușul **Iepure Tudor.**

...O altă secvență de întrecere. Ne aflăm pe șantierul 3 al Întreprinderii de construcții-montaj nr. 5. De pe un panou citim: **„Animați de dorința fierbinte de a întîmpina Conferința Națională a partidului și cea de a 25-a aniversare a Republicii cu noi succese în producție, colectivul lotului „Giurgiului-Livadă" s-a angajat să predea cu șase zile în avans față de grafic blocul 6, iar la blocul 7 să reducă termenul de execuție la planul fizic cu 5 zile".**

...A construit peste 300 de apartamente, a pus prima cărămidă la noile cartiere de locuințe din Vatra Luminoasă, Bucureștii Noi, Titan, Gara de Est, de 38 de ani se află în primele rînduri ale constructorilor, lucrează, în aceste zile, la Școala „Galvan Tei", unde alături de cei alți s-a angajat s-o predea cu 15 zile înainte de termen. Acesta e **Chiriță Rusu,** șef de brigadă zidari la șantierul 1 al Întreprinderii de construcții-montaj nr. 1, delegat la Conferința Națională a partidului.

EDIȚIA A XVII-a

Locul : Roma (Italia).
Data : 26 august — 11 septembrie 1960.
Participanți : 5337 de sportivi (din care 537 femei) din 84 de țări.
In program : 18 discipline sportive, cu 150 de probe.
Sportivii români au participat (cu 109 concurenți) la întrecerile din 13 sporturi, obținînd 3 medalii de aur (atletism, lupte, tir), una de argint (lupte) și 6 de bronz (caiac-canoe, atletism, box, gimnastică, lupte, scrimă), precum și punctele (la atletism, caiac-canoe canotaj, călărie, ciclism, gimnastică, lupte, polo, scrimă, tir).

CLASAMENTUL — NEOFICIAL — PE MEDALII

	Aur	Argint	Bronz
1. U.R.S.S.	43	29	31
2. S.U.A.	34	21	16
3. Italia	13	10	13
4. Germania*	12	19	11
5. Australia	8	8	6
6. Turcia	7	2	0
7. Ungaria	6	6	7
8. Japonia	4	7	7
9. Polonia	4	6	11
10. Cehoslovacia	3	2	3
11. ROMÂNIA	3	1	6
12. M. Britanie	2	6	12
13. Danemarca	2	3	1
14. Noua Zeelandă	2	0	2
15. Bulgaria	1	3	2

*) Germania — echipă unită.

CLASAMENTUL — NEOFICIAL — PE PUNCTE

1. U.R.S.S.	632,50
2. S.U.A.	463,50
3. Germania	262,50
4. Italia	232
5. Ungaria	150
6. Polonia	148,50
7. Japonia	145,50
8. Australia	140,33
9. M. Britanie	134,33
10. ROMÂNIA	78
11. Cehoslovacia	76,50
12. Turcia	64,50
13. Suedia	60,33
14. Franța	52,50
15. Finlanda	49,50

OLIMPICA (XV)

CEA DE A XVII-A EDIȚIE A J.O.: ROMA, 1960

3 MEDALII PENTRU LUPTĂTORII ROMÂNI

Nu știm dacă — potrivit zicătorii — toate drumurile, dar în orice caz foarte multe au dus la Roma, în totalul sfîrșit de vară al lui 1960. Într-un conclav absolut laic, Jocurile Olimpice au reunit pe „Stadio dei Centomilla" reprezentanții a 84 de țări !

Aproape 6000 de sportivi din lumea întreagă s-au întrecut aici, în competiții de un înalt nivel tehnic, încheiate cu rezultate de cele mai multe ori excepționale.

E greu să alegi un erou al jocurilor, cînd ai avut pe podiumul de onoare pe Iolanda Balaș, care și-a întrecut adversarele cu 14 cm. ; pe negresa Wilma Rudolph, imbatabilă la sprint ; pe halterofilul sovietic Iuri Vlasov, primul om din lume care ridică 200 kg. deasupra capului ; pe Livio Berruti care, în aceeași zi, în semifinală și în finală, egalează de două ori recordul mondial al cursei de 200 m. ; pe Robert Șavlacadze, care a realizat fulminanta surpriză a jocurilor.

Nenumărați mari campioni pierd în întrecere supremația scontată, așteaptată, bănuită. Cine ar fi crezut că recordmanul mondial John Thomas va fi concurat de trei săritori în înălțime sovietici, aproape necunoscuți pe plan mondial și că doi dintre ei îl vor învinge set ? Unii dintre favoriți nici nu ajung în faza finală a întrecerilor.

Dumitru Pîrvulescu, campion olimpic la lupte greco-romane, ducîndu-și adversarul în tuș

N-au fost însă surprize doar înfrîngerile marilor campioni. În multe probe, marile surprize au venit din partea sportivilor unor țări care pînă acum nu contaseră în lupta pentru supremația mondială. Așa s-au petrecut lucrurile în turneul de box, unde sportivii din țările africane au avut un cuvînt greu de spus, în întrecerile de caiac-canoe unde sportivii din Italia au ocupat în mod neașteptat locuri fruntașe, la unele probe atletice (neozeelandezii la 800 și 5000 m. și etiopianul Abebe la maraton), unde medaliile de aur au revenit unor sportivi aproape necunoscuți pe arena internațională.

Alergările au fost cele care au impresionat cel mai mult. În cursa de 1 500 m. Herbert Elliott, tînăr australian de 22 de ani, viitor student la Cambridge, întrece cu ușurință nu numai adversarii ci și recordul mondial (pe care-l stabilise tot el, la 20 de ani). Toți finaliștii acestei probe, inclusiv alergătorul nostru Zoltan Vamoș (clasat pe un excelent loc 5), au înregistrat timpuri mai bune decît campionul olimpic de la Melbourne !

Doar cu 20 de minute înainte s-a desfășurat dramatica și extraordinara alergare pe 400 m. în care americanul Otis Davis l-a învins pe germanul Karl Kaufmann, cu o „distanță" pentru care nici celula fotoelectrică n-a găsit termen de comparație. Amîndoi apar alături pe tabela recordurilor mondiale. Cu imensă osteneală obținută, victoria aceasta a lui Otis Davis le-a venit la timp americanilor : e singura alergare de plat pe care o cîștigă !

De altfel, Roma a fost în mai multe privințe „hecatomba" unor supremații pînă atunci necontestate ale sportivilor americani. S-a clătinat invincibilitatea acestora la 100 m. plat (cîștigată de vest-germanul Armin Hary), în ștafeta de 4X100 m. plat, la săritura în înălțime, la săriturile feminine de la trambulină și platformă, în cursa de 8+1 la canotaj etc.

Doi neozeelandezi, membri ai aceluiași club din Auckland, reușesc o dublă lovitură de teatru, cîștigînd, în aceeași după amiază, unul (tipograful Peter Snell) proba de 800 m. și celălalt (chimistul Murray Halberg) cea de 5000 m. De menționat că Snell alerga abia a doua oară în viața lui pe o pistă de zgură (în patria lui, pistele sînt cu iarbă).

Iolanda Balaș ne-a produs, firește, cea mai mare bucurie, aducînd o medalie de aur — prima — într-o disciplină numită, cu cită dreptate, „regina sporturilor". Tabela cu rezultate arată clar : numai trei țări din lume au obținut medalii de aur la atletismul feminin : U.R.S.S. (6), S.U.A. (3) și România (1) ! „Ioli" a fost excelent susținută de **Lia Manoliu** — locul 6 la Helsinki, locul 9 la Melbourne, medalie de bronz la Roma (la o palmă de a doua clasată)

Iubitorii sportului pe apă l-au revăzut cu plăcere pe Leon Rotman pe podium (medalie de bronz la canoe simplu), încadrat de o canoe dublu pe locul 4 și de două echipaje de caiac pe locul 6 (dublu fete și ștafeta de băieți).

Rezultatele cele mai bune ale sportivilor noștri s-au obținut însă pe... pămînt ferm. Sau, mai precis... pe saltea. Lotul de lupte clasice a fost prodigios. Cei 7 participanți au obținut : 3 medalii (D. Pîrvulescu — aur, I. Cernea — argint, I. Tăranu — bronz) și 3 locuri printre primii 6 (M. Șulț și D. Gheorghe — locul 5, Gh. Popovici — locul 6) !

În celelalte „sporturi de forță" nu reușim rezultate prea valoroase. Dintre boxeri, unul singur a ajuns pînă la semifinale — Ion Monea, care, învins de campionul olimpic, a împărțit locul III cu sovieticul Feofanov. Fetele, mult mai curajoase la gimnastică și scrimă, au luptat din răsputeri pentru menținerea prestigiului de care ne bucuram în aceste discipline. Echipa condusă de Sonia Iovan și Elena Leușteanu a păstrat locul III în lume, ca și alte cîteva locuri de onoare pe aparate. La floretă, Maria Vicol și Olga Orban-Szabo s-au întrecut, ca într-un fericit carusel, pentru a păstra țării un loc pe podium (3) și unul foarte apropiat (5).

Tirul românesc — trebuie s-o recunoaștem, orice alt sport am îndrăgi — prezintă cel mai frumos tablou olimpic de onoare : trei ediții — trei medalii de aur, fiecare cu cîte una : Helsinki — Iosif Sîrbu, Melbourne — Ștefan Petrescu, Roma — Ion Dumitrescu

Un scurt bilanț general arată că România, cucerind 3 medalii de aur, 1 de argint și 6 de bronz, ca și o seamă de locuri de onoare, ocupă în clasamentul pe puncte (neoficial, întocmit de ziariști) al celor 84 de țări participante, un loc 10 extrem de valoros, înaintea multor țări cu o veche tradiție sportivă, ca Cehoslovacia, Suedia, Franța, Finlanda etc. Mai e de menționat că țara noastră a obținut cele 10 medalii în 7 ramuri de sport (atletism, box, caiac-canoe, gimnastică, lupte, scrimă, tir) — ceea ce dovedește o valoare multilaterală, pe cînd alte țări, ca Turcia sau Japonia, își datoresc numărul mare de medalii doar unuia (luptele) sau două sporturi (gimnastică și natație).

EROII

HERBERT ELLIOTT (Australia), născut la 25 februarie 1938, rămîne fără îndoială unul dintre cei mai mari alergători de semifond ai tuturor timpurilor. Originar din Perth, viitorul student la Cambridge a intrat în celebra școală de atletism din Melbourne a nu mai puțin vestitului antrenor Percy Cerruty. Fracturîndu-și un picior (în timp ce muta un pian) în 1956, Elliott nu s-a lăsat descumpănit de acest stupid accident, ci a continuat asiduu antrenamentele, în manieră australiană, cu lungi crosuri pe malul mării sau prin păduri, încă înainte de a deveni campion olimpic la Roma pe distanța de 1 500 m (cu un nou record mondial : 3:35,6), el stabilise alte două recorduri mondiale, în 1958, pe 1 500 m (3:36,0) și pe o milă (3:54,5). Tactician excelent, partizan al accelerărilor progresive, Elliott a dovedit și o formidabilă rezistență la un tempo ridicat de alergare.

HERBERT ELLIOTT

fotbal

13. C.F.R. CLUJ — CEA CARE A ÎNVINS IMPOSIBILUL

DIVIZIA A 1971-1972 — Retrospectivă

C.F.R. Cluj terminase turul pe ultimul loc. Cu numai șapte puncte. Echipa nu reușise în 15 partide decît o victorie. Așa încît gîndul salvării părea să fie mai mult decît o utopie. A doua echipă a Clujului, cenușăreasa turului, a crezut însă cu fervoare în această nebunie a salvării. Laurențiu Munteanu, unul din antrenorii feroviarilor, avea chiar să declare presei înaintea returului că **„echipa e foarte bine pregătită fizic și moral, și va rămîne în prima divizie".** Nimeni, însă, nu se încumeta măcar să ia în serios o asemenea declarație. Salvarea părea imposibilă...

C.F.R. Cluj a sfidat însă teoria imposibilului. C.F.R. Cluj și-a făurit în asprimea „kilometrilor de iarnă" propriul său sistem filozofic, în care imperativul categoric suna : **„totul e posibil !".** Cu credința aceasta a început returul, obținînd punctul de sprijin chiar în prima etapă, într-o partidă ce părea pentru mulți o simplă formalitate, la București, cu Dinamo. Avea să fie, de fapt, primul punct din excelenta serie de 18 puncte a returului, cînd condamnata la retrogradare obține opt victorii, două remize și pierde cinci partide, dintre care una în fața... studenților clujeni. Desigur, soarta feroviarilor a depins în ultima etapă și de jocul celorlalte rezultate, ale Politehnicii Iași și Petrolului. Dar argumentul incontestabil al clujenilor față de rivalele lor a fost victoria obținută în lupta directă chiar pe scena ieșeană și cea ploieșteană. Prin acel 4—2 fără replică din Dealul Copoului, urmat de un 1—0 la Ploiești. C.F.R. Cluj nu numai că a dat cele mai spectaculoase lovituri de grație ale sezonului, dar a și confirmat că saltul său nu a fost deloc un rod al întîmplării.

O incredibilă schimbare la față,

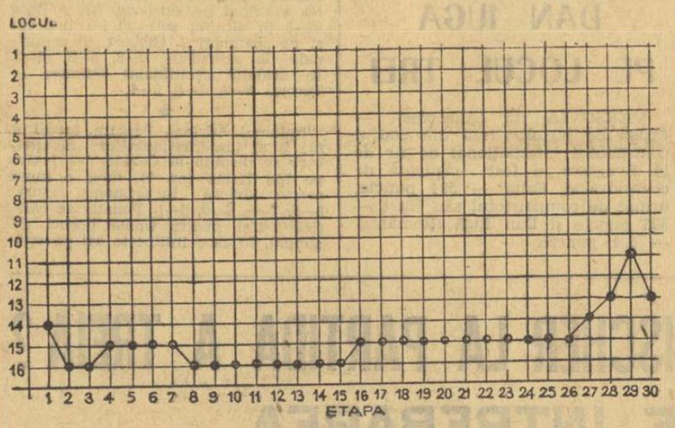

așa cum s-a petrecut cu C.F.R. Cluj, se explică, de regulă, fie prin schimbarea antrenorilor, fie prin apariția unor jucători de renume. Clujenii, însă, nu și-au schimbat nici antrenorii, nici jucătorii. Din contră, s-ar putea spune că izvorul de forță al feroviarilor a fost mai redus în retur, cînd s-au folosit 18 jucători, față de cei 20 din prima parte a campionatului. În cazul C.F.R.-ului, marea explicație a metamorfozei trebuie căutată în admirabilul spirit de echipă, în excelenta disciplină a jocului, în sacrificiul din teren și din afara sa — atuurile unei echipe care a crezut continuu în steaua ei.

C.F.R. Cluj n-a avut nume de rezonanță în formație. Prin seriozitatea tuturor, însă, prin dăruirea și crezul lor în izbînda finală, toți și-au creat un nume : **CEI CARE AU ÎNVINS IMPOSIBILUL.** Firește, dincolo de metaforă, toți aceștia au și un nume concret. Ar putea fi vorba de **Gadjea,** portarul care a debutat în a II-a etapă a turului cu nota 4, pentru a deveni un om de nădejde al celor 15 etape din retur, de **Penzeș,** simbolul dăruirii totale, omul care trei etape a luptat ca un gladiator, cu capul bandajat, de căpitanul echipei, **Marius Bretan** (jucătorul cu cea mai mare sumă a notelor), adevărat catalizator al tuturor intențiilor în 30 de etape, de subtilitatea lui **Octavian Ionescu** și **Vișan,** de același temut șuteur care este **Soo** și, bineînțeles, de cei doi antrenori, **Constantin Rădulescu** și **Laurențiu Munteanu,** oameni competenți și buni pedagogi. Dar C.F.R. Cluj trăiește, în primul rînd, prin forța echipei. Prin coeziunea morală și puterea de care a dat dovadă în lupta cu inerția clasamentului. Astăzi, formația de pe Someș este o echipă îndrăgită de toți cei care îndrăgesc lupta sportivă. Îndrăgită și respectată. Pentru că returul de forță al ceferiștilor din Napoca depășește sfera strictă a punctelor și a fotbalului, el înscriindu-se într-un concept mai larg, mai complex, de filozofie a vieții.

Pentru a treia oară consecutiv, C.F.R. Cluj s-a salvat de la înec. De data aceasta, tocmai cînd curentul era mai mare, iar țărmul parcă nu se mai vedea. S-a salvat anul acesta prin admirabilul său retur de 18 puncte (dacă și în tur feroviarii ar fi reușit același punctaj, ei ar fi participat în Cupa Balcanică, în locul lui A.S.A. Tg. Mureș, clasată pe locul 4). Dar a gest retur excelent — care ne obligă să trecem peste toate slăbiciunile echipei — a pus C.F.R.-ul în fața unei condiții noi. Echipa aceasta nu mai are voie de acum înainte să se zbată în „zona frigurilor". Pentru că a dovedit resurse care pot fi valorificate superior nu numai atunci cînd retrogradarea atîrnă deasupra capului ca o sabie a lui Damocles, C.F.R. Cluj s-a salvat spectaculos, dar, în același timp, s-a obligat pentru campionatul viitor în fața tuturor celor care i-au aplaudat succesul.

Mircea M. IONESCU

PREMIERE DE... AUR ÎN ATLETISM ȘI LUPTE

Roma olimpică... 7 000 de sportivi ai lumii se întrec pe Stadio dei Centomillo, la Termele lui Caracalla, pe Viale Cristoforo Colombo, la Basilica di Masenzio, ori la Castelgandolfo. La patru ani după Melbourne, se repetă, în „cetatea eternă", splendidul act al prieteniei sportive între tineri din 84 de țări, din toate continentele. A fost atunci, la Roma, și o impresionantă paradă a marilor performeri. S-a spus, mai tîrziu, că a fost Olimpiada Wilmei Rudolph, a lui Iuri Vlasov, Savlakadze, Bikila Abebe...

Martor ocular la această ediție a recordurilor și surprizelor, îmi iau îngăduința să spun la acest ceas al amintirilor că ROMA — 60 a fost și Olimpiada tricolorilor români.

Lia Manoliu a aruncat discul la 52,36 metri. Pentru arbitrii și statisticienii străini, aceasta însemna locul 3 al probei. Pentru noi — în plus — satisfacția enormă de a vedea pentru prima oară (era înainte de „aurul Iolandei") o atletă română pe podiumul olimpic.

Spuneam că ROMA-60 a fost Olimpiada „tricolorilor".

Pentru că un stadion arhiplin a așteptat, în liniște și nemișcare, să sară Iolanda Balaș. Ploua torențial și cursa olimpică se încheiase cu marea victorie a Iolandei, care adusese — acum — atletismului românesc primul titlu și prima medalie de aur. Campioana voia, însă, să răsplătească acel admirabil public, voia să se depășească. A început, așadar, tentativa recordului. 1,77 m — primul. 1,81 m — al doilea. 1,85 m — al treilea. Este greu să uiți acea nesfîrșită revărsare de aplauze, entuziasmul în care deslușeam nu numai satisfacția publicului pentru un spectacol aproape inegalabil în frumusețea și încleștarea lui, ci și sinceră admirație pentru sportiva care-l oferise atît de generos celor o sută de mii de privitori.

În altă zi, de fapt mult trecut de miezul nopții, l-am văzut pe Pîrvulescu înfrîngînd incredibila putere și rezistență a italianului Fabra, marele favorit al publicului. Era prima medalie de aur cucerită de luptătorii români la Jocurile Olimpice. Pîrvulescu a fost purtat pe brațe de mica noastră delegație și — pentru o clipă doar — aproape toți uitaseră că la aceste grele confruntări alți doi luptători români — Ion Cernea și Ion Țăranu — cuceriseră „argintul" și „bronzul" olimpic. Marele învins, Valeriu Bularca, ne-a promis la toți că se va revanșa la „mondiale" (cuvîntul dat s-a transformat, se știe, într-un... titlu de campion al lumii).

Pe poligonul „Lazzio", talentatul Ion Dumitrescu producea senzația zilei, obligîndu-i pe marii favoriți, Kalinin și Rossini, să se recunoască învinși într-o întrecere în care Dumitrescu nu era creditat decît cu șansa unui loc 5—6. Poate nici atît...

Ne reamintim, de asemenea, duelul atît de pasionant al gimnastelor noastre cu cele japoneze. Era în joc medalia de bronz. În final, la Termele lui Caracalla, fetele noastre au urcat pe podium. A mai fost, apoi, lupta aceea dramatică care l-a adus Mariei Vicol un prețios loc 3, cursa lui Rotman și evoluția lui Ion Monea — încheiate tot cu „bronz".

Nu toate amintirile au, desigur, aceeași cote de bucurie. La Roma au fost și tentative nereușite, uneori chiar decepții. Legile nescrise ale sportului și-au spus, ca la toate edițiile, cuvîntul. Dincolo de victoriile individuale, dincolo de neșansa ori de eșecul unor sportivi, amintirea cea mai plăcută o constituie prezența de ansamblu a echipei reprezentative a României, clasată pe locul 10 din 84 de țări, a cărei participare la această tumultuoasă ediție a Jocurilor Olimpice s-a încheiat cu cucerirea a zece medalii, dar și cu recunoașterea și prețuirea totală a excelentei sale pregătiri, a importantei contribuții pe care a adus-o la răspîndirea ideilor olimpice, la dezvoltarea prieteniei dintre sportivii din toate țările lumii.

Dan GÂRLEȘTEANU

PROGRAMUL TURULUI CAMPIONATULUI DIVIZIEI B EDIȚIA 1972/73

SERIA A II-A

ETAPA I — 20 august

Olimpia Oradea — Minerul B. Mare
C.F.R. Timișoara — Chimia Făgăraș
Metalul Drobeta Tr. Sv. — Olimpia S. M.
C.F.R. Arad — C.S.M. Sibiu
Metrom Brașov — Corvinul Huned.
Electroputere Cv. — Politehnica Tim.
Gloria Bistrița — Metalurgistul Cugir
Minerul Anina — Crișul Oradea

ETAPA A II-A — 27 august

Corvinul Huned — Electroputere Cv.
Metalurgistul Cugir — Minerul Anina
Chimia Făgăraș — Olimpia Oradea
Olimpia Satu Mare — C.F.R. Tim.
Crișul Oradea — C.F.R. Arad
Politehnica Tim. — Met. Drobeta Tr. Sev.
Minerul Baia Mare — Metrom Brașov
C.S.M. Sibiu — Gloria Bistrița

ETAPA A III-A — 3 septembrie

C.F.R. Timișoara — Crișul Oradea
Olimpia Oradea — Olimpia Satu Mare
C.F.R. Arad — Politehnica Timișoara
Metrom Brașov — Chimia Făgăraș
Metalurgistul Cugir — C.S.M. Sibiu
Gloria Bistrița — Minerul Anina
Corvinul Huned. — Met. Drobeta Tr. Sev.
Minerul Baia Mare — Electroputere Cv.

ETAPA A IV-A — 10 septembrie

Met. Drobeta Tr. Sev. — Metalurg. Cugir
Politehnica Tim. — Minerul B. Mare
Chimia Făgăraș — Gloria Bistrița
C.F.R. Arad — Corvinul Hunedoara
Olimpia Oradea — Metrom Brașov
Electroputere Craiova — Olimpia S. M.
C.S.M. Sibiu — Crișul Oradea
Minerul Anina — C.F.R. Timișoara

ETAPA A V-A — 17 septembrie

Gloria Bistrița — C.F.R. Arad
Olimpia Satu Mare — Minerul Anina
Metalurgistul Cugir — Minerul B. Mare
Politehnica Timișoara — Olimpia Oradea
Electroputere Craiova — Chimia Făgăraș
Crișul Oradea — Corvinul Hunedoara
Metrom Brașov — C.F.R. Timișoara
Metalul Drobeta Tr. Sev. — C.S.M. Sibiu

ETAPA A VI-A — 24 septembrie

Chimia Făgăraș — Politehnica Timișoara
Crișul Oradea — Metalurgistul Cugir
C.S.M. Sibiu — Electroputere Craiova
Minerul Anina — Metrom Brașov
Olimpia Satu Mare — C.F.R. Arad
C.F.R. Timișoara — Gloria Bistrița
Corvinul Hunedoara — Olimpia Oradea
Minerul B. M. — Met. Drobeta Tr. Sev.

ETAPA A VII-A — 1 octombrie

Electroputere Cv. — Metalurgistul Cugir
Corvinul Hunedoara — Chimia Făgăraș
C.F.R. Arad — Minerul Baia Mare
Gloria Bistrița — Crișul Oradea
C.S.M. Sibiu — C.F.R. Timișoara
Olimpia Oradea — Minerul Anina
Metalul Drobeta Tr. Sev. — Metrom Bv.
Politehnica Timișoara — Olimpia S. M

ETAPA A VIII-A — 8 octombrie

Metrom Brașov — Olimpia S. Mare
Gloria Bistrița — Minerul Baia Mare
Olimpia Oradea — Crișul Oradea
Minerul Anina — C.F.R. Arad
Met. Drobeta Tr. Sev. — Electroputere CV.
Politehnica Tim. — C.F.R. Timișoara
Metalurgistul Cugir — Corvinul Huned.
Chimia Făgăraș — C.S.M. Sibiu

ETAPA A IX-A — 15 octombrie

C.S.M. Sibiu — Minerul Anina
Crișul Oradea — Met. Drobeta Tr. Sev.
C.F.R. Timișoara — C.F.R. Arad
Minerul B. Mare — Chimia Făgăraș
Corvinul Huned. — Politehnica Tim.
Olimpia S. Mare — Gloria Bistrița
Electroputere Craiova — Metrom Brașov
Metalurgistul Cugir — Olimpia Oradea

ETAPA A X-A — 22 octombrie

Olimpia Oradea — Gloria Bistrița
Corvinul Huned. — Minerul B. Mare
Metrom Brașov — Crișul Oradea
Olimpia S. Mare — Metalurgistul Cugir
Metalul Drobeta Tr. Sev. — C.F.R. Tim.
C.F.R. Arad — Chimia Făgăraș
Politehnica Tim. — C.S.M. Sibiu
Minerul Anina — Electroputere Craiova

ETAPA A XI-A — 29 octombrie

Minerul B. Mare — Olimpia S. Mare
Electroputere Craiova — Olimpia Oradea
Chimia Făgăraș — Minerul Anina
Crișul Oradea — Politehnica Timișoara
C.S.M. Sibiu — Corvinul Hunedoara
C.F.R. Timișoara — Metalurgistul Cugir
Gloria Bistrița — Metrom Brașov
C.F.R. Arad — Metalul Drobeta Tr. Sev.

ETAPA A XII-A — 5 noiembrie

Politehnica Timișoara — Metrom Brașov
Corvinul Huned. — Minerul Anina
Olimpia Oradea — C.S.M. Sibiu
Met. Drobeta Tr. Sev. — Gloria Bistrița
Olimpia S. Mare — Crișul Oradea
Electroputere Craiova — C.F.R. Arad
Minerul B. Mare — C.F.R. Timișoara
Metalurgistul Cugir — Chimia Făgăraș

ETAPA A XIII-A — 12 noiembrie

Chimia Făgăraș — Olimpia Satu Mare
Crișul Oradea — Electroputere Craiova
Minerul Anina — Met. Drobeta Tr. Sev.
C.F.R. Arad — Olimpia Oradea
C.S.M. Sibiu — Minerul Baia Mare
C.F.R. Timișoara — Corvinul Huned.
Metrom Brașov — Metalurgistul Cugir
Gloria Bistrița — Politehnica Tim.

ETAPA A XIV-A — 19 noiembrie

Politehnica Timișoara — Minerul Anina
Chimia Făgăraș — Met. Drobeta Tr. Sev.
C.F.R. Arad — Metalurgistul Cugir
Corvinul Hunedoara — Olimpia S. Mare
Olimpia Oradea — C.F.R. Timișoara
Electroputere Cv — Gloria Bistrița
Minerul B. Mare — Crișul Oradea
C.S.M. Sibiu — Metrom Brașov

ETAPA A XV-A — 26 noiembrie

Metrom Brașov — C.F.R. Arad
C.F.R. Timișoara — Electroputere Cv.
Gloria Bistrița — Corvinul Hunedoara
Metalurgistul Cugir — Politehnica Tim.
Minerul Anina — Minerul Baia Mare
Met. Drobeta Tr. Sev. — Olimpia Oradea
Olimpia S. Mare — C.S.M. Sibiu
Crișul Oradea — Chimia Făgăraș

Unde mergem

AUTOMOBILISM : str. Maior Coravu, între orele 9—12, etapa a II-a a **campionatului municipal de îndemînare.**

CAIAC-CANOE: lacul Snagov, de la ora 9,30 **„Regata internațională de juniori"** (probele pe 500 m).

TENIS: terenurile Progresul, de la ora 14,30, România — Grecia și Iugoslavia — Turcia (masculin), România — Bulgaria și Iugoslavia — Grecia (feminin) — meciuri din **„Cupa Balcanică".**

ÎNTRE ARTIȘTII SCENEI ȘI CEI AI STADIOANELOR

● O anchetă a revistei „Teatrul", la care răspund cîțiva dintre cei mai populari sportivi ai noștri

În ultimul său număr, apreciata revistă lunară de artă și cultură „Teatrul" publică, sub titlul *„Sport și teatru"*, o amplă anchetă (10 pagini — text și fotografii), la care răspund unii dintre eroii stadioanelor noastre, precum *Angelo Niculescu, Lucescu, Dobrin, Răducanu, Oblemenco, Deleanu, Dan Coe, Dumitru, Al. Neagu, Lia Manoliu, Carol Corbu* etc. Este vorba, de fapt, de un sondaj de opinie, de o culegere de păreri, judecăți și impresii despre arta spectacolului și despre fenomenul artistic, în general, emise de reprezentanți de seamă ai sportului nostru de performanță.

Realizînd această anchetă, revista „Teatrul" a putut prezenta cititorilor ei o interesantă imagine privind relația *sport-teatru*, preocupările unor mari sportivi de a ține un contact cît mai strîns cu viața teatrală și culturală, aducătoare, ca și sportul, de nobile satisfacții.

Recomandăm iubitorilor sportului acest număr al revistei „Teatrul", pentru a afla opiniile sportivilor favoriți, legate de alte zone ale activității umane care, împreună cu sportul, contribuie la crearea unei reale bune stări fizice și spirituale.

RĂSPUNDE Ion Țăranu

G. MANTULESCU, BREAZA. La tenis, nu există, ca în alte sporturi, un handicap insurmontabil. Un meci nu este pierdut sau cîștigat decît o dată cu ultima minge a partidei, nici o diferență de scor nefiind decisivă. Cea mai senzațională schimbare de situație s-a produs, cu patru decenii în urmă, chiar într-o finală pe Wimbledon : americanul William Tilden, unul dintre cei mai buni tenismani ai tuturor timpurilor, conducea în fața francezului Henri Cochet (și acesta un jucător de o clasă excepțională) cu două seturi la zero, 5—2 în cel de-al treilea set și... 40—15. Cochet a depășit acest moment critic și, cîștigînd ghem după ghem, a reușit să-și adjudece în cele din urmă setul. Din clipa aceea, partida s-a reaprins, avantajul lui Tilden n-a mai contat, victoria finală fiind cucerită de... Cochet !

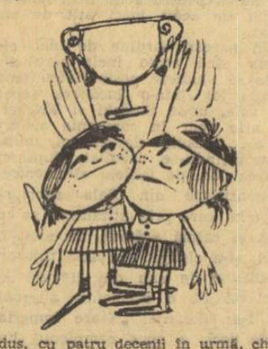

I. VALICA, BUCUREȘTI. Dumitrache a jucat o repriză (prima) în meciul organizat la Moscova cu prilejul sărbătoririi lui Iașin

ILDIKO MIHALI, SF. GHEORGHE. „Am urmărit finala de dublu mixt, de la Wimbledon. Sînt foarte bucuroasă că victoria a revenit perechii Năstase-Casals. Dar ei au primit o singură cupă. Cui va rămîne ea, adică cine o va aduce acasă : Năstase sau Casals ?". Iată o întrebare care ar putea figura ca întrebarea a... noua într-un concurs „Cine știe... cîștigă" ! Dacă puneți în funcțiune și metronomul, m-ați nenoroci ! La dublu mixt, presupun că intră în joc galanteria masculină, și nu se ajunge la discuții în legătură cu proprietatea cupei. Dar, mă întreb și eu, ce se întîmplă la dublu bărbați și, mai ales, la dublu... femei ? Vă rog să mă păsuiți cu răspunsul, pînă la întoarcerea lui Năstase.

COSTEL VASILESCU, BUCUREȘTI. „La meciul retur dintre Sportul studențesc și Progresul, pe „Republicii", am aplaudat deschiderea scorului de către Sportul. Din spate, un suporter al Progresului s-a pornit atunci să mă înjure și să-mi care palme. Am tăcut — ei nu era singur, ci într-un grup —, dar n-am mai gustat meciul. Pe viitor, ce trebuie să fac pentru a trăi un meci fără a avea conflict cu microbiștii ?". Ceea ce nu pot pricepe în ruptul capului, este distanța de aproape două luni care s-a interpus între data cînd s-au întîmplat toate acestea și aceea la care v-ați gîndit să ne scrieți. Ne întrebați ce trebuie să faceți pentru a „trăi" un meci fără a intra în conflict cu diverși microbiști. Știu și eu ? Am citit mult despre „trăirile interioare" ale oamenilor. Evident, asemenea trăiri sînt mai greu de realizat pe un teren de fotbal. Dar vă oferă o deplină securitate. (În afara cazului că fizionomia dv. v-ar da de gol !). Lăsînd gluma la o parte, se impune ca echipele organizatoare să intensifice munca educativă, în scopul creerii unui climat mai bun în tribune. Întrecerea dintre „galerii" trebuie să devină tot atît de dîrză, dar și tot atît de... regulamentară ca și cea de pe teren !

GEORGE PREJUR, CAREI. „Nu e așa că cele două meciuri dintre A.C. Milan și Estudiantes, din cadrul „Cupei Intercontinentale", s-au încheiat cu rezultatele de 1—2 și 3—0 ? Am pariat cu un prieten, Nicolae Mareș, pe două porții mari de înghețată cu frișcă. Să nu vi se pară miza mică, deoarece o portie costă 14 lei". Da, acestea au fost scorurile. (La ora aceasta, prietenul dv. este un om... ruinat !).

VIRGIL AVRAMESCU, BRAȘOV. Porțile echipei naționale nu sînt ferecate cu lacăte grele. Ele sînt deschise și pentru Győrfi, căruia dv., brașovenii, îi spuneți „expresul". Evident, viteza este un factor important în jocul unei aripe. Dar nu este singurul. Altfel s-ar apela la... atletul Gheorghe Zamfirescu, pe care nu-l bate nimeni la fugă !

Ilustrații : **N. CLAUDIU**

LOTO-PRONOSPORT

PREMIILE TRAGERII EXCEPȚIONALE PRONOEXPRES DIN 9 IULIE 1972

Categoria 1 : 1 autoturism Dacia 1300 ;
Cat. 2: 2,80 autoturisme Dacia 1100 ;
Cat. 3 : 12 excursii la Paris a 10.000 lei ;
Cat. 4 : 19,5 excursii în U.R.S.S. ;
Cat. 5 : 134,75 variante a 6.149 lei ;
Cat. 6 : 251,80 a 500 lei ;
Cat. 7 : 486,30 a 200 lei ;
Cat. 8 : 906,65 a 100 lei.

Rubrică redactată de LOTO-PRONOSPORT

C. CIOCAN (Voința) A PRELUAT TRICOUL GALBEN ÎN „CUPA OLIMPIA"

„Cupa Olimpia" a programat ieri o etapă foarte grea. Mult mai vijelios decît în ziua precedentă, vîntul a presat puternic, din lateral, plutonul, obligîndu-i pe rutieri nu numai la eforturi suplimentare, îndelungi, ci și la susținerea unui dificil examen de îndemînare. Din păcate, trebuie să spunem că mulți dintre participanții la această tradițională competiție ne-au dezamăgit. Liderul cursei (învingător în prima etapă), Nicolae Gavrilă (Steaua), Cristian Tudoran și alții, cînd au simțit că lucrurile se complică, că vor trebui să depună eforturi de mai lungă durată, fără a avea certitudinea izbînzii, au dat bir cu fugiții și — rușinos — au abandonat. Socotim că atît clubul sportiv Steaua cît și federația de specialitate trebuie să ia măsuri punitive asupra celor ce nu știu să-și onoreze calitatea de sportiv și, în primul rînd, asupra lui Nicolae Gavrilă, purtătorul „tricoului galben".

La startul etapei a II-a, București-Oltenița-București (99 km), s-au aliniat 56 de concurenți. Nu se parcuseseră prea mulți kilometri și plutonul se împărțise de-acum în cîteva grupe. Conducerea cursei aparținea unui grup de 15 rutieri, în alcătuirea căruia intrau majoritatea fruntașilor clasamentului (mai puțin N. Gavrilă). Sub acțiunea lui Vasile Teodor (în mare vervă după insuccesul de vineri) și a altor alergători, plutonul fruntaș se detașează permanent. În spatele lui, grupurile se unesc, apoi se... subțiază prin dispariția unor „sufocați". Pe a doua parte a cursei, din primul grup rămîn G. Negoescu și S. Suditu. Mai erau doar 9 km pînă la sosire, cînd Viorel Murineanu a luat pe cont propriu cursa și s-a detașat în învingător. El a rulat

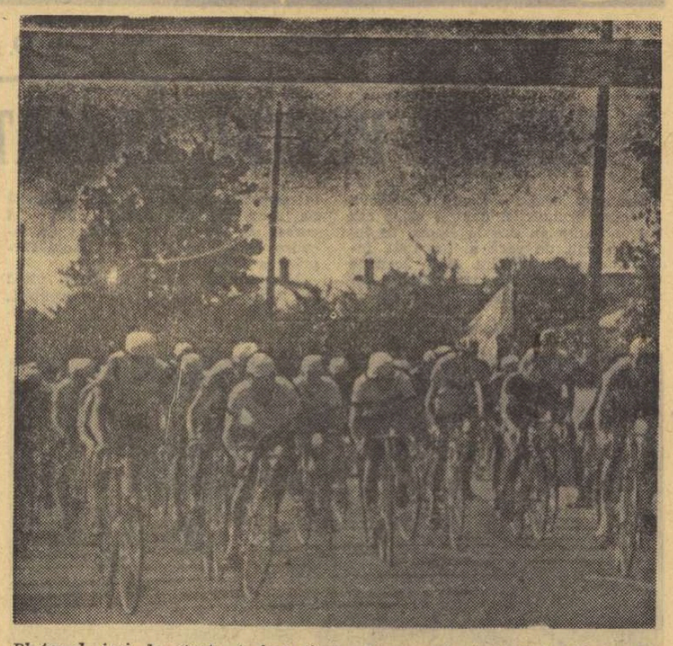

Plutonul, ieri, la start. A fost singurul moment cînd toți rutierii s-au aflat... împreună

solitar, cu o forță care ne-a impresionat, în timp ce colegii de club l-au protejat, ținînd plutonul sub observație. Sprintul grupului este, apoi, cîștigat de C. Grigore. După cursa de așteptare făcută de-a lungul a 98,9 km (timp în care n-a dat nici o pedală...), ne-am fi așteptat ca Grigore, un rutier pe care ne obișnuisem să-l socotim „senior", să nu se bată la sprint. Dar, oamenii se mai schimbă...

Clasamentul etapei a II-a: 1. VIOREL MURINEANU (DINAMO) 2 h. 37:34; 2. C. Grigore (Dinamo) 2 h. 39:30; 3. Vasile Teodor (Dinamo); 4. C. Cîrje (Dinamo); 5. St. Ene (Steaua); 6. I. Contantin (Dinamo) ș.a. — printre care și C. Ciocan (Voința) — același timp. În clasamentul general după două etape conduce CONSTANTIN CIOCAN (VOINȚA), urmat la 5 s de **Șt. Ene (Steaua)** și la 10 s de **C. Cîrje (Dinamo)**.

Astăzi, pe Bd. Leontin Sălăjan din cartierul Balta Albă-Titan, are loc — începînd de la ora 8,30 — etapa a III-a (ultima) a „Cupei Olimpia".

Hristache NAUM

sportul în lume

CORESPONDENȚĂ SPECIALĂ PENTRU „SPORTUL"

ZILE FIERBINȚI PENTRU TENIS IN INSORITA GRUZIE

La Tbilisi, cu mai puțin de o săptămînă înaintea primei lovituri de serviciu în meciul U.R.S.S. — România, iubitorii tenisului din capitala gruzină au intrat de pe acum într-o adevărată fierbere. Pe străzi, în magazine, în jurul meselor din localuri, tonul convorbirilor se ridică și de fiecare dată subiectul disecat este: **ce șanse AVEM în meciul cu românii?...**

Poate că sensul posesiv al acestei fraze este chiar foarte bine găsit. Echipa care va apăra culorile sovietice în dificila întîlnire de la sfîrșitul săptămînii viitoare este a celor de aci, a gruzinilor. Nu numai **Alexsandr Metreveli,** multiplul campion al U.R.S.S. și capul de coloană în meciurile pentru „Cupa Davis", este fiu al orașului de la poalele muntelui Kazbek, dar și al doilea jucător al reprezentativei, **Teimuraz Kakulia.** Dacă-l mai adăugăm și pe **Serghei Lihaciov,** original din Baku, atunci sîntem în fața unei echipe cu adevărat „trans-caucaziene" așa cum i se spune, cu umor, în cercurile sportului cu racheta.

De altfel, aceasta explică, fără putință de echivoc, ratiunea organizării meciului la Tbilisi. Ea a devenit actuală, odată cu debutul plin de promisiuni al lui Kakulia în echipă, în recenta semifinală cu Polonia. De mulți ani, formația sovietică miza aproape exclusiv pe aportul lui Metreveli în cele două partide de simplu, ca și de colaborarea sa cu Lihaciov în jocul de dublu. În meciul de la Varșovia, considerat destul de dificil, am avut surpriza să înregistrăm un punct din start marcat de Kakulia, în fața redutabilului veteran polonez Gasiorek, ceea ce a netezit calea spre victorie. Kakulia își întărea astfel locul de „secund" al echipei, deținut pînă atunci fără succes de moscovitul Vl. Korotkov.

Și astfel, două rachete gruzine fiind puse în prima linie a întrecerii, a fost cît se poate de normal ca Tbilisi să-și cîștige dreptul de a-i fi gazdă. Iată explicația pentru care meciul a fost mutat departe de Moscova, în capitala R.S.S. Gruzine. Hotărîrea federației unionale, anunțată în ultimul moment, dă astfel posibilitatea lui Metreveli și Kakulia să joace „pe teren propriu", în fața pasionaților lor suporteri.

Nu se poate spune, însă, cu precizie, dacă această hotărîre nu va avea și implicații nedorite. Într-o convorbire avută recent cu Alexsandr Metreveli acesta s-a ferit să-și arate o satisfacție deosebită față de perspectivele unui meci jucat la el acasă. Dimpotrivă chiar, el ne spunea: **„Totdeauna cînd joc acasă, am emoții. Conorașenii mei sînt atît de zgomotoși și doresc atît de arzător să mă vadă cîștigînd, încît ajung să mă emoționeze și pe mine. Joc cu trac la Tbilisi!...** Simpaticul nostru „Alik" se referea desigur chiar la dificultățile avute în meciul din primul tur cu echipa Ungariei, disputat tot în fața publicului gruzin. Atunci, el a trebuit să înscrie în fața lui Barany, doar după întrerupere, un punct greu cucerit.

Dar, fără îndoială, nu numai apariția pe teren a celor doi fii ai orașului îi agită, în aceste zile, pe „microbiștii" din Tbilisi. Ei viseaz cu încîntare la clipele cînd vor asista aci la „premiera românească", dîndu-le o fericită ocazie de a putea admira de aproape jocul acestor ași ai rachetei care sînt **Ilie Năstase** și **Ion Țiriac,** de două ori finaliști în competiția Salatierei.

21, 22 și 23 iulie vor fi zile fierbinți pentru tenis, în însorita capitală a Gruziei.

Iuri DARAHVELIDZE
„Sovietski Sport" Moscova

Campionul unional Aleksandr Metreveli, *principalul „atu" al reprezentativei sovietice în meciul de la Tbilisi, cu echipa României.*

Foto: TASS

600 DE ATLEȚI LA FINALELE JUNIORILOR II

CLUJ, 15 (prin telefon). Pe stadionul Municipal din localitate au început simbătă dimineața, pe o vreme fierbinte, întrecerile finale ale campionatului republican de juniori categoria II-a, competiție care a reunit la start aproape 600 de atleți și atlete. Cu excepția primilor clasați, s-au înregistrat foarte multe rezultate slabe, fapt care ridică semne de întrebare asupra obiectivității și seriozității cu care sînt privite baremurile de participare, de către asociațiile sportive, cluburi și comisiile județene de specialitate.

REZULTATE TEHNICE: băieți: 100 m: 1. **V. DUMITRESCU** (Șc. sp. 1 Constanța) 11,0, 2. C. Obreja (S.S.A. București) 11,1, 3. A. Ită (L.E.A. — Cîmpulung Muscel) 11,2; 110 m garduri: **1. I. CRIȘAN** (Liceul nr. 11 Cluj) 15,1 2. A. Calimente (U.T. Arad) 15,6 3. E. Sebe (Șc. Sp. A. București) 16,0; înălțime: 1. **D. OPREA** (C.S. Brăila) 2,00 m, 2. M. Zara (Sc. Sp. A. București) 2,00 m, 3. C. Antal (Șc. sp. Oradea) 1,97 m; greutate: 1. **V. GRIGORE** (C.S. Brăila) 14,50 m, 2. M. Matei (Progresul București) 14,02 m, 3. N. Stoica (Sc. sp. A. București) 13,61 m; suliță: 1. **D. PESCARU** (Șc. sp. Reșița) 56,78 m, 2. M. Meșter (Șc. sp. Oradea) 55,74 m, 3. P. Mihai, (Sc. sp. A. București) 55,64 m; **fete:** 100 m: 1. **GEORGETA NAZARIE** (Lic. 2 Brașov 12,7, 2. Iudita Csipkes (C.S.M. Cluj) 12,9, 3. Gabriela Moraru (Viitorul București) 13,0; disc: 1. **MARIANA NAN** (L.E.A. — Cîmpulung Muscel) 44,28 m, 2. Lucia Fotache (Progresul București) 35,08 m, 3. Mariana Cazacu (C.A. Roman) 34,60 m; lungime: 1. **DOINA SPÎNU** (Șc. sp. Pitești) 5,66 m. 2. Georgeta Cotorobaie (Șc. sp. A. București) 5,48 m, 3. Maria Simptea (Șc. sp. București) 5,43 m.

Turneul internațional de baschet junioare de la Satu Mare

SATU MARE 15, (prin telefon, de la corespondentul nostru). În sala „Forestiera" din localitate au continuat întîlnirile din cadrul turneului internațional de baschet junioare. Ca o remarcă generală trebuie să arătăm că această competiție se bucură de prezența unui numeros public și că în același timp echipele participante oferă un spectacol baschetbalistic destul de reușit. Iată o scurtă trecere în revistă a meciurilor disputate azi (n.r. ieri):

ROMÂNIA B — CEHOSLOVACIA 37—48 (17—37). Această partidă a avut două reprize diferite: prima a aparținut echipei Cehoslovaciei, care și-a creat un avantaj substanțial, iar în a doua inițiativa a fost de partea tinerelor noastre jucătoare, care, însă, nu au reușit decît să reducă din handicap.

BULGARIA—POLONIA 37—35 (25—16). După efortul depus în partida cu echipa Cehoslovaciei, cînd au furnizat o mare surpriză, baschetbalistele poloneze n-au mai rezistat în fața talentatelor jucătoare ale formației Bulgariei, pierzînd la limită.

ROMÂNIA A — UNGARIA 40—48 (18—22).

Azi, au loc întîlniri foarte importante pentru stabilirea clasamentului final: România B-Ungaria, Cehoslovacia—Bulgaria și România A — Polonia.

Zoltan KOVACS

LA BYDGOSZCZ DAN IUGA PE LOCUL TREI

VARȘOVIA, 15 (Agerpres). — Proba de pistol viteză din cadrul concursului internațional de tir de la Bydgoscz, a fost cîștigată de cehoslovacul Falta — 594 puncte, urmat de compatriotul său Hurt — 593 puncte și Dan Iuga (România) — 591 puncte.

Tenismenii noștri peste hotare

● **Echipa României în drum spre Tbilisi**

● **Finală Năstase-Orantes la Baastad**

In cursul zilei de ieri, a părăsit Capitala primul eșalon al tenismenilor reprezentativi naționale, care urmează să susțină la sfîrșitul săptămînii viitoare întîlnirea cu echipa U.R.S.S., în cadrul finalei grupei A (zona europeană) a „Cupei Davis". Au făcut deplasarea Petre Mărmureanu și Ion Santei, însoțiți de căpitanul echipei, prof. Ștefan Georgescu. În drum spre Tbilisi, aceștia vor face o escală la Moscova, unde urmează să-i întîmpine pe Ilie Năstase și Ion Țiriac, cu care vor continua împreună călătoria.

La Baastad, în campionatele internaționale ale Suediei, s-a ajuns la o finală „ideală". Se întîlnesc primii doi clasați în Marele Premiu-F.I.L.T. și principalii favoriți ai competiției, românul Ilie Năstase și spaniolul Manuel Orantes. După ce Năstase l-a eliminat pe suedezul Bjorn Borg (6—3 în ultimul set), el l-a întrecut și pe spaniolul J. Gisbert, în semifinală, la scorul de 6—2, 6—3, 6—3. În cealaltă semifinală: Orantes — Taroczi 6—2, 6—4, 6—4.

★

Italianul Adriano Panatta, favoritul nr. 3 al „internaționalelor" Elveției, care se dispută la Gstaad, l-a învins pe Ion Țiriac (nr. 7), după o luptă foarte strînsă în primele seturi: 8—9, 7—5, 6—0, 6—1. Panatta se califică astfel pentru finala probei de simplu, în care întîlnește azi pe spaniolul A. Gimeno (nr. 1), învingător cu 6—4, 6—3, 9—7 asupra australianului B. Phillips Moore. Finala probei de dublu bărbați se va disputa între perechile Țiriac (România), Panatta (Italia) — Gimeno, Munoz (Spania). În semifinale Țiriac și Panatta au învins cu 4—6, 6—3, 6—2 cuplul Koch (Brazilia), Moore (R.S.A.).

★

Tenismanul român Sever Mureșan s-a calificat pentru semifinalele turneului internațional „Cupa Mării Baltice" de la Sopot (Polonia), în „sferturi", Mureșan l-a învins cu 6—8, 7—5, 6—1 pe polonezul Andrzejevski.

REGATA SNAGOV

(Urmare din pag. 1)

ua (A. Agh — M. Naumescu + O. Gheorghe (7:19,0, 2. Armia Kiev (B. Beleaev — V. Bațunov + Mandrikin) 7:24,7, 3. Dinamo (Gh. Moldovan — A. Vasile + G. Gheorghiu) 7:26,0, 4. Steaua (P. Zagoni — R. Gociu + F. Sandu) 7:28,3.

Schif 4 fără cîrmaci. Așteptată cu viu interes, cursa a revenit comod clasicului — am putea spune — cvartet olimpic (Tușa — Ivanov — Grumuzescu — Oanță), refăcut după disputa fragmentată de la 2 f.c. Mai menționăm atractivul „duel" pentru locul următor și adăugăm — cu regret — defecțiunea tehnică a echipajului cehoslovac (palonier rupt), care l-a scăzut din șanse. **Rezultate: 1. Dinamo (E. Tușa — D. Ivanov — D. Grumuzescu — I. Oanță)** 6:21,3, 2. Armia Kiev (A. Vlascenko — V. Kolotikov — G. Borisov — V. Korolev) 6:29,5, 3. Steaua (A. Agh — M. Naumescu — Gr. Ivanov — A. Kapornai) 6:31,7, 4. C.V.K. Praga (P. Bleha — F. Prys — I. Wallisch — K. Cadek) 6:45,5.

Schif 2 visle. Mai omogeni, G. Mereuță și V. Popa și-au dominat partenerii de întrecere. **Rezultate: 1. Steaua (G. Mereuță — V. Popa)** 6:49,2, 2. Dinamo (A. Silași — F. Hoff) 7:08,0, 3. Steaua (F. Grigore — V. Grigore) 7:13,2, 4. Steaua (I. Sekeli — M. Barcan) 7:14,7.

Schif 8+1. Finala „corăbiilor lungi" s-a rezumat la o întrecere bilaterală, tranșată la numai 7 zecimi de secundă în favoarea canotorilor ucraineeni, care au avut un stroc mai ridicat în finiș. **Rezultate: 1. Armia Kiev (A. Vlascenko — S. Semenov — L. Semenov — V. Korolev — V. Kolotikov — B. Beleaev — B. Bațunov — G. Boris + Mandrikin)** 5:56,5, 2. Steaua (G. Nistoroiu — C. Georgescu — V. Tudor — Z. Pop — P. Pop — I. Matei — G. Herling — N. Banaga + O. Gheorghe) 5:57,2.

„Cupa Balcanică" la tenis

(Urmare din pag. 1)

servicii puternice, de loburi și lovituri în lungul liniei, a terminat învingător.

În meciul de dublu perechea română **Ovici, Hărădău** a avut totuși nevoie de cinci seturi pentru a se impune în fața cuplului bulgar al frățiilor **Matei Pampoulov, Bojidar Pampoulov:** 8—6, 1—6, 6—0, 3—6, 6—3.

ROMANIA — TURCIA 3—0 (feminin). **Mariana Simionescu — Hale Ugan 6—1, 6—2.** Este bine că antrenorul A. Smidt — marcat, evident, de supărare, după ce Simionescu pierduse, vineri, la iugoslava Jelena Gencic — nu a renunțat totuși la serviciile tinerei sale jucătoare. Dornică să se revanșeze în fața antrenorului, a coechipierelor, dar și în fața publicului, Mariana Simonescu a jucat la adevărata ei valoare, fără emoții, cu puternice lovituri de dreapta și fără să-și permită momente de „respiro".

Ecaterina Roșianu nu și-a dezmințit nici în meciul de ieri renumele de jucătoare serioasă și bună luptătoare. Ea s-a impus chiar de la începutul meciului, prin alternarea de lovituri puternice în cros și în lungul liniei, cu altele scurte sau lobate. Ecaterina Roșianu a cîștigat, astfel, cu 6—1, 6—0 partida cu **Rozi Feldman.**

Al treilea meci al echipei feminine, cel dintre perechile **Iudit Dibar Gohn, Ecaterina Roșianu — Filiz Tokcan, Rozi Feldman** a revenit jucătoarelor românce în două seturi: 6—1, 6—2. Româncele au jucat în această alcătuire și în alte două meciuri ale actualei ediții a „Cupei Balcanice" și ele se dovedesc tot mai bine sudate, capabile — anticipăm noi — să-și adjudece și întîlnirea de astăzi, cea cu formația Bulgariei.

GRECIA — IUGOSLAVIA: 2—1. (masculin) **Nikos Kalogeropoulos** a părăsit încă odată neînvins terenul de joc. El l-a avut ca adversar pe **Dragan Savic,** pe care l-a întrecut cu 6—2, 7—5, 6—3; **Pericles Gavrilidis** a pierdut cu 4—6, 1—6, 2—6 în fața lui **Dragan Stojovic.** Jucînd foarte bine, perechea **Kalogeropoulos, Gavrilidis** a întrecut cu 9—7, 6—0, 6—1, cuplul **Ivancici, Savic.**

BULGARIA — IUGOSLAVIA 2—1 (feminin). **Iulia Berberian — Irena Skulj** 6—4, 1—6, 3—6; **Diana Moskova — Jelena Gencic** 6—4, 6—3. În meciul de dublu **Iulia Berberian, Diana Moskova** au întrecut cu 9—7, 7—5 pe **Irena Skulj, Jeelena Gencic.**

Astăzi, atît echipa masculină cît și formația feminină vor fi supuse „probei de foc" a turneului, băieții avîndu-i ca adversari pe jucătorii greci, iar fetele pe puternicele echipiere ale Bulgariei. Să sperăm, însă, că totul se va termina cu bine, cu alte cuvinte atît o echipă cît și cealaltă vor învinge, iar „Cupa" va rămîne pentru încă un an la București.

După festivitatea de închidere a „Cupei Balcanice" — ediția a XIII-a la masculin și a V-a la feminin — începînd de la ora 14.30 vor avea loc meciurile ROMÂNIA — GRECIA (Ovici — Kalogeropoulos și Hărădău — Gavrilidis) și IUGOSLAVIA — TURCIA, la masculin, precum și ROMÂNIA — BULGARIA (Iudit Dibar Gohn — Iulia Berberian și Mariana Simionescu — Diana Moskova), precum și IUGOSLAVIA — GRECIA, la feminin.

SE VA PREZENTA (SAU NU) FISCHER LA PARTIDA A TREIA? ...ACEASTA ESTE ÎNTREBAREA

Deasupra meciului Spasski — Fischer, pentru titlul mondial de șah, continuă să plutească o întrebare aproape hamletiană: **se va prezenta, sau nu, șalangerul duminică, la partida a 3-a?"** Pronosticurile sînt, în această privință, foarte rezervate.

Două știri ne-au parvenit vineri noaptea, după închiderea ediției. Fischer nu a răspuns la invitația făcută de către organizatori celor doi competitori, de a verifica din nou condițiile tehnice ale sălii. Spasski și însoțitorii săi au fost de o punctualitate ireproșabilă, campionul mondial declarînd încă o dată că **locul de joc este** — după părerea lui — **mai presus de orice critică.** Sala a fost vizitată de o echipă de ingineri de sunet care, cu cea mai modernă aparatură audiometrică, au stabilit că prezența camerelor de luat vederi ale Companiei de televiziune „Chester Fox" nu produce nici un fel de zgomot. După cum se știe, camerele erau mascate, ascunse vederii publicului și celor doi jucători. Fischer, însă, a incriminat că prezența lor **în sine** îi creează **„o stare de inhibiție"** și-l împiedică să gîndească.

În ciuda referatului tehnic favorabil făcut de către inginerii de sunet, organizatorii au declarat că sînt dispuși să rezilieze contractul cu „Chester Fox" (asumîndu-și toate daunele care ar rezulta din aceasta), numai și numai pentru a nu lipsi lumea șahului de acest meci atît de pasionant.

În aceeași ordine de idei, ei au mers pînă acolo încît s-au arătat gata să studieze posibilitatea mutării jucătorilor într-o încăpere separată de sală, unde Spasski și Fischer să se afle doar în compania arbitrului și a... ceasului de control, mutările transmițîndu-se, imediat, după efectuarea lor, pe tablele electronice de demonstrație din Sala sporturilor. Spasski, care prin atitudinea sa sportivă și calmă arătată, în acest conflict, și-a cîștigat simpatia tuturor amatorilor de șah din Reykjavik, a declarat că o asemenea alternativă nu l-ar deranja. **„N-are importanță unde joci,** a spus campionul lumii. **Principalul este să joci bine!..."**

Ce fac cei doi competitori la „meciul secolului?" Imaginile tele-foto primite din Reykjavik răspund explicit la întrebare: Boris Spasski *își permite o binemeritată re laxare, jucînd tenis;* Bobby Fischer *continuă tratativele „de culise" cu reprezentantul televiziunii americane, Chester Fox.*

Deținătorul titlului suprem s-a plimbat simbătă prin capitala Islandei, a dat autografe, a stat de vorbă cu cetățeni și copii. El este acum una dintre cele mai populare figuri ale orașului. Un șofer de taxi a oprit mașina, cu riscul de a-și întîrzia clientul, și i-a spus: **„Înaintea începerii acestui meci eu eram simpatizantul lui Fischer. Acum, după cele petrecute, dumneavoastră sînteți favoritul meu. Vă urez succes!"**

La Amsterdam, dr. **Max Euwe,** președintele F.I.D.E., l-a criticat vehement pe Bobby. Fostul campion al lumii, învingător al lui Alehin în 1935, a spus, printre altele, că **„ar fi o catastrofă pentru federația internațională dacă titlul suprem ar încăpea pe mîinile unei persoane atît de irresponsabile cum este Fischer".**

Deși prin funcția înaltă pe care o deține, Euwe nu are dreptul la simpatii sau antipatii în lumea șahului, el a declarat că **„speră în victoria lui Spasski."**

Și acum, despre Fischer. Marele maestru american a fost absolut inabordabil ieri. Adept al unei secte religioase fundamentaliste (latura cea mai radicală a bisericii protestante), el nu părăsește casa simbăta și nici nu primește pe nimeni. Probabil se roagă...

Arbitrul principal al meciului, **Lothar Schmidt,** va încerca să se întîlnească cu el după... apusul soarelui (ceea ce, în această vreme a „nopților albe" care domnește la Reykjavik, este foarte greu de determinat în timp...). Oricum, Schmidt a făcut cunoscut că scorul de 2—0 în favoarea lui Spasski reprezintă o hotărîre DEFINITIVĂ și IREVOCABILĂ.

Singura știre optimistă din capitala Islandei a transmis-o corespondentul agenției italiene ANSA, care — referindu-se la niște surse de informare ținute în secret — afirmă că **„Fischer se va prezenta duminică la partida a 3-a"** și că **„meciul va continua de la scorul de 2—0 în favoarea campionului mondial".**

Nu ne rămîne decît să așteptăm...

Valeriu CHIOSE

NICI UN ACORD ÎNTRE AJAX ȘI INDEPENDIENTE!

BUENOS AIRES, 15 (Agerpres). Federația de fotbal din Argentina a cerut Uniunii Europene de Fotbal să fixeze în mod oficial datele finalei „Cupei Intercontinentale", întrucît cele două cluburi interesate, Independiente Buenos Aires și Ajax Amsterdam nu au căzut de acord. Echipa olandeză propune datele de 13 și 27 septembrie (eventual 4 și 18 octombrie) iar echipa sud-americană preferă să dispute primul meci la 27 septembrie iar returul la 10 octombrie.

TELEX

Cu prilejul campionatelor de atletism ale Angliei, fondistul Dave Bedford a stabilit un nou record european în proba de 5 000 m cu timpul de 13:17,2. Vechiul record, care-i aparținea, era de 13:23,2. Recordul mondial al acestei probe este deținut de australianul Ron Clarke cu timpul de 13:16,6. Pe locul doi s-a clasat McCafferty — 13:19,8 — nou record al Scoției.

■

Întîlnirea de atletism dintre echipele feminine ale Canadei și Olandei s-a încheiat cu scorul de 70—58 puncte în favoarea oaspetelor. Iată cîteva rezultate: 100 m garduri, Van Beek (Olanda) — 13,0; înălțime: Brill (Canada) — 1,75 m; Lungime: Kiekebelt (Canada) — 6,30 m; 100 m: Makinje (Olanda) — 11,7.

■

„Cupa U.R.S.S." la gimnastică feminină a fost cîștigată anul acesta de tînăra sportivă Olga Korbut, care a totalizat, la individual compus, 76,275 p. Campioana mondială Ludmila Turișceva a ocupat locul doi cu 76,125 p, iar Tamara Lazakovici s-a clasat pe locul trei cu 75,90 p.

■

Competiția internațională de baschet „Cupa Latină", rezervată echipelor de junioare, s-a încheiat la Pesaro cu victoria selecționatei italiei. În ultimul meci, tinerele baschetbaliste italiene au învins cu scorul de 79—66 (46—33) formația Franței. Reprezentativa Bulgariei, care a evoluat în afară de concurs, a dispus cu scorul de 72—70 (25—36) de echipa Spaniei.

■

După 8 runde în turneul internațional de șah de la Zagreb, în fruntea clasamentului se află marele maestru sovietic Leonid Stein cu 6½ p, urmat de Damianovici și Planinci (ambii iugoslavia) cu cîte 5½ p. Rezultate din runda a 8-a: Damianovici — Stein ½—½, Planinci — Bukal 1—0; Kovacevici — Marovici ½—½.

CAMPIONATELE REPUBLICANE DE TENIS DE MASĂ

PROGRESUL (m) ȘI SPARTAC (f) — CAMPIOANE LA JUNIORI

La capătul celor trei zile ale întrecerilor de tenis de masă din cadrul returului campionatului republican pe echipe juniori, desfășurate la Palatul Sporturilor din Galați, au fost desemnate cele două echipe campioane pe anul 1972, precum și formațiile care au retrogradat. Disputa junioarelor a fost de-a dreptul palpitantă, deoarece C.S.M. Cluj — lidera primei părți a campionatului — a fost învinsă, acum, la Galați, de Spartac București și astfel cele trei eleve (Lidia Ilie, Elena Condicaru și Liana Stoia) ale Luciei Slăvescu cîștigă pentru a treia oară consecutiv titlul de campioane republicane. **Clasament:** 1. **Spartac Buc.** 27 p (coeficient 2,91), 2. C.S.M. I Cluj 27 p (coeficient 2,65), 3. Voința Arad 26 p..., 7. Șc. sp. Petroșani 16 p și 8. Șc. sp. Pitești 15 p (ultimele două au retrogradat). De notat gestul nesportiv al jucătoarelor clujene, care au refuzat să participe la festivitatea de premiere.

Și întrecerea băieților a fost dramatică. Dacă ocupanta locului I, Progresul București, a fost stabilită ceva mai devreme, în schimb, cele 3 echipe retrogradate au fost cunoscute abia după terminarea ultimului meci. **Clasament:** 1. **Progresul Buc.** (Alexandru Buzescu, Sorin Cauri și Ștefan Moraru — antrenor Emil Iacobi) 39 p, 2. Politehnica Buc. 38 p, 3. Universitatea Craiova 34 p..., 9. Comerțul Tg. Mureș 25 p, 10. Prefabricate Buc. 22 p și 11. C.S.M. Iași 21 p (au retrogradat ultimele 2 echipe).

T. SIRIOPOL, coresp. județean

■ ULTIMELE ȘTIRI ■ ULTIMELE REZULTATE ■ ULTIMELE ȘTIRI

ILONA GUSENBAUER DIN NOU ÎN FORMĂ

Recordmana mondială la săritura în înălțime, Ilona Gusenbauer, se anunță ca principală favorită cu o lună și jumătate înainte de începerea întrecerilor olimpice de la München. În cadrul campionatelor atletice ale Austriei, deși condițiile atmosferice nu au fost favorabile, Ilona Gusenbauer a reușit să treacă peste stacheta ridicată la 1,88 m. Reamintim că recordul său mondial este de 1,92 m.

„CUPA MĂRII BALTICE" LA HALTERE

Competiția de haltere „Cupa Mării Baltice" a luat sfîrșit la Riga cu desfășurarea întrecerilor la ultimele două categorii. La „grea", victoria a revenit finlandezului Saarevaenen — 520 kg la totalul celor trei stiluri, înaintea ultimului stil (aruncat) conducea detașat Iuri Kozin (U.R.S.S.), care stabilise și un nou record mondial la stilul împins cu 213,5 kg. Suferind o întindere musculară în timpul încercărilor efectuate la stilul smuls, Kozin a fost oprit de medic să continue concursul. La cat. supergreu, în absența recordmanului mondial V. Alekseev, pe primul loc s-a situat Stanislav Batișev (U.R.S.S.) cu 600 kg la cele 3 stiluri.

MICHEL ROUSSEAU — NOU RECORD EUROPEAN

Ieri, în prima zi a campionatelor Franței, care se desfășoară la Vittel, înotătorul Michel Rousseau a parcurs distanța de 100 m liber în 52,6 — nou record european. Vechiul record îi aparținea cu 52,7 și fusese stabilit anul trecut.

BEST ȘI-A RELUAT ANTRENAMENTELE!

George Best, unul dintre cei mai populari fotbaliști britanici, a reluat antrenamentele după ce anunțase cu două luni în urmă că se retrage definitiv din activitatea competițională. În vîrstă de numai 26 de ani Best, despre care se spunea că ar fi fost suferind de nevroză în iarna anului trecut, își va relua locul în linia de atac a formației Manchester United. Antrenorul Farrell a exprimat însă unele rezerve, declarînd că așteaptă să-l vadă la lucru împreună cu ceilalți jucători. Deocamdată Best se antrenează individual.

Redacția și administrația: București, str. Vasile Conta nr. 16; telefoane: centrala 11.10.05, secția corespondenți 11.51.09, interurban 72 și 286; telex: sportrom buc. 180, Tiparul I. P. „Informația", București 40.368

PROLETARI DIN TOATE ȚĂRILE, UNIȚI-VĂ!

Sportul

ZIAR AL CONSILIULUI NAȚIONAL PENTRU EDUCAȚIE FIZICĂ ȘI SPORT

ANUL XXVIII — Nr. 7 118 | 4 PAGINI 30 BANI | Luni 17 iulie 1972

CINCINALUL ÎN PATRU ANI ȘI JUMĂTATE!

ANGAJAMENTELE — REALIZATE ÎNAINTE DE TERMEN

BILANȚUL GRĂITOR AL MUNCII AVÎNTATE A POPORULUI

Cu trei zile înaintea deschiderii Conferinței Naționale a partidului, eveniment politic de o covîrșitoare însemnătate în viața patriei, ieri a fost dat publicității „COMUNICATUL CU PRIVIRE LA ÎNDEPLINIREA PLANULUI DE STAT DE DEZVOLTARE ECONOMICO-SOCIALĂ A REPUBLICII SOCIALISTE ROMÂNIA, ÎN SEMESTRUL I AL ANULUI 1972".

Din graiul laconic al cifrelor și al procentelor, aflăm cu deosebită satisfacție și mîndrie patriotică faptul că, în primele șase luni ale anului, eforturile clasei noastre muncitoare au fost încununate de succes, toate ministerele, organizațiile economice centrale, precum și consiliile populare îndeplinindu-și și depășindu-și cifrele propuse pe semestrul I 1972.

În INDUSTRIE, volumul producției globale a fost realizat în proporție de 101,9 la sută, cu o depășire de 3,2 miliarde lei. S-a îmbunătățit considerabil calitatea producției, introducîndu-se în fabricație noi mașini, instalații și utilaje, cu parametri tehnici funcționali superiori, precum și noi materiale și produse în industria chimică, metalurgică, a lemnului și textilă.

Dinamica puternică a industriei noastre socialiste este relevată de faptul că producția realizată în semestrul I al anului 1972 depășește producția întregului an 1965.

A continuat dezvoltarea și modernizarea bazei tehnico-materiale a AGRICULTURII, ceea ce a permis creșterea suprafețelor irigate, sporirea efectivului de animale din întreprinderile agricole de stat și cooperativele agricole de producție.

În TRANSPORTURI, planul pe primul semestru a fost îndeplinit în proporție de 102,1 la sută, iar în domeniul INVESTIȚIILOR s-a realizat, din fondurile centralizate ale statului, cu 12,1 la sută mai mult decît în perioada corespunzătoare a anului 1971.

Ritmul susținut de dezvoltare a economiei a permis creșterea în continuare a nivelului de trai material și cultural al poporului. Veniturile bănești ale populației, obținute în sectorul socialist, au fost cu 8,3 la sută mai mari decît în semestrul I al anului 1971.

Bilanțul rodnic al îndeplinirii planului de dezvoltare economico-socială pe semestrul I 1972 este rezultatul muncii entuziaste a întregului popor român, pentru înfăptuirea programului adoptat la Congresul al X-lea al P.C.R., de făurire a societății socialiste multilateral dezvoltate.

Angajamentele luate în cinstea Conferinței Naționale a partidului și a celei de a XXV-a aniversări a Republicii constituie o bază trainică pentru îndeplinirea și depășirea planului pe acest an, pentru realizarea înainte de termen a cincinalului, pentru asigurarea unei dezvoltări economico-sociale și mai rapide a patriei noastre socialiste.

IN CINSTEA CONFERINȚEI NAȚIONALE A PARTIDULUI ȘI A CELEI DE A 25-A ANIVERSĂRI A REPUBLICII

STUDENȚII UNIVERSITĂȚII CLUJENE — PE VERTICALA MUNCII ȘI A ENTUZIASMULUI!

Parcul sportiv studențesc din Cluj — acea excelentă bază de care beneficiază sportivii universitari — este supus astăzi unor multiple completări și retușuri, care îl vor îmbogăți și îmbunătăți, creindu-se astfel un nou precedent pentru performanță, și un întemeiat motiv de mîndrie atît pentru beneficiarii lui direcți, tinerii studioși, cît și pentru toți locuitorii orașului de pe Someș. Autorii transformărilor sînt chiar studenții Universității, cei care depun astăzi — în pragul celui mai mare eveniment al anului : Conferința Națională a partidului — toată forța și entuziasmul lor pentru a mări această perlă a sportului clujean și a-i spori caratele valorice. Sub atenta supraveghere a cadrelor didactice de la Facultatea de educație fizică, studenții au pornit concomitent acțiunea din cinci părți, așa încît întregul parc apare astăzi ca un șantier, cu numeroase obiective, la care ne-am oprit pe rînd, solicitînd explicații conf. univ. **Sorin Pașcu**, decanul Facultății de educație fizică. Primul popas : la săpăturile unde lucrează cu multă tragere de inimă 40 de studenți, de la

Nușa DEMIAN

(Continuare în pag. a 2-a)

AU MAI RĂMAS 40 DE ZILE PÎNĂ LA JOCURILE OLIMPICE DE LA MÜNCHEN!

INDEPLINIREA LA LIMITELE SUPERIOARE A OBIECTIVELOR — PREOCUPARE DE BAZĂ IN FINALIZAREA PREGĂTIRII OLIMPICE

Ne aflăm în pragul Jocurilor Olimpice de vară de la München. Cele 40 de zile care ne mai despart de festivitatea de deschidere a acestor jocuri, la 26 august, înseamnă foarte puțin în comparație cu cele 1355 de zile cîte s-au scurs de la festivitatea de închidere a Jocurilor Olimpice de la Ciudad de Mexico și pînă astăzi.

În toate cele 123 de țări participante la actuala Olimpiadă, pregătirile se află în faza finală, ca și concursurile de selecție. Ne aflăm în zilele definitivării pregătirilor și a listelor de concurenți, ale probelor pentru costumele olimpice. O atmosferă febrilă, de emoție, determinată de amploarea disputelor pentru medalii, de gigantismul olimpic, organizare ultramodernă, care la München este de așteptat să întreacă toate recordurile în materie — cuprinde nu numai pe cei aproape 10 000 de participanți la J.O. de pe întreg globul, dar și pe sutele de milioane de iubitori ai sportului de pretutindeni, care, datorită extinderii masive a televiziunii, devin spectatori ai Jocurilor Olimpice.

Cei 180 de sportivi români, dintre care unii n-au obținut pînă acum calificarea, rămași în pregătirea finală pentru Olimpiada de la München, din impresionanta cifră de 1 000 a candidaților olimpici de acum trei ani, precum și antrenorii lor, toți sînt angajați în pregătirea olimpică, trăiesc aceleași emoții, dornici să facă tot ceea ce le stă în putință pentru a întrece realizările olimpice românești de pînă acum.

Pe scena olimpiadelor moderne, începînd din 1896, România burgheză și-a făcut o tardivă și doar simbolică apariție la Jocurile Olimpice din anul 1924, obținînd două medalii pînă după Olimpiada din 1936 (Berlin). Bilanțul a fost deci extrem de redus, 2 medalii (una de argint și alta de bronz), deși la Olimpiada de la Berlin țara noastră a participat cu un număr de sportivi important pentru perioada respectivă (72). La această ultimă Olimpiadă antebelică România s-a clasat pe locul al 25-lea din 49 de țări participante, datorită unei singure medalii.

- **Măsurile preconizate trebuie realizate în întregime. Nici una dintre acestea să nu rămînă pe hîrtie!**
- **Grijă deosebită pentru menținerea formei sportive și atingerea nivelului maximal a acesteia în perioada concursurilor.**
- **Desăvîrșirea pregătirilor necesită un climat favorabil de lucru, dăruire, disciplină, atmosferă entuziastă.**
- **Fiecare concurent român să fie un model de angajare în pregătirea completă, de dorința de a se autodepăși realizînd cel mai bun rezultat posibil, și de a reprezenta, astfel, cu demnitate sportul românesc.**

După 23 August 1944, Ziua Eliberării țării noastre, după ce Partidul Comunist Român a devenit forța conducătoare în statul nostru, partid de guvernămînt și România s-a transformat într-o țară socialistă, mișcarea sportivă românească a început să înregistreze succese olimpice importante, cucerind de la J.O. din anul 1952 (Helsinki) — prima participare post-belică — și pînă la Ciudad de Mexico (1968), în cinci Olimpiade un număr de 55 de medalii dintre care 15 de aur. La Ciudad de Mexico România s-a situat pe locul al 12-lea în lume din 113 țări participante la Jocuri. În același timp, mișcarea noastră olimpică a înregistrat un ritm de creștere record, caracteristic întregii activități românești în ultimii ani. De la 4 medalii cucerite la o singură Olimpiadă, în 1952, ajunge la 15 medalii în 1968 la ultima Olimpiadă, depășind țări cu veche tradiție sportivă ca Franța, Anglia, Italia, Cehoslovacia care, de la o perioadă la alta, au stagnat, au regresat sau au înregistrat creșteri minore de 20—30 la sută în comparație cu creșterea de circa 300 la

(Continuare în pag. a 4-a)

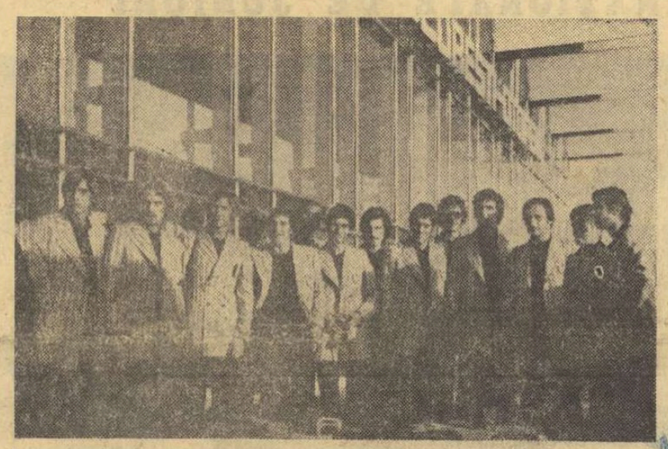

Seria sosirilor a fost deschisă de reprezentativa universitară de fotbal a Franței. Oaspeții, în fotografie, la cîteva minute după aterizarea pe aeroportul Otopeni.

PESTE DOUĂ ZILE, START ÎN CAMPIONATELE EUROPENE UNIVERSITARE DE FOTBAL

● Oaspeții au început să sosească ● Astăzi, zi de „vîrf" a venirilor ● Pregătirile s-au încheiat la Constanța, Craiova, Cluj și București, orașele-gazdă ale grupelor ● Ultimele meciuri de verificare ale lotului nostru reprezentativ

Ne mai despart două zile de startul Campionatelor europene universitare de fotbal, evenimentul nr. 1 al sezonului estival. Așa cum v-am anunțat, de simbătă după-amiază, au început să sosească oaspeții. Primii, fotbaliștii francezi, au venit cu avionul de la Paris și fotoreporterul nostru, prezent la aeroportul Otopeni, a imortalizat acest moment pentru dv. Tot simbătă, la cîteva zeci de minute după echipa Franței, al cărei director tehnic este cunoscutul fost internațional **Dufour**, a aterizat și echipa **Belgiei**, avîndu-l ca antrenor principal pe **Henri Geertsen**. Ieri a fost o zi „plină" pentru organizatorii campionatului. Patru selecționate și-au făcut intrarea în țara noastră prin marea poartă aeriană a **Otopenilor : Anglia**, care și-a continuat drumul spre **Cluj ; Spania**, pornită și ea spre orașul de pe **Someș ; Ungaria** — rămasă în Capitală, unde își are sediul grupa sa — și, în sfîrșit, echipa **Luxemburgului**, sosită noaptea tîrziu cu un avion special. Pentru astăzi sînt anunțate următoarele sosiri : selecționata **Uniunii Sovietice**, pe calea aerului, în cursul dimineții; echipa **Cehoslovaciei**, după-amiază, cu avionul, ca și echipele **Olandei** și **R. F. a Germaniei**. Cu autocarele, direct la **Cluj**, vor sosi selecționatele **Iugoslaviei** și **Bulgariei**. Mîine vom înregistra ultima sosire, echipa **Maltei**, care se va îndrepta cu autocarul spre **Constanța**.

În cele patru orașe-gazdă ale turneelor, ultimele amănunte de organizare sînt puse la punct. Redactorii și corespondenții noștri ne-au informat ieri după-amiază că peste tot au fost luate măsuri pentru desfășurarea în cît mai bune condiții a partidelor.

VEȘTI DE LA CRAIOVA, CONSTANȚA ȘI CLUJ

Astfel, corespondentul nostru din **Craiova, Ștefan Gurgui**, ne-a transmis telefonic : „Stadionului i s-a făcut ultima toaletă. El arată splendid. Ca și instalațiile, toate reamenajate, vopsite, punse la punct. La sediul C.J.E.F.S. Dolj, sediul comisiei de organizare, urarea **„Bun venit participanților la Campionatelor universitare europene"**, scrisă în limbile franceză, engleză, rusă și română îi întîmpină pe oaspeți și pe iubitorii fotbalului din Craiova veniți pentru procurarea biletelor. Se speră ca nici de data aceasta „Cetatea Băniei" să nu-și dezmintă clocotitoarea pa-

(Continuare în pag. a 3-a)

Un captivant spectacol de motocros

ALERGĂTORII CEHOSLOVACI AU DOMINAT ETAPA A TREIA A „CUPEI DUNĂRII"

M. Banu, printre principalii animatori ai cursei

BRAȘOV, 16 (prin telefon, de la trimisul nostru). — Sub cupola de cer senin a Văii Răcădăului, s-a desfășurat duminică, în organizarea Federației române de motociclism și a comisiei județene de specialitate, etapa a treia a celei de a doua ediții a „Cupei Dunării" la motocros. La start au fost prezente reprezentativele Bulgariei, Cehoslovaciei, Iugoslaviei, României, Ungariei și Uniunii Sovietice. Printre componenții celor șase selecționate se aflau și o serie de nume consacrate în motociclism, îndeosebi reținînd atenția alergătorii cehoslovaci posesori ai unor remarcabile cărți de vizită. Deși cu echipa secundă, în formația Uniunii Sovietice au figurat sportivi binecunoscuți în arena internațională, iar celelalte reprezentative străine au deplasat pe cei mai în formă motocicliști:

Țara noastră a prezentat o formație mult întinerită. Locurile lui Ștefan Chițu (încă nerestabilit de pe urma accidentului suferit în campionat) și lui Adam Crisbai (eliminat din lot pentru indisciplină), au fost luate de **Petre Lucaci** și **Paul Filipescu**. Întrecerile de pe traseul de pe Valea Răcădăului, populat de mii de spectatori, au pornit de la următorul clasament pe națiuni : **1. U.R.S.S. 27 p, 2. Cehoslovacia 80 p, 3. Bulgaria 152 p, 4. România 170 p, 5. Ungaria 185 p.** (Iugoslavia nu a participat la a doua etapă de la Lvov). Conform calculului hîrtiei, lupta pentru primul loc s-a dat între alergătorii cehoslovaci și cei sovietici, primii reușind să mai reducă din handicap. Românii au refăcut 15 din cele 18 puncte care îi despărțeau de principalii lor adversari — motocrosiștii bulgari. După părerea noastră, elevii antrenorului Ion Spiciu s-ar fi putut chiar detașa în clasamentul general de reprezentanții Bulgariei, dar din cauza comportării inegale a lui A. Ionescu și a evoluției sub adevărata valoare a lui P. Filipescu, s-au pierdut puncte prețioase în cea de a doua manșă a reuniunii.

Realizatorii principali ai echipei noastre au fost **M. Banu**, care s-a menținut între animatorii cursei și **P. Lucaci**, care a avut o comportare constant bună în ambele manșe.

Iată acum „un scurt metraj" al întrecerilor : la semnalul arbitrului principal al concursului, N. Manesia, la start s-au aliniat 28 de alergători, care și-au disputat întîietatea în două manșe, fiecare a cîte 30 de minute, plus două ture. Încă de la plecare se desprinde cehoslovacul A. Baborovsky, secondat, cîteva ture, de A. Ionescu, dar (păcat că a existat un dar) reprezentantul nostru nu poate face față ritmului impus de lider care se detașează văzînd cu o-

Tr. IOANIȚESCU

(Continuare în pag. a 2-a)

REPREZENTATIVA FEMININĂ A ROMÂNIEI A CÎȘTIGAT PENTRU A PATRA OARĂ „CUPA BALCANICĂ" LA TENIS

Ultima zi a întrecerilor pentru cele două trofee balcanice la tenis a fost și ziua celor mai spectaculoase meciuri. Această apreciere își găsește justificarea chiar și numai datorită faptului că în această a cincea zi s-au confruntat rachetele cele mai bine cotate din întreaga competiție : România și Grecia, la masculin : România și Bulgaria, la feminin.

Vom începe cu descrierea întrecerilor feminine, încheiate mai devreme în această duminică de tenis și în care reprezentativa română a reușit frumoasa performanță de a rămîne în posesia „Cupei Balcanice" pentru al patrulea an consecutiv.

ROMÂNIA — BULGARIA 2—1. **Iudit Dibar Gohn—Iulia Berberian 6—8, 6—8.** Jucătoarea noastră deși a fost, în amîndouă seturile, destul de aproape de victorie, a trebuit să cedeze, pînă la urmă, în fața unei adversare tenace care a punctat în momentele cele mai importante.

Mariana Simionescu—Diana Moskova 6—3, 6—3. La 16 ani, speranța tenisului nostru feminin a cîștigat un punct extrem de prețios echilibrînd scorul de pe tabelă. Ea a dominat din primul ghem al partidei, surprinzîndu-și adversara prin tăria loviturilor, în special cele de pe dreapta din care a punctat decisiv.

Partida de dublu avea să decidă echipa învingătoare și cîștigătoarea Balcaniadei. Pe teren au apărut perechile **Iudit Dibar Gohn, Ecaterina Roșianu** și **Iulia Berberian, Diana Moskova.** Evident superioare la toate capitolele (tehnică, tactică, pregătire fizică) româncele s-au impus fără dificultate : 6—3, 6—3. **Echipa României termină învingătoare în meciul decisiv și păstrează „Cupa Balcanică"!**

IUGOSLAVIA — GRECIA : 3—0 Irena Skulj — Karola Kalogeropoulos 6—0, 6—2, Jelena Gencic — Xantipe Vassiliadis 6—2, 6—1, la dublu Gencic, Vatka Husnjak — Kalogeropoulos, Vassiliadis 6—4, 6—3.

Iată acum desfășurarea ultimelor întîlniri din competiția masculină :

- **În meciul decisiv, româncele au învins cu 2—1 echipa Bulgariei ● Întîlnirea decisivă pentru locul I la masculin, România—Grecia, s-a întrerupt la scorul de 1—1**

ROMÂNIA — GRECIA 1—1. **Toma Ovici — Nikos Kalogeropoulos 5—7, 4—6, 6—3, 6—3, 4—6.** Aproape toți iubitorii tenisului, prezenți ieri la Progresul, și-au concentrat atenția asupra meciului de pe terenul central în care Ovici primea replica cunoscutului campion grec. De la început trebuie spus că vîntul deosebit de puternic, care a suflat tot timpul, l-a deranjat, în special, pe român, obișnuit să folosească lovituri de finețe. În schimb Kalogeropoulos, cu mingile sale puternice, s-a descurcat mai bine. În primul set, Ovici remontează de la 0—2 menținînd egalitatea pînă în prelungiri cînd campionul grec reușește break-ul. Și al doilea set revine lui Kalogeropoulos, ca apoi Ovici să reușească o revenire spectaculoasă, cîștigînd două seturi. Cel de-al cincilea a fost și cel mai spectaculos. Cu două break-uri, Kalogeropoulos se distanțează la 5—1 și părea cîștigător definitiv. Dar Ovici revine excepțional și înscrie trei ghemuri consecutiv după ce la 3—5 salvase două mecibol-uri. La 5—4 campionul grec servește în forță și-și asigură victoria.

Dumitru Hărădău — Pericles Gavras 6—3, 6—3. La 16 ani, speranța tenisului nostru feminin a cîștigat un punct extrem de prețios echilibrînd scorul de pe tabelă. Ea a dominat din primul ghem al partidei, surprinzîndu-și adversara prin tăria loviturilor, în special cele de pe dreapta din care a punctat decisiv.

Partida de dublu avea să decidă echipa învingătoare și cîștigătoarea Balcaniadei. Pe teren au apărut perechile **Iudit Dibar Gohn, Ecaterina Roșianu** și **Iulia Berberian, Diana Moskova.** Evident superioare la toate capitolele (tehnică, tactică, pregătire fizică) româncele s-au impus fără dificultate : 6—3, 6—3. **Echipa României termină învingătoare în meciul decisiv și păstrează „Cupa Balcanică"!**

IUGOSLAVIA — GRECIA : 3—0 Irena Skulj — Karola Kalogeropoulos 6—0, 6—2, Jelena Gencic — Xantipe Vassiliadis 6—2, 6—1, la dublu Gencic, Vatka Husnjak — Kalogeropoulos, Vassiliadis 6—4, 6—3.

Iată acum desfășurarea ultimelor întîlniri din competiția masculină :

- **În meciul decisiv, româncele au învins cu 2—1 echipa Bulgariei ● Întîlnirea decisivă pentru locul I la masculin, România—Grecia, s-a întrerupt la scorul de 1—1**

ROMÂNIA — GRECIA 1—1. **Toma Ovici — Nikos Kalogeropoulos 5—7, 4—6, 6—3, 6—3, 4—6.** Aproape toți iubitorii tenisului, prezenți ieri la Progresul, și-au concentrat atenția asupra meciului de pe terenul central în care Ovici primea replica cunoscutului campion grec. De la început trebuie spus că vîntul deosebit de puternic, care a suflat tot timpul, l-a deranjat, în special, pe român, obișnuit să folosească lovituri de finețe. În schimb Kalogeropoulos, cu mingile sale puternice, s-a descurcat mai bine. În primul set, Ovici remontează de la 0—2 menținînd egalitatea pînă în prelungiri cînd campionul grec reușește break-ul. Și al doilea set revine lui Kalogeropoulos, ca apoi Ovici să reușească o revenire spectaculoasă, cîștigînd două seturi. Cel de-al cincilea a fost și cel mai spectaculos. Cu două break-uri, Kalogeropoulos se distanțează la 5—1 și părea cîștigător definitiv. Dar Ovici revine excepțional și înscrie trei ghemuri consecutiv după ce la 3—5 salvase două mecibol-uri. La 5—4 campionul grec servește în forță și-și asigură victoria.

Dumitru Hărădău — Pericles Gavras 6—3, 6—3. La 16 ani, speranța tenisului nostru feminin a cîștigat un punct extrem de prețios echilibrînd scorul de pe tabelă. Ea a dominat din primul ghem al partidei, surprinzîndu-și adversara prin tăria loviturilor, în special cele de pe dreapta din care a punctat decisiv.

Partida de dublu avea să decidă echipa învingătoare și cîștigătoarea Balcaniadei. Pe teren au apărut perechile **Iudit Dibar Gohn, Ecaterina**

(Continuare în pag. a 2-a)

Echipa feminină de tenis a României, pentru a patra oară campioană balcanică, a avut în componența ei, la actuala ediție, pe Mariana Simionescu, Ecaterina Roșianu și Iudith Dibar-Gohn (de la stînga la dreapta)

Foto : Dragoș NEAGU

O EDIȚIE REUȘITĂ A FINALELOR DE GIMNASTICĂ

REZERVATE MAEȘTRILOR

Ieri au fost desemnați campionii pe aparate

BRAȘOV, 16 (prin telefon, de la trimisul nostru). Desfășurate după orarul stabilit echipelor noastre la J.O. de la München, finalele campionatelor naționale ale maeștrilor s-au încheiat duminică seara prin desemnarea campionilor țării pe aparate, superb epilog al celor trei zile de gimnastică oferite publicului brașovean și specialiștilor autorizați ai federației noastre. Laureaților absoluți ai competiției, *ANCA GRIGORAȘ* și *DAN GRECU*, li s-au adăugat noi deținători de titluri de campion, cei mai buni pe aparate, stabiliți într-o întrecere de un bun nivel tehnic.

Organizarea finalei cu mai bine de o lună înaintea startului olimpic a fost o idee bună, care a stimulat în cea mai mare măsură dorința sportivilor de a se prezenta cît mai bine pregătiți, de a concura la nivelul maxim al potențialului lor valoric. Acesta este, cu siguranță, și motivul pentru care finala din acest an a maeștrilor a fost una dintre cele mai spectaculoase și interesante din ultimele zece ediții. Mai întîi de toate, ea a purtat amprenta calității, atît cele 23 de gimnaste, cît și cei 11 gimnaști prezentînd programul impus, dar, în special, cel liber ales la un nivel care poate răspunde și exigențelor internaționale. Firește, finala a evidențiat și deficiențe, slăbiciuni, au fost și ratări pe care nu avem cîtuși de puțin intenția să le trecem cu vederea. Mai presus de acestea, s-a impus însă aportul reușitei, al progresului pregnant înregistrat de maeștrii noștri. Și în concursul feminin, ca și în cel masculin, finaliștii au oferit un număr impresionant de exerciții valoroase, cu multe elemente de mare dificultate, executate într-o ținută remarcabilă și bine cotate de arbitrajul internațional.

Un alt aspect al finalelor, pe

Constantin MACOVEI

(Continuare în pag. a 2-a)

DAN GRECU

ANCA GRIGORAȘ

TORPEDO — ÎNVINGĂTOR ÎN AL 49-LEA DERBY DE TRAP

Pe hipodromul din Ploiești s-a consumat ieri cea de a 49-a ediție a tradiționalului Derby de trap. Cursa de 2 800 m a revenit calului Torpedo, condus de Mircea Ștefănescu, care cîștigă astfel al 5-lea Derby din cariera sa.

Citiți, în pagina a II-a, relatarea desfășurării importantei alergări.

După alergare, TORPEDO (M. Ștefănescu) efectuează, în ovațiile multimii, turul de onoare, urmat de Rosalin *(S. Mihăilescu) și favorita,* Struna *(I. Oană), care, fără galopul dat pe linie dreaptă, nu se știe dacă n-ar fi fost aureolată a marii alergări...*

Foto : V. BAGEAC

In cinstea CONFERINȚEI NAȚIONALE A PARTIDULUI ȘI A CELEI DE-A 25-A ANIVERSĂRI A REPUBLICII

RAFINORII PLOIEȘTENI ÎȘI RESPECTĂ CUVÎNTUL!

Marile evenimente care domină viaţa politică a ţării noastre — Conferinţa Naţională a partidului şi cea de-a 25-a aniversare a Republicii — sînt întîmpinate de muncitorii, tehnicienii şi inginerii de la Rafinăria Ploieşti cu succese remarcabile în activitatea de producţie. Colectivul de muncă din bătrîna şi totuşi mereu tînăra rafinărie a răspuns cu entuziasm chemării ca PLANUL CINCINAL SĂ FIE ÎNDEPLINIT ÎN PATRU ANI ŞI JUMĂTATE.

Avînd în vedere sarcinile deosebite pe care marea întreprindere ploieşteană le are în faţă, Comitetul de partid s-a adresat organizaţiilor de bază de partid, sindicale şi U.T.C., întregului colectiv, cu chemarea: **„Rafinăria Ploieşti, colectiv al muncii entuziaste, cinstei hărniciei, responsabilităţii şi demnităţii muncitoreşti"**.

Activitatea desfăşurată pînă acum s-a materializat în rezultatele remarcabile obţinute în primul semestru al acestui an. În perioada amintită au fost produse peste sarcinile de plan 2 840 tone benzină, 1 341 tone petrol, 15 224 tone motorină, 23 100 tone păcură, 1 647 tone uleiuri, consumul tehnologic a fost redus cu 3 500 tone, iar la consumul de chimicale, abur, combustibil şi energie electrică s-au făcut economii substanţiale. **„Toate acestea** — arăta tov. **Vasile Paraschivoiu**, secretarul Comitetului de partid al Rafinăriei — **ne dau posibilitatea să raportăm cu mîndrie faptul că angajamentele luate în cinstea celor două evenimente vor fi realizate înainte de termen".**

De aici, de pe porţile Rafinăriei Ploieşti, ies în fiecare zi importante cantităţi de produse petroliere, care se îndreaptă spre toate colţurile ţării şi pe multe meridiane ale globului. Cantităţile de produse vor fi mult mai mari şi de o calitate ireproşabilă. Este hotărîrea acestui harnic colectiv, care a dovedit întotdeauna că îşi respectă cuvîntul dat.

Vasile ALBU, coresp. judeţean

STUDENȚII UNIVERSITĂȚII CLUJENE

(Urmare din pag. 1)

„educaţie fizică", sub directa — şi activa — îndrumare a lectorilor universitari **Gh. Neţa, C. Rethi** şi a asistenţilor **N. Barabaş, Z. Dobranschi** şi **T. Rusu.**

— Acesta este cel mai mare şi complex obiectiv al nostru — ne informează decanul **S. Paşcu** —, el urmărind construirea a două săli de curs şi seminarii şi a unei biblioteci, spaţii atît de necesare facultăţii noastre, care şi-a mutat, după cum ştiţi, sediul chiar aici, **în parc. Prin munca patriotică a studenţilor, am săpat pînă acum peste 200 m liniari pentru fundaţie şi s-a debarasat terenul, urmînd ca de acum să se treacă la turnarea primei „şarje" de beton.**

Reţinînd entuziasmul cu care tinerii lucrează aici, ne-am deplasat... obiectivul la cca. 150 m, acolo unde băieţii de la „Drept" pregătesc mortarul pentru fundaţia unei magazii centrale a parcului, necesară aparaturii utilizată de către sportivi. Am admirat, apoi, hărnicia fetelor de la „Ştiinţe economice", care amenajează o nouă pistă de atletism de 150 m şi sectoare de aruncări şi sărituri, dibăcia şi meticulozitatea celor două brigăzi de lucru — compuse din studentele de la Drept — care întreţin terenurile existente, ca şi a acelora care lucrează la terasarea tribunelor din vastul „amfiteatru" de 150/40 m, ce se bituminizează în aceste zile şi unde vor fi amenajate patru terenuri de handbal, două de volei, două de baschet şi unul de tenis de cîmp.

— **Pentru că sîntem la capitolul muncă, aş vrea să amintiţi şi taberele de lucru care funcţionează în aceste zile la Beliş** — insistă însoţitorul nostru —, **tabere alcătuite din studenţii anului II ai Facultăţii de educaţie fizică. Sub conducerea lectorilor E. Toth şi Z. Feşnic şi a asistentului L. Satmary, studenţii procură materialul necesar pentru construirea unei cabane moderne unde ne vom desfăşura iarna cursurile de schi.**

Deci, de la nivelul Someşului, care curge molcom, pe la poarta Parcului sportiv clujean, pînă la altitudinea Belişului — o verticală a entuziasmului şi a muncii, pe care s-au înscris în aceste zile fierbinţi dinaintea Conferinţei Naţionale a partidului toţi studenţii universităţii clujene.

---

ciclism

ȘTEFAN ENE [STEAUA] A CÎȘTIGAT „CUPA OLIMPIA"

● V. SELEJAN (Dinamo) — ÎNVINGĂTOR ÎN ULTIMA ETAPĂ

Rutierii participanţi la competiţia ciclistă internaţională „Cupa Olimpia" şi-au disputat duminică dimineaţa ultima etapă, a III-a, decisivă pentru desemnarea învingătorului. Strămutată de pe traseul comunicat iniţial (pe str. Maior Coravu s-a disputat un concurs — banal — de auto... îndemînare; cum însă „caii putere" sînt la modă !...), competiţia s-a desfăşurat pe circuitul din bd. Leontin Sălăjan. Pe bucla de 1 000 m, cei 31 de alergători rămaşi în cursă (mai bine de jumătate din cicliştii prezenţi la startul primei etape au abandonat în lupta cu... vîntul) şi-au disputat cu ardoare şansa de a obţine — in extremis — victoria în clasamentul general. Fruntaşii întrecerii s-au marcat reciproc de-a lungul celor 40 km, amînînd „răfuiala" pentru sprintul final, cel care conferă bonificaţii de timp cu puteri miraculoase într-o competiţie cu kilometraj mediu sau redus. Liderul, **Constantin Ciocan,** n-a putut evita lovitura şi neparticipînd la festinul secundelor a fost obligat să cedeze „tricoul galben" şi, odată cu el, victoria în această frumoasă cursă. Cel care a profitat de indecizia (sau neputinţa) veteranului a fost tînărul **Ştefan Ene.** Intercalat între doi dinamovişti, el a ocupat locul II în etapă, însuşindu-şi cele 10 secunde de bonificaţie cu ajutorul cărora l-a detronat pe Constantin Ciocan. Salutăm victoria tinereţii ! Le cerem însă celor din „noul val" — mai ales lor — mai multă disponibilitate sufletească, un ataşament evident pentru ciclismul ofensiv, singurul care-i poate duce spre adevăratele performanţe. Eddy Merckx — pentru că el este idolul acestor alergători în devenire — nu-şi obţine victoriile aşteptînd sprintul final la adăpostul plutonului, ci şi le construieşte printr-o continuă şi laborioasă activitate. Este bine să se ştie !...

O menţiune specială pentru organizarea ireproşabilă a cursei, datorată clubului sportiv Olimpia.

Rezultate tehnice :

CLASAMENTUL ETAPEI A III-a: 1. Vasile Selejan (Dinamo) 56:29 ; 2. Ştefan Ene (Steaua) ; 3. Vasile Teodor (Dinamo) ; 4. C. Gonţea (Steaua) — acelaşi timp.

CLASAMENT GENERAL FINAL : 1. Ştefan Ene (Steaua) 6h 09:48 ; 2. Constantin Ciocan (Voinţa) la 5 s ;

Vasile Selejean, învingător în ultima etapă a cursei cicliste dotată cu „Cupa Olimpia".

Foto : N. DRAGOŞ

3. Costel Cîrje (Dinamo) la 15 s ; 4. Iulian Constantin (Dinamo) la 15 s ; 5. Iosif Nagy (Steaua) la 15 s ; 6. Francisc Gera (Olimpia) la 15 s ; 7. Ion Cernea (Olimpia) la 3:05:8 Viorel Murineanu (Dinamo) la 6:09, 9. Vasile Teodor (Dinamo) la 8:08 ; 10. Constantin Grigore (Dinamo) la 8:10.

Sîmbătă şi duminică, la startul „Cupei Olimpia" au fost prezenţi şi juniorii. Prima etapă, 50 km pe şoseaua Bucureşti-Olteniţa, a fost cîştigată la sprint de **A. Ciobanu** (Voinţa Ploieşti), cronometrat în 1h 22:51. Etapa pe circuit, desfăşurată duminică de-a lungul a 15 ture (15 km), a revenit lui **Ştefan Popescu** (Şc. sp. 3 Buc.) cu timpul de 22:15. Clasamentul general final arată astfel :

1. Aurel Ciobanu (Voinţa Ploieşti) 1h 44:41 ; 2. Ştefan Popescu (Şc. sp. 3 Buc.) la 10 s ; 3. M. Romaşcanu (Dinamo) la 15 s ; 4. N. Voican (Şc. sp. 3 Buc.) la 15 s ; 5. P. Cimpoeru (Şc. sp. 3. Buc.) la 25 s ; 6. E. Dulgheru (Voinţa Ploieşti) la 2:29 ; 7. I. Totora (Şc. sp. 2. Buc.) la 2:29 ; 8. Gh. Cristian (Şc. sp. 3 Buc.) la 2:29 ; 9. M. Cojocaru (Şc. sp. 1. Buc.) la 2:55 ; 10. I. Ilie (Metalul Plopeni) la 3:16.

Hristache NAUM

HIPISM

TORPEDO ÎNVINGĂTOR ÎN DERBY

Pe hipodromul din Ploieşti, hipismul nostru şi-a consumat ieri, într-o atmosferă de impresionant entuziasm, principalul act al stagiunii : *DERBYUL DE TRAP !*

Şi dacă, în actualele condiţii, incinta publică a cîmpului de curse s-a prezentat în cunoscuta stare a lipsei de confort, trebuie remarcat că gazdele au depus lăudabile strădanii pentru a asigura reuniunii cadrul festiv de rigoare. Pavoazarea admirabilă, instalarea unei reţele moderne de megafoane, redactarea la un nivel tehnic superior a programelor, ca şi prezentarea la starturile probelor a elementelor de frunte din lotul existent de trăpaşi, au constituit punctele forte, menite să creeze o ambianţă plăcută şi să imprime zilei de curse o irezistibilă atracţie.

De aceea n-a constituit o surpriză faptul că bucureştenii, sau cei din Ploieşti, au răspuns cu multă bunăvoinţă alergărilor programate. Ca atare, mii şi mii de spectatori, corect, 8 536 — după indicele biletelor de la casă — au populat incinta fără mari speranţe de a avea un loc în tribune.

Derbyul a fost cîştigat de Torpedo într-un final discutabil. Oricare cronicar îşi va pune întrebarea, faţă de evoluţia cursei : *a cîştigat oare calul cel mai bun ?* — La o asemenea întrebare este foarte dificil de răspuns. Mai întîi, Struna pe linia dreaptă, cînd mai avea 200 de metri pînă la sosire, şi un avantaj de 15—20 de metri faţă de urmăritori, s-a speriat de o hîrtie inconştient aruncată din mijlocul publicului şi în consecinţă, a galopat, reeditînd ceea ce a fost cîndva, în 1938, cu Petruş. Deci ceea ce a fost atunci s-a repetat foarte curios, dar din vina publicului, astăzi. După opinia noastră, victoria lui Torpedo a fost repurtată într-un beneficiu de cauză. Totuşi, trebuie să recunoaştem meritul lui Mircea Ştefănescu care, cu acest prilej, a cucerit al cincilea Derby în carieră. Cifra demonstrează de la sine valoarea alergătorului şi, mai ales, a driverului care este un mare beneficiar al situaţiilor ivite pe parcurs. De altfel, meritele acestea au fost recunoscute de către cronicarii de la Hilvestrum sau Recklinghausen. Este, totuşi, un omagiu meritat. Noi, însă, înclinăm să acordăm cea mai mare consideraţie lui Tănase şi noului antrenor Traian Marinescu.

REZULTATE TEHNICE : cursa I : Panama (I. Olteanu), 35,5, Simuna cîştigător 3, ordinea 15 ; *cursa a doua* : Evadat (N. Sandu), 32,1, Torino, Honda, simplu 8, event 125, ordinea 623, ordinea triplă 9 225 ; *cursa a III-a* : Topaz (Tr. Marinescu), 29,1, Papion, Heroina, cîştigător 4, event 133, ordinea 22, ordinea triplă 359 ; *cursa a IV-a* : Rîs (G. Avram), 32, Ofis, simplu 3, event 26, ordinea 22 ; *cursa a V-a* : Rai (Gh. Tănase), 28, Habar, Seceriş, simplu 2, event 10, ordinea 8, ordinea triplă 92 ; *cursa a VI-a* : Torpedo (M. Ştefănescu) 27,3, Rosalin, Struna, Rigla, simplu 3, event 16, ordinea 62 ; *cursa a VII-a* : Senzaţia (M. Ştefănescu), 26,1, Măcieş, Somnoroasa, simplu 6, event 13, ordinea 16, ordinea triplă 322 ; *cursa a VIII-a* : Venus (Gh. Tănase), 34,6, Carlinga, simplu 5, event 34, ordinea 82, Pariul austriac, ridicat la suma de lei 42 397, a fost cîştigat de trei combinaţii a şase cai a lei 7 066 fiecare. Report : 21 199. Retrageri : Zălog.

Niddy DUMITRESCU

---

haltere

JUNIORII POLONEZI ÎNVINGĂTORI MERITUOȘI

În sala clubului Steaua din calea Plevnei, s-a desfăşurat întîlnirea internaţională de haltere dintre echipele de juniori ale României şi Poloniei. Clasamentul final s-a întocmit pe totalul kilogramelor şi a dat cîştig de cauză halterofililor polonezi cu 3 320 kg la 3 055 kg.

Iată rezultatele : **cat. muscă** R. Matusiewicz (P) 270 kg — V. Iancu (R) 265 kg ; **cat. cocoş** K. Iarczinski (P) 300 kg — N. Ilie (R) 277,5 kg. ; **cat. pană** V. Daniel (R) 337,5 kg (la stilul împins — nou record republican de juniori, cu 112,5 kg — v.r. 110 kg) — Şt. Bednarz (P) 302,5 kg ; **cat. uşoară** E. Richter (P) 380 kg — C. Ionescu (R) 330 kg ; **cat. semimijlocie** I. Meder (P) 392,5 kg — Gh. Bercea (R) 390 kg ; **cat. mijlocie** T. Kwiatkovski (P) 385 kg — S. Apostol (R) 335 kg ; **cat semigrea** K. Wroblowski (P) 402,5 kg — Gh. Stoicescu (R) 385 kg ; **cat. grea** T. Wakowski (P) 420 kg — A. Druziuc (R) 345 kg ; **cat. super grea** E. Palka (P) 467,5 kg — Şt. Kraicik (R) 390 kg.

Florin SANDU

---

caiac-canoe

FINIȘURI IREZISTIBILE ÎN ULTIMA ZI A REGATEI „INTERNAȚIONALE DE JUNIORI"

Reconfortantă această a doua zi a *„Regatei internaţionale de juniori"* la care au participat reprezentativele complete de caiac-canoe din *Ungaria, R. D. Germană, Polonia* şi *România*. Un concurs tare, cu cîştigători la fracţiune de secundă, cuceritor prin elanul tineresc, dezvăluind — totodată — tendinţe de... triplusalt pe drumul spre consacrare, la unii dintre talentaţii competitori. *Traseul mai scurt, de 500 m,* din ultima „rundă", a vitalizat parcă întrecerile, în ciuda valurilor mari stîrnite de vîntul puternic. Mai fermi ca pe distanţa de 1 000 m, de sîmbătă, *tinerii caiacişti români* au trecut *primii linia de sosire de trei ori,* în cele 6 probe de duminică, vădind un apetit sporit de concurs şi impunîndu-se atenţiei specialiştilor. Merită a fi subliniate, îndeosebi, performanţele tulcenilor *Maria Cosma* — cîştigătoare la simplu şi în echipajul de 4 (victorios în faţa puternicei garnituri a R. D Germane) — şi *Vasile Diba* — care şi-a luat revanşa clar în proba de simplu şi a contribuit din plin la splendida cursă finală a cvartetului masculin, cuceritoare prin dinamism. În *probele de canoe* — unde *juniorii maghiari* nu au pierdut nici un titlu — perechea română *I. Lisov — St. Parmak* s-a apropiat meritoriu de cîştigători (la numai 1/10 s), furnizînd de asemenea un spectacol atrăgător. Este drept, însă, că acest capitol rămîne deficitar din punct de vedere numeric, astfel că cei doi antrenori ai reprezentativei *(Victor Alexandrescu* şi *Igor Lipalit)* — de altfel foarte prodigioşi în activitatea lor — vor trebui să acorde o atenţie sporită completării acestui lot firav (doar 4 juniori de bază), cu elemente pe măsura tradiţiei strălucite a pagaei româneşti. Şi acum un succint *rezumat al probelor* de ieri şi *rezultatele...*

Proba feminină de caiac 4 s-a încheiat cu victoria echipajului român, pe care-l puteţi vedea în prim-planul spectaculoasei curse.

Foto : V. BAGEAC

Caiac simplu (B). Proba de debut a reuniunii s-a încheiat cu o frumoasă şi meritată victorie românească, Vasile Dîba aducînd în acest fel un omagiu „Deltei" Tulcea, unde a învăţat tainele mînuirii padelei. *Rezultate : 1. V. Dîba (România)* 1:52,0, 2. J. Lehnert (R.D.G.) 1:54,5, 3. T. Cyll (Polonia) 1:55,0, 4. J. Knesche (R.D.G.) 1:55,5, 5. G. Hytradi (Ungaria) 1:57,0, 6. T. Benkö (Ungaria) 1:57,5, 7. E. Morcinek (Polonia) 1:58,0, 8. R. Sofran (România) 1:58,3.

Canoe simplu. Maghiarul Zoltan Karpati şi-a reeditat victoria din ajun, dovedindu-se cel mai înzestrat canoist al regatei. *Rezultate : 1. Z. Karpati (Ungaria)* 2:03,4, 2. Z. Müller (R.D.G.) 2:07,5, 4. J. Bigaj Schurmann (Ungaria) 2:05,5, 3. P. (Polonia) 2:10,0, 5. I. Lisov (România) 2:11,7, 6. M. Hannke (R.D.G.) 2:12,5, 7. St. Parmak (România) 2:14,0, 8. L. Szczepaniak (Polonia) 2:16,2.

Caiac 4 (F). Maria Cosma (Delta), Paulina Marioara şi Venera Petre (C.N.U.) şi Dumitra Timofte (Steaua) au produs o plăcută surpriză, învingînd adversare redutabile, printre care cele din R. D. Germană, cîştigătoare nete în proba de dublu de sîmbătă. *Rezultate : 1. România (M. Cosma, P. Marioara, V. Petre, D. Timofte)* 1:45,0, 2. R. D. Germană (Stelmaczyk, Seber, Koster, Lehman) 1:46,1, 3. România (A. Buhaev, A. Tiganov, M. Gîrlacu, S. Moldovan) 1:47,5, 4. Ungaria 1:51,3, 5. Polonia 1:52,8.

Caiac dublu (B). Salt spectaculos calitativ pentru principalul dublou român, care a sosit pe locul secund după cîştigători, tot caiacişti din R. D. Germană. *Rezultate : 1. R. D. Germană (C. Neuman, H. Dietrich)* 1:42,2, 2. România (M. Cicîrmă, Gh. Pamacai) 1,43,4, 3. Ungaria (I. Borsos, G. Nyrady) 1:43,6, 4. R. D. Germană 1:44,4, 5. Ungaria 1:45,2, 6. Polonia 1:48,0, 7. România (N. Eşanu, S. Matache) 1:48,5, 8. Polonia 1:51,8.

Canoe dublu. Principalul nostru echipaj, în crescendo faţă de prima zi, a fost întrecut doar cu un vîrf de barcă. *Rezultate : 1. Ungaria (I. Vascuti, L. Solymar)* 1:53,5, 2. România (I. Lisov, St. Parmak) 1:53,6, 3. Ungaria (Z. Karpati; Z. Schurmann) 1:56,0, 4. Polonia 1:57,1, 5. R. D. Germană 2:04,0, 6. Polonia 2:05,0.

Caiac 4 (B). Ultima probă a regatei ne-a dat satisfacţia celei de *a treia victorii româneşti a zilei (şi a cincea pe întregul concurs),* echipajul nostru ţîşnind irezistibil în finiş, la capătul unei curse foarte echilibrate şi spectaculoase. *Rezultate : 1. România (V. Dîbă, M. Cicîrmă, S. Matache, R. Sofran)* 1:32,5, 2. R. D. Germană 1:33,2, 3. România 1:34,2, 4. Ungaria 1:37,7, 5. Polonia 1:38,2.

Victoriile „Regatei internaţionale de juniori" au fost împărţite astfel : *România 5,* Ungaria şi R. D. Germană — cîte 4. În *clasamentul general pe puncte : Ungaria* 142 p, România 128 p, R. D. Germană 127 p, Polonia 61 p.

Neagoe MARDAN

---

baschet

TURNEUL INTERNAȚIONAL DE JUNIOARE

SATU MARE, 16 **(prin telefon).** Revenim, în primul rînd, cu amănunte la partida România — Ungaria, pierdută de jucătoarele noastre cu 40—48. După ce au fost conduse, la un moment dat chiar cu 10 puncte, româncele au avut o revenire, au egalat şi au luat conducerea — 35—34 — în min. 38. În final, însă, echipa Ungariei şi-a impus din nou jocul.

Baschetbalistele maghiare au obţinut, duminică, după cum era de aşteptat, un nou succes, întrecînd echipa B a României, cu 40—30 (20—11). A urmat partida Cehoslovacia — Bulgaria, care s-a încheiat cu scorul de 63—45 în favoarea primei formaţii. În ultimul meci al zilei, România A — Polonia 63—54 (30—21).

Luni se dispută ultimele jocuri : România B — Bulgaria, Ungaria — Polonia, România A — Cehoslovacia.

Zoltan KOVACS, coresp.

MOTO

UN CAPTIVANT SPECTACOL

(Urmare din pag. 1)

chii. În continuare A. Ionescu este întrecut de sovieticii V. Popenko şi I. Krasnosciekov, între care se intercalează, apoi, M. Banu. Dar Banu este nevoit să oprească pentru că îi sărise siguranţa de la frînă. Clasamentul primei manşe : **1. A. Baborovsky... 7 A. Ionescu... 10. M. Banu, 11. P. Lucaci... 14. P. Filipescu.**

Baborovsky şi-a confirmat înalta clasă şi în manşa următoare iar pentru locul 2 s-a dat o luptă spectaculoasă între H. Oldrich (Cehoslovacia), I. Krasnosciekov, N. Efimov (ambii U.R.S.S.) şi M. Banu. Clasamentul manşei a II-a : **1. Baborovsky ; 2. H. Oldrich, 3 .M. Banu... 14. P. Lucaci, 15. A. Ionescu. 16. P. Filipescu.**

Clasamentele generale ale etapei : **INDIVIDUAL : 1. A. Baborovsky 2 p, 2 T. Otokar (Cehoslovacia) 7 p. 3. V. Kransnosciekov. 8 p... 5. M. Banu 13 p... 11. A. Ionescu 22 p. 13. P. Lucaci 25 p... 15 P. Filipescu 30 p ; ECHIPE : 1. Cehoslovacia 19 p. 2. U.R.S.S. 31 p, 3. România 60 p, 4. Bulgaria** 75 p, 5. Ungaria 86 p, echipa Iugoslaviei a abandonat.

Clasamentul general pe echipe, după trei etape este următorul : **1. U.R.S.S. 58 p. 2. Cehoslovacia 99 p. 3. Bulgaria 227 p. 4. România 230 p. 5. Ungaria 271 p.**

TENIS

REPREZENTATIVA FEMININĂ A ROMÂNIEI A CÎȘTIGAT PENTRU A PATRA OARĂ „CUPA BALCANICĂ"

(Urmare din pag. 1)

vrilidis 6—2, 6—4, 6—0. Partidă cîştigată tot de jucătorul român. Doar în setul al doilea Gavrilidis a marcat o tentativă de cîştig, el avînd, la un moment dat, 4—1. Dar Hărădău nu consideră setul pierdut. El serveşte bine, îl prinde mereu pe picior greşit pe Gavrilidis şi remontează : 2—4, 3—4, 4—4, 5—4, 6—4 ! Seria continuă cu alte şase ghemuri cîştigate consecutiv, întregind o frumoasă victorie.

Partida de dublu a opus cuplurile **Marcu, Hărădău** şi **Kalogeropoulos, Gavrilidis.** De la scorul de 2—2 la ghemuri, jucătorii greci nu au mai reuşit deloc să cîştige, astfel că perechea română îşi adjudecă setul cu 6—2. Al doilea set a revenit jucătorilor greci cu 6—3. Profitînd de cîteva momente cînd vîntul s-a potolit, jucătorii români punctează decisiv. Setul trei s-a întrerupt la 5—2 pentru tenismenii noştri. Meciul se va relua astăzi, la ora 9.

Iată acum clasamentul final la feminin : 1 **ROMANIA** 4 victorii, 2. **Bulgaria** 3 v ; 3. **Iugoslavia** 2 v ; 4. **Bulgaria** 1 v ; 5. **Turcia** 0 v. La masculin, pe locurile : 3. **Iugoslavia** 2 v ; 4. **Bulgaria** 1 v, 5. **Turcia** 0 v. Locurile 1 şi 2 urmează a fi stabilite după terminarea partidei de dublu dintre echipele **României** şi **Greciei.**

---

gimnastica

O EDIȚIE REUȘITĂ

(Urmare din pag 1)

care am dori să-l relevăm, este acela al puterii de mobilizare şi ambiţiei sportivilor de a face, cu orice preţ, un concurs bun, uneori chiar în condiţii de sănătate precară. Este vorba de cazurile lui *Petre Mihaiuc* şi *Vasile Coşariu,* de pildă, sau de cele ale *Marcelei Păunescu* şi *Vandei Ispravnicu,* care au luptat cu mult stoicism pentru a învinge nu numai dificultăţile exerciţiilor, dar şi urmările produse de traumatisme mai vechi sau mai recente. Din acest punct de vedere merită a fi evidenţiată şi *Alina Goreac,* care, la primul ei concurs după accidentul de acum două luni, ni s-a părut într-o promiţătoare formă, capabilă de comportări şi mai bune.

În fine, am dori să punctăm frumuseţea deosebită a luptei sportive declanşată de aceste finale. Şi la fete şi la băieţi, liderii s-au schimbat, uneori, de la probă la probă, sporind astfel considerabil interesul tuturor pentru deznodămîntul întrecerii. Noua campioană absolută a ţării, *Anca Grigoraş,* cea mai tînără dintre maestrele prezente (15 ani neîmpliniţi !) a fost indiscutabil şi cea mai constantă, a avut aparate la care a evoluat foarte bine şi n-a ratat nimic. Pe lîngă măiestria artistică şi tehnică, ea a dovedit şi multă stăpînire de sine, concurînd foarte calm, chiar şi atunci cînd, după exerciţiul liber ales la paralele, era condusă de Paula Ioan. Succesul lui *Dan Grecu,* scontat după evoluţia lui din acest sezon, a venit, totuşi, la capătul unei lupte extrem de dîrze şi echilibrate, în care *Petrescu, Păunescu* şi *Gheorghiu* au „ameninţat", pînă în ultimul moment, poziţia liderului.

În finalele pe aparate, desfăşurate duminică după-amiază, **titlurile de campioni ai ţării** au fost cucerite de : **Elena Ceampelea (Dinamo Bucureşti)** — paralele şi sol, **Paula Ioan (Clubul sportiv şcolar Bucureşti)** — sărituri, **Anca Grigoraş (Flacăra Oraş Gh. Gheorghiu-Dej)** — bîrnă, la probele feminine şi **Gheorghe Păunescu** — cal cu mînere, sărituri, şi paralele, **Nicolae Oprescu** — sol, **Dan Grecu** — inele şi **Constantin Petrescu** — bară **(toţi de la Dinamo)**, la probele masculine.

AUTOMOBILISM

EUGEN IONESCU-CRISTEA CÎȘTIGĂTOR DETAȘAT ÎN ETAPA A DOUA A CAMPIONATULUI DE ÎNDEMÎNARE

Pe o vreme excelentă, şi într-o organizare bună, ieri dimineaţă, pe str. Maior Coravu s-a disputat etapa a doua a campionatului municipal de îndemînare. Concursul desfăşurat pe parcursul a patru ore şi jumătate a constat dintr-un slalom printre popice combinat cu parcări, garări şi mers cu spatele, clasamentul făcîndu-se după timpii realizaţi la care s-au scăzut penalizările pentru popicele doborîte sau garările nereuşite.

Filiala A.C.R. Bucureşti bine dirijată de tov. Florin Chiran, directorul de cursă, s-a achitat şi de data aceasta foarte bine, faţă de concurenţi şi de spectatori. Este îmbucurător faptul că acest sport prinde „priză" la public, dovadă fiind numărul mare de spectatori, care au preferat concursul în locul... ştrandului. Rezultate tehnice, ÎNCEPĂTORI (14 concurenţi) : 1. **C. Apostolescu** (Trabant 601) 262,7 p. 2. Gh. Voiculescu (Dacia 1100 S) 270,5 p, 3. Dan Macovei (Fiat 600) 272,5 p. 4. Lucian Constantinescu (Renault 10) 272,9 p, 5. Eugen Apostolescu (Trabant 601) 779,8 p, 6. Cornel Şuşman (Skoda 1000 MB) 282,9 p. AVANSAŢI (12 concurenţi) : **1. Eugen Ionescu-Cristea** (Renault 8 Gordini) 226,6 p, 2. Valentin Topciu (Dacia 1100 S) 259,1 p, 3. Gh. Codreanu (Dacia 1100) 263,5 p, 4. Marin Dumitrescu (Dacia 1100) 264,7 p, 5. Vasile Sabo (Alfa Romeo 1600) 265,5 p. 6—7. Victor Preda (Dacia 1100) şi Iosif Ştefan (Dacia 1100) 278,1 p. Clasament pe echipe : 1. A.S. Automobilul 764,2 2. Filiala A.C.R. Buc 788,7 p. 3. Automecanica 874,6 p, 4. Dunubiana 947,2 p.

Ultima etapă va avea loc pe data de 13 august, pe acelaşi traseu.

Daniel DIACONESCU
corespondent

---

box

SELECȚIONATA CONSTANȚA — T. S. K. BERLIN 15-7

Sîmbătă seara în sala Sporturilor din Constanţa a avut loc prima gală dintre selecţionata Constanţei şi T.S.K. Berlin, a cărei revanşă va avea loc luni 17 iulie a.c. la orele 20,30 în staţiunea Neptun în sala teatrului de vară. Mai bine pregătiţi, constănţenii şi-au adjudecat victoria la un scor categoric : 15—7. Iată rezultatele în ordinea categoriilor : Tr. Cerchia b.p. K. Chertenbach ; T. Manole b.p. I. Tiserschi ; M. Dumitraşcu b.ab. I. V. Hirsch ; A. Iliescu meci nul G. Winter ; Gh. Puşcaş p.p. K. Dieter ; I. Hodoşan b.p. St. Siebert, Al. Tîrboi b.ab. II K. Schiller, N. Turcan p.ab. I. W. Haiman, P. Pîrvu b.p. E. Minge, I. Dascălu p.p. P. Anders.

C. POPA—coresp.

---

atletism

7 RECORDURI, DAR ȘI MULTE RESTANȚE ÎN FINALELE JUNIORILOR II

CLUJ 16 (prin telefon). Curse spectaculoase, victorii ale favoriţilor, 3 noi recorduri naţionale (care se adaugă celor 4 stabilite sîmbătă) şi o mulţime de rezultate slabe — care nu pot motiva prezenţa autorilor la o finală republicană — au caracterizat întrecerile zilei a doua din cadrul campionatelor de juniori (categ. a II-a).

Vedetele zilei au fost clujeanul **Iosif Crişan** (Lic. nr. 11) şi bucureşteanul Bedros Bedrosian (Viitorul) care au adăugat titlurilor cucerite sîmbătă la 110 m g şi respectiv, la triplusalt (14.88 m) victorii în probele de 300 m g (39,8-record) şi, respectiv, lungime (6,92 m), devenind, astfel, dublii campioni ai acestei ediţii.

Rezultate tehnice:

BĂIEŢI — **400 m:** VIRGIL MILOŞOIU (L.E.A. Cîmpulung Muscel) 49,3, Wilhelm Kraus (Şc. Sp. Braşov) 50,7, Mihai Kiss (Poli. Timiş) 50,9; **5 km marş:** IULIAN CĂLINEAŢĂ (Dinamo Buc.) 24:28,2, Georgel Costache (Farul) 25:01,2, Ionel Focşa (Şc. Sp. Bacău) 25:08,6; **2000 m:** VASILE CRISTEA (Lic. 2 Iaşi) 5:37,6, Gheorghe Buruiană (Şc. Sp Galaţi) 5:43,6, Alex. Aldea (Metalul Buc.) 5:48,0; **1000 m obst.:** NICOLAE VOICU (Metalul Buc.) 2:41,8-record, Zoltan Szekely (CSM Cluj) 2:42 7, Marcel Tomşa (Şc. Sp. Arad) 2:47,1; **4x100 m:** ŞC. SP. ATLETISM BUC. 43,8-record; **300 m g:** IOSIF CRIŞAN (Lic 11 Cluj) 39,8-record, Cornel Geambaşu (S.S.A.) 40 5, Florea Topec (Şc. Sp. Constanţa) 40,8; **ciocan:** NICOLAE BÎNDAR (Viitorul) 56,56 m, Walter Vogel (S.S.A.) 48,66 m, Peter Lengyel (Şc. Sp. Braşov) 47,70 m; **disc:** IONEL RARINCA (Şc. Sp Arad) 43.40 m, Sorin Pescariu (Şc. Sp. Reşiţa) 43,30 m, Dezideriu Nagy (Şc. Sp. Bistriţa) 43,26 m: **200 m:** CONSTANTIN OBREJA (S.S.A.) 22,1, Virgil Miloşoiu 22,5, Viorel Dumitrescu (Şc. Sp. Constanţa) şi Dinu Tănase (Şc. Sp. Oraş Gh. Gheorghiu-Dej) 22,9; **prăjină:** CONSTANTIN MICLĂUŞ (C.F.R. Timiş.) 3,80 m, Kurt Tittes (Lic. 2 Braşov) 3,70 m, Liviu Minecan (C.S.S. Buc.) 3,60 m; **lungime:** BEDROS BEDROSIAN (Viitorul) 6,92 m, Doru Bobec (Lic. N. Bălcescu Craiova) 6,85 m, Tudorel Vasile (Viitorul) 6,66 m; **4x400 m:** L.E.A. CÎMPULUNG MUSCEL 3:31,8; **1000 m:** VASILE CRISTEA (Lic. 2 Iaşi) 2:34,2, Oliver Cernat (Şc. Sp. Bacău) 2:35,3, N Voicu 2:35,7;

FETE — **1000 m:** VIORICA NEAGU (C. A. Roman) 2:53,0-record, Vasilica Bocra (S.S.A.) 2:55,0, Mariana Păulescu (Şc. Sp. Reş.) 2:56,3; **4x100 m:** LIC. 2 BRAŞOV 49,3; **greutate:** SANDA TOMA (L.E.A.) 11,81 m, Mioara Enache (S.S.A.) 11,45 m, Domnica Nistor (C.S.Ş.) 11,06 m; **200 m:** ELENA ŞERPEŞAN (C.A. Roman) 25,6, Dorina Bursuc (C S.Ş.) 26,0-rec. iun. III, Gabriela Moraru (Viit.) 26,1; **400 m:** NICULINA LUNGU (L E.A.) 56.5 V. Bocra 57,5, M Păulescu 57,7; **100 m g:** COCULEANA BUCĂTARU (Lic. 2 Iaşi) 15,1; **suliţă:** VERONICA PROCA (Lic. 2 Iaşi) 37,31 m, Anamaria Madler (S.S.A.) 35,20 Dorina Jagodici (C.F.R. Timiş) 33,84 m.

Nusa MUSCELEANU

ORIENTARE TURISTICA

VOINȚA I BUCUREȘTI — ÎNVINGĂTOARE ÎN „CUPA MUNȚILOR"

Pe potecile masivului Piatra Craiului, cu startul şi sosirea la cabana Plaiul Foii, s-a desfăşura timp de trei zile ediţia jubiliară, a 15-a, a concursului internaţional de orientare turistică „Cupa Munţilor", competiţie contînd şi ca primă ediţie a „Cupei U.G.S.R.".

La întreceri au luat parte cei mai buni orientarişti din ţara noastră precum şi invitaţi de peste hotare, sportivi din Bulgaria, Iugoslavia, R.D. Germană şi Ungaria. În deschidere au avut loc două interesante criterii de orientare şi anume „Tradiţional 15" şi „Micii prieteni ai Cupei Munţilor". Iată cîştigătorii: „Tradiţional 15" — echipa formată din Ecaterina Baicu — Gh. Albici — C. Angheluţă: **„Micii prieteni ai Cupei Munţilor": juniori mici fete** — Voinţa Braşov; **băieţi** — Rulmentul Braşov; **juniori mari, fete** — Combinata Clujana — I.C.M. 5 Bucureşti, **băieţi** — Alfa Oradea.

Concursul propriu-zis „Cupa Munţilor" este comparativ cu „T 15" mult mai dur, atît prin traseele pe care trebuie să le parcurgă concurenţii cît şi prin durată (două etape de zi) şi este deschis sportivilor cu clasificare superioară, pe categorii de vîrstă (seniori şi senioare A — între 18 şi 35 ani, B — peste 35 de ani). În prima etapă se desfăşoară proba individuală la masculin (pe două trasee) şi feminin, iar în cea de a doua, proba de ştafetă pe echipe, timpii acestor probe cumulaţi dînd clasamentul final. Iată rezultatele: individual, SENIOARE A — 1. **Paula Chiurlea** (I.T.B.), 2. Sincha Sukrieva (Bulgaria), 3. Luminiţa Muşat (Universitatea Iaşi); SENIOARE B — 1. **Mariana Ciuleac** (Voinţa Timişoara), 2. Georgeta Liţă (Voinţa III Bucureşti); SENIORI A, TRASEUL M 1 — 1. **M. Ţicleanu** (Dacia Bucureşti), 2. N. Oprişiu (Rulmentul II Braşov), 3. L. Gălăţeanu (I.P.G.G.); TRASEUL M 2 — 1. **I. Gheucă** (I.P.G.G.), 2. I. Mutu (Voinţa Sibiu), 3. C. Angheluţă (Voinţa Bucureşti); SENIORI B, TRASEUL M 1 — 1. **Eugen Iosif** (Voinţa I Bucureşti), 2. Ferenc Valhoni (Ungaria), 3. V. Petitjean (Voinţa Timişoara); TRASEUL M 2 — 1. **Al. Achim** (Dacia Bucureşti), 2. R. Schuller (Rulmentul Braşov), 3. Vilmos Elias (Ungaria): ŞTAFETĂ ECHIPE: 1. **I.T.B.** (Paula Chiurlea, Cr. Chiurlea, Gh. Albici), 2. Voinţa Timişoara, 3. Dumbrava II Sibiu. Clasament final pentru „Cupa Munţilor": 1. VOINŢA I BUCUREŞTI (Eugen Iosif, P. Zaharescu, Alleta Cotiţosu), 2. Dumbrava II Sibiu, 3. Universitatea Iaşi.

„Cupa U.G.S.R." a fost atribuită unei selecţionate Dacia — I.T.B. compusă din sportivii cu cele mai bune rezultate reprezentînd echipele sindicale. De asemenea a fost înmînată o cupă din partea Comitetului municipal al sindicatelor Bucureşti, asociaţiei sportive I.T.B. cu ocazia împlinirii a 20 de ani de la înfiinţarea secţiei de turism-alpinism. De notat buna organizare a concursului asigurată de asociaţia sportivă I.T.B., Comitetul Municipal al sindicatelor Bucureşti şi cu sprijinul secţiei sport-turism a U.G.S.R.

Dumitru NEGREA

PRONOSPORT

Aşa arată o variantă cu 13 rezultate exacte la concursul pronosport nr. 29, etapa din 16 iulie 1972

I.	Unirea Iaşi — C.F.R. Paşcani	1
II.	Tex. Botoşani — Vict. Roman	1
III	Letea Bacău — Oituz Tg. Ocna	1
IV.	Trotuşul — Textila Buhuşi	1
V.	Autobuzul Buc. — T.M. Bucureşti	2
VI.	Tehnometal Buc. — Sirena Buc.	x
VII.	Laromet Buc. — Flacăra roşie Buc.	1
VIII.	Electrica Cta. — Dunărea Tulcea	x
IX.	Marina Mang. — Granit Babadag	1
X.	Oltul Rm. V. — Unirea Drăgăşani	1
XI.	Lotrul Brezoi — Chimia Rm V.	2
XII.	Minerul Lupeni — Victoria Călan	1
XIII.	Corvinul Hd. — C.F.R. Simeria	1

Fond de premii: 166335 lei

Plata premiilor va începe în Capitală de la 21 iulie pînă la 30 august, în ţară de la 25 iulie pînă la 30 august inclusiv.

fotbal

14 PETROLUL PLOIEȘTI: O (RE)CONSTRUCȚIE NETERMINATĂ!

DIVIZIA A 1971-1972 — Retrospectivă

De la plecarea lui Dridea și Badea, Petrolul Ploiești a intrat, se pare, într-o zodie rea. Ultimele sale campionate au fost neconvingătoare, s-a tremurat mai tot timpul „pe marginea prăpastiei" și iată, nici anul acesta, suporterii ploieșteni nu au avut o soartă mai bună. Deși anul acesta, la cîrma vasului de atîta vreme în derivă, urcase un om care în Ploiești și nu numai acolo, simbolizează frăția între experiență, virtute și competență. Dar Ilie Oană, întors după două sezoane „grecești", nu mai găsise aliniată la apel, intactă, vechea lui gardă. Unii plecaseră sau nu putuseră (dintr-un motiv sau altul) supraviețui în prima divizie. A găsit în schimb o echipă finalistă în campionatul național de juniori și o alta fruntașă (locul II) în întrecerea formațiilor de tineret rezerve. Era un paradox la mijloc și dacă nu mai exista vreme pentru explicații, el oferea, cel puțin, garanția unui rezervor de cadre noi, merituoase, în stare să alimenteze o echipă ce făcea față anevoie rigorilor campionatului.

LOTUL FOLOSIT: M. Ionescu, Mărculescu, Gruber, Bădin, Crîngașu, N. Ionescu, Mocanu, Moraru, Mierluț, Dincuță, Grozea, Taporea, Dobre, Moldovan, Ciupitu, Cozarek, Iuhasz, Mînăstire, Angelescu, D. Nicolae, Iordache, Harapu, Oprișan, Florea, Marcu.

Dar Ilie Oană a venit totuși tîrziu lîngă Petrolul său. El ne mărturisea că, o lună de zile mai devreme, ar fi putut pune stavilă vîntului (neglijenței) care a bîntuit pepiniera proprie, în urma căruia, în perioada de transferări, s-au lepădat de tricoul Petrolului o serie masivă de elemente de perspectivă. Pus în fața unui fapt împlinit, Oană, care simțea nevoia restructurării formației, a dat veste prin vecinii cu gospodării mai modeste (divizionare B și C), obținînd cîteva legitimări socotite la vremea respectivă, spectaculoase. Au venit la Petrolul, printre alții, portarul Mărculescu care pusese un umăr de nădejde la salvarea C.F.R.-ului Cluj, înaintașii Moldovan, Florea și Harapu. Se considera, desigur, că lui Mihai Ionescu i se leagă, numele prin ziare supărător de frecvent de adjectivul „bătrîn", că înaintarea, compartiment deficitar, va trebui să alcătuiască un element de șoc, stabil și puternic. Gînd îndrăzneț, frumos, se miza pe un fotbal ofensiv, „mica ciupeală" fiind desconsiderată, într-o nobilă intenție de reconstrucție, din temelii, a fotbalului ploieștean. Ne amintim cum, în preajma începerii campionatului, Petrolul Ploiești disputa un meci de verificare în compania unei divizionare C (astăzi promovată în B), Gloria Buzău. Cvartetul de atacanți al Petrolului arăta așa: Grozea, Harapu, Moldovan, Florea. Dincolo în Divizia C, juca (excelent) la mijlocul terenului, Badea. După cîteva minute, Harapu șutează violent și deschide scorul. Animație și satisfacție în tribună, se părea că Oană are cheia de aur la cingătoare. Dar, după 90 de minute scorul a fost 2—2. Lumea pricepuse că Petrolul nu-și găsise nici înaintarea, și pierduse și un coordonator. Lipsea un fotbalist clarvăzător, cu certe calități organizatorice în joc, un dispecer lucid, nu numai truditor. Cei mulți și tineri căutau, la rîndu-le, un nucleu solid, la care să adere și care să-i integreze. Dar Mihai Ionescu fusese înlocuit, Mocanu era nemulțumit că la națională joacă fundaș stînga, și acasă fundaș central, Grozea și Dincuță „stopaseră" mai de mult pe un drum care se anunța la mare altitudine; Oprișan nu se echipa niciodată într-o lungă convalescență, iar Iuhasz purta mereu pe spate un număr mai mare decît 11.

Și astfel într-o incertitudine cvasi permanentă, Petrolul a folosit în acest campionat nu mai puțin de 25 de jucători. Timp de 30 de etape Ilie Oană a fost un „meșter Manole" al campionatului nostru, nevoit să dărîme și să clădească totul de la o etapă la alta, pîndit și de ghinionul accidentării grave a lui Mocanu, neutilizabil în reutr. Ca lucrarea să dureze trebuia, ca și în legendă, să se jertfească ceva. Și Oană a plătit un sacrificiu, călcînd cu aparentă seninătate peste propriul orgoliu, atunci cînd a apelat iarăși la „bătrînul" Mihai Ionescu (concomitent și la Iuhasz), de care se îndoise la un moment dat.

Inutil să mai spunem că o echipă formată în plină campanie nu-și putea consolida o personalitate distinctă, deși ea avea nevoie de un mod de exprimare, pe care să-l cunoască și pe care să-l aplice. Constrînsă de împrejurări, Petrolul s-a modelat pe calapodul cel mai sigur, al contraatacului. Cu o apărare cu nume mai sonore (M. Ionescu, N. Ionescu, Bădin) în care s-a încadrat bine și fostul înaintaș, Ciupitu, baricada careul, dînd drumul la atac, pe spații largi, celor puțini de la înaintare. Tactică de deplasare (unde s-au obținut două victorii și patru „nule"), dar, concomitent, manieră incomodă de a juca acasă, unde adversarul îți cedează deliberat, terenul. Și acasă la ea, forțată să atace cînd ei nu-i convenea decît să se apere, Petrolul a pierdut 9 puncte.

Și așa, după 30 de etape, din pleiada de tineri trecuți prin ciurul exigenței antrenorilor, doar Moldovan a corespuns total. El este ager, bătăios, puncheur bun. Unde sînt Taporea, Angelescu, Mînăstire, Doru Nicolae, Iordache, Florea, Dobre, nume pe care le învățam astăzi ca să le uităm mîine? Poate ei vor confirma, și noi o dorim, în sezonul viitor. Reconstrucția anunțată de Petrolul, nu s-a terminat, căci nu are acoperiș. În casa Petrolului, a plouat mai mereu cu amenințarea retrogradării. Anul acesta Petrolul s-a salvat iarăși, „in extremis". Poate nici n-a avut alte veleități, i dar nu se poate dansa la infinit pe sîrmă.

Ploieștenii știu că lui Oană nu-i place să fie un saltimbanc, și de aceea au un zîmbet încrezător pentru campionatul care vine.

Ion CUPEN

LOCUL

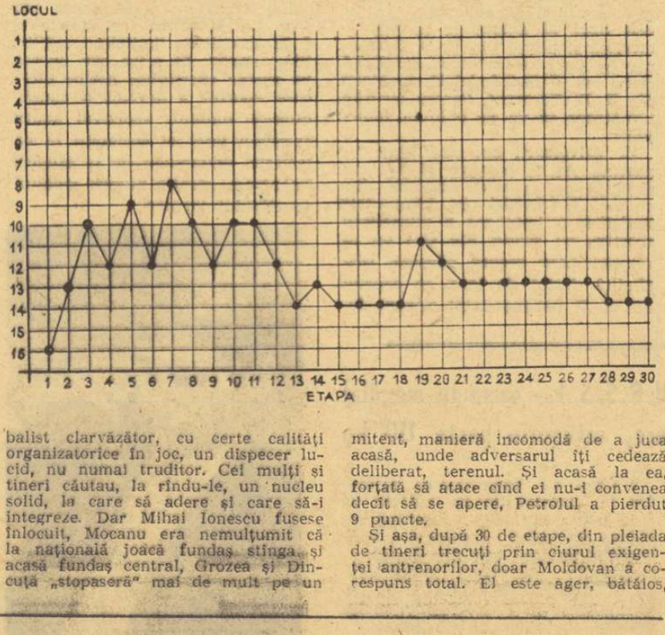

IORDĂNESCU LA RAPID!

E de-a dreptul uimitor cîtă lipsă de fantezie probează această perioadă de transferări. Se creează impresia că singura grijă a celor mai mulți dintre conducătorii noștri de cluburi e să păstreze un **statu quo** de lot și de idei... Și cît de fonice ar putea fi unele transferări! Cît de reconfortantă ar putea fi, pentru jucători, o schimbare de aer, de climat, de decor!

V-ați gîndit vreodată **ce** mare efect ar avea, să zicem, un schimb Steaua — Rapid, în care Valentin Stănescu l-ar primi pe Neagu și l-ar ceda (bineînțeles, cu consimțămîntul de rigoare) pe Iordănescu? Steaua ar cîștiga, fie și numai pentru un an, un vîrf veritabil, care are nevoie — a demonstrat-o în ultimul timp — de un climat nou, pentru a-și valorifica din plin talentul. În același timp Iordănescu și-ar putea limpezi și el jocul în cadrul unui mecanism care excelează prin dezinvoltură și suplete. Ca să nu mai vorbim de faptul că un Neagu la Steaua și un Iordănescu la Rapid, fie și numai pentru un singur an, ar însemna o creștere sigură a mediei de spectatori. Pentru că, oricum, spectatorul e avid de noutăți, de distribuții inedite, de visuri și iluzii.

Exemplul dat nu e singurul. Dacă aș fi, de pildă, în locul Rapidului, i-aș oferi U.T.A.-ei pe Petreanu și pe Mușat în schimbul lui Broșovschi. Am convingerea că Petreanu ar crește cu o clasă, într-un singur an, pentru simplul motiv că ar juca în permanență (ca și Mușat, de altfel), iar Rapid ar forma o linie de mijloc cum n-ar exista două în țară.

Și exemplele pot fi continuate la infinit. De ce oare Steaua și Petrolul n-ar face o rocadă Pantea — Grozea, mai ales că ambii jucători au intrat, evident, într-o stereotipie negativă la cluburile lor?

Aș vrea să-l întreb pe acest valoros antrenor care se numește Nicolae Proca, dacă — după ce a încercat diverse formule de vîrf de atac cu Florescu, Zoțincă, Pavlovici și Furnică — s-a gîndit vreodată să-l solicite pe Doru Popescu, oferindu-i, în schimb, lui Dinamo, pe Ghergheli (sau pe altcineva), știut fiind că atît bucureșteanul cît și brașoveanul așteaptă o consacrare care întîrzie?

Un schimb bine calculat înseamnă mișcare, vigoare, orizont.

Un schimb bine conceput înseamnă efervescență pe gazon și în tribune, înseamnă o mică revoluție în cadrul echipei, în care consecințele nu pot fi decît salutare.

În sfîrșit, un transfer răsunător înseamnă o ieșire din inerție, un stimulent pe care e greu să-l subapreciem.

Ioan CHIRILA

P.S. Rog cluburile să nu respingă ideea, chiar dacă resping ofertele concrete. Există sute și sute de alte posibilități...

SĂ-I ASCULTĂM ȘI PE EI!

ECHIPA NAȚIONALĂ A... SPECTATORILOR ARE CUVÎNTUL

● „Adamache e mai serios și mai vigilent decît Răducanu" ● Personalitatea lui Dobrin și titlul de campioană ● Lasă-te de farse, Belphegor! ● Al treilea Nunweiller ține cu... Petrolul ● „Cred că T. V.-ul a redus numărul spectatorilor" ● Din cei 73 de Răducanu numai unul n-a mai avut liniște de la golul lui Capkovici? ● „Dumitrache trebuie să revină în națională!"

Ideea nu e nouă. Au folosit-o mai mulți confrați, în diferite domenii, ultima dată Romulus Rusan într-un recent număr al revistei „Cinema". Au fost mai mulți, deci, care au luat o carte de telefon, au deschis-o la o pagină anume și au făcut un sondaj de opinii. Pentru că era vorba de fotbal — unul din cele trei domenii în care oricine crede că poate ține o disertație sau poate fi antrenor al echipei naționale — am mers pe sinonime, căutînd în cărțile de telefoane... „11"-le reprezentativ plus rezervele de bază din ultimul joc cu Italia și cîțiva jucători pe care opinia publică îi așteaptă, acolo, sus... Am folosit o formulă clasică: **„Alo, casa X? Vă deranjează ziarul „SPORTUL"! Vă place fotbalul? Ce părere aveți despre ultimul campionat?"** pe același ton serios, invariabil la replicile ironice, neîncrezătoare sau binevoitoare. În jur de peste 150 de telefoane...

Un telefon la Brașov, după **ADAMACHE**. În București nu există nici o carte de telefoane a județului Brașov. Am făcut, deci, comandă. „Informațiile" din Brașov ne oferă însă, prima surpriză: **„Nu avem nici un abonat cu numele Adamache!"**. Înseamnă că Adamache, portarul stegarilor și al naționalei a dormit liniștit și după victoria cu 5—1 asupra Rapidului la București și după necazuri. Pentru ca ancheta să nu cadă din start, aleg o ultimă soluție: îi solicit un răspuns **telefonistei 94** care a căutat un Adamache în Brașov. **„Văd fotbal numai la televizor, și țin cu cel mai bun. Cred că Adamache e mai serios și mai vigilent decît Răducanu! Știți, noi nu avem voie să vorbim în timpul serviciului!..."** Ce era să mai zic! Am trecut la...

Casa SĂTMĂREANU. În cartea de telefoane (anul 1970) a Municipiului București nici un nume Sătmăreanu. La 03 același răspuns nefavorabil. Așa că repet „metoda". **Telefonista nr. 9,** care merge și pe stadion, iubește mult fotbalul, dar și tenisul de cîmp. **„Campionatul? Mai slab decît cel de anul trecut. Poate și pentru faptul că echipele mele favorite — anul trecut echipe de vîrf — Dinamo și U.T.A. n-au prea mers".**

Casa LUPESCU e prezentă masiv în cartea de telefoane. Am preferat să căutăm exact numele căpitanului echipei Rapid: N. Lupescu. Șase N. Lupescu la pag. 537. La 33.47.30 greșeală, s-a schimbat adresantul între timp. La 17.89.59, iar greșeală. **„aici a stat fotbalistul, nu mai stă!"** La alte trei numere nu răspunde nimeni. Și cînd găsesc acasă pe cineva (N. Lupescu din B-dul Muncii) răspunsul e dezarmant: **„Nu mi-a plăcut acest campionat! Pentru că nu-mi place fotbalul!"**

Casa C. DINU din str. Sf. Ștefan. Răspunde, amabil **inginerul C. Dinu** în vîrstă de 71 ani. **„Am fost mare microbist, am lucrat la C.F.R. și, firesc, am ținut cu Rapidul. Acum nu mai merg la stadion, stau la televizor. Cred că T.V.-ul a redus foarte mult numărul spectatorilor. E mai comod acasă. Părerea mea e că echipele noastre nu arată în campionat tot ce pot. Națională e mai bună. Îmi pare rău de Dumitrache, că n-a jucat în ultimele partide. E un mare talent, trebuie să revină în națională!"** Unde ești **Dumitrache?**

La casa **DELEANU** a răspuns cineva din jurul Podului Grant. Cineva „căzut" întîmplător acolo, din cîte a spus. O voce feminină destul de voluntară și glumeață. **„Eu cînd vorbesc de campionat, vorbesc de Rapid! Ce a făcut Rapidul în campionat?... Toate trec! Să vedem ce face în „Cupa cupelor", suedezii nu cred că pot sta în calea Rapidului. Marea surpriză plăcută pentru mine din acest campionat a fost „U" Cluj. Dar, gata, Belphegor, lasă-te de farse, știu că nu ești ziarul Sportul!"** Iată-mă și Belphegor...

Din cei 35 **I. DUMITRU** trecuți în cartea de telefoane am căutat unul mai în... zona Rapidului. În b-dul I. Gh. Duca, lîngă Gara de Nord. Și am dat peste fiica unui „rapidist prin tradiție", **Antoneta Popa,** oficiantă P.T.T.R. în Gara de Nord: **„Îmi place fotbalul, dar m-a dezamăgit Răducanu! Se joacă cu nervii oamenilor! De cînd cuplul Dumitriu II — Ion Ionescu a părăsit Rapidul nu mai merg la stadion. Cum a fost campionatul? Foarte multe jocuri slabe, din cîte am văzut eu la televizor. Cred că miza punctelor a distrus spectacolul".**

Din cei trei **NUNWEILLERI** trecuți la pag. 681 l-am preferat pe... al treilea, **inginerul constructor Siegfried Nunweiller.** Fost handbalist și... mare petrolist. **„Numai cînd joacă națională sînt atras de stadion. În rest, prefer micul ecran. Vreo soluție? Echipele de club să facă saltul necesar, pentru că în ultimul campionat nu am văzut prea mult fotbal de calitate".**

Una din casele **M. LUCESCU.** O voce de bunică, ușor glumeață. **„Nicule, lasă farsele! Chiar ziarul Sportul? Atunci, află dumneata că eu sînt din familia lui Jean și Nae Lucescu foști la Unirea Tricolor. Fotbalul de azi? Eu țin cu Rapidul și, dacă Răducanu, cel mai talentat portar din țară, nu făcea comicării, pu-team fi campioni. M-au dezamăgit echipele bucureștene. Cred că din cauza meciurilor internaționale, au fost obosite. Regret pentru Progresul! E păcat că i se iau atîția jucători. Sper că o să avem cuplaje bucureștene bune!"**

Trei familii **DOBRIN** există în cartea de telefoane a municipiului Pitești. La 13205 și 12670 n-a răspuns nimeni. La al treilea apel a răspuns **procurorul I. Dobrin. „Cred că putea fi un campionat și mai bun, dar, acum, cînd Argeșul a cîștigat primul său titlu de campioană, cred că e cazul să discutăm mai mult despre ce va fi. Gîndesc că pitești nu se vor înfumura, că nu vor trata această mică echipă luxemburgheză de la înălțime și că vor avea o comportare bună în C.C.E.".** Probabil că și F. C. Argeș gîndește la fel...

În cartea de telefon a Municipiului Arad nici un **DOMIDE** și nici un **KUN.** Ca să nu repet „metoda" din cazul Adamache și Sătmăreanu am căutat un Domide și un Kun printre abonații din București. **Inginera chimistă Camelia Domide** (str. Episcop Ambrozie): **„Eu sînt rudă pe departe cu fotbalistul Domide dar... nu ne cunoaștem. Și, normal, țin cu U.T.A. Dacă n-a cîștigat campionatul anul acesta, nu-i nimic, va arăta în Cupa U.E.F.A. că este aceeași echipă serioasă și constantă. Ce părere am despre campionat? Sînt de acord cu părerile din ultimul număr ale revistei „Fotbal": a fost un campionat mediocru".** Din cele trei familii **Kun** a răspuns o profesoară, **M. Kun.** „V-aș răspunde cu amabilitate, dar nu mă pricep la fotbal. Și așa am impresia că în fotbal... se pricep cam mulți!". De meditat...

Și acum alte nume. Un **IORDĂNESCU** (Cătălin) licean, stelist: **„Un campionat care putea fi mai bun. Din punct de vedere al ritmului de joc, al spectacolului, al personalității echipelor. Cred că acest campionat a fost slab și datorită crizei echipelor bucureștene!".** Telefon la Craiova, după golgeterul **OBLEMENCO.** Doar familia fotbalistului se află în cartea de telefoane a municipiului la numele Oblemenco. „Tunarul Băniei" era la Constanța, cu selecționata universitară. A răspuns soția sa, **profesoara Margareta Oblemenco. „Niciodată nu m-am băgat în fotbal, dar cred că Nelu merita să facă parte măcar o singură dată din echipa națională. Sper că în noul campionat Universitatea va merge mai bine, are toate condițiile, și atunci și Ion Oblemenco va fi privit cu mai multă atenție de selecționeri".**

Trei familii **FLOREA DUMITRACHE.** Ne răspunde **Beatrice Dumitrache,** tehniciană la Casa Scînteii. **„Nu-i familia fotbalistului! De cîțiva ani, primim numai telefoane care îl caută pe fotbalistul Dumitrache. Așa l-am îndrăgit și noi. Firesc, simpatizez echipa lui Dumitrache, Dinamo, și cred că anul acesta ne va oferi satisfacții. Nu sînt prea competentă pentru a analiza un campionat".**

73 de **RĂDUCANU** sînt în cartea de telefoane. Am ales o casă din pe calea Griviței. **„Domnule și dumneata, cu, fotbalul! De la Capkovici incoace, numai eu știu cîte telefoane am primit! Sînt rapidist, așa-i, dar nu numai Rapidul a mers slab!"**

Mulțumind celor care au avut amabilitatea să întrețină un dialog ad-hoc și cerînd scuze celor pe care i-a deranjat acest raid nu se poate încheia decît cu o dorință comună: **în campionatul viitor, echipele noastre...**

Reportaj-anchetă realizat de
Mircea M. IONESCU

PESTE DOUĂ ZILE, START ÎN CAMPIONATELE EUROPENE UNIVERSITARE

(Urmare din pag. 1)

siune pentru fotbal și să realizeze recorduri de asistență".

Veștile de la **Constanța** le datorăm corespondentului nostru, **Cornel Popa.** Iată-le: „Litoralul românesc, recunoscut pentru frumusețile sale, pentru ospitalitatea sa, s-a pregătit intens pentru a-și primi oaspeții. Comisia de organizare, avîndu-l ca președinte de onoare pe tovarășul Petre Nicolae, primarul Constanței, a desfășurat o vastă acțiune pentru asigurarea unor condiții optime participanților. Pentru delegații U.E.F.A. s-a stabilit ca gazdă hotelul „Internațional" din Mamaia, iar pentru delegațiile sportive minunatul hotel „Palas", de lîngă portul **Tomis.** Bazele sportive au fost pregătite cu minuțiozitate, asigurîndu-se stadionul Portul, C.F.R. și 1 Mai II pentru antrenamente, în timp ce terenului I al stadionului „1 Mai", locul de desfășurare al jocurilor, i s-au adus substanțiale îmbunătățiri privind gazonul, verificarea instalației de noctură, asfaltarea unor alei de acces, dotarea cu tabelă electronică de marcaj și un centru de presă pentru ziariștii sportivi, asigurat cu numeroase telexuri și telefoane. Popularizarea jocurilor este asigurată prin panouri mari, instalate în toate localitățile litoralului, printr-un program tipărit al campionatului, afișe și fluturași.

Aceeași atmosferă de intensă pregătire o întîlnim și la Cluj, așa cum ați putut constata din corespondența publicată în ziarul nostru de ieri, și la București, unde stadionul „Republicii" a fost ales drept gazdă a întrecerilor.

PREGĂTIRILE SELECȚIONATEI NOASTRE

Lotul reprezentativ universitar al **României,** și-a continuat pregătirile cu intensitate; el a disputat și două partide de verificare, joi, în nocturnă, pe stadionul „1 Mai", cu **Electrica** din **Constanța,** de care a dispus cu 11—0 (5—0), prin golurile marcate de Oblemenco (3), Munteanu (3), Sandu Mircea (2), Țarălungă, Strîmbeanu și Simionaș. Iar aseară, tot în nocturnă și tot pe stadionul „1 Mai", lotul reprezentativ studențesc a întîlnit pe **Farul.** Rezultat: 2—1 (0—1). Au marcat: Munteanu, Sandu Mircea, respectiv Jenică.

AZI, CONSFĂTUIREA ANTRENORILOR ECHIPELOR DE DIVIZIA A ȘI DE TINERET

Azi, va avea loc la București, cu începere de la orele 9, la centrul „23 August", consfătuirea de lucru cu antrenorii celor 16 echipe divizionare A și de tineret. Acțiunea F.R.F. urmărește să analizeze desfășurarea campionatului ediția 1971—1972, și să trasează unele sarcini și îndrumări privind desfășurarea campionatului ediția 1972—1973

...ȘI A MEDICILOR

Tot azi, la orele 9,30, la sediul Federației Române de Fotbal, va avea loc o consfătuire cu medicii celor 16 echipe de divizia A, referitoare la instructajul și sarcinile de început de sezon.

AU CUVÎNTUL: ANTRENORII ADVERSARELOR ECHIPELOR ROMÂNEȘTI ÎN CUPELE EUROPENE

Se cunosc, așadar, adversarele echipelor românești în cupele europene. După ce am publicat o scurtă prezentare a partenerelor formațiilor noastre, prin intermediul corespondenților ziarului „Sportul": **Toma Hristov** (Bulgaria), **Gustav Frick** (Luxemburg) și **Sven Markusson** (Suedia), am obținut cîteva declarații ale antrenorilor echipelor pe care le vor întîlni reprezentantele fotbalului românesc. Iată-le:

MARCEL VELTER
(Arris Bonnaweg)

„UN PRIM CONTACT CU FOTBALUL ROMÂNESC"

Nu putem emite pretenții față de o echipă de talia campioanei României, F.C. Argeș Pitești. Pentru noi cel mai important lucru este că participăm în competițiile europene, și astfel, avem prilejul să menținem un contact cu diferite formații de valoare din fotbalul continental. Și este foarte bine. Acum, sorții au decis să întîlnim o echipă românească. Este primul contact — în competițiile europene — dintre fotbalul din Luxemburg și cel din România. Sînt convins că micul dar cochetul nostru stadion va fi arhiplin pentru a-l vedea pe Dobrin.

SVEN HULT
(Landskrona Boys)

„ȘI NOI AVEM UN... GOLIAT"

Este o cinste că jucăm în Cupa cupelor. Este pentru prima oară cînd am cîștigat Cupa Suediei, după trei partide cu I.F.K. Norrköping și, deci, debutăm în competiția nr. 2 a Europei, cea a cîștigătoarelor de cupe. Firește după o asemenea performanță dorim să reprezentăm în mod onorabil fotbalul suedez. Personal nu am văzut „pe viu" nici o formație românească. Prin intermediul televizorului însă i-am urmărit de mai multe ori. Știu că la Rapid joacă Dumitru — acest argint viu al echipei —, Răducanu — portarul „Goliat", Lupescu și Neagu. Noi nu avem atîția internaționali, ceea ce nu ne diminuează pretențiile. Publicul bucureștean sper să-l vadă pe „Goliatul" nostru Sonny Johansson (înalt de 2,00 m și greu de... 100 kg), și pe Kronquist „jolly jockerul" formației — doi jucători care pot răsturna orice rezultat"

HARRY BILD
(I. F. K. Norrköping)

„JUCĂM CU CEI CARE L-AU ELIMINAT PE FEYENOORD"

Nici ca jucător (n.r. fost internațional) și nici ca antrenor nu am făcut o cunoștință directă cu vreo echipă românească. Asta nu înseamnă însă că nu cunosc valoarea fotbaliștilor români. La Guadalajara, în Mexic, i-am văzut jucînd cu englezii, iar prin intermediul televizorului i-am putut urmări în repetate rînduri. Pot afirma că reprezentativa română s-a ridicat în ultimii ani la o valoarea incontestabilă și cred că această ascensiune este paralelă și cu cea a echipelor de club. Despre U.T.A. și jucătorii ei nu am auzit prea mult. Dar am reținut un singur lucru: după ce Feyenoord a cîștigat Cupa intercontinentală, U.T.A. a eliminat-o din C.C.E.! Și asta este suficient...

IVAN ARSOV
(Levski—Spartak, Sofia)

„JUCAM PENTRU PRIMA OARA LA CLUJ"

Sînt mulțumit de tragerea la sorți efectuată la Zürich. Cunosc bine valoarea echipelor românești și știu că meciul cu studenții clujeni va fi foarte greu, în special la Cluj. Și cum prima partidă va avea loc la Cluj, unde gazdele sînt favorite, va trebui să jucăm foarte bine pentru un rezultat onorabil. Deși am susținut multe întîlniri cu formații românești, cu Universitatea Cluj jucăm pentru prima oară. Sper că acest debut va fi de bun augur pentru continuarea relațiilor dintre echipele noastre.

Răspunsurile antrenorilor celor patru formații ni se par interesante. Este de reținut faptul că toți interlocutorii noștri subliniază că echipele lor întîlnesc, pentru prima oară în cupele europene, formații românești. Cu excepția antrenorului de la Arris Bonnaweg, ceilalți evită să dea un pronostic, ceea ce înseamnă că băieții lor vor lupta cu multă dîrzenie pentru calificare.

Grupaj realizat de **Ion OCHSENFELD**

SPORTIVI ROMÂNI PESTE HOTARE

NĂSTASE ÎNVINS LA BAASTAD — JUNIOARELE NOASTRE ÎNVINGĂTOARE LA SZOMBATHELY

Finalele turneelor internaționale de tenis încheiate duminică s-au soldat fără succese pentru jucătorii români. *Ilie Năstase* a fost învins de Manuel Orantes, în finala de la Baastad (Suedia), la scorul de 4—6, 3—6, 1—6. La dublu: Orantes, Gisbert — Năstase, Fraser 6—3, 7—6. La Gstaad (Elveția), finala de dublu a revenit spaniolilor Gimeno și Munoz, învingători cu 9—8, 4—6, 6—1, 7—5 asupra perechii Țiriac — Panatta. La simplu: Gimeno învinge pe Panatta cu 7—5, 9—8, 6—4. Jucătorul român *Sever Mureșan* s-a calificat în finala turneului de la Sopot (Polonia), învingînd pe polonezul Sonszal cu 6—4, 6—3.

O frumoasă victorie au repurtat junioarele românce în grupa zonală de la Szombathely (Ungaria), a *„Cupei Annie Soisbault"*. În semifinală: România — Ungaria 2—1 (Virginia Ruzici — Klein 6—4, 0—6, 6—4; Florența Mihai — Fagyas 6—8, 0—6; Ruzici, Mihai — Klein, Fagyas 6—4, 7—5). În celălalt meci inaugural: R. F. a Germaniei — Iugoslavia 2—1. Întîlnirea finală a opus echipele României și R. F. a Germaniei. Din nou victoria a revenit junioarelor noastre cu 2—1: Ruzici — Riebemayer 6—3, 6—2; Mihai — Wegemann 4—6, 5—7; Ruzici, Mihai — Riebemayer, Schaar 6—3, 6—4.

MARATONUL DE LA SZEGED

Tradiționala cursă de maraton de la Szeged (R. P. Ungară) a fost cîștigată de sportivul maghiar Gyula Toth — învingător pentru a 7-a oară în această campetiție —, cronometrat în 2.26.17,2. atletul român **Moise Hatoș** s-a clasat pe locul 9, în 2.40.02,2.

ȘTEFAN CABAN PE LOCUL TREI LA SOFIA

Proba de armă liberă calibru redus 3x40 focuri din cadrul concursului de tir de la Sofia a revenit lui Emilian Vergov (Bulgaria) — 1149 puncte, urmat de Antonin Svartz (Cehoslovacia) — 1140 puncte și Ștefan Caban (România) 1136 puncte.

LUPTĂTORUL MARIN DUMITRU PE LOCUL I ÎN TURNEUL PREOLIMPIC

Tînărul luptător român Marin Dumitru a obținut un frumos succes în marele concurs preolimpic de la Zella Mehlis (R. D. Germană). Într-o companie puternică la categoria cocoș a întrecerilor de „greco-romane", M. Dumitru s-a situat pe locul întîi, fiind urmat de Radmacher, campionul R. D. Germane.

ETAPA A 13-A a Turului ciclist al Franței (Orcieres Merlette — Briançon, 201 km), prima din munții Alpi, cuprinzînd escaladarea vîrfului Izoard (2 361 m), a fost cîștigată de Eddy Merckx *— în fotografie — cronometrat în 6 h 26:12. Italianul Felice Gimondi și francezul Cirylle Guimard au sosit pe locurile doi și trei — 6h 27:43. În clasamentul general conduce Merckx, urmat de Ocana la 4:43; Guimard la 5:32; Gimondi la 7:13; Poulidor la 8:20.*

TELEX ● TELEX ● TELEX ● TELEX ● TELEX

La „Crystal Palace" din Londra se desfășoară în prezent campionatele de atletism ale Angliei. Proba de aruncarea ciocanului s-a încheiat cu un nou record național realizat de B. Williams cu 67,24 m. În cursa masculină de 200 m plat, victoria a revenit sprinterului englez A. Pascoe cu 21,1, urmat de elvețianul Ph. Clerc — 21,4. În cursa de 400 m plat pe primul loc s-a situat David Jenkins (Anglia) cronometrat în 45,5.

■

Campionatul unional de pentatlon s-a încheiat la Moscova cu victoria atletei Valentina Tihomirova, care a totalizat 4 739 puncte (nou record al U.R.S.S. și a doua performanță mondială a anului). Pe locul doi s-a clasat Nadejda Tkacenko — 4 559 p, iar locul trei a fost ocupat de Vera Tkacenko — 4 324 p. Iată rezultatele realizate de învingătoare în cele cinci probe: 100 m g 13,6; greutate 12 m; înălțime 1,79 m; lungime 6,28 m; 200 m 24,6.

■

În primul meci al turneului feminin de volei de la München s-au întîlnit echipele Cehoslovaciei și R.F. a Germaniei. Victoria a revenit cu scorul de 3—0 (15—12, 15—13, 15—12) voleibalistelor cehoslovace.

■

În cadrul campionatelor de înot ale Angliei, care se desfășoară la „Crystal Palace" din Londra, Colin Cunningham a stabilit un nou record național în proba de 200 m spate cu timpul de 2:09,5. Cu un nou record al Angliei s-a încheiat și cursa feminină de 800 m, în care victoria a revenit elevei June Green, cronometrată în 9:31,3. Alte rezultate: 100 m bras — O Connell 1:08,1; 200 m liber — Brinkley 1:57,9; 200 m delfin feminin — 2:37,6 — record național.

DORINȚA DE A AJUNGE PE PODIUM — ASPIRAȚIA UNANIMĂ A CANDIDAȚILOR OLIMPICI DE PRETUTINDENI

În ajunul celei de-a XX-a ediții a J.O. de la München, corespondenții agenției de presă „NOVOSTI" (A.P.N.) din U.R.S.S. au întreprins o anchetă în rîndurile sportivilor și activiștilor sportivi, rugîndu-i să răspundă la următoarele trei întrebări:

I. Care sînt după părerea dv. șansele sportivilor la Olimpiada münchineză, în general, precum și în ramura dv. sportivă, în special?
II. Cu care din sportivii sovietici sau străini ați dori să vă întîlniți la Olimpiadă și de ce?
III. Ce așteptați de la J.O. de la München în sensul progresului în sport și al întăririi idealurilor olimpice în lume?

La ancheta inițiată de A.P.N. au răspuns:

VIKTOR SANEEV (U. R. S. S.) — recordman olimpic la triplusalt

I. S.U.A., R. D. Germană, R. F. a Germaniei și U.R.S.S., atît în clasamentul neoficial, cît și în cel atletic. Totuși, cred că americanii nu vor mai cuceri un număr atît de mare de medalii ca la Mexico.

II. Cu Drehmel din R.D.G. și românul Corbu sînt foarte bun prieten. Cu deosebită nerăbdare aștept duelul cu cubanezul Pedro Perez Duenas, deținătorul recordului lumii.

III. J.O. îți permit să vezi mul-

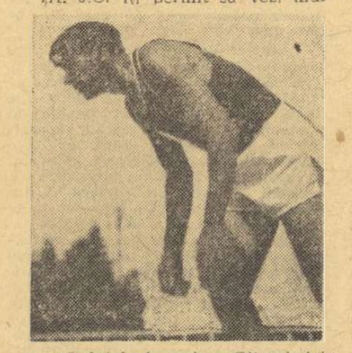

te, să înțelegi multe. Olimpiadele nu reprezintă doar întreceri sportive, ci au și o misiune umanistă.

SERGIO MOISES SALDIVAR (Mexic) — președintele federației naționale de box

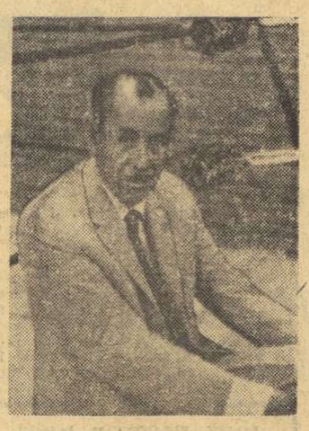

I. Cu fiecare ediție, numărul țărilor participante crește, iar pronosticurile devin imposibile. La München vor participa aproximativ 500 de boxeri. Fiecare vine ca să învingă. La categoriile superioare, favoriți rămîn europenii și americanii. La categoriile mici au șanse și sportivii din Africa, Asia și America Latină.

II. Boxerii sovietici îmi sînt buni prieteni și mă întîlnesc întotdeauna cu plăcere cu ei. Aștept noi convorbiri prietenești cu vicepreședintele A.I.B.A., Nikolai Nikiforov-Denisov.

III. J.O. își îndeplinesc cu prisosință misiunea: dezvoltarea sportului, întărirea prieteniei între popoare. Sper ca nici Olimpiada münchineză să nu fie o excepție de la regulă.

JERZY PAWLOWSKI (Polonia) — campion olimpic la sabie

I. Poziții de nezdruncinat au formațiile Uniunii Sovietice și Statelor Unite. La locurile următoare tind R. D. Germană și R. F. a Germaniei. Polonia poate să ocupe locul 6 în clasamentul — neoficial — pe echipe. În ceea ce privește scrima, aș dori să-i „detronăm" pe inamovibilii sabreri sovietici. La spadă, principalii favoriți sînt sportivii sovietici, suedezi și maghiari.

II. Vorbind deschis, pe planșă nu vreau să mă întîlnesc cu nici un favorit. În afara lor — cu multă plăcere.

III. Noua Olimpiadă va aduce mari senzații. Și aceasta din toate punctele de vedere. Ea va fi un prilej de demonstrare a sentimentelor de prietenie, împotriva rasismului, a războiului și inechității sociale.

PETAR KIROV (Bulgaria) — campion olimpic la lupte greco-romane

I. Turneul de lupte va fi cel mai strîns din cele disputate pînă în prezent. Odată cu mărirea numărului categoriilor, luptele au devenit a treia ramură sportivă ca număr al medaliilor. La ambele stiluri se vor acorda 60 de medalii. F.I.L.A. numără, actualmente, peste 100 de țări membre. Cele mai mari șanse la primele locuri, în sportul luptelor, le au sportivii din țările socialiste. Buni luptători au însă și S.U.A., Iran, Japonia și Turcia.

II. Mă întîlnesc cu plăcere cu sportivii sovietici. Îi previn prietenește că la München mă voi strădui să-mi apăr titlul de campion la categoria 52 kg., după care mă voi consacra muncii de cadru didactic la catedra de haltere a Institutului superior de cultură fizică din Sofia.

III. Sînt convins că idealurile olimpice vor fi apărate de către întreaga opinie sportivă mondială, iar

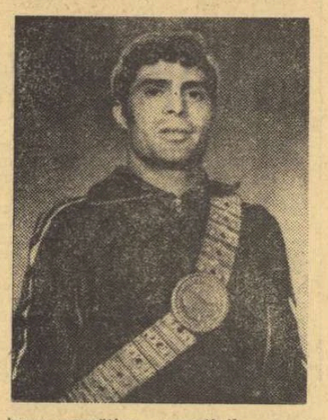

buna pregătire a sportivilor va ridica prestigiul sportului în cele 126 de țări membre ale C.I.O., în lumea întreagă. Va fi un frumos aport la cauza păcii, sportul și pacea fiind strîns legate.

ALOIS BIRL (R.F. a Germaniei) — campion mondial la canotaj (4+1)

I. Ca și la edițiile precedente, lupta cea mare se va da între sportivii sovietici și americani. În acest duel al giganților se vor amesteca și atleții din R. D. Germană. În ceea ce privește canotajul lideri vor fi fără îndoială canotorii din R. D. Germană. Pentru locurile următoare se va da o luptă îndîrjită.

II. Adversarii îmi sînt bine cunoscuți. Aș fi bucuros să fac cunoștință cu sportivi din alte discipline, în special cu gimnastele sovietice, o îmbinare a eficacității sportive cu grația. Ele sînt un exemplu care recuză părerea, răspîndită destul de larg, că sportul nu ar fi recomandabil pentru femei, răpindu-le grația naturală.

III. Fiecare nouă ediție a J.O. aduce frumoase performanțe sportive. La München, rezultatele vor fi în apropierea limitelor posibilităților umane. În orice caz, succesul va surîde sportivilor acelor țări în care sportul a devenit o cauză a întregii națiuni, sportivul simțind sprijinul total al societății în care trăiește. Olimpiada de la München va atrage atenția asupra statutului sportivului amator.

DANIEL MORELON (Franța) — multiplu campion mondial la ciclism

I. În programul olimpic intră mai multe probe de ciclism, cu o pleiadă de favoriți. Dintre cicliștii sovietici remarc pe Phakadze și Kravțov. Și eu mă voi „bate" pentru victorie. La urmărire pe echipe, favoritele mele sînt: R. D. Germană, R. F. a Germaniei, U.R.S.S. și Italia.

II. Aș dori să mă întîlnesc cu Omar Phakadze și Serghei Kravțov.

III. J.O. reprezintă o bună ocazie pentru tineretul lumii de a lega prietenii. Ele constituie și o bună propagandă pentru sport.

CRISTIAN GAȚU (România) — din echipa campioană mondială la handbal

I. Dacă pînă acum, în mod practic, disputa pentru primul loc în clasamentul — neoficial — pe națiuni se dădea doar între sportivii sovietici și cei americani, avînd în vedere creșterea impresionantă dovedită în ultimii ani, cred că la München un cuvînt important vor avea și reprezentanții R. D. Germane și chiar cei ai țării gazdă, aceștia din urmă, grație regulamentelor fiind calificați din oficiu la unele ramuri sportive. În felul acesta, R. F. a Germaniei va fi probabil a doua reprezentativă națională, după cea a U.R.S.S., cu sportivii înscriși în toate disciplinele din programul Jocurilor.

În ceea ce privește handbalul, care revine, după 36 de ani, printre sporturile olimpice, am convingerea că întrecerile vor întrece, ca valoare, dîrzenie și ca echilibru, pe cele ale ultimului campionat mondial din Franța, cînd formația noastră a cîștigat titlul suprem.

II. Îmi este foarte greu să spun cu care anume echipe doresc, sau mai bine zis, dorim să ne întîlnim la München. Sînt unele cu care ar fi cît mai bine să ne întrecem doar în etapele superioare ale competiției; dar — nu vă supărați — nu le voi numi. În orice caz, fiți siguri, ne pregătim cu conștiinciozitatea impusă de titlul de campioni mondiali cucerit la Paris, pentru a putea avea la Olimpiadă comportarea cea mai bună.

III. La Ciudad de Mexico au fost pur și simplu pulverizate recordurile la atletism și înot, la tir și haltere, la ciclism. Despre unele s-a spus că au fost durate în granit. Cu mici excepții, majoritatea acestor recorduri mondiale „mexicane" au fost serios corectate din 1968 și pînă astăzi. Cred, cu convingere, că la J.O. de la München, în condiții atmosferice normale, vor fi înregistrate numeroase alte recorduri și alte performanțe de înaltă valoare. Ele vor fi apanajul celor mai buni sportivi, nu dintr-o țară, două, ci aproape din toate țările lumii, pentru că talente cresc pretutindeni și fiecare sportiv dorește ca la Jocurile Olimpice să realizeze cît mai mult, dacă nu chiar totul.

VASILI ALEKSEEV (U.R.S.S.) — campion mondial și european la haltere, categoria peste 110 kg

I. Cred că lupta pentru primul loc în clasamentul pe națiuni va fi foarte puternică, iar echipa sovietică va trebui să suporte o concurență serioasă atît din partea americanilor, adversari tradiționali, cît și din partea echipelor R. D. Germană și R. F. a Germaniei. La haltere noi avem prima șansă.

II. La Olimpiadă e interesant să te întreci cu oricare sportiv. Totuși, abia aștept să mă reîntîlnesc cu Rudolf Mang.

III. De la Olimpiadă, prin tradiție, se așteaptă rezultate bune și noi recorduri. Este și un bun prilej de întărire a prieteniei sportive. Halterofilii sovietici s-au antrenat foarte serios (la Tallin s-au stabilit 22 de recorduri mondiale). Ne-am pregătit cu deosebită atenție pentru J.O. și sîntem îndreptățiți să așteptăm performanțe înalte.

IUDZO NAKAMURA (Japonia) — căpitanul reprezentativei masculine de volei

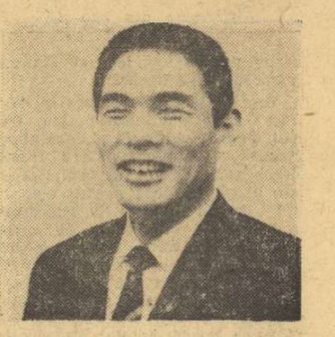

I. Cele mai mari șanse le au echipele S.U.A. și U.R.S.S. După ele, Japonia și R. F. a Germaniei, avînd în vedere și postura de gazde în care se află. La volei masculin, cele mai mari opțiuni la „aur" le au Japonia și Uniunea Sovietică. Sînt convins că la München îi vom depăși pe voleibaliștii sovietici.

II. Întîlnirile cu voleibaliștii sovietici au fost așteptate de mine cu mare nerăbdare.

III. Sper ca Olimpiada actuală să constituie un prilej de întărire a idealurilor olimpice, a păcii și prieteniei între popoare.

MEL PENDER (S. U. A.) — campion olimpic la atletism (4x100 m)

I. Sportul mondial progresează cu pași de uriaș. Este foarte normal să crească, an de an, aportul țărilor mici, dar principalele favorite la medalii rămîn selecționatele S.U.A., U.R.S.S., R. D. Germane și R. F. a Germaniei. La atletism sper să aplaud cît mai multe victorii ale compatrioților mei. Astăzi toată lumea e convinsă că o victorie olimpică ridică enorm prestigiul, nu numai sportiv, al țării respective.

II. Tare aș dori să mă întîlnesc cu Valeri Borzov, care m-a învins în sezonul trecut. Dacă-l voi învinge, aș lua o opțiune la medalia de aur (N. N. Pender, n.a. obținut însă calificarea pentru J.O. de la München!)

III. J. O. reprezintă o mare sărbătoare mondială. La fiecare patru ani se întîlnesc mii de sportivi, care se întrec sub privirile a zeci și zeci de milioane de oameni. Se leagă prietenii, oamenii se apropie, iar lumea devine mai bună. Iată una din minunatele laturi ale olimpismului!

ÎNDEPLINIREA LA LIMITELE SUPERIOARE A OBIECTIVELOR

(Urmare din pag. 1)

sută realizată de țara noastră, din 1952 la 1968.

AM RELIEFAT ACESTE REALIZĂRI OLIMPICE ROMÂNEȘTI PENTRU CĂ MIȘCAREA NOASTRĂ SPORTIVĂ NU LE-AR FI ÎNREGISTRAT NICIODATĂ FĂRĂ COTITURĂ REVOLUȚIONARĂ FĂCUTĂ DE PARTIDUL COMUNIST ROMÂN ÎN ȚARA NOASTRĂ, ÎN TOATE DOMENIILE DE ACTIVITATE, PENTRU CĂ NUMAI SPRIJINUL SUBSTANȚIAL ACORDAT DE PARTID ȘI DE STAT DEZVOLTĂRII SPORTULUI A PUTUT MODIFICA RADICAL STRUCTURA ȘI POTENȚIALUL ACESTUIA ÎN AȘA FEL ÎNCÎT, ASEMENEA TUTUROR CELORLALTE REALIZĂRI, ORICE REFERIRE LA TRECUT, LA PERIOADA BURGHEZĂ, DEVINE RIDICOLĂ.

Iată de ce întregul nostru tineret, generațiile mai vechi de sportivi, sportivii noștri de azi și de mîine, acum, în preajma marelui eveniment al Conferinței Naționale a Partidului Comunist Român și a Jubileului Republicii noastre dragi, AU ÎNCĂ O DATĂ PRILEJUL SĂ-ȘI MANIFESTE RECUNOȘTINȚA FAȚĂ DE PARTID, FAȚĂ DE CONDUCĂTORUL IUBIT AL POPORULUI NOSTRU, TOVARĂȘUL NICOLAE CEAUȘESCU, PENTRU CONDIȚIILE NOI DE VIAȚĂ ȘI DE TRAI, DE MUNCĂ, DE ÎNVĂȚĂTURĂ ȘI DE SPORT, ÎN CONTINUĂ CREȘTERE.

După Olimpiada de la Ciudad de Mexico, medaliații olimpici români, sportivii care s-au remarcat acolo departe, au avut marea cinste să fie primiți și să li se acorde înalte titluri de către tovarășul Nicolae Ceaușescu de la care au auzit cuvinte de bună apreciere, dar și de ÎNDEMN PENTRU O PREGĂTIRE PERMANENTĂ, PENTRU REZULTATE SUPERIOARE ȘI PERFORMANȚE MAI MARI.

Sub semnul acestei prețioase îndrumări au început candidații olimpici români, acum trei ani, pregătirea pentru Olimpiada de la München, după un plan de pregătire aprobat de plenara C.N.E.F.S. din ianuarie 1969, la cluburi, în loturile reprezentative și olimpice, reușind, într-o bună măsură, creșterea de performanțe într-un ritm care să poată face față concurenței tot mai mari pe plan sportiv mondial. În același timp, ritmul general de dezvoltare a performanțelor nu a fost totuși pe măsura cerințelor legate de o creștere corespunzătoare pentru un ciclu olimpic. La un număr de sporturi și probe, valoarea internațională nu a crescut în măsura în care să dea certitudinea unor noi medalii, iar pentru altele să ajungă să fie prezente la Olimpiadă, în alte cazuri perspectivele de a cuceri puncte sînt mici.

În prezent, participarea certă a olimpicilor români este pentru 10 sporturi: ATLETISM, BOX, CANOTAJ-CANOE, CANOTAJ, HANDBAL, LUPTE, POLO, SCRIMĂ, TIR și GIMNASTICĂ. VOLEIUL este rămas în cursă pentru calificare în luna august, în Franța, în timp ce șansele de participare ale pentatoniștilor, cicliștilor, înotătorilor, călăreților, a unor categorii de scrimeri, atleți și boxeri și chiar halterofili, devin din ce în ce mai reduse.

După cum am mai scris în coloanele ziarului nostru, HOTĂRÎREA PLENAREI C.N.E.F.S. ESTE CA LA JOCURILE OLIMPICE DE LA MÜNCHEN SĂ PARTICIPE NUMAI ACEI SPORTIVI CARE AU ȘANSE REALE DE A CUCERI MEDALII ȘI PUNCTE, DE A SE CLASA ÎN PRIMELE 10 LOCURI LA SPORTURILE INDIVIDUALE ȘI ÎN PRIMELE 6 LOCURI LA JOCURILE SPORTIVE. Criteriul este sever, însă corespunde unei exigențe îndreptățite. LA MÜNCHEN FIIND VORBA DE APĂRAREA PRESTIGIULUI MIȘCĂRII SPORTIVE A ȚĂRII NOASTRE și prin urmare este cazul să se acorde cinstea de a fi prezenți la Jocurile Olimpice numai acelor sportivi care s-au pregătit minuțios, atent, cu pasiune pentru acest mare eveniment sportiv mondial. Este deci tot atît de firesc ca acei sportivi care nu s-au pregătit pentru a ocupa locuri de frunte, care nu au ajuns la un nivel înalt de competitivitate internațională să nu facă deplasarea pentru că, datorită marelui lor ecou și cheltuielile mari pe care le necesită, Jocurile Olimpice au încetat de mult să mai fie apanajul unor participări simbolice.

La sfîrșitul acestei luni, Plenara C.N.E.F.S. va hotărî în mod definitiv ce sporturi și cîți sportivi români vor fi reprezentați la München, după o apreciere neoficială aproximativ 12—14 sporturi și 150—170 sportivi, în funcție de calificarea voleibaliștilor și de reușitele unor candidați olimpici la alte sporturi.

Acești sportivi vor lupta pentru depășirea numărului de medalii și puncte cucerite la Ciudad de Mexico, ÎNCERCÎND LA MÜNCHEN SĂ OBȚINĂ PESTE 15 MEDALII ȘI PESTE 100 DE PUNCTE, PENTRU LOCUL X—XII ÎN LUME, tentativă dificilă, dar realizabilă ÎN CONDIȚIILE UNEI MOBILIZĂRI LA MAXIMUM A TUTUROR FACTORILOR DE CARE DEPINDE REALIZAREA PERFORMANȚELOR ȘI ÎN PRIMUL RÎND A SPORTIVILOR ÎNȘIȘI, BENEFICIARII MEDALIILOR ȘI AI GLORIEI SPORTIVE.

Pregătirea sportivilor români, candidați la Jocurile Olimpice a fost și este puternic sprijinită, din toate punctele de vedere. La dispoziția acestora au fost puse condiții optime de pregătire, cei mai buni specialiști români, documentația străină și autohtonă necesară, prin contribuția și studiile Centrului de cercetări științifice, îngrijirea medicală prin Centrul de medicină sportivă, terenuri și săli de antrenament, confruntări interne și internaționale valoroase, convorbiri și îndrumări din partea C.N.E.F.S. și a oficialităților care se interesează în mod permanent de pregătirea olimpică.

Măsurile preconizate pentru această pregătire se pun în aplicare de mult timp. Acum, cu 40 de zile înaintea începerii Jocurilor Olimpice, este necesar ca ACESTE MĂSURI SĂ FIE REALIZATE ÎN ÎNTREGIME, NICI UNA SĂ NU RĂMÎNĂ PE HÎRTIE! Antrenorii, conducătorii loturilor olimpice, specialiștii și conducerea C.N.E.F.S TREBUIE SĂ AJUTE ÎN PERMANENȚĂ PREGĂTIRILE, SĂ INTERVINĂ ACOLO UNDE ESTE NEVOIE, SĂ REZOLVE PROBLEMELE CE SE IVESC PE PARCURS, SĂ AJUTE ÎN MOD EFICIENT PREGĂTIREA OLIMPICĂ.

Se impun, prin urmare, preocupări deosebite pentru a desăvîrși o pregătire olimpică excepțională, în scopul ca OBIECTIVELE PROPUSE PENTRU FIECARE PARTICIPANT OLIMPIC ROMÂN SĂ FIE ÎNDEPLINITE LA LIMITELE SUPERIOARE.

Pentru atingerea acestui scop va fi nevoie de asigurarea, în continuare, a unui climat favorabil de lucru, entuziast, cu O DISCIPLINĂ LIBER CONSIMȚITĂ, ABSOLUT NECESARĂ, DE DĂRUIRE CONTINUĂ DIN PARTEA FIECĂRUI SPORTIV. Iată de ce, în această ultimă perioadă, este necesară MUNCA PERMANENTĂ ȘI CONCRETĂ CU FIECARE SPORTIV, LA FAȚA LOCULUI, pentru a împiedica ivirea unor deficiențe, pentru a le rezolva imediat, dacă se ivesc cumva.

De cea mai mare importanță va fi MODUL ÎN CARE SPORTIVII, ANTRENORII ȘI SPECIALIȘTII VOR ȘTI SĂ GĂSEASCĂ ACUM DOZAJUL NECESAR REALIZĂRII UNEI FORME SPORTIVE MAXIMALE ÎN PERIOADA OLIMPICĂ, ÎN ZILELE PARTICIPĂRII LA COMPETIȚIE. Acesta este „secretul" de căpătîi pentru ca SPORTIVII NOȘTRI SĂ CONCUREZE LA POTENȚIALUL LOR OPTIM, pentru ca în viitoarea întrecerilor de un înalt nivel, ei să se poată autodepăși în compania valoroasă a partenerilor de întrecere.

Cercetătorii științifici din domeniul sportului, inclusiv cei de la noi, au reușit să facă pași înainte pe calea punerii în formă maximă a sportivilor la timpul potrivit, fără însă ca să poată oferi sportivilor și antrenorilor un program cert. Cel puțin la noi problema rămîne încă deschisă. Deocamdată cheia rezolvării se află în cea mai mare măsură tot în mîinile sportivilor și antrenorilor lor apropiați care-i cunosc cel mai bine. De aceea, ESTE NECESAR SĂ SE ANALIZEZE TEMEINIC FORMA ACTUALĂ, DISPONIBILITATEA FIECĂRUI SPORTIV ȘI ÎN ACEST DOMENIU ATÎT DE GINGAȘ DAR HOTĂRÎTOR PENTRU MAREA PERFORMANȚĂ SPORTIVĂ. În această direcție, ar fi bine să se stabilească dacă nu cumva sînt programate prea multe concursuri de verificări și selecție, care ar putea da rezultate pe moment și ar dăuna după aceea, sau dacă nu cumva, ÎNTÎRZIEREA ÎN TITULARIZAREA UNOR SPORTIVI NU PRODUCE ZILNIC O CONFRUNTARE, O CONCURENȚĂ, O RISIPĂ DE EFORTURI care, de asemenea, ar putea duce la o scădere de formă în săptămînile viitoare?

Sportivilor nominalizați pentru Jocurile Olimpice, care alcătuiesc marea majoritate a sportivilor aflați, la această oră, în pregătirea olimpică, LE ESTE NECESAR UN SPIRIT DE ÎNALTĂ RESPONSABILITATE, PENTRU A DEVENI, FIECARE ÎN PARTE, UN MODEL DE ANGAJARE ÎN MAREA BĂTĂLIE SPORTIVĂ OLIMPICĂ. Confruntările de la München vor fi într-adevăr grele, de înalt nivel, cu o mare concurență, cu nume și performanțe netrecute în statistici, vor fi întreceri pe planuri multiple în care NUMAI ACEI SPORTIVI, BINE PREGĂTIȚI FIZIC ȘI MORAL, VOR PUTEA SĂ SE AFIRME PRINTRE CEI MAI BUNI, PRINTRE CEI DINTÎI.

Pe stadioanele, terenurile și în sălile olimpice de la München, pe spațiul acela restrîns și modernizat la maximum, în această epocă nouă cu inovații de materiale sportive și aparatură de pregătire și competiție, cu implicații ale electronicii și computerilor, va fi cea mai ascuțită luptă sportivă pentru medalii și puncte, de pînă acum.

De aceea, pe lîngă pregătirea fizică, PREGĂTIREA MORALĂ VA JUCA UN ROL FOARTE IMPORTANT și în această privință CONSTIINȚA UNEI PREGĂTIRI TEMEINICE, VA FI SUPORTUL CEL MAI PREȚIOS.

Cele 40 de zile pînă la J.O sînt, într-adevăr, puține, dar nici chiar atît de puține încît să nu facă posibilă o desăvîrșire a potențialului fiecărui component al lotului olimpic, cu o atmosferă favorabilă unanimă, cu dragostea și unitatea pe care le oferă SCOPUL COMUN, REPREZENTAREA CU DEMNITATE A SPORTULUI ROMÂNESC A ȚĂRII NOASTRE, LA OLIMPIADA DE LA MÜNCHEN.

★

Ziarul nostru va oferi, în continuare, cititorilor săi aspecte din pregătirea sportivilor noștri și a rivalilor lor de peste hotare, în scopul unei cît mai complete documentări și formării unor imagini obiective și reale despre apropiata Olimpiadă de la München.

ultimele știri ○ ultimele rezultate ○ ultimele știri

MECIUL SPASSKI—FISCHER A FOST RELUAT ÎNTR-UN... SEPAREU

În cele din urmă, s-a recurs la soluția extremă, unică în istoria meciurilor pentru titlul mondial de șah: Fischer a acceptat să continue întîlnirea cu Spasski într-o încăpere separată a Sălii sporturilor din Reykjavik, doar în prezența arbitrului Lothar Schmidt și a... ceasului de control. Mutările se transmit imediat pe tablele de demonstrație instalate în fața publicului.

Partida a 3-a (Spasski cu albele) a avut o desfășurare foarte agitată. Fischer a jucat o variantă taioasă și riscantă din „indiana regelui", a profitat de cîteva mutări pasive ale adversarului său, obținînd inițiativă și atac. Printr-o combinație în centrul tablei, Fischer a cîștigat un pion. La întrerupere (mutarea 41-a a albului) șalangerul are avantaj. Iată poziția de întrerupere:

ALB (Spasski): Pe2, Dd4, Nc1, pp. b4, d5, f2, g3, h2;
NEGRU (Fischer): Rg8, Db3 Nf5, pp. b5, c4, d6, f7, g4, h5.
NEGRUL a dat mutarea în plic. Partida se reia astăzi după amiază.

Redacția și administrația: București, str. Vasile Conta nr. 16; telefoane: centrala 11.10.05, secția corespondenți 11.51.09, interurban 72 și 286; telex: sportrom buc. 180. Tiparul I. P. „Informația", București 40.388

Biblioteca municipală Târgu-Mureș

PROLETARI DIN TOATE ȚĂRILE, UNIȚI-VĂ!

Sportul

ZIAR AL CONSILIULUI NAȚIONAL PENTRU EDUCAȚIE FIZICĂ ȘI SPORT

ANUL XXVIII — Nr. 7 119 | 4 PAGINI 30 BANI | Marți 18 iulie 1972

ȚARA ÎNTREAGĂ ÎNTÎMPINĂ CONFERINȚA NAȚIONALĂ A PARTIDULUI CU UN PUTERNIC AVÎNT ÎN MUNCĂ!

PLENARA COMITETULUI CENTRAL AL PARTIDULUI COMUNIST ROMÂN

Luni 17 iulie a.c., a avut loc ședința plenară a Comitetului Central al Partidului Comunist Român.

Plenara a adoptat în unanimitate Tezele asupra principalelor probleme cuprinse în raportul care va fi prezentat de secretarul general al partidului, tovarășul Nicolae Ceaușescu, la Conferința Națională a P.C.R.

Au fost, de asemenea, aprobate unele măsuri cu privire la desfășurarea lucrărilor Conferinței Naționale.

Tinerii de la U.P.A. Sibiu au propus:

19 IULIE — ZI RECORD ÎN OBȚINEREA UNOR REZULTATE VALOROASE ÎN MUNCĂ

În atmosfera de mare emulație pe care o trăiește țara în preajma Conferinței Naționale a partidului, întrecerea socialistă atinge cote din ce în ce mai înalte. Mii și mii de inițiative înobilează „Cincinalul calității". Pe această linie s-au încadrat și tinerii de la U.P.A. Sibiu. În adunarea generală din 14 iulie, uteciștii din uzina sibiană au hotărît să-i cheme la întrecere pe tinerii din întreaga țară pentru ca ZIUA DE 19 IULIE — PRIMA ZI A LUCRĂRILOR CONFERINȚEI NAȚIONALE A PARTIDULUI — SĂ FIE DESEMNATĂ ZI RECORD ÎN OBȚINEREA UNOR REZULTATE DEOSEBITE ÎN MUNCĂ ȘI DEPĂȘIREA PRODUCȚIEI ZILNICE CU CEL PUȚIN 150 LA SUTĂ. Aceasta, prin folosirea, în primul rînd, a utilajelor la capacitatea maximă.

• Ilie IONESCU — coresp. județean

LA CELE MAI ÎNALTE COTE ALE ENTUZIASMULUI

Ne mai desparte o singură zi de marele eveniment care domină scena politică a țării, întîmpinat cu o uriașă însuflețire de întregul nostru popor: CONFERINȚA NAȚIONALĂ A PARTIDULUI.

Chemat să facă bilanțul realizărilor obținute de oamenii muncii în înfăptuirea sarcinilor trasate de Conferința Națională a partidului din anul 1967 și de Congresul al X-lea al P.C.R., marele forum al comuniștilor va stabili, totodată, în spiritul înaltei responsabilități și principialități de partid, jaloanele activității viitoare, pentru edificarea societății socialiste multilateral dezvoltate, pentru ridicarea necontenită a potențialului economico-social al țării, pentru perfecționarea metodelor de organizare și conducere a producției bunurilor materiale și spirituale a națiunii.

19, 20 ȘI 21 IULIE 1972, zilele în care își va desfășura, la București, lucrările Conferința Națională a partidului, se înscriu ca adevărate pietre de hotar în istoria contemporană a României.

De pe întreg cuprinsul patriei continuă să ne sosească vești despre modul cum clasa muncitoare a înțeles să întîmpine evenimentul, despre noi și noi izbînzi obținute pe marele front al muncii și al creației. Vom trece în revistă cu rierul de ieri.

REȘIȚA. În „vatra fierbinte" a siderurgiei românești, zilele premergătoare Conferinței Naționale a partidului au coincis cu cîteva remarcabile izbînzi profesionale ale meșterilor „focului nestins", din cuptoare și din inimi.

Siderurgiștii și-au îndeplinit angajamentul de a da, peste plan, o producție globală de 17 milioane lei. În același timp, productivitatea muncii a crescut cu 1 300 lei pe salariat, ceea ce a permis obținerea unor beneficii suplimentare de peste 2 000 000 lei. În cinstea Conferinței Naționale a partidului producția de cocs a fost depășită cu 1 600 tone, cea de fontă cu 6 00 tone, de oțel — cu 2 000 tone.

Aflați la aceeași temperatură morală cu fierbătorii metalului, constructorii de pe Bîrzava vor depăși producția globală cu 20 milioane lei!

(Continuare în pag. a 2-a)

„CONCURSUL PRIETENIA" — O COMPETIȚIE TRADIȚIONALĂ DE MARE AMPLOARE

În această săptămînă, la ștrandul Tineretului

După o îndelungată pauză competițională, cu totul inexplicabilă pentru sezonul în care ne aflăm, iubitorilor natației din Capitală le va fi oferit, la sfîrșitul acestei săptămîni, un concurs internațional de înot și sărituri dintre cele mai atractive. La start — într-o nouă ediție a tradiționalei competiții internaționale „Concursul Prietenia" — tineri sportivi din opt țări: **Bulgaria, Cehoslovacia, Cuba, R.D. Germană, Polonia, Ungaria, U.R.S.S. și România.**

Timp de trei zile, de vineri 21 iulie și pînă duminică 23 iulie, vom putea urmări speranțele — în vederea viitoarei Olimpiade — înotului și săriturilor în apă din aceste țări, concurenți de o certă valoare internațională mai ales din Uniunea Sovietică, R.D. Germană și Ungaria, unde disciplinele respective cunosc nu numai o frumoasă tradiție, dar și o valoare ridicată.

Probele de sărituri sînt programate zilnic de la ora 9 și ora 16 la noua trambulină din incinta ștrandului Tineretului. Concursul de înot va avea 6 reuniuni cu serii contratimp dimineața și finalele probelor respective după-amiaza, de la ora 18,30.

Din lotul țării noastre, selecționat pe baza rezultatelor înregistrate de tinerii înotători (fete născute în 1958, băieți născuți în 1957, sau mai tineri) în competițiile din primăvară se află printre alții **Eugenia Cristescu, Adrian Horvat, Adrian Popovici, Dragoș Aldea și Sorin Cernat.**

Astăzi este anunțată sosirea primelor loturi oaspete: Polonia, R.D. Germană, U.R.S.S. și Cuba, iar mîine sînt așteptați sportivii din Ungaria, Cehoslovacia și Bulgaria.

TURNEUL BASCHETBALIȘTILOR ROMÂNI ÎN POLONIA

De săptămîna trecută, lotul reprezentativ de baschet masculin al țării noastre se află într-un turneu de pregătire în Polonia. Pentru a da posibilitatea tuturor jucătorilor selecționați de a se pregăti efectiv și pentru a le verifica stadiul de pregătire, antrenorul Alexandru Popescu a împărțit lotul în două echipe: România A, și România B, care au susținut cîte trei meciuri cu două formații similare ale gazdelor. Iată rezultatele: Polonia A — România A 78—76 (36—41), 71—77 (35—40) și 74—79 (36—41). Așadar, două întîlniri s-au încheiat în favoarea baschetbaliștilor noștri. În întîlnirile formațiilor secunde s-au înregistrat următoarele scoruri: Polonia B — România B: 76—64 (36—27), 48—54 (23—23) și 50—56 (24—28).

Jucătorii belgieni la antrenament, ieri, pe stadionul Republicii. Foto: I. MIHĂICA

LA CRAIOVA, CLUJ, BUCUREȘTI ȘI CONSTANȚA

MÎINE, LOVITURA DE ÎNCEPERE A CAMPIONATELOR EUROPENE UNIVERSITARE DE FOTBAL

• Antrenamente intense pretutindeni • Cernăianu și Cosmoc nu s-au decis încă asupra formației selecționatei noastre • Astăzi, ședința Comisiei de organizare cu delegații echipelor participante

Mîine pe stadioanele **„Central"** din Craiova, **„Municipal"** din Cluj, **„Republicii"** din București și **„1 Mai"** din Constanța, se dă lovitura de începere în Campionatele universitare europene de fotbal, la care sînt prezente 14 echipe de pe continentul nostru. Se prezintă la start și deținătoarea actuală a titlului, reprezentativa **U.R.S.S.**. Este principalul eveniment al agendei fotbalistice pentru această perioadă și el este întîmpinat cu interesul cuvenit.

Vom remarca eforturile pe care le-am înregistrat pe toate cele patru fronturi. Fiecare dintre cele patru orașe, gazde ale grupelor, vrea să fie la înălțime și sîntem convinși că tinerii sportivi studenți, oaspeți ai țării noastre în aceste zile, se vor simți bine în orașele care i-au așteptat cu multă plăcere și bucurie. Așa cum vă informam în reportajele dedicate Campionatelor europene universitare de fotbal, pretutindeni, fiecare delegație a fost luată sub patronaj de către un institut superior din localitate și de către una din marile întreprinderi ale orașului. Pentru București, acest onorat oficiu de gazde este îndeplinit de către Institutul Politehnic și **„Electromagnetica"**, pentru echipa **Belgiei; A.S.E.** și **Centrul poligrafic „Casa Scînteii"** pentru echipa **Franței; Institutul de construcții** și **C.I.L. Pipera** pentru echipa **Ungariei.** În cursul șederii lor în Capitală, sportivii celor trei delegații vor face vizite institutelor și întreprinderilor care îi patronează.

Sosirile, pe care le anunțam în ziarul nostru de ieri, s-au desfășurat conform programului. Toate echipele au efectuat a doua zi după venirea în orașul-reședință al grupei antrenamente intense. Stadionul Republicii, de pildă, a avut ca oaspeți ieri după-amiază echipele **Belgiei** și **Franței.** Astăzi se vor antrena pe același stadion fotbaliștii din echipa **Ungariei „Ne-am preocupat ca echipele pe care le găzduim să aibă și în cadrul pregătirilor cele mai bune condițiuni, astfel ca perioada de acomodare să se desfășoare rapid și fără nici o dificultate"** ne spunea **prof.**

Continuare în pag. a 3-a)

JUNIORUL GHEORGHE GHIPU, RECORDMAN LA 800 m (seniori) CU 1:47,7!

Luînd parte la un concurs internațional la Siena, în Italia, semifondistul bucureștean GHEORGHE GHIPU (Metalul), elev al antrenoarei Georgeta Dumitrescu, *a realizat un splendid succes încheind cursa de 800 m. în 1:47,7 — nou record republican de seniori și juniori I.* Autorul său are numai 19 ani și o carieră atletică de trei sezoane, timp în care a cîștigat titluri de campion național și balcanic la juniori și a marcat un impresionant salt de calitate. La recentele campionate ale seniorilor el s-a impus cu autoritate, cedînd titlul pe ultimii... centimetri. Cu acest prilej a realizat 1:48,6 record de juniori.

Ghipu a corectat, duminică, unul dintre cele mai vechi recorduri ale noastre (Zoltan Vamoș 1:48,2 în 1959) fiind învins de americanul Winzenried (1:46,9), dar întrecîndu-l pe campionul european, italianul Arese (1:48,0).

Alte rezultate ale atleților noștri: disc: 1. *Lia Manoliu* 56,80 m. (2. Novotna — Cehosovacia 51,60 m.), triplu: 2. *Șerban Ciochină* 14,68 m. (1. Santamaria — Spania 15,23 m.), 800 m.: 3. *Maria Lincă* 2:06,8 (1. Magda Kulcsar — Ungaria 2:04,3. 2. Brigite Pohland — R. D. G. 2:04,9).

VICTORIE ABSOLUTĂ ÎN „CUPA BALCANICĂ" LA TENIS

REPREZENTATIVA ROMÂNIEI ÎNVINGĂTOARE ȘI ÎN BALCANIADA MASCULINĂ

În meci decisiv: ROMÂNIA-GRECIA 2-1

Nerăbdarea care s-a instalat printre spectatorii dornici să afle, la fața locului, rezultatul meciului decisiv **România — Grecia,** întrerupt duminică seara la scorul de 1—1, s-a văzut — printre altele — și în numărul mare al celor dornici să fie prezenți la continuarea întîlnirii, ieri dimineață.

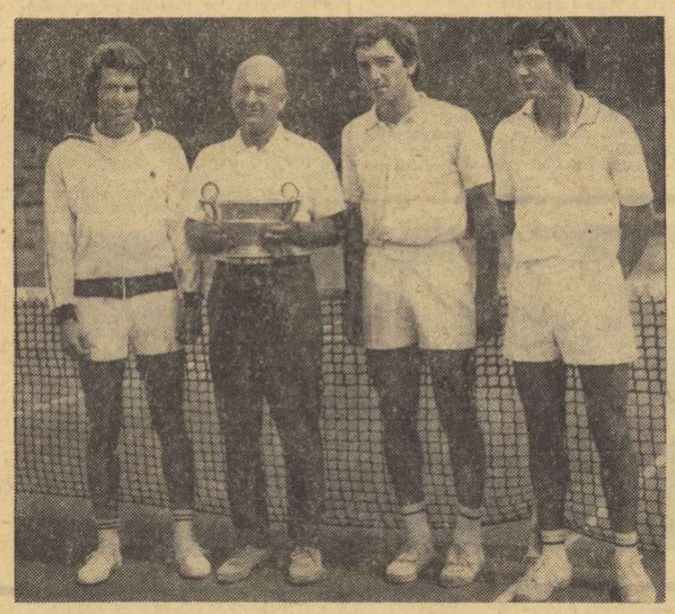

Antrenorul emerit Marin Bădin, *împreună cu jucătorii naționalei, pe care a condus-o la Balcaniadă:* Toma Ovici, Dumitru Hărădău și Viorel Marcu *(de la stînga la dreapta).* Foto: Theo MACARSCHI

La situația de 1—1 (la seturi) se afla și ultima partidă, cea de dublu, opunînd perechile **Marcu, Hărădău și Kalogeropoulos, Gavrilidis.** De la 5—2 în setul trei, pe serviciul lui Gavrilidis, cuplul a punctat decisiv, cu fiecare minge schimbată, astfel că tenismenii noștri și-au adjudecat ghemul și, totodată, setul: 6—2.

Ei au cîștigat, apoi, și primul ghem al celui de al patrulea set: 1—0, pentru ca în continuare tenismenii greci să egaleze: 1—1. Din această situație jucătorii noștri au avut permanent un ghem avans, dar ei au fost de fiecare dată egalați de adversari: 2—1, 2—2, 3—2, 3—3. Pe serviciul lui Hărădău, românii au mai cîștigat un ghem: 4—3, apoi au făcut un break și 5—3. A fost rîndul jucătorilor greci să-și adjudece ghemul pe serviciul românilor, scorul fiind acum de 5—4 în favoarea tenismenilor noștri. Ghemul în care serviciul a fost de partea tenismenilor greci a fost și ultimul: 0—15, 15—15, 15—30, 15—40 și ghem! Setul și meciul s-au terminat în favoarea românilor: 6—2, 3—6, 6—2, 6—4.

O contribuție importantă în cîștigarea meciului de dublu cu echi-

Ion GAVRILESCU

(Continuare în pag. a 4-a)

GIMNASTICA NOASTRĂ LA ORA BILANȚULUI OLIMPIC

• Au fost alcătuite loturile restrînse pentru München • Progrese ce pot fi valorificate în pregătirea viitoare • Mai multă atenție programului impus

Cu 40 de zile înaintea startului olimpic, virfurile gimnasticii noastre s-au reunit la Brașov, în cea mai importantă competiție a calendarului intern — campionatele maeștrilor. Un excelent prilej pentru cei mai buni gimnaști ai țării de a face bilanțul muncii și activității desfășurate în ultimul an, de a urmări, într-o confruntare amplă, nivelul pregătirii tehnice, posibilitățile de a aborda cu succes marea performanță. Privite prin prisma pregătirii, cele trei zile de gimnastică de la Brașov au avut o semnificație deosebită pentru componenții loturilor olimpice, care au susținut acum examenul decisiv al selecției pentru alcătuirea și definitivarea echipelor reprezentative pe care le vom alinia la München.

Constantin MACOVEI

(Continuare în pag. a 2-a)

După desfășurarea finalei campionatului național al maeștrilor, federația de specialitate a stabilit loturile olimpice restrînse care continuă în comun pregătirea pentru Olimpiadă. **feminin: Anca Grigoraș, Elena Ceampelea, Paula Ioan, Alina Goreac, Marcela Păunescu, Mariana Gheciov, Iuliana Simonfi, Elisabeta Turcu și Ștefania Bacoș; masculin: Dan Grecu, Constantin Petrescu, Gheorghe Păunescu, Mircea Gheorghiu, Nicolae Oprescu, Petre Mihaiuc, Mihai Borș Vasile Coșariu.**

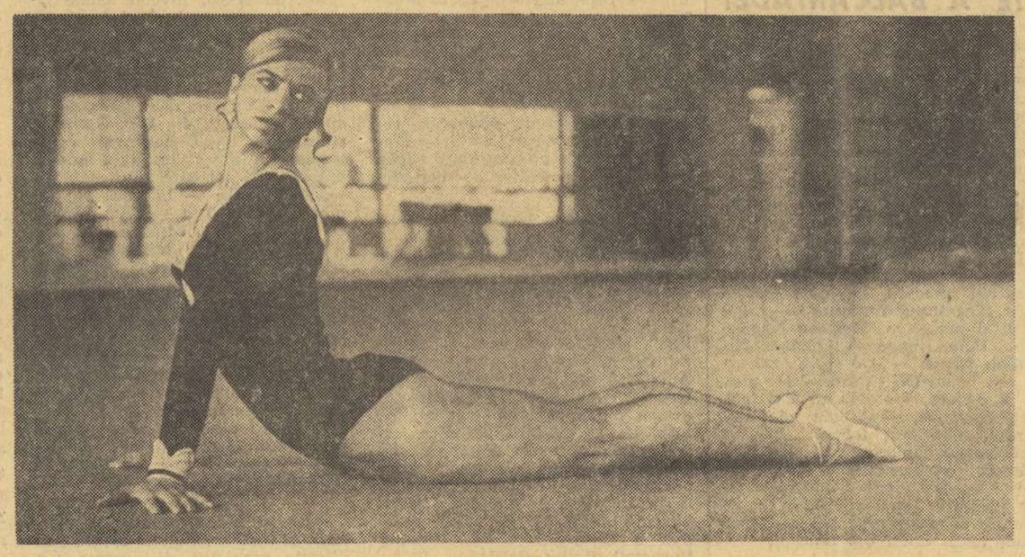

Evoluează la sol, Elena Ceampelea

VINERI ȘI DUMINICĂ **A V-a EDIȚIE**

A CAMPIONATULUI BALCANIC DE CICLISM

Vineri și duminică se desfășoară — la București și Brașov — întrecerile celei de a V-a ediții a Campionatului Balcanic de ciclism fond. Își vor disputa cele două titluri reprezentativele naționale ale **Bulgariei, Greciei, Iugoslaviei, Turciei** și **României.**

Programul competiției este următorul:

Vineri — de la ora 17 — proba de 100 km. contratimp pe echipe; întrecerea se desfășoară pe autostrada București-Pitești, între bornele kilometrice 15 și 40, formațiile urmînd să parcurgă traseul de două ori (dus-întors); startul se dă din 4 în 4 minute;

Simbătă — de la ora 17 — Conferința Balcanică a reprezentanților federațiilor naționale de ciclism; conferința are loc la Poiana Brașov și va stabili locul de desfășurare a viitoarei ediții, precum și măsuri care să ducă la continua dezvoltare a sportului cu pedale în această zonă;

Duminică — de la ora 9,15 — proba individuală cu start în bloc; competiția se dispută pe ruta Brașov (km. 119) — Bran — Rucăr — Bran — Brașov — Poiana Brașov, 125 km.; fiecare națiune se prezintă la start cu cîte 10 rutieri.

Echipa României pentru proba de 100 km. este alcătuită — așa cum am fost informați de F.R. Ciclism — din **Vasile Teodor, Ion Cosma, Constantin Grigore** și **Teodor Puterity.** Pentru celelalte șase locuri din proba de start în bloc candidează **Nicolae David, Francisc Gera, Ștefan Szekely, Mihai Hrisoveni, Nicolae Gavrilă, Vasile Selejan, Constantin Ciocan** și **Nicolae Andronache.** Credem că Biroul F.R.C. nu-i va da aviz de participare lui N. Gavrilă, care a abandonat nejustificat în „Cupa Olimpia".

LA CELE MAI ÎNALTE COTE ALE ENTUZIASMULUI

(Urmare din pag. 1)

Tabloul general al angajamentelor reşiţene este impresionant. La înfăptuirea lui şi-au adus contribuţia, într-o superbă operă de creaţie colectivă, muncitorii, inginerii, tehnicienii, în rîndul cărora activează cu succes — admiraţi şi stimaţi — sportivii fruntaşi ai judeţului şi ai oraşului. Aportul lor la succesul de ansamblu a fost de necontestat.

BUHUŞI. Colectivul Fabricii de postav, întreprindere care a cîştigat de cinci ori consecutiv steagul de fruntaşă pe ramură în cadrul Ministerului Industriei Uşoare, a lansat chemarea: **CALITATEA PRODUCŢIEI — O PROBLEMĂ DE DEMNITATE MUNCITOREASCĂ ŞI PATRIOTISM.**

Textiliştii buhuşeni, angajaţi cu toate forţele în marea întrecere socialistă, şi-au propus, printre altele:

- **Să obţină, peste plan, 25 milioane lei la producţia globală;**
- **35 milioane lei la producţia marfă;**
- **30 000 metri pătraţi ţesături şi 40 de tone de fire;**
- **Să sporească productivitatea muncii cu 300 lei pe salariat.**

Printre cei care au răspuns cu tot entuziasmul acestei chemări, s-au aflat sportivii şi sportivele fabricii, membrii echipelor de handbal, fotbal, box, fruntaşe în competiţiile judeţene şi naţionale.

În acelaşi context, tineretul oraşului participă la numeroase acţiuni de muncă patriotică pentru amenajarea de noi terenuri simple şi locuri de agrement, menite să îmbogăţească zestrea sportivă a Buhuşilor.

SIBIU. Biroul Consiliului judeţean pentru educaţie fizică şi sport, în colaborare cu alte organe şi organizaţii cu atribuţii în acest domeniu, înfăptuieşte un vast program de acţiuni, dedicat Conferinţei Naţionale a partidului şi celei de a XXV-a aniversări a Republicii.

La principalele baze sportive ale oraşului au fost expuse afişe şi panouri care popularizează succesele obţinute pe plan judeţean în dezvoltarea mişcării de educaţie fizică şi sport.

A fost intensificată munca politico-educativă cu masele de sportivi, pentru angrenarea lor în procesul producţiei, munca fiind mijlocul principal de făurire a unor caractere umane superioare, capabile să facă faţă exigenţelor mereu crescînde ale societăţii socialiste multilateral dezvoltate.

S-au luat măsuri în vederea îmbunătăţirii bazei materiale a sportului judeţean, premisă pentru realizarea obiectivelor ce revin judeţului în cadrul planului de dezvoltare a mişcării sportive pe perioada anilor 1971—1975.

BUCUREŞTI. La puternicul avînt constructiv de care dă dovadă întregul nostru popor, subscriu cu tot entuziasmul lor şi tinerii sportivi ai Capitalei. Răspunzînd chemării patriotice a studenţilor şi elevilor ieşeni, sub însufleţitoarea lozincă „VACANŢA ÎN SALOPETĂ", şcolarii bucureşteni, mobilizaţi de comitetele de sectoare ale U.T.C. şi de consiliile de secţoare pentru educaţie fizică şi sport, s-au angajat într-o amplă acţiune de muncă, pe şantierele unde se profilează, din ce în ce mai concret, viitoarele baze sportive.

Însoţiţi de preşedintele C.E.F.S. al sectorului 6, Marin Caramurliu, am vizitat şantierul tineretului de la Ghencea. În imediata apropiere a stadionului Steaua a prins contur viitorul Complex sportiv Ghencea al platformei industriale a Sectorului 6. Aici muncesc cu mult entuziasm, în aceste zile de iulie, elevii liceului „Gheorghe Lazăr". Cîte 150 de elevi şi eleve, pe serii de cîte 15 zile, nu-şi precupeţesc eforturile la realizarea cu succes a viitoarei baze sportive. Vor fi amenajate 2 terenuri de fotbal (dintre care unul gazonat, iar celălalt cu zgură), o pistă de atletism, precum şi terenuri de handbal, baschet, volei şi tenis. Grupurile sanitare, vestiarele şi celelalte anexe vor face din acest complex sportiv un punct de atracţie deosebit pentru toţi iubitorii exerciţiului fizic şi sportului din acest sector al Capitalei.

Dar nu numai acest şantier se află în atenţia gospodarilor sectorului 6. La Stadionul „Electromagnetica", tot elevii de la „Lazăr" lucrează de zor la reamenajarea pistei de atletism, a terenurilor de volei şi handbal, a instalaţiilor aferente. Sub conducerea cadrelor didactice, „lăzăriştii" au efectuat, pînă acum numeroase ore de muncă, dar au planificate în continuare altele, pînă la încheierea lucrărilor. În sectorul 2, toate forţele sînt

IN CINSTEA CONFERINŢEI NAŢIONALE A PARTIDULUI ŞI A CELEI DE-A 25-A ANIVERSĂRI A REPUBLICII

îndreptate spre şantierul Complexului sportiv „Colentina". Cîte 120 de elevi pe zi din şcolile generale şi liceele sectorului răspund „prezent", în fiecare dimineaţă. Două terenuri de fotbal (unul cu gazon, altul cu zgură), două de handbal, unul de baschet, trei de volei şi două de tenis vor sta cît de curînd la dispoziţia amatorilor de sport din sectorul 2. Încercînd să aflăm ce şcoli s-au evidenţiat în această acţiune, preşedintele C.E.F.S. al sectorului 2, **Mihai Anghel**, a amintit de şcolile generale 23 şi 32, precum şi de Liceul 37, ai căror elevi şi dascăli au muncit şi muncesc cot la cot pentru a cinsti astfel apropiata Conferinţă Naţională a partidului.

baschet

LICEUL 35 BUCUREŞTI A CÎŞTIGAT CRITERIUL NAŢIONAL AL JUNIORILOR II

Timp de cinci zile, între 11—15 iulie, Braşovul a fost gazda finalei Criteriului Naţional al juniorilor II (născuţi în 1955 sau mai tineri). Au participat cele mai bune opt formaţii din ţară, care au fost împărţite în două serii. După jocuri pasionante şi scoruri strînse, s-au stabilit echipele ce urmau să-şi dispute locurile în turneul final. Clasamentul în cele două serii a fost următorul: seria I: 1. Lic. 35 Buc.; 2. Dinamo Buc.; 3. Şc. sp. Tg. Mureş; 4. Comerţul Tîrgovişte; seria a II-a: 1. Şc. sp. Satu Mare; 2. Şc. sp. Mediaş; 3. Şc. sp. Timişoara; 4. Şc. sp. Constanţa.

Din fiecare serie primele două echipe şi-au disputat locurile I—IV, iar următoarele locurile V—VIII. Majoritatea meciurilor din acest turneu final au fost echilibrate, de un bun nivel tehnic, cu multe aruncări reuşite de la semidistanţă şi distanţă, însă cu o minimă preocupare pentru apărare, iar puţine echipe au folosit presingul. Totuşi, am remarcat cîteva elemente talentate: Sever Osacenco, Cristian Fluturaş, Aurel Chioreanu (Lic. 35 Buc.), Ioan Uglai, Aurel Turtureanu (Satu Mare), Adrian Mihalache (Mediaş), Constantin Voicu (Dinamo Buc.), Radu Lugojanu (Timişoara), Victor Lumezeanu (Constanţa), Viorel Virtic (Tg. Mureş). De asemenea, am evidenţiat jocul şi disciplina echipei din Tîrgovişte, o plăcută surpriză, pentru care antrenorul Z. Grigorescu a primit din partea federaţiei o menţiune specială.

Iată clasamentul final: 1. LIC. 35 BUC.; 2. Şc. sp. Satu Mare; 3. Şc. sp. Mediaş; 4. Dinamo Buc.; 5. Şc. sp. Timişoara; 6. Şc. sp. Constanţa; 7. Comerţul Tîrgovişte; 8. Şc. sp. Tg. Mureş.

prof. STELIAN PALICI

Candidaţii olimpici au cuvîntul

GHEORGHE ZAMFIRESCU (polo)

„Funcţia de căpitan al echipei naţionale îmi creează obligaţii multiple. Trebuie să fiu întotdeauna un exemplu în pregătire şi comportare pentru toţi ceilalţi coechipieri, iar în timpul jocurilor un veritabil catalizator al eforturilor întregii echipe. M-am străduit, şi încerc în continuare să fiu cît mai exigent cu mine însumi pentru a răspunde cu cinste acestor sarcini. Este drept, poate uneori am greşit, poate că la unele turnee (chiar şi în cel recent, de la Budapesta) nu am dat tot ce aşteptau antrenorii de la mine. În mod cert însă, la turneul olimpic, voi face tot ce îmi stă în puteri pentru ca echipa noastră să se claseze cît mai bine.

Ne-am pregătit cu o mare ambiţie în tot acest sezon. Fiecare dintre noi am depus eforturi, mai mari sau mai mici, pentru ca în lot să nu se creeze nici un fel de fisură. Actuala pregătire fizică o consider mulţumitoare. Trebuie să lucrăm însă mai mult pentru pregătirea situaţiilor fixe (superioritate sau inferioritate numerică), pentru trasul la poartă. Va trebui ca portarii să se concentreze în permanenţă şi să ne ajute în mod eficient. De asemenea, cred că mai tinerii mei coechipieri ar trebui să dea tot timpul dovadă de maximă seriozitate şi să lucreze cu toate forţele.

Orice pronostic în vederea J.O. este, în acest moment, hazardat. Fiecare în sinea sa visează la o medalie, dar acest lucru, din păcate, nu va depinde numai de noi, la München. Nu doresc decît să trecem cu bine de grupele preliminare, a căror tragere la sorţi o aştept cu mare emoţie. Dacă vom intra în turneul final fără nici o înfrîngere cred în posibilitatea obţinerii unei performanţe pe care nu a mai atins-o nici o altă echipă de polo românească la Olimpiadă".

S-a născut în Bucureşti la 21 septembrie 1945. Are 1,84 m. şi 81 kg. A început să joace polo la vîrsta de 12 ani în echipa Şcolii sportive nr. 1 pregătită de prof. Vladimir Agarici. A mai jucat în formaţia Clubului sportiv Şcolar Bucureşti, iar din 1964 face parte din echipa Dinamo cu care a cucerit de 8 ori titlul de campion naţional. Actualmente este student în anul III la I.E.F.S. A jucat 134 de meciuri sub culorile primei reprezentative a ţării în care a înscris 110 goluri. A participat la două campionate europene (Utrecht — 1966 şi Barcelona — 1970) unde echipa României s-a clasat, de fiecare dată, pe locul VI. A făcut parte din formaţia ţării învingătoare la Balcaniadele de la Izmir (1969) şi Bucureşti (1971). A jucat împreună cu echipa Dinamo Bucureşti în finala „C.C.E." din ianuarie 1968. Este golgeterul actualei echipe naţionale şi unul din jucătorii ei de bază.

POLO-ul ROMÂNESC — puncte de vedere

POATE TRĂI DOAR PRIN ECHIPA NAŢIONALĂ?...

Ne aflăm într-o perioadă în care polo-ul românesc bate puternic la porţile consacrării pe plan mondial. După cum se ştie, echipa naţională şi-a cucerit cu brio dreptul de participare la J.O. unde va încerca din nou să se claseze printre fruntaşe.

Dacă poziţia superioară a formaţiei reprezentative în ierarhia valorilor mondiale ar reflecta un salt calitativ evident pe care acest sport l-a înregistrat pe plan intern în ultima vreme, totul ar fi normal. Din păcate însă valoarea echipei naţionale este asigurată doar de eforturile lăudabile ale celor două cluburi bucureştene, Dinamo, în primul rînd, şi apoi Rapid.

Deşi baza materială de care dispun la această oră secţiile de polo din ţară (şi acestea nu prea numeroase la număr) este superioară celei din anii trecuţi — au apărut noi bazine acoperite la Timişoara, Cluj, Ploieşti, Bucureşti — şi procesul de pregătire al sportivilor poate fi acum prelungit pe toată durata anului, baza de selecţie pentru loturile reprezentative continuă să fie extrem de redusă. Aceasta este o consecinţă directă a imensului decalaj care desparte echipele Dinamo şi Rapid de restul formaţiilor ce activează în prima divizie. Ne-o confirmă în primul rînd faptul că în actualul lot olimpic se află 12 poloişti bucureşteni şi unul singur de la Voinţa Cluj, iar marea majoritate a componenţilor selecţionatelor de juniori şi tineret fac parte tot din echipele din Capitală.

În mai multe oraşe din ţară printre care Timişoara, Tg. Mureş, Oradea, Cluj, care au avut o frumoasă tradiţie în trecut privind practicarea la un nivel înalt a polo-ului, au rămas echipe care evoluează modest, mulţumindu-se doar cu evitarea retrogradării. Şi aceasta în ciuda faptului că în aceste centre există o serie de antrenori cu mare experienţă ca *A. Ardeleanu, A. Sarcadi, B. Iordaki* (Cluj), *V. Daroczi, F. Simon* (Tg. Mureş), *N. Rujinschi, E. Sonenwirth* (Oradea) sau *A. Stănescu* (Timişoara).

Pentru creşterea unor tineri jucători de valoare, care să poată corespunde exigenţelor actuale ale selecţionerilor este nevoie în primul rînd de o foarte bună selecţie în rîndul micilor înotători şi apoi de o pregătire foarte atentă, ce necesită multă răbdare, de aproximativ 4—5 ani. Totodată este recomandabil ca aceşti tineri poloişti, după 2—3 ani de instruire, să fie angrenaţi în cît mai multe competiţii pe plan local. Toţi aceşti factori determinanţi în dezvoltarea necontenită a rezervorului de cadre sînt însă ignoraţi, nu numai în centrele amintite mai sus, dar chiar şi în unele secţii din Capitală (şcolile sportive). Situaţia este cunoscută de mai mulţi ani, dar din păcate cluburile şi asociaţiile sportive respective se complac în acest dolce farniente şi nu iau măsuri concrete pentru remedierea lipsurilor evidente.

Şansa, dacă vrem s-o numim aşa, este că în momentul de faţă mai avem 12—13 jucători de valoare din care putem alcătui o echipă naţională capabilă să ne reprezinte cu cinste în marile confruntări mondiale. În spatele ei însă nu se află prea mare lucru. Cum ne vom prezenta la următoarea ediţie a J.O.? Iată o problemă care ne interesează la fel de mult şi a cărui rezolvare depinde de efortul conjugat al tuturor centrelor de polo din ţară. Iată de ce credem că a sosit timpul pentru ca în primul rînd conducerile cluburilor şi asociaţiilor respective, şi apoi consiliile judeţene pentru educaţie fizică şi sport respective să treacă la acţiuni concrete de îndrumare şi control, să dovedească totală intransigenţă faţă de lipsuri şi comoditătăţi. La acestea va trebui să se adauge o mai judicioasă îndrumare şi un control permanent din partea F.R.N., datoare să urmărească dezvoltarea în egală măsură a polo-ului în toate centrele unde practicarea acestui joc este posibilă tot anul. Doar în acest fel vom încerca să micşorăm decalajul mare dintre cele două echipe bucureştene fruntaşe. Dinamo şi Rapid, şi restul echipelor din ţară, asigurînd loturilor reprezentative un cîmp de selecţie larg şi puternic.

prof. CORNEL MĂRCULESCU
antrenor federal

gimnastică

LA ORA BILANŢULUI OLIMPIC

(Urmare din pag. 1)

O primă concluzie care se impune la sfîrşitul competiţiei este aceea a nivelului ridicat la care s-a desfăşurat această finală, ceea ce trebuie să constituie un motiv de satisfacţie atît pentru gimnaşti cît şi pentru antrenori, un stimulent pentru abordarea cu şi mai mare exigenţă a pregătirii viitoare, evidenţiind posibilitatea de afirmare şi mai convingătoare a gimnasticii noastre în arena internaţională. Într-adevăr, am asistat la una dintre cele mai disputate şi valoroase finale de campionat, cu multe reuşite individuale sau cu rezultate remarcabile la aparate, cu mai puţine ratări decît altădată, cu o mobilizare impresionantă pentru prezentarea cît mai corectă a exerciţiilor, cu o ţinută de concurs mult îmbunătăţită, cu elemente de mare dificultate de clasă mondială.

După opinia noastră, succesul **Ancăi Grigoraş** la individual compus feminin relevă, între altele, faptul că, pe lîngă **Elena Ceampelea** — a cărei reputaţie internaţională este de acum bine cunoscută — avem astăzi în echipa reprezentativă o altă gimnastă completă, capabilă să „ducă" un concurs de la un capăt la altul la un înalt nivel, cu execuţii excepţionale la unele aparate. De asemenea, evoluţia **Paulei Ioan** şi **Alinei Goreac**, aflate şi ele mult timp în lupta pentru titlul de campioană absolută, este în măsură să satisfacă exigenţele selecţionerilor şi antrenorilor, care dispun în prezent cert — după cum se vede — de patru din cele şase componente ale viitoarei echipe olimpice. Pentru celelalte locuri lupta se duce încă şi nu va fi de loc uşor de-ales. **Marcela Păunescu**, cu un exerciţiu de mare valoare la bîrnă şi cu o execuţie expresivă la sol, **Mariana Gheciov**, excelentă mai ales la paralele, **Elisabeta Turcu**, o bună concurentă (care a ratat însă de două ori la paralele), **Iuliana Simonfi**, în remarcabil progres cu fiecare nouă apariţie publică, **Ştefania Bacoş** — iată sportivele care mai aspiră la această oră la selecţia în echipa României.

În ce-i priveşte pe băieţi, situaţia este, într-un sens, mai simplă. Dispunem de un număr mai mic de maeştri, comparativ cu fetele, selecţia fiind, deci, mai uşor de făcut. **Dan Grecu, Constantin Petrescu, Gheorghe Păunescu, Mircea Gheorghiu, Nicolae Oprescu** şi **Petre Mihaluc** şi-au anunţat o prezenţă convingătoare în echipa reprezentativă, dovedind că-şi pot onora angajamentul de a lupta pentru locul al VI-lea în ierarhia olimpică. Deşi a concurat numai cu împusele, **Vasile Coşariu** a arătat că a lucrat mult în ultimul timp, iar **Mihai Borş** a reţinut atenţia specialiştilor îndeosebi prin seriozitatea cu care priveşte pregătirea, prin progresul constant pe care l-a înregistrat la unele aparate.

Finala ne-a relevat, însă, şi aspecte negative, asupra cărora loturile olimpice pot şi trebuie să insiste în aceste zile de pregătire intensă. Vom menţiona, în primul rînd, faptul că există o diferenţă vizibilă între modul de execuţie a programului impus şi a celui liber ales, în dezavantajul exerciţiilor obligatorii. Or, se ştie, rezultatul final al unei competiţii de anvergură mondială şi olimpică este decis în proporţie de 75 la sută de executarea exerciţiilor impuse. La acest capitol, atît componenţii lotului masculin cît şi gimnastele „olimpice" au dovedit deficienţe, mai mari sau mai mici (unele uşor remediabile), care vor trebui în cea mai mare măsură eliminate în perioada care a mai rămas pînă la J. O.

Săriturile fetelor, de pildă, sînt în general destul de slabe şi este de presupus că se vor pierde preţioase zecimi de punct dacă nivelul de execuţie la Jocurile Olimpice va fi cel de la finala campionatului. Trebuie corectată atît săritura ca atare cît şi finalul ei, aterizările continuînd să rămînă încă o problemă nerezolvată, deşi e cunoscută de mulţi ani. Coborîrile la paralele inegale sînt joase, iar acrobatica la sol, de asemenea, sub nivelul compoziţiei. Atît la sol cît şi la bîrnă ritmul de execuţie nu este corespunzător la toate gimnastele, iar acompaniamentul muzical trebuie încă mult lucrat pentru realizarea sincronizării mişcării cu muzica. La masculin, e necesar să se insiste în următoarele antrenamente pentru corectarea aterizărilor, defectuoase la unele aparate, pentru cîştigarea unui plus de siguranţă în mişcare, pentru mai multă constanţă în execuţii integrale la înalt nivel, iar coborîrea la bară şi acrobatica la sol — „înălţate" considerabil.

Stă în puterea gimnaştilor şi antrenorilor noştri să-şi mobilizeze toate energiile, întreaga putere de muncă pentru ca timpul care a mai rămas pînă la Jocurile Olimpice să fie folosit în mod judicios, cu maximă eficienţă, astfel ca la München gimnastica noastră să înregistreze rezultatele scontate.

ciclism

TÎNĂRA GENERAŢIE DE RUTIERI N-A CONVINS

Vineri, sîmbătă şi duminică am asistat la desfăşurarea uneia dintre **puţinele** întreceri de fond care animă sezonul competiţional al sportului nostru cu pedale. **„Cupa Olimpia"** a reunit — cu mici, foarte mici excepţii — tot ce re ciclismul românesc mai bun, la ora actuală, şi — în plus — o redutabilă formaţie din Bulgaria.

Am urmărit — pe trei planuri — comportarea fruntaşilor şi a tinerilor din noul val. Blocaţi în prima etapă de propria lor neatenţie, reprezentanţii cei mai autorizaţi ai plutonului de frunte (**Vasile Teodor, Constantin Grigore, Ion Cosma** ş.a.) n-au mai putut conta în lupta pentru primele locuri. Cu toate acestea, am remarcat în ultimele două zile de concurs forţa redutabilă şi remarcabila inteligenţă a liderului sportului nostru cu pedale, **Vasile Teodor.** Deşi, practic, el nu mai avea nici o şansă să cucerească primul loc în „Cupa Olimpia", şi-a adus permanent contribuţia la dinamizarea etapelor, a contribuit efectiv la ridicarea mediei orare. Este un merit evident al acestui bun sportiv. Nu acelaşi lucru îl putem spune însă şi despre ceilalţi fruntaşi. Mulţi dintre ei au socotit concursul drept o formalitate pe care trebuie s-o îndeplinească. Concurînd fără tragere de inimă, neaducîndu-şi contribuţia la realizarea fazelor de atac, ei n-au dat un bun exemplu celor din generaţia tînără.

Fără discuţie, noul val din ciclismul românesc este reprezentat de un pluton numeros. Ceea ce nu este însă în conformitate cu cursul firesc de dezvoltare a unei generaţii de tineri rutieri se referă la mentalitatea lor faţă de modul cum trebuie obţinut progresul. Tinerii rutieri, chiar şi cei mai valoroşi dintre ei, nu consimt să muncească suficient nici la antrenamente şi nici în concursuri. Or, pregătirea, implicit şi valoarea, se obţin printr-o continuă activitate de pregătire, prin mărirea cantităţii şi calităţii antrenamentului, prin convingerea fermă că toate întrecerile trebuie folosite pentru verificarea stadiului atins. Tinerii noştri alergători se mulţumesc cu prea puţin. Dacă reuşesc să se numere printre cei din primul pluton, ei socotesc că au făcut prea mult, stau şi aşteaptă apoi să vadă cum vor evolua lucrurile şi de puţine ori se încumetă să ia pe cont propriu vreo acţiune sau să contribuie la reuşita celor iniţiate de colegii de alergare. Toată lumea mizează pe sprintul final. Din această cauză, cei mai mulţi dintre rutieri sosesc la capătul etapelor cu serioase rezerve, nu ştiu să se descurce în cursele cu adversari puternici, nu rezistă la medii orare ridicate, într-un cuvînt nu progresează pe măsura talentului lor. O altă caracteristică este aceea că — spre deosebire de generaţiile mai vechi — actualii rutieri cedează prea repede în disputa cu dificultăţile. Dacă au rămas din primul pluton (aceasta înseamnă că ar trebui să muncească serios pentru a-l reprinde), dacă traseul este prea greu sau vremea neprielnică, în sfîrşit, dacă nu există şansa unui clasament, bun, mulţi dintre noii rutieri abandonează fără nici o ezitare. Şi li se pare firesc să procedeze aşa... În aceste condiţii e greu de presupus că vor putea ajunge la nivelul cerut de competiţii ca „Turul Franţei" pentru amatori sau „Cursa Păcii".

În confruntarea dintre consacraţi şi tineret a cîştigat, de această dată, e drept, noua generaţie. **Ştefan Ene**, ciclist dotat, s-a clasat pe primul loc, alături de el fiind — pe locurile 3, 4, 5, 7 şi 8 — alţi alergători tineri. Aşadar, în primele 10 locuri ale clasamentului final au fost 6 rutieri tineri. Faptul este meritoriu, dar el nu spune mare lucru dacă ţinem seama de faptul că în pluton, acolo unde se verifică valoarea intrinsecă a fiecărui alergător, n-au dat dovadă de energie, de dorinţa de a contribui la detaşarea grupului fruntaş de urmăritori, de a fragmenta — cu eforturi proprii — plutonul evadaţilor. I-am urmărit cu foarte mare atenţie pe aceşti tineri. Cei mai mulţi dintre ei „tremurau" de frică, se ţineau cu... dinţii de pluton să nu-l scape, priveau cu disperare spre bornele kilometrice pentru a vedea cît a mai rămas din calvar. Cîte un sprint lung al lui Vasile Teodor îi întindea serios, obligîndu-i să ruleze sute de metri cu capul în ghidon pentru a reveni la adăpostul plutonului. Este greu în aceste condiţii să afirmi că victoria a fost de partea noului val. Mai ales că şi cei buni, tinerii capabili de acţiuni energice, au stat cuminţi, au aşteptat fără nici un gest de revoltă sprintul final, cel care conferă bonificaţii de timp salvatoare.

Evident, antrenorii sînt cei care trebuie să intervină pentru a schimba mentalitatea tinerilor rutieri. Este greu, însă, atîta timp cît şi ei sînt subjugaţi de furibunda goană după rezultate imediate. Totuşi, cineva trebuie să intervină. Poate că federaţia de resort, antrenorul federal, poate că propria conştiinţă a antrenorilor trebuie să-şi spună cuvîntul. Aşteptăm.

Hristache NAUM

atletism

Izmir 1972 — JUNIORII ROMÂNI LA A III-a EDIŢIE A BALCANIADEI

Juniorii români se află acum în preajma tradiţionalei întîlniri care reuneşte în jurul sectoarelor de sărituri şi aruncări, pe pista de alergare, cei mai talentaţi reprezentanţi ai tinerei generaţii de atleţi din ţările balcanice. În acest an, gazda Jocurilor Balcanice — atît la juniori, cît şi la seniori — va fi importantul port de la Marea Egee, oraşul turc Izmir. Sîmbătă 22 şi duminică 23 iulie, în nocturnă, la lumina reflectoarelor (în cursul după amiezii, căldura toridă a acestei luni ar împieta asupra randamentului concurenţilor) cei mai buni juniori din **Bulgaria, Grecia, Iugoslavia, România** şi **Turcia** se vor întrece pe stadionul atletic din Izmir.

Cele două selecţionate de juniori ale României — fete şi băieţi — pleacă în Turcia, la cea de a treia ediţie a Jocurilor Balcanice, cu justificate aspiraţii de a-şi asuma la Izmir un rol de prim ordin. Şi acestea se bazează nu atît pe continuarea tradiţiei (juniorii români au dominat precedentele confruntări balcanice) cît, mai ales, pe rezultatele obţinute în acest an olimpic şi care-i recomandă pe unii dintre ei printre primii juniori europeni, avînd deci şanse serioase la dobîndirea titlurilor balcanice. 1972 a debutat în confruntările internaţionale ale juniorilor tot cu întrecerile balcanice, de cros, acestea constituind pentru tinerii noştri, aşa cum s-a văzut ulterior, un debut de bun augur. Victoriile obţinute în primăvară la Atena au fost urmate, apoi, de cele realizate tot în capitala Greciei în compania reprezentativei eline de juniori şi de rezultatele de bună valoare înregistrate recent la campionatele naţionale de juniori şi seniori. Şi chiar dobîndirea titlurilor de campion la seniori de către unii juniori — **Adriana Surdu** (Lic. 2 Iaşi) la 100 m (12,0 s), **Liliana Leau** (L.C.E.A. Cîmpulung Muscel) la 400 m (54,9 s), **C. Anton** (C.S.S. Buc.) la prăjină (4,80 m), **M. Iordan** (Dinamo), la greutate (16,56 m), ştafeta L.C.E.A. Cîmpulung Muscel la 4 × 400 m (3:47,5) — au părut unora surprinzătoare, este cert că „noul val" nu intenţionează să preia doar ştafeta de la cei mai în vîrstă, ci încearcă să ridice ştacheta performanţelor naţionale. **Gheorghe Ghipu, Liliana Leau, Eleonora Monoranu, Roxana Vulescu, Eva Zörgö, Radu Gavrilaş, Nicolae Onescu,** au fost constanţi în această încercare, în timp ce **Gheorghe Megelea,** de exemplu, constituie o apariţie de „ultimă oră". Şi lista performerilor juniori ar mai putea continua, dar nu un bilanţ tranzitoriu interesează acum, ci valoarea intrinsecă a atletului, aptă să-l plaseze — prin efort conştient şi talent subordonat ţelului performanţei — într-o prestigioasă ierarhie internaţională la vîrsta deplinei afirmări. „Cazul" suliţaşului orădean Liviu David, recordman al probei înaintea lui Megelea, ni se pare ilustrativ în acest sens. Clasat pe locul IV la campionatele de juniori, cu un rezultat mult prea modest, el nu a fost inclus în echipa reprezentativă, ca după o săptămînă să încheie întrecerea seniorilor în poziţia a treia, asigurîndu-şi cu 69,60 m un loc în prima reprezentativă. Dar nu locul trebuie să intereseze, ci performanţa şi aceasta (ca şi nivelul probei de suliţă în ţara noastră...) este net inferioară standardului valoric internaţional.

Dintre învingătorii ediţiei precedente a Jocurilor Balcanice, desfăşurată la Atena, vor mai fi prezenţi la Izmir tripla campioană **Eleonora Monoranu** (100, 200 şi 400 m), dublul campion **Radu Gavrilaş** (110 m.g. şi decatlon), **Eva Zörgö** (suliţă), **Cornel Anton** (prăjină). Lor li se vor alătura reprezentanţii unei noi promoţii, din care patru fete (**Coculeana Bucătaru** — 100 m.g. şi pentatlon, **Mariana Nan** — disc, **Doina Spinu** — lungime, **Niculina Lungu** — 400 şi 4×400 m) şi doi băieţi (**N. Crişan** — 110 m.g. şi **V. Miloiu** — 4×400 m) sînt încă juniori II. Şi, după cum ne-a declarat antrenorul federal pentru problemele juniorilor, **Nicolae Mărăşescu,** reprezentativele României au şi la această ediţie multe puncte de sprijin în întrecerile de la Izmir, menite să desemneze pe cei mai buni tineri atleţi din Balcani.

Paul SLĂVEŞCU

caiac-canoe

ÎN LUMEA PERFORMERILOR... DE MÎINE!

• Regata Snagov — o excelentă verificare valorică a juniorilor • Numeroase centre din ţară sînt reprezentate în echipa naţională, dar de ce lipseşte Timişoara? • La cluburi a început să se muncească cu mai multă pasiune • Au fost aşteptaţi şi alţi antrenori...

Este, se ştie, vara fierbinte a pregătirilor olimpice...

Din cînd în cînd — în acest an, destul de frecvent — pista Snagovului este lăsată, însă, schimbului de mîine, juniorilor. Inutil, desigur, să mai subliniem că o asemenea preocupare este mai mult decît lăudabilă, că factorii de resort fac bine că se gîndesc mai departe decît starturile de la München.

Sîmbătă şi duminică, 80 de juniori din ROMÂNIA, R.D. GERMANĂ, POLONIA şi UNGARIA au fost „stăpînii" Snagovului. Nu vom reveni asupra rezultatelor — după cum este conoscut, favorabile reprezentanţilor noştri — propunîndu-ne, de data aceasta, doar cîteva consideraţii generale, de perspectivă.

Cu toate că a început cu cîteva surprize mai puţin plăcute, regata internaţională de caiac-canoe a juniorilor ne-a oferit, din nou, prilejul să constatăm că avem o garnitură tînără de certă valoare (ne-o spune nu numai lista învingătorilor...), alcătuită din sportivi reprezentînd numeroase centre din ţară. Apreciind munca şi rezultatele antrenorilor de lot — **Victor Alexandrescu** şi **Igor Lipalit** — se cuvine, totodată, să elogiem pasiunea şi priceperea cu care muncesc de mai multă vreme tehnicienii care pregătesc secţiile de juniori de la **Delta şi Pescarul Tulcea, C.N.U., Steaua, Voinţa Arad, Şcoala sportivă 2 Bucureşti, C.S.S., Olimpia Bucureşti, Portul Brăila.**

În cele două zile de întreceri ne-am dat seama că a început să dispară... îngăduinţa faţă de evoluţiile juniorilor. Pretenţiile au crescut, se are în vedere posibilitatea de promovare a celor mai valoroşi în lotul seniorilor (şi sînt destule speranţe!). De aceea se caută adversari redutabili, se urmăreşte în primul rînd îmbunătăţirea performanţelor. Nu ne-a surprins, de aceea, nivelul tehnic ridicat al unor curse. Nici spectaculozitatea finalelor, nici sosirile cu departajări posibile numai prin puţine zecimi de secundă. Oaspeţii au dat tinerilor noştri reprezentanţi o replică extrem de viguroasă (în special caiaciştii din R.D. Germană şi canoiştii din Ungaria) şi poate tocmai de aceea am avut adesea impresia că cei care îşi dispută finalele probelor — la 1 000 m, dar mai ales la 500 m — sînt... seniori cu o bună experienţă de concurs.

Rezultă, aşadar, utilitatea deosebită a unor asemenea competiţii (deci nu este vorba numai de regate „uşoare" cum a fost întîlnirea bilaterală cu caiaciştii şi canoiştii bulgari!) pentru a afla cît mai exact cum stăm în planul valoric al ierahiei europene a juniorilor. Pentru că anul viitor vor avea loc campionatele continentale şi, desigur, pentru că dintre aceşti tineri vor trebui, în primul rînd, selecţionaţi cei care ne vor reprezenta la viitoarele ediţii ale Jocurilor Olimpice.

N-am subliniat întîmplător eforturile şi bunele rezultate obţinute în direcţia pregătirii din vreme a schimbului de mîine în acest sport faţă de care de ani de zile se emit, în mod justificat, atîtea pretenţii. Fiecare acţiune înscrisă în această arie de preocupări trebuie, după părerea noastră, privită cu toată grija şi responsabilitatea. Or, din păcate, în cele două zile de concurs — admirabile prilejuri de îmbogăţire a cunoştinţelor — am văzut la Snagov prea puţini dintre antrenorii bucureşteni (nu ne referim, desigur, la cei care răspund de pregătirea lotului olimpic) şi aproape nici unul din provincie. Nu este prima dată cînd înregistrăm asemenea absenţe...

Simpla consultare a listelor de start ne arată, de asemenea, că **Timişoara** — centru de tradiţie în sportul caiacului şi canoei — nu este reprezentată în echipa naţională de juniori. Iată o contribuţie care se cere dată într-un viitor cît mai apropiat!

Programul competiţional al juniorilor români continuă cu cîteva etape importante: revanşa întîlnirii cu echipa Bulgariei (la Sofia), campionatele naţionale şi participarea la „Regata prieteniei", programată la Tata, în Ungaria. Poate că după aceste examene — deşi în prim-plan se situează, firesc, echipa olimpică — se va găsi posibilitatea unei analize a contribuţiei adusă de centrele de caiac-canoe, a muncii desfăşurate în acest sezon de antrenorii juniorilor noştri. Ar fi, credem, şi necesar şi... stimulativ.

Dan GARLEŞTEANU

CONCLUZII LA CAMPIONATUL DIVIZIEI A

POSTURI „ACOPERITE" ȘI DEFICITARE LA ECHIPELE NOASTRE DE CLUB

Și fotbalul nostru își are valorile lui (de ce să n-o spunem, mai ales la sfîrșitul acestui sezon în care echipa națională s-a aflat la un scurt pas de calificare printre primele patru europene, iar trei formații de club, Steaua, U.T.A., Rapid, au sărit noi trepte pe scara valorilor continentale, ajungînd pînă în turul III) reliefate, mai de mult sau mai proaspăt, în partidele de campionat și girate, apoi, la națională, în dificilele partide internaționale oficiale. Ne referim, desigur, la jucători care în acești ultimi ani au îmbrăcat tricoul diferitelor reprezentative (A și olimpică), la **Ădamache, Răducanu** și **Ghiță**, la **Dinu, Lupescu, Sătmăreanu** și **Deleanu**, la **Dumitru** și **Radu Nunweiller, la Lucescu, Dembrovschi, Dobrin, Domide, Dumitrache, Neagu** și **Iordănescu**.

Și ei nu sînt singuri. În campionatul Diviziei A, foarte aproape de nivelul portarilor — tricolori au evoluat și **Ștefan** („U" Cluj), **Vidac** (U.T.A.), **Stan** (F.C. Argeș), **Mihai Ionescu** (Petrolul). Sînt și mai mulți fundașii centrali cu bun randament, cum ar fi arădenii **Lereter** și **Pojoni**, piteștenii **Vlad, Olteanu** și **Barbu**, clujenii **Pexa** și **Solomon**, brașoveanul **Olteanu**, ieșenii **Ianul** (desigur, pînă la accident) și **Stoicescu**, rapidistul **Boc** și perolistul **Bădin**. Iată dar, suficiente echipe, beneficiind de nume de redutabili fundași centrali, jucători care acoperă o zonă importantă în fața propriilor porți.

Prospectînd mai departe, observăm că echipele noastre de Divizia A nu duc lipsă nici de oameni de mijlocul terenului, pregătiți pentru a face față, în mod corespunzător, în această porțiune-cheie a terenului. Este cîmpul de acțiune, laborioasă, rațională, al lui **Petescu** și **Broșovschi** (U.T.A.), **Anca** și **Mihăilă** („U" Cluj), **Marian Popescu** și **Prepurgel** (F.C. Argeș), **Bölöni** și **Hajnal** (A.S.A. Tg. Mureș), **Ghergheli** și **Kadar** (Steagul roșu), **Vîzu** și **Naom** (Steaua). Sînt, iată, deci, destule rezervele noastre interne, aici, la mijlocul terenului (ne referim îndeosebi la **Anca, Broșovschi, Hajnal, Bölöni**), în cazul în care ar apare, cumva, vreo defecțiune la națională.

Mai slab — acum apar și posturile deficitare ale echipelor noastre — stăm la celelalte capitole, spre zonele laterale ale apărărilor imediate și în linia întîi.

Vorbind mai întîi de fundași, nu ignorăm, firește, existența unor elemente utile formațiilor lor (precum **Crețu** la „U" Cluj, **Mioc** la S.C. Bacău, **Pop** la Rapid, **Ivăncescu** la Steagul roșu, **Popovici** la U.T.A., **Ivan** la F.C.A., ș.a.), dar asta să fie, oare, suficient? Mai credem că nu, de vreme ce nu mai departe de trecutul sezon internațional (cînd **Mocanu** era accidentat, iar **Deleanu** fără formă sportivă) antrenorul Angelo Niculescu nu găsea cui să-i ofere tricoul cu nr. 4. Chiar și formațiile de club se dirpesc greu cu apărători laterali: la Dinamo, de pildă, **Cheran** nici azi nu-l face uitat pe Cornel Popa, la Rapid, **Codrea** se află încă în umbra lui Greavu, la Steagul roșu accidentarea lui **Rusu** a fost, multă vreme, ireparabilă, la „U" Cluj veteranul **Cîmpeanu** a fost nevoit să revină, la Steaua e delicată problema cînd nu este Sătmăreanu, Mai toate echipele din Divizia A au a se plînge: **Stoica** și **Ghirca** (Farul) apelează nu o dată la mijloace mult prea rudimentare în duelurile cu adversarii direcți, **Velea** (Universitatea Craiova), **Cheran** (Dinamo), **Birău** (U.T.A.), **Codrea** (Rapid), și nu numai ei, se plasează adesea defectuos; **Mioc** (S.C. Bacău) și **chiar Sătmăreanu** își lasă zona descoperită prin „urcări" nu întotdeauna judicioase. Ne lipsesc, într-adevăr, fundașii marginali de autentică clasă, apărători în accepțiunea modernă a postului.

Și am ajuns la linia întîi, unde, cum remarcam, apar și aici posturi deficitare. Mai puțin la înaintașii de formație coordonatori sau dispeceri, cum li se mai spune, pentru că, de bine de rău, la această specialitate întîlnim ceva nume: în afara lui **Dobrin** și **Dembrovschi**, citați la valorile naționalei, se disting în Divizia A **Dumitriu II** (Dinamo), **Mulțescu** (Jiul), **Pescaru** (Steagul roșu), **Marin Stelian** (Rapid), **Nagy** (A.S.A. Tg. Mureș), ultimul un mijlocaș la formația mureșeană, dar mai mult cu sarcini de „centrocampist".

Deficitul în linia întîi începe cu aripile și se continuă cu vîrfurile. Într-adevăr, echipele noastre duc lipsa extremelor (de meserie sau nu), a jucătorilor în stare să se descurce pe zonele laterale ale atacului prin fructificări de situații, din unghiurile de acțiune specifice lor sau prin centrări oportune. Nu pledăm pentru o reîntoarcere la trecut, dar exemplele culese din fotbalul internațional demonstrează cu prisosință că echipele mari au și astăzi în componența lor o extremă valoroasă de meserie: Jairzinho, la brazilieni, Kremers, la vest-germani, Kaiser, la Ajax ș.a.m.d. Or, cu mici excepții (**Marcu** — Univ. Craiova, **Both** — U.T.A., **Jercan** — F.C. Argeș), extremele noastre sînt departe de a acționa cu eficiența dorită. Și, ca o consecință firească, pe lista principalilor realizatori ai Diviziei A apar **Jercan** (cu 8 goluri), **Marcu** (7 goluri) și **Both** (6 goluri). În rest...

Puține sînt divizionarele A satisfăcute, cu cuplurile lor de înaintași centrali, mai precis cu vîrfurile lor de atac, întrucît, și la noi, de o bună bucată de vreme, majoritatea echipelor acționează și acasă și în deplasare, potrivit canoanelor lui 1—4—3—3, cu un singur pion avansat în zona centrală din fața porții adverse. În această categorie ar intra, deci, doar U.T.A. **(Kun II)**, Rapid **(Neagu)**, „U" Cluj **(Adam)** și, parțial, S.C. Bacău, deoarece **Rugiubei** n-a rezistat pînă la finiș. Putem eticheta, însă, drept oameni de gol niște vîrfuri cu sub 20 de goluri la activ **(Oblemenco**, paradoxal, n-a fost un vîrf veritabil în campionatul trecut), pe parcursul a 30 de meciuri? Doar cu maximum de îngăduință, întrucît acești pioni avansați nu întrunesc toate calitățile absolut necesare unor jucători puși să acționeze în această „zonă a adevărului", vîrfurilor de finețe, de tipul lui Kun, le lipsește decizia, dîrzenia, celorlalți — percutanți, de tipul lui Neagu, Adam, Mureșan — le-ar mai fi necesară o doză sporită de subtilitate.

G. NICOLAESCU

Consfătuirea antrenorilor divizionari A

O DEZBATERE UTILĂ, SUB SEMNUL RESPONSABILITĂȚILOR CRESCÎNDE

Ieri s-a desfășurat la Centrul „23 August" consfătuirea antrenorilor echipelor de fotbal divizionare A, la care au luat parte membri ai Colegiului central al antrenorilor, antrenori federali și 26 dintre tehnicienii care răspund în prezent de instruirea formațiilor din primul eșalon al fotbalului nostru.

În deschiderea lucrărilor consfătuirii, președintele F. R. Fotbal, *Mircea Angelescu*, a subliniat importanța acestei acțiuni în contextul evenimentelor politice de importanță majoră pe care le trăiește poporul nostru, al obiectivelor și răspunderilor ce revin fotbalului românesc pe tărîmul afirmării și consacrării sale internaționale.

La primul punct al ordinei de zi, antrenorul federal *Angelo Niculescu* a prezentat referatele privind modul de desfășurare a campionatelor republicane de seniori și tineret pe anul competițional 1971—1972. Bine documentată și însoțită de grafice — reflectînd aspecte semnificative în legătură cu capacitatea de efort a jucătorilor, frecvența jocului ofensiv și starea disciplinară — expunerea antrenorului echipei naționale a trecut în revistă principalele realizări și insuficiențe manifestate în activitatea primelor 16 divizionare ale țării, cauzele și unele măsuri care se impun pentru o mai bună valorificare a fondului de jucători fruntași pe plan competițional intern și internațional.

La discuțiile, pe marginea celor două referate expuse au luat cuvîntul opt dintre antrenorii prezenți la consfătuire: *Dumitru Nicolae-Nicușor, Const. Rădulescu* (Sport Club), *N. Proca, I. Motroc, V. Stănescu, I. Oană, T. Bone* și *T. Jurcă*. Participanții la discuții s-au referit în mod deosebit la unele aspecte specifice muncii lor de instruire și educație, răspunzînd în principal la următoarele probleme asupra cărora trebuie să se îndrepte și în viitor eforturile tehnicienilor noștri: îmbunătățirea capacității de efort, necesitatea obiectivizării antrenamentelor și jocului, recuperarea efortului fizic și evidența acestuia, valorificarea integrală a jocului-școală, sporirea exigenței față de îndeplinirea sarcinilor.

În continuarea lucrărilor conferinței, președintele Colegiului central al antrenorilor, *I. Șiclovan*, a prelucrat indicațiile tehnico-metodice pentru noul an competițional 1972—1973, privind îmbunătățirea organizării și a conținutului procesului instructiv-educativ, instituirea sistemului de probe de control, pregătirea echipelor de tineret și a celor de copii și juniori.

În încheierea lucrărilor, a luat cuvîntul președintele C.N.E.F.S., *Anghel Alexe*, care a subliniat importanța consfătuirii și a arătat că sprijinul neprecupețit acordat de partid și de stat mișcării sportive din țara noastră, inclusiv fotbalului, obligă la o muncă mai organizată și calitativ superioară, la rezultate de valoare care să confirme drumul ascendent al socrerului românesc în arena sportivă internațională.

LOVITURA DE ÎNCEPERE A C. E. UNIVERSITARE

(Urmare din pag. 1)

Traian Tomescu membru al Comisiei de organizare a grupei de la București.

La **Constanța**, antrenorii lotului reprezentativ al țării noastre, **C. Cernăianu** și **R. Cosmoc**, au rulat întregul lot cu ocazia meciului de duminică seara, în compania **Farului**, dar nu s-au decis asupra formației pe care o vor trimite în teren mîine, în jocul inaugural, cel cu selecționata **Maltei**. De la Craiova ne vin vești confirmînd recordul de spectatori pe care acest oraș îl va înregistra. În sfîrșit, de la **Cluj**, colega noastră **Nușa Demian** transmite: „Cu excepția echipei iugoslave — care a sosit luni seara tîrziu — celelalte trei formații se află la Cluj de duminică. Ele au început rapid acomodarea cu orașul și cu gazonul stadionului nr. 3 al parcului sportiv Babeș, prevăzut ca teren de antrenament. Cea mai sugestivă declarație ni s-a părut aceea a antrenorului echipei Angliei care a spus că formația lui nu a venit la acest campionat pentru a face un fotbal de vacanță. Prima formație care și-a programat antrenamentul pe terenul din parcul Babeș a fost selecționata Spaniei, fostă deținătoare a titlului. Antrenorul ei, Manuel Penalva, ne-a declarat că formația deplasată în România este compusă în majoritate din studenți madrileni. În vreme ce fotbaliștii spanioli se antrenau cei englezi făceau turul orașului iar cei bulgari se odihneau după călătoria din timpul nopții".

Competiția va fi urmărită de o serie de personalități reprezentînd F.I.S.U. și U.E.F.A. Pentru astăzi, la ora 15, este prevăzută la București ședința Comitetului de organizare cu toți delegații echipelor. Această reuniune va da formă definitivă programului, va efectua validarea participanților și va ratifica delegarea arbitrilor.

PROGRAMUL DE MÎINE ȘI PÎNĂ LA 30 IULIE

Iată programul complet al marei întreceri a reprezentativelor universitare de fotbal din Europa:

GRUPA I: CRAIOVA

19 iulie: U.R.S.S. — „U" Craiova și Cehoslovacia — Luxemburg
21 iulie: „U" Craiova — Luxemburg și U.R.S.S. — Cehoslovacia
23 iulie: Cehoslovacia — „U" Craiova și Luxemburg — U.R.S.S.

GRUPA A II-A: CLUJ

19 iulie: Spania — Bulgaria și Anglia — Iugoslavia
21 iulie: Bulgaria — Iugoslavia și Spania — Anglia
23 iulie: Anglia — Bulgaria și Iugoslavia — Spania

GRUPA A III-A: BUCUREȘTI

19 iulie: Franța — Sportul studențesc și Belgia — Ungaria
21 iulie: Sportul studențesc — Ungaria și Franța — Belgia
23 iulie: Belgia — Sportul studențesc și Ungaria — Franța

GRUPA A IV-A: CONSTANȚA

19 iulie: România — Malta și Olanda — R.F. a Germaniei
21 iulie: Malta — R.F. a Germaniei și România — Olanda
23 iulie: Olanda — Malta și R.F. a Germaniei — România

— Precizăm că echipele Universitatea Craiova și Sportul studențesc participă în afară de concurs și nu intră, deci, în clasamentele grupelor. Primele două clasate din fiecare grupă se califică pentru următoarea fază a competiției, sferturile de finală.

CONSTANȚA: 25 și 26 iulie — SFERTURILE DE FINALĂ
CONSTANȚA: 28 iulie — SEMIFINALELE
CONSTANȚA: 30 iulie — MECIUL PENTRU LOCURILE 3—4 ȘI FINALA

fotbal

15. POLITEHNICA — O ECHIPĂ MĂCINATĂ DE CONFLICTE INTERNE ȘI ÎNVINSĂ DE PROPRIILE-I SLĂBICIUNI

DIVIZIA A 1971-1972 Retrospectivă

Trista istorie, din campionatul recent încheiat, a **Politehnicii Iași** este în esență istoria unui conflict antrenor-jucător. De fapt, o recidivă a unei situații, consumată cu doi ani în urmă, în împrejurări asemănătoare, pe aceeași scenă din Dealul Copoului, dar cu alte... măști. Atunci, în vara fierbinte a lui 1970 Politehnica, scăpată ca prin minune de exilul Diviziei B, concedia un antrenor sîrguincios și devotat, absolvind de orice răspundere jucătorii. Șerban Justin, „marele vinovat", căzut în disgrația propriilor discipoli, părăsea astfel echipa învinsă și poate resemnat, lăsînd unora impresia unei rezolvări potrivite.

Și a venit în locul său Vintilă Mărdărescu, tehnician valoros și experimentat, căruia nu i-a trebuit prea mult timp ca să cîștige încrederea și sprijinul necesar.

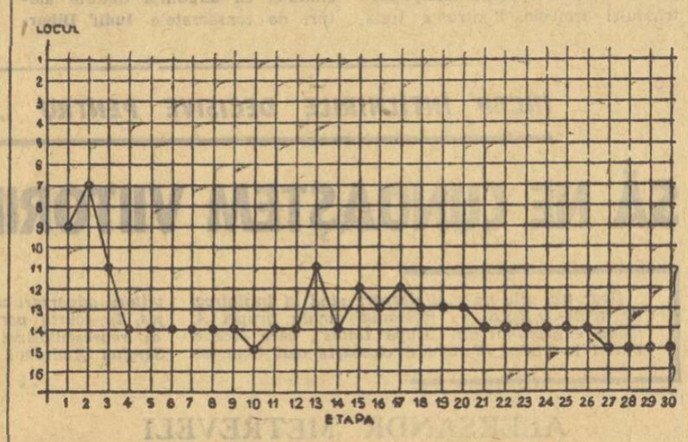

Mai întîi, prin unele măsuri oportune de restructurare a formulei de echipă, apoi prin promovarea inspirată a unui spirit ofensiv și, în sfîrșit, după primele mari și surprinzătoare succese, prin mobilizarea colectivă în jurul ideii de luptă pentru șefia clasamentului!

Un tur de campionat lucrurile au mers foarte bine. Toată lumea privea cu uimire „minunea", ce părea că făcuse din modesta Poli, un team de mîna întîi. În Dealul Copoului entuziasmul, hrănit adeseori cu iluzii, făcea pe mulți să-și piardă simțul măsurii. Într-o asemenea ambianță, în returul din primăvara anului trecut, Gil Mărdărescu — stăpîn pe situație — a socotit nimerit momentul să-l lanseze pe Mărdărescu-junior în focul Diviziei A. Euforia era prea mare la Iași ca să existe obiecții. Și apoi, Mircea era un jucător destul de talentat și cu certe posibilități de afirmare. Cu toate acestea însă, jucătorii — o parte dintre ei — au considerat chiar de la începutul promovarea lui Mărdărescu II nu ca pe o necesitate, ci ca un act de favoritism. Și s-au opus titularizării lui, învesmîntată într-un aer de pseudoechitate și înfățuare. Mai întîi discret, apoi din ce în ce mai deschis. Între timp și Politehnica începuse să mai coboare în clasament, pentru ca, în finalul campionatului trecut, să încheie întrecerea pe locul 8, cu 30 de puncte, adică numai cu trei mai mult decît cu un an înainte, sub bagheta lui Justin.

A venit după aceea perioada de pregătire în vederea actualului campionat. Și, odată cu aceasta conflictul, aparent stins la un moment dat, a intrat într-o fază nouă prin acțiunea de frondă a „familiei" Cuperman—Moldoveanu, îndreptată împotriva „familiei" Mărdărescu. În fața refuzului celor doi titulari de a participa la antrenamente, Gil Mărdărescu renunță inițial la ei și-și manifestă intenția de a-i înlocui cu jucători de rezervă. Dar intenția lăudabilă a antrenorului nu se traduce în fapt. Moldoveanu și Cuperman — vinovați de grave acte de indisciplină — apărînd totuși în formația din prima etapă, fără o instruire corespunzătoare. Ce se petrecuse în intimitatea echipei Politehnica, pentru ca hotărîrea antrenorului să fie infirmată, este mai puțin important acum. Cert este că autoritatea sa de pedagog suferise o grea lovitură, iar calea compromisurilor și a imixtiunilor fusese larg deschisă.

De aici a început apoi calvarul. O dramă în mai multe acte și ... etape. Primul act s-a consumat pînă la meciul pe teren propriu cu Petrolul. Echipa ieșeană acumulase în patru jocuri două puncte și deținea locul 14 în clasament. În săptămîna premergătoare partidei cu formația ploieșteană, fronda jucătorilor a pus din nou antrenorului în față problema lui Mărdărescu II: „Jucăm dar fără Mircea". Și Mărdărescu-tatăl silit să accepte ultimatumul (!) a sperat într-o soluție salvatoare. La rîndul ei echipa, fără Mărdărescu-fiul, a crezut într-o redresare spectaculoasă. Dar n-a fost așa. Meciul cu Petrolul a fost pierdut și apoi pînă în etapa a XI-a, decepțiile au fost mai numeroase decît satisfacțiile. De aici încolo se instalează o liniște relativă în relațiile antrenor-jucători și Politehnica parcurge o perioadă de redresare pe care încheierea turului o confirmă cu un multumitor loc 12.

A venit apoi returul. Fără Mărdărescu II, plecat să-și satisfacă stagiul militar. Dar și fără Cuperman și Moldoveanu, absenți și ei, printr-o bizară orînduire a sorții, tot din motive obiective (accidentați) din formația de bază. Începutul este totuși bun. Echipa acumulează puncte și speră. Nu mult însă căci încep din nou necazurile: Ianul, Costaș, Marica, Romilă I: accidentați. Neșansă sau consecințele lipsei de pregătire? Oricum însă, după jocul cu C.F.R. Cluj, pierdut la Iași cu 2—4, rănile se deschid din nou. Încep iarăși acuzațiile grele la adresa antrenorului. Ianul — liderul echipei — imobilizat în ghips amenință că „dă cărțile pe față". Conflictul ia proporții. Și timpul trece, etapele se scurg una după alta, echipa se afundă tot mai mult pe drumul spre B. Publicul ieșean este din ce în ce mai străin, față de cei pe care nu de mult îi diviniza. Și în timp ce întrecerea se apropie de final, Politehnica încearcă imposibilul. Dar este prea tîrziu. Duminică 25 iunie pe stadionul din Tg. Mureș sentința este semnată.

...Epilogul acestei istorii este trist, la fel de trist ca și istoria echipei dominată de conflicte și compromisuri în întreg acest campionat. Politehnica, măcinată de adînci frămîntări interne, a fost învinsă de propriile ei slăbiciuni.

Mihai IONESCU

LOTUL DE JUCĂTORI FOLOSIȚI:

Costaș, Naste și **Pop** — portari; **Romilă I Ianul, Alecu, Stoicescu, Pal, Hancearuc, Greerosu** — fundași; **Mărdărescu II, Simionaș, Marica, Sofian, Romilă II** — mijlocași; **Incze IV, Cuperman, Lupulescu, Moldoveanu, Dănilă, Clobotaru, Amarandei** și **Moldovan** — atacanți.

handbal

După turneul Selecționatei orașului București în Algeria

REVELAȚIA ECHIPEI, UN „NEOLIMPIC": MIHAI MARINESCU

— declară antrenorul Cornel OȚELEA

În această perioadă de pauză competițională internă, o selecționată masculină a orașului București, cuprinzînd și cîțiva jucători din lotul olimpic, a întreprins un turneu de mai multe jocuri în Algeria. La întoarcerea în țară, am solicitat antrenorului **Cornel Oțelea** cîteva amănunte privind evoluția formației pe care a condus-o.

—Ce echipe ați întîlnit și care sînt rezultatele obținute?

— Am susținut trei partide în localitatea Oran, întîlnind de două ori selecționata studențească a Algeriei și o dată reprezentativa A a țării gazdă. În această ordine am obținut următoarele rezultate: 20—21. 17—13 și 24—10.

— Cum se explică faptul că ați suferit o înfrîngere în fața echipei studențești?

— Adversarele noastre au purtat doar titulaturi diferite, în realitate fiind vorba de întregul lot de handbal al Algeriei, împărțit în două echipe, dintre care aceea care evolua sub denumirea de selecționata studențească era cea mai puternică.

— Cum s-au comportat cei cîțiva olimpicilor români aflați în componența echipei pe care ați condus-o?

— Evoluții remarcabile au avut portarul **Orban** și tînărul **Drăgăniță**, în timp ce **Wilisch** și **Hornea** au constituit și ei prezențe notabile în cadrul formației. Revelația acestui turneu a fost, însă, un „neolimpic" — **Mihai Marinescu**, aflat în mare vervă, sobru și foarte util echipei.

— Știm că, de cîteva luni, la cîrma națională algeriene se află maestrul emerit al sportului Mircea Costache II. Ce a reușit el cu echipa pînă în momentul de față?

— Știți probabil că în cadrul Turneului preolimpic de calificare, finala africană a opus echipele Algeriei și Tunisului, ambele pregătite de antrenori români. Au cîștigat tunisienii, elevii profesorului Haralambie Firan, care vor fi astfel prezenți la J.O. de la München. În privința handbaliștilor pregătiți de Costache II, ei au înregistrat un vizibil progres tehnic față de anul trecut, descurcîndu-se din ce în ce mai bine și sub aspectul tactic, dar au încă lacune în apărare. Firește, lacune care pot fi remediate în timp.

Horia ALEXANDRESCU

natație

E. ALMER 2:13,9 LA 200 M DELFIN — NOU RECORD NAȚIONAL

REȘIȚA, 17 (prin telefon, de la corespondentul nostru județean). În cadrul unui concurs desfășurat la Reșița, **Eugen Almer** a stabilit un nou record național în proba de 200 m delfin, fiind cronometrat în 2:13,9. Vechiul record (2:15,5 din 1968) aparținea mureșanului Adalbert Covaci. Pe locul secund s-a clasat **Dietmar Wetterneck** cu 2:18,7 — nou record național de juniori II.

Alte rezultate: Wetterneck 2:21,8 și Gropșan 2:29,6 la 200 m spate; Lavinia Donea 2:44,5 la 200 m spate; Ion Sporea 61,7 la 100 m liber.

Doru GLĂVAN

LA SEMICERC...

● Echipa masculină de Divizia A **Trotușul Gh. Gheorghiu-Dej** a participat, în urmă cu cîtva timp, la festivalul organizat de asociația sportivă ASKO Viena, în cadrul căruia a fost programat și un turneu de handbal. Formația română a ocupat primul loc, întrecînd cu 15—13 (6—8) pe ESV Stadlau, cu 12—7 (3—3) pe ASTV Innsbruck și cu 27—16 (15—5) pe Zentralsparkass Viena.

● Aminate la cererea federației de specialitate din S.U.A., întîlnirile amicale dintre reprezentativele masculine olimpice ale **României** și **Statelor Unite** se vor desfășura în noua sală de la Pitești, între 26 și 30 iulie.

● Începînd cu data de 21 iulie, echipa feminină **Luci Moscova** va efectua un turneu de mai multe jocuri în țara noastră. Handbalistele sovietice vor evolua la 22 iulie la Brașov, în compania **Rulmentului**, la 25 iulie la Odorhei, în fața **Voinței** din localitate și la 28 iulie la București, unde vor întîlni proaspăta divizionară A **Progresul**.

● În luna august, mai multe echipe de peste hotare vor efectua turnee în țara noastră. **Bajick Karvina** (Cehoslovacia) și **Metaloplastika Sabac** (Iugoslavia) participă la turneul organizat de **Minaur Baia Mare** între 11 și 13 august, iar **Vardar Skoplje** va fi oaspetele **Politehnicii Galați**. Tot în această lună, formația feminină **Universitatea Timișoara** va întreprinde un turneu în Cehoslovacia.

● A fost stabilită componența celor patru serii ale Diviziei B. Iată alcătuirea lor: MASCULIN, **seria I**: Politehnica Galați, S.C. Bacău, Știința Bacău, Voința Bacău, Agronomia Iași, Relonul Săvinești, Comerțul Constanța, Rafinăria Teleajen, Rapid București și Universitatea Craiova; **seria a II-a**: Știința Lovrin, Gloria Arad, Banatul Timișoara, A.S.A. Sibiu, Metalul Copșa Mică, Timișul Lugoj, C.S.M. Reșița, Constructorul Oradea, A.S.A. Tg. Mureș și Chimia Făgăraș; FEMININ, **seria I**: Confecția București, Voința București, Constructorul București, Universitatea Iași, Tomistex Constanța, Gloria Buzău, Spartac Ploiești și Voința Craiova; **seria a II-a**: „U" Cluj, C.S.M. Sibiu, Constructorul Baia Mare, Jiul Petroșani, Textila Sebeș, Sparta Mediaș, Voința Sighișoara, Universitatea II Timișoara, Teba Arad și Chimia Făgăraș.

Prima etapă a campionatului Diviziei B, ediția 1972-73, este programată la 3 septembrie.

BÖLÖNI, DIN CONSTELAȚIA DE TALENTE DE PE MUREȘ

În constelația de talente de pe Mureș, **Bölöni** este, alături de **Hajnal**, unul dintre băieții de viitor. Selecționat de **Angelo Niculescu** pentru meciul cu Italia, n-a putut fi prezent la întîlnirea cu **Mazzola** pentrucă în aceeași zi, ca absolvent al clasei a XII-a a Liceului „Papiu Ilarian" din Tg. Mureș, avea examenul de bacalaureat, pe care l-a trecut cu succes. În același timp devenise și indisponibil după meciul A.S.A.—Rapid: în repriza a doua, după o săritură la cap, a aterizat greșit, producîndu-și o ușoară smulgere de ligamente, ceea ce l-a făcut pe dr. **Halmagyi**, medicul formației mureșene, să-i pună piciorul în ghips.

Ladislau Bölöni, care abia anul viitor, la 11 martie, împlinește 20 de ani, nu este — totuși — un nume nou în fotbalul nostru, dacă avem în vedere cele 18 selecționări ale sale în lotul național de juniori, precum și întîlnirea de tineret Franța—România, disputată în primăvara acestui an la Le Havre, în care jucătorul cu nr. 10 de la A.S.A. (număr predestinat?) a fost prezent. Un alt **Bölöni, Ștefan**, fratele lui **Ladislau**, a fost și el chemat de antrenorul **Gh. Ola** în lotul național de juniori. Era în anul 1966. Dar **Ștefan** s-a dedicat total studiilor la Facultatea de stomatologie din Tg. Mureș. **Ladislau** vrea să-și urmeze fratele la aceeași facultate, dar totodată dorește să nu uite nici de fotbal.

Cei doi frați au învățat jocul cu mingea la Tîrnăveni, la Chimica, formația care a adus pe lume sumedenie de fotbaliști talentați, devenind un adevărat rezervor pentru A.S.A. Alături de subiectul acestor rînduri, în echipa militară figurează și **Fazekas**, și **Unchiaș**, și **Palfy** de la „tineret-rezerve", după cum cu cîțiva ani în urmă activa **Dondoș**. Cei mai mulți sînt opera unui tînăr profesor de educație fizică din orașul combinatului chimic, îndrăgostit de fotbal. Numele său: **Ioan Meszaros**. Umblă prin școli, colindă satele din jurul orașului, cheamă la antrenament pe cei mai buni și îi duce de la pitici la juniori, de la juniori în Divizia C, de unde își găsesc singuri drumul spre „A" și chiar spre națională Ioan Meszaros e unul dintre cei ce muncesc fără a face zgomot în jurul numelui lor.

— Ce ai simțit cînd ai auzit de selecționarea în prima echipă națională?, l-am întrebat pe tînărul jucător mureșan Bölöni, pe care l-am întîlnit recent la Tg. Mureș.

— Am aflat la Pitești, la meciul cu F. C. Argeș. Am rămas surprins. Apoi m-am gîndit foarte mult la selecționarea mea. Mi s-a făcut teamă. Teama a crescut cînd am auzit că se va juca în nocturnă. Apoi mi-am adus aminte că în aceeași zi am bacalaureatul și a trebuit să renunț. Tare rău mi-a părut, pentru că nu știu dacă voi mai primi vreodată vreo telegramă pentru a mă prezenta la lot. De fapt, nici nu știu dacă pot juca alături de Nunweiller VI, de Dumitru. Cu experiența lor, cu știința lor...

— Ce medie ai la educație fizică?

— 10!

— Mai ai și alte medii de 10?

— În ultimul trimestru, la chimie și la fizică. Alături de literatură, sînt cele trei obiecte care-mi plac cel mai mult.

— După ce meciuri te-ai simțit bine?

— După cel de la Pitești, în care l-am ținut pe obrîn; după cele de la București, cu Steaua și Dinamo. După fiecare din ele am simțit că am făcut ceva pentru echipă.

— Și care sînt proiectele tale?

— În primul rînd, examenul de admitere la stomatologie. Apoi voi mai vedea.

Acesta este, la 19 ani, Bölöni II.

Mircea TUDORAN

ÎN ATENȚIA PARTICIPANȚILOR DE LA TRAGEREA SPECIALĂ LOTO A VACANȚEI, DE ASTĂZI 18 IULIE 1972

Tragerea specială Loto a Vacanței va avea loc la București în sala Clubului Dinamo din șoseaua Ștefan cel Mare, la ora 18.30. Tragerea va fi radiodifuzată iar panoul cu rezultate va fi televizat în timpul serii.

● Depunerea biletelor cîștigătoare se va face pînă în ziua de sîmbătă 22 iulie 1972, la ora 13 în orașele reședință de județ și pînă vineri 21 iulie 1972, la ora 13 în celelalte localități.

● Omologarea premiilor se va efectua în ziua de miercuri 26 iulie 1972.

● Astăzi este ULTIMA ZI în care vă mai puteți procura biletele pentru tragerea Pronoexpres de miercuri 19 iulie a.c., tragere care va fi televizată direct din Studioul de Televiziune cu începere de la ora 18.40.

PREMIILE TRAGERII PRONOEXPRES NR. 28 din 12 iulie 1972

Extragerea I: Cat. 1: 1 variantă 10% a 100.000 lei; cat. 2: 1,95 a 35.180 lei; cat. 3: 6,45 a 10.636 lei: cat. 4: 38,50 a 1.782 lei; cat. 5: 138,85 a 494 lei; cat. 6: 4.511,95 a 40 lei.

REPORT cat. 1: 926.721 lei.

Extragerea II: cat. B: 16,85 variante a 4.748 lei; cat. G: 32,20 a 2.485 lei; cat. D: 1.974,25 a 60 lei; cat. E: 123,20 a 200 lei cat. F: 2.738,45 a 40 lei.

REPORT cat. A: 304.149 lei.

Premiul de 100.000 lei jucat 10% a fost obținut de ALEXANDRU C. ION din Hunedoara.

Rubrică redactată de LOTO-PRONOSPORT

ACTUALITĂȚI

NOUTĂȚI LA CSM REȘIȚA

Proaspăta promovată în divizia A C.S.M. Reșița și-a reluat pregătirile. După ce, în zilele de 13 și 14 iulie, jucătorii au fost supuși obișnuitului control medical, ei s-au întîlnit din nou pe stadionul din Valea Domanului. Pe lîngă vechii jucători ai lotului echipei, la antrenament au mai participat: portarii **Gornea** (Minerul Baia Mare) și **Filip** (Politehnica Timișoara), **Rădulescu** (Metal București), **Mincă** și **Neagu** (Universitatea Craiova) și **Ologeanu** (Minerul Moldova Nouă). Echipa își va continua pregătirile în stațiunea Văliuc-Crivaia la 20 km. de Reșița.

DIVIZIONARELE B GĂLĂȚENE LA PRIMELE ANTRENAMENTE

POLITEHNICA GALAȚI. După efectuarea vizitei medicale din ziua de 15 iulie la apelul antrenorului **Dragoș Cojocaru** au răspuns prezent pentru primul antrenament următorii jucători: Gheorghiu, Breșcan, Băjenaru, Grozea, Enache, Dinu, Tănăsescu, Bezman, Stoica, Mărinescu, Tolea, Rentea, Lehădus și Toma.

F. C. GALAȚI. Sub conducerea antrenorului C. Teașcă și cealaltă divizionară B, F.C. Galați și-a început ieri, 15 iulie antrenamentele, cu vechiul lot de jucători mai puțin **Chihaia** care va fi probabil transferat la Sportul studențesc și **Tr. Ionescu**, care a absentat nemotivat.

T. SIRIOPOL — coresp.

DIVIZIONARA B, MINERUL BAIA MARE ȘI-A RELUAT PREGĂTIRILE

Divizionara B Minerul Baia Mare, și-a reluat la 12 iulie pregătirile sub conducerea antrenorilor **A. Șepeți** și **I. Bartha**. Au fost prezenți jucătorii **Cristea, Talpai, Necula, Docu, Sasu, Radu, Trifu, Hofmeister, Crișan, Lang** și **Coman**. Au lipsit nemotivat **Roznei IV** și **Condruc**. Portarul **Gornea** a primit dezlegarea pentru **C.S.M. Reșița**, iar Moritz, Mihaicic și Baranja și-au exprimat și ei dorința de a primi transferul. Noutăți în lot: Pop, Balaș, Boescu, P. Sabău, Lebea, Stențer (de la juniori), Știr (Știința Petroșani), Nistor (Constructorul B. Mare) Ghinea (Minerul B. Sprie), Miculaș, Szilaghi (reveniți de la Școala de maiștri Brad).

V. SĂSĂRANU — coresp.

TURNEUL ECHIPEI MAGHIARE EGYETERTES

În organizarea secției de fotbal **Unirea Dej**, echipa de fotbal Egyetertes, din prima divizie a campionatului ungar, va întreprinde un turneu în țara noastră între 5—18 august. Echipa maghiară va susține următoarele partide: la 6 august, la Dej, cu C.F.R. Cluj; la 9 august, la Cluj, cu „U"; la 13 august, la Tg. Mureș, cu A.S. Armata; la 17 august, la Baia Mare, cu Minerul sau la Timișoara, cu Politehnica.

„CUPA DE VARĂ"

Duminică s-au disputat partidele etapei a III-a din cadrul tradiționalei competiții „Cupa de vară". Iată rezultatele: Unirea Iași — C.F.R. Pașcani 2—1; Textila Botoșani — Victoria Roman 3—0; Letea Bacău — Oituz Tg. Ocna 4—1; Trotușul Oraș Gh. Gheorghiu-Dej — Textila Buhuși 3—0; Autobuzul Buc. — T.M. București 0—2; Tehnometal Buc. — Sirena Buc. 2—2; Laromet Buc. — Flacăra roșie Buc. 10—0; Electrica Constanța — Dunărea Tulcea 3—3; Marina Mangalia — Granitul Babadag 7—1; Oltul Rm. Vîlcea — Unirea Drăgășani 2—0; Lotru Brezoi — Chimia Rm. Vîlcea 0—4; Minerul Lupeni — Victoria Călan 7—0; Corvinul Hunedoara — C.F.R. Simeria 3—1.

SĂPTĂMÎNA TENISULUI

● „Maratonul" Marelui-Premiu și imperativele sale ● La Tbilisi, pe terenul finalei europene a Cupei Davis ● Succes absolut la Balcaniadă ● Frumoase afirmări ale tinerelor noastre jucătoare

A fost din nou o săptămînă foarte bogată în evenimente pe arena tenisului. Și la încheierea ei, poate primul sentiment pe care-l încearcă iubitorul sportului cu racheta este acela al unei justificate nedumeriri. La exact o săptămînă după ce-l spulbera pe „Manolo" Orantes pe centralul de la Wimbledon (3—0), iată-l pe Ilie pierzînd tot atît de net în fața spaniolului, în campionatele Suediei...

De fapt, nedumerirea este a acelora care încă nu discern că această cursă în circuit pentru Marele Premiu este o luptă între egali. În primul ei pluton, bineînțeles. Orantes pare a deveni marele specialist al turneelor pe zgură, așa cum Smith s-a încununat de curînd cu laurii de supercampion al gazonului. Lui Năstase îi rămîne însă, incontestabil, panașul campionului multilateral, acela care poate să cîștige pe orice suprafață de joc, fie ea zgură, gazon, plastic, în aer liber sau teren acoperit. Sau să piardă...

De ce? Fiindcă — în al doilea rînd — trebuie să înțelegem că această cursă-maraton este epuizantă. Am mai scris în acest ziar despre proporțiile gigantice pe care le-a luat sezonul de tenis, sub girul direct al federației internaționale, făcîndu-l de-a dreptul inuman. Nu este cazul să mai revenim acum la subiect, dar ne exprimăm încă o dată regretul că acești organizatori de turnee, în frunte cu F.I.L.T.-ul, persistă în ideea falsă că așii rachetei pot fi și „supraoameni"... Ilie Năstase, oricît geniu și fantezie tenisistă are, rămîne un om, ca noi toți, iar uneori efortul fizic îl depășește. Sau — așa cum bănuim că a fost — el și-a permis la Baastad o relaxare, foarte utilă, înaintea grelei încercări care-l așteaptă la finele acestei săptămîni, în meciul de la Tbilisi.

Din capitala Gruziei, locul de desfășurare al finalei zonale pentru „Cupa Davis", opunînd echipele României și U.R.S.S. veștile sînt încă neconsistente. Sovieticii se antrenează de săptămîna trecută pe terenul întrecerii, în timp ce echipa noastră se afla ieri încă la Moscova, în așteptarea efectivului complet. La ora cînd citiți aceste rînduri, este probabil că **echipierii naționalei tricolore pășesc pe terenurile parcului sportiv Dinamo din Tbilisi**, acolo unde începe vineri mult așteptatul meci.

Dar în această săptămînă de tenis, care a trecut, avem și puternice motive de satisfacție. În primul rînd, este Balcaniada. Din nou, **echipele țării noastre au urcat pe prima treaptă a podiumului**, păstrîndu-și trofeele. Pentru a treia oară consecutiv băieții, pentru a patra oară fetele. Ne bucură acest succes pentru că este o competiție a noastră. Dar și pentru că el a fost obținut în condiții speciale. Anul trecut, la Zagreb, în fața unei foarte puternice echipe iugoslave, România cîștiga întrecerea masculină cu echipa secundă. Acum, la această a XIII-a ediție, cîștigăm cu a treia echipă. Meritele acestei tinere formații — cuprinzînd pe **Viorel Marcu, Toma Ovici** și **Dumitru Hărădău** — sînt cu totul remarcabile. Tenismenii noștri sînt pentru a șaptea oară campioni balcanici record absolut al competiției.

Afirmări frumoase și-a trecut la activ, în aceste zile, tenisul nostru feminin. A patra victorie în „Cupa Balcanică" nu mai suprinde pe nimeni, dar bucură îndeosebi fiindcă — mai ales — ea promovează în cadrele echipei naționale o foarte tînără jucătoare. La 16 ani, **Mariana Simionescu** s-a arătat o echipieră valoroasă și combativă, făcîndu-și cu sîrguință datoria alături de consacratele **Iudit Dibar-Gohn** și **Ecaterina Roșianu** ale căror calități le apreciasem mai de mult.

Un amănunt insolit. Mariana Simionescu fusese introdusă în ultimul moment în echipa de senioare, fiind scoasă din formația de tineret, prezentă în aceeași perioadă la faza de calificare pentru competiția internațională „Cupa Annie Soisbault", de la Szombathely. Am fi spus că tînăra noastră echipă a fost sacrificată, prin aceasta. Dar iată că duminică seara, telexul ne aducea în redacție vestea unei neașteptate performanțe. Echipa româncelor — cu **Virginia Ruzici** și **Florența Mihai** soliste — a depășit pe maghiare (la ele acasă !) și pe vest-germane, calificîndu-se cu brio pentru **turneul final al competiției**. Vom vedea acum un spledid „trio" Simionescu—Ruzici—Mihai evoluînd în faza decisivă a tradiționalei competiții feminine, între 21 și 23 iulie, la Touquet (Franța).

Hotărît lucru, tenisul românesc are nebănuite rezerve de tineret talentat!

Radu VOIA

MARELE PREMIU — F. I. L. T.

După disputarea turneelor internaționale de tenis de la Baastad, Gstaad și Newport (categoria D), în clasamentul Marelui Premiu — F.I.L.T. pe primele locuri se află următorii: 1. **M. Orantes** (Spania) 370 p; 2. **I. Năstase** (România) 312 p; 3. **S. Smith** (S.U.A.) 287 p; 4. **A. Gimeno** (Spania) 234 p; 5. **J. Kodes** (Cehoslovacia) 189 p; 6. **P. Proisy** (Franța) 109 p; 7. **A. Panatta** (Italia) 105 p; 8. **P. Barthes** (Franța) 100 p; 9. **A. Metreveli** (U.R.S.S.) 93 p; 10. **J. Connors** (S.U.A.) 88 p.

SOPOT — S. Mureșan învingător și învins

VARȘOVIA, 17 (Agerpres). — La Sopot au luat sfîrșit întrecerile turneului internațional de tenis „Cupa Mării Baltice". Proba de simplu bărbați a fost cîștigată de jucătorul maghiar **Czokonai** care l-a învins, în finală, cu 2—6, 6—3, 6—2 pe românul **Sever Mureșan**. În finala probei de dublu bărbați, cuplul **Mureșan** (România) — **Rybarczik** (Polonia) a întrecut cu 7—5, 6—3 perechea poloneză **Sonsal — Nedzwieski**.

În celelalte două finale disputate s-au înregistrat următoarele rezultate: simplu femei: **Szabo** (Ungaria) — **Wieczorek** (Polonia) 6—2, 6—2; dublu femei: **Szabo, Wieczorek — Kralj, Vlohovicz** (Polonia) 3—6, 8—6, 6—4.

„CUPA BALCANICĂ"

(Urmare din pag 1)

pa Greciei a adus-o **Dumitru Hărădău** care, în mod deosebit luni, a jucat fără greșeală, el fiind autorul celor mai multe mingi cîștigate de perechea română.

Învingătoare cu 2—1 în ultimul meci, reprezentativa României a intrat, astfel — ca și echipa feminină cu o seară înainte — în posesia titlului de campioană balcanică. Ea a cucerit acum în cele 13 ediții, pentru a șaptea oară în total și pentru a treia oară consecutiv prețiosul trofeu.

Iată acum clasamentul final al celei de a XIII-a ediții a „Cupei Balcanice": 1. ROMÂNIA 4 victorii; 2. **Grecia** 3 v; 3. **Iugoslavia** 2 v; 4. **Bulgaria** 1 v; 5. **Turcia** 0 v.

ÎNCEP ÎNTÎLNIRILE DECISIVE PENTRU „CUPA DAVIS"

SĂ NE CUNOAȘTEM VIITORII ADVERSARI

Doar trei zile ne mai despart pînă la întîlnirea de tenis U.R.S.S. — România, finala grupei A (zona europeană) din „Cupa Davis", care începe vineri la Tbilisi. Pentru a cunoaște mai bine pe viitorii adversari ai echipei noastre, prezentăm mai jos, în scurte portrete, pe cei patru componenți ai reprezentativei sovietice (căpitan nejucător: Serghei Andreev).

ALEKSANDR METREVELI

S-a născut la 2 noiembrie 1944, la Tbilisi. Înălțime — 1,77 m.; greutate — 75 kg.

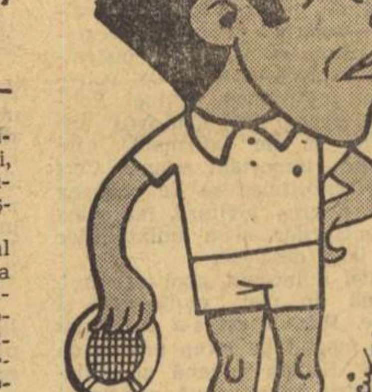

Este cel mai bun jucător din întreaga istorie a tenisului sovietic. **1961** — Campion de juniori al U.R.S.S. **1963** — Finală la Spartachiada unională (pierde greu la Lejus). Debut în „Cupa Davis", în meciul cu Anglia (1—4), la Eastbourne. **1964** — În echipa U.R.S.S. cîștigătoare a „Cupei Galea" (finala: 3—2 cu Cehoslovacia). **1966** — Roland Garros: sferturi la simplu; semifinală la dublu (cu Lihaciov, învinși cu 3—2 de Țiriac-Năstase) învinge pe Santana, în finala de la Baastad. **1967** — Locul I la Aix-en-Provence (II — Năstase) Locul I la Calcutta. Echipa U.R.S.S ajunge în finala europeană, după ce elimină echipa R.F.G. la Düsseldorf. **1968** — locul I la Bangalore (II — Țiriac). Semifinală la Roma. Finală de dublu mixt (cu Olga Morozova) la Wimbledon. **1969** — Finala grupei B în „Cupa Davis" (1—4 cu România la București). **1970** — Semifinala la Roma. Finală de dublu mixt la Wimbledon (cu Morozova; pierde la Năstase-Casals). Campion european de amatori. **1971** — Al patrulea titlu de campion al U.R.S.S. Cîștigă trei turnee în Circuitul australian. **1972** — Semifinală la Roland Garros (pierde la Gimeno). Sferturi de finală la Wimbledon (pierde la Smith).

A terminat facultatea de ziaristică a Universității din Tbilisi. Își pregătește aspirantura, cu teza: „Contribuția emisiunilor postului de radio B.B.C. pentru dezvoltarea sportului în Anglia". Și-a început practica de comentator la televiziune. Este căsătorit. Are un fiu Irakli, în vîrstă de 4 ani.

TEIMURAZ KAKULIA

Născut în 1947, la Tbilisi. Înălțimea — 1,78 m; greutate — 73 kg.

S-a făcut remarcat în 1963, ca unul din cei mai talentați juniori sovietici. Coleg de club — la Dinamo Tbilisi — cu A. Metreveli, de care-l leagă întreaga sa activitate. I-a fost ani îndelungați sparing-partener.

În 1969, la ediția de la Tașkent a campionatelor unionale, cîștigă titlul la dublu mixt (cu Ciuvîrina) Clasificat al 7-lea în U.R.S.S., anul trecut. Cîștigă turneul de selecție de la Tbilisi, în luna mai, învingînd pe Korotkov și Lejus. Debut în „Cupa Davis" în meciul cu Polonia (învinge pe Gasiorek). 16-imi de finală la Wimbledon 1972.

Este student al Institutului politehnic din Tbilisi.

VLADIMIR KOROTKOV

Născut la 23 aprilie 1948, la Moscova. Înălțime — 1.73 m; greutate — 72 kg. Este funcționar la clubul sportiv Ț.S.K.A. Moscova.

S-a făcut remarcat în 1964, ajungînd finalist în turneul de juniori de la Wimbledon. Cîștigă acest turneu în 1965 și 1966. Debutează în echipa pentru „Cupa Davis" în 1970. În același an cîștigă campionatele internaționale pe teren acoperit ale U.R.S.S. (învinge în finală pe Metreveli). În 1971, finală la Alexandria (pierde la I. Mahmoud). În 1972, 16-imi de finală la Roland Garros (pierde 3—1 la Panatta).

SERGHEI LIHACIOV

Născut la 20 martie 1940, la Baku. Înălțime — 1,79 m.; greutate — 83 kg.

Absolvent al Institutului de cultură fizică din R.S.S. Azerbaidjan. Profesor de educație fizică.

1956 — debut în campionatele unionale. **1959** — campion de seniori al U.R.S.S. **1962** — Debut în echipa U.R.S.S. de „Cupa Davis" (5—0 cu Olanda, la Scheveningen). Sferturi de finală de dublu la Wimbledon (cu Lejus). **1966** — Semifinală de dublu la Roland Garros (v. Metreveli). **1967** — Neînvins la dublu (cu Metreveli) în „Cupa Davis". **1968** — Wimbledon: Optimi de finală la simplu și sferturi de finală la dublu. **1971** — Clasificat al 3-lea de federația unională de tenis.

Caricaturi de **AL. CLENCIU**

MECIUL DE ȘAH al secolului

POATE FISCHER SĂ ACORDE HANDICAP CAMPIONULUI LUMII ?

...Aceasta este întrebarea care se pune acum, cînd meciul a fost reluat la scorul de 2:0 în favoarea lui Spasski. Într-adevăr, situația creată este unică — încă niciodată pînă acum în istoria întîlnirilor pentru campionatul mondial nu s-a întîmplat ca o partidă să fie pierdută prin forfait. Campionul lumii are un punct prin neprezentarea adversarului, dar și o mare obligație morală; **el trebuie să-și apere titlul fără să țină seama de acest „cadou".** Pe de altă parte, Fischer trebuie să facă efortul de a cîștiga meciul, depășind handicapul — o sarcină de loc ușoară!

Acesta este climatul psihologic în care se reia meciul — de fapt, după părerea noastră, începe cu adevărat acest meci, devenit palpitant, poate tocmai datorită personalității atît de contradictorii a lui Fischer.

Șalangerul a redus scorul : 2—1 pentru Spasski

APĂRAREA BENONI

ALB : B. Spasski

NEGRU : R. Fischer

Partida a 3-a din meci. Reykjavik 16 și 17 iulie.

1.d4 Cf6 2.c4 e6 3. Cf3 (La fel ca în prima partidă) **3...c5 4.d5 e:d5 5. c:d5 d6 6.Cc3 g6 7.Cd2 Cbd7** (De obicei se joacă aci 7...Ng7 8. Cc4 0—0. Fischer urmărește, însă, o altă schemă de dezvoltare) **8.e4** (Spasski revine la linia de joc normală. El ar fi putut încerca întîi 8.Cc4 Cb6, cum s-a jucat într-o partidă Nimzovici — Marshall, New York 1924) **8...Ng7 9.Ne2 0—0 10. 0—0 Te8** (Prin intervertire de mutări s-a ajuns la o poziție binecunoscută. De obicei, planul negrului este legat de manevra Cb8-a6-c7, dar, cum am spus, Fischer urmărește o altă idee) **11.Dc2 Ch5 !** (Nimeni pînă acum n-a jucat această mutare, deși poziția a survenit în numeroase partide. Continuarea obișnuită era 11...a6 12.Cc4 Cb6 13.Ce3 Dc7 etc., Ivanov — Arseniev, 1971) **12.N:h5** (25 de minute a reflectat Spasski înainte de a se decide la acest schimb) **12...g:h5 13.Cc4 Ce5 ! 14. Ce3** (Schimbul la e5 ar fi dus după 14...N:e5 la dificultăți, de ex: 15.f4 Nd4+ 16.Rh1 și centrul alb este expus) **14... h4 15.Nd2 Cg4 16. C:g4 h:g4** (Este clar că planul negrului a triumfat: structura pionilor a fost corectată, iar puternica pereche de nebuni îi asigură inițiativa) **17. Nf4 Df6 18.g3 Nd7 19.a4 b6 20.Tfe1 a6 21.Te2 b5** (Împotriva ofensivei negrului pe flancul damei, albul încearcă o contraacțiune în centru) **22.Tae1 Dg6 23. b3 Te7 24.Dd3 Tb8 25.a:b5 a:b5 26.b4** (O încercare de a bloca înaintarea pionilor negri, e adevărat cu prețul apariției unui pion liber la c4, care poate juca un rol decisiv în final. Altfel, înaintarea b5—b4 ar fi pus în primejdie centrul alb — pionul e4) **26...c4 27.Dd2 Tbe8 28.Te3 h5 29.T3e2 Rh7 30.Te3 Rg8 31.T3e2** (Evident, Spasski ar fi mulțumit cu repetarea mutărilor, nu însă și Fischer...) **31...N:c3** (Cîștigă un pion, dar rămînerea pe tablă a nebunilor de culori diferite dă albului posibilități de apărare) **32.D:c3 T:e4 33.T:e4 T:e4 34.T:e4 D:e4 35.Nh6** (Finalul este deosebit de interesant: amenințarea de mat la g7 stînjenește libertatea de mișcare a negrului) **35...Dg6 36.Nc1 Db1 37.Rf1 Nf5 38.Re2 De4+ 39.Dc3 Dc2+ 40.Dd2 Db3** (Fischer a evitat schimbul damelor și obligînd nebunul advers să treacă pe o poziție pasivă a obținut la rîndul său amenințări de mat) **41.Dd4** și, în această poziție, negrul a dat mutarea secretă (vezi diagrama).

FISCHER

SPASSKI

La reluarea partidei, ieri după amiază, după ce a văzut mutarea dată în plic de adversarul său (41...Nd3+!), Spasski a cedat fără să mai continue jocul.

S. SAMARIAN

TELEX • TELEX • TELEX • TELEX • TELEX • TELEX

Selecționata masculină de handbal a Norvegiei și-a început turneul în R.D. Germană jucînd la Schwerin în compania reprezentativei țării gazdă. După un meci echilibrat, victoria a revenit handbaliștilor din R.D. Germană cu scorul de 14—12 (7—6).

■

La Zadar au început campionatele europene de baschet rezervate echipelor de juniori. Cele două favorite ale competiției, selecționatele U.R.S.S. și Iugoslaviei, au obținut victorii la scor. Baschetbaliștii sovietici au învins cu 77—47 (37—24) echipa Spaniei, iar cei iugoslavi au dispus cu 96—64 (42—36) de formația Bulgariei. Alte rezultate: grupa A: Israel — Polonia 72—58 (34—21); Ungaria — Turcia 56—52 (25—28); grupa B: Cehoslovacia — Grecia 75—61 (37—23); Italia — Franța 72—59 (25—28).

■

La Gstaad au luat sfîrșit întrecerile campionatelor internaționale de tenis ale Elveției. În ultimele finale disputate s-au înregistrat următoarele rezultate: simplu femei: Katzuo Sawamatsu (Japonia) — Pamela Teeguarden (S.U.A.) 6—3, 4—6, 6—2; dublu femei: Bonicelli (Peru), Fernandez (Columbia) — Heldman, Teeguarden (S.U.A.) 6—3, 6—3; dublu mixt: Schaar (Olanda), Munoz (Spania) — Challau (S.U.A.), Fletcher (Australia) 6—2, 6—2.

■

În finala probei de simplu femei din cadrul turneului internațional de tenis de la Baastad, jucătoarea suedeză Ingrid Bentzer a învins-o în trei seturi cu 2—6, 6—3, 8—6 pe compatrioata sa Christina Sandberg.

■

Desfășurat pe circuitul de la Brands Hatch, „Marele Premiu al Angliei" la automobilism (fomula 1) contînd pentru campionatul mondial, s-a încheiat cu victoria brazilianului Emerson Fittipaldi (pe Lotus) urmat la 4,1 secunde de campionul mondial de anul trecut, scoțianul Jackie Stewart (Tyrrel — Ford). Cu această victorie, Fittipaldi s-a distanțat în clasamentul campionatului mondial avînd 43 p. Îl urmează Jackie Stewart cu 27 p, Denis Hulme 21 p, Jackie Ickx 16 p, etc.

■

În campionatul unional de fotbal, echipa Spartak Moscova a surclasat cu 5—0 formația Dinamo Tbilisi. Cu același rezultat (5—0) a cîștigat și echipa „DNEPR" partida susținută pe teren propriu cu Neftci Baku. Alte rezultate: Dinamo Kiev — Ararat Erevan 2—2; Zenit Leningrad — Lokomotiv Moscova 3—1; Karpați Lvov — Kairat Alma Ata 0—0; Dinamo Minsk — S.K.A. Rostov pe Don 1—1.

■

Cunoscutul antrenor suedez Gosta Olander (întemeietorul centrului atletic de la Vaaladalen), a încetat din viață în vîrstă de 79 de ani. Olander a fost primul care a introdus metode moderne în pregătirea atleților. Printre elevii săi s-a numărat și faimosul recordman Gunder Haegg.

■

La München au continuat întrecerile competiției preolimpice de volei, la care participă cîte 5 echipe masculine și feminine europene. În turneul feminin, reprezentativa U.R.S.S. a întrecut cu scorul de 3—1 (15—11, 14—16, 15—3, 15—9) formația R.F. a Germaniei, iar selecționata Cehoslovaciei a dispus cu 3—0 (15—8, 15—5, 15—6) de echipa Olandei. Într-un meci din competiția masculină, R.D. Germană a învins cu 3—0 (15—12, 16—14, 15—7) formația Olandei.

■

Trei noi recorduri naționale au fost înregistrate cu prilejul campionatelor de natație ale Angliei, care se desfășoară în piscina „Crystal Palace" din Londra. C. Cunningham a realizat 1:03.0 în proba de 100 m spate. D. Wilkins a obținut 2:28.0 în proba de 200 m bras iar B. Brinkley a fost cronometrat în cursa „maraton" de 1 500 m cu timpul de 16:39,6. În concursul feminin, cele mai bune rezultate au fost obținute de C. Jarvis — 1:17.4 la 100 m bras, și S. Richardson — 2:31,4 la 200 m mixt.

■

La Sofia a început un turneu internațional feminin de volei, la care participă reprezentativele Cubei, R.D. Germane, Poloniei și Bulgariei. În prima zi a competiției s-au înregistrat următoarele rezultate: R.D Germană — Polonia 3—1 (15—8, 2—15, 15—13, 15—8); Cuba — Bulgaria 3—2 (15—12, 13—15, 15—12, 10—15, 15—6).

■

La Salzburg, într-un meci contînd pentru „Cupa de vară" la fotbal, s-au întîlnit formația locală Austria și echipa elvețiană Winterthur. Victoria a revenit fotbaliștilor austrieci cu scorul de 3—2 (0—1). În cadrul aceleiași competiții s-au înregistrat următoarele rezultate: F. C. Zürich — F.C. Vienna 1—1 (1—0); Waker Innsbruck — Oeregryte Goeteborg (Suedia) 5—1 (5—0); Voest Linz — Odra Opole (Polonia) 2—0 (0—0); O.G.C. Nice — Slavia Praga 2—2 (1—1). St. Etienne (Franța) — Advidaberg (Suedia) 3—0 (2—0).

sportul în lume

TURNEUL INTERNAȚIONAL DE BASCHET (JUNIOARE)

SATU MARE, 17 prin telefon, (de la corespondentul nostru). Ieri s-au desfășurat în localitate ultimele partide din cadrul turneului internațional de baschet junioare. Încă de la început, trebuie să subliniem că echipele României, Poloniei și Ungariei, formații cu cele mai îndreptățite șanse de a cîștiga trofeul, au luptat și în aceste ultime întîlniri exemplar, întrebuințînd tot arsenalul lor de cunoștințe tehnico-tactice și resurse fizice. Din păcate, echipa noastră reprezentativă și-a găsit din plin cadența doar începînd din meciul de duminică, în compania echipei Poloniei. Tinerele noastre baschetbaliste au avut în permanență inițiativa și, după ce în primele cinci minute scorul a fost foarte strîns, ele s-au distanțat de adversare, acumulînd pînă la sfîrșitul reprizei un avantaj de cinci coșuri. Repriza a doua a fost caracterizată printr-un joc tot atît de bun, fapt care a adus în final jucătoarelor noastre o victorie meritată. Iată amănunte și de la meciurile de azi (n.r. ieri): ROMÂNIA B — BULGARIA 38—42 (16—21). Echipa secundă a României a dat o replică foarte dîrză redutabilei formații bulgare, cu care a reușit un scor strîns. UNGARIA — POLONIA 57—59 (27—21, 49—49). Polonezele au evoluat slab, dar în ultimele trei minute ale meciului au înscris coș după coș, reușind egalarea, iar în prelungiri chiar victoria. ROMÂNIA A — CEHOSLOVACIA 60—66 (21—40). Turneul a fost cîștigat de echipa Cehoslovaciei.

Zoltan COVACI

AGENDA SĂPTĂMÎNII

17—31	ȘAH	Turneu internațional masculin în Polonia.
17—22	JUDO	Campionatul mondial universitar la Londra.
17—23	CICLISM	Turul Franței.
17—23	ȘAH	Meciul pentru titlul mondial între Spasski — Fischer, la Reykjavik.
		Campionatul mondial universitar în Austria.
20—23	BASCHET	Turneu în R.P. Chineză al echipei feminine a României.
		Campionatul Balcanic (masculin) la Sarajevo.
		Turneul „Prietenia" în Cehoslovacia.
20—23	TENIS	Turul 1 în „Cupa Galea" (juniori).
21—23	CICLISM	Turul Poloniei.
21—23	TENIS	„Cupa Davis" (finalele zonei europene) U.R.S.S. — România, la Tbilisi; Spania — Cehoslovacia, la Barcelona.
		Turneul final în Cupa „Annie Soisbault" (feminin) la Touquet.
22—23	ATLETISM	Balcaniada de juniori, la Izmir.
22—23	AUTOMOBILISM	Cursa de 24 ore de la Spa — Francorchamps (Belgia).

SUCCESE ALE LUPTĂTORILOR ROMÂNI LA TURNEUL PREOLIMPIC

BERLIN, 17 (Agerpres). — Au luat sfîrșit întrecerile competiției preolimpice de lupte greco-romane și libere desfășurată la Zella Mehlis (R.D. Germană) cu participarea a numeroși sportivi din 14 țări europene.

După cum s-a mai anunțat, în turneul de lupte greco-romane, românul MARIN DUMITRU a terminat învingător la categoria cocoș. În afara acestuia, dintre luptătorii români s-au mai evidențiat **Ion Stoica**, clasat pe locul secund la categoria semimuscă și **Ion Păun**, care a ocupat locul trei la categoria pană. În concursul de lupte libere, **Grigore Condrat** (categoria cocoș) s-a situat pe locul trei.

Iată cîștigătorii competiției (în ordinea categoriilor de greutate): lupte **greco-romane: Drechsel** (R.D. Germană), **Baranik** (U.R.S.S.), **Dumitru** (România), **Lazarov** (U.R.S.S.), **Göpfert** (R.D. Germană), **Pohl** (R.D Germană), **Ivanov** (Bulgaria), **Metz** (R.D. Germană), **Albrecht** (R.D. Germană), **Manolov** (Bulgaria); lupte **libere: Karakulov** (U.R.S.S.), **Tokșinakov** (U.R.S.S.), **Leonov** (Bulgaria), **Marșelov** (U.R.S.S.); **Asuraliev** (U.R.S.S.), **Nitschke** (R.D. Germană), **Stottmeister** (R.D. Germană), **Prokopșuk** (U.R.S.S.), **Ponov** (Bulgaria), **Parsukov** (U.R.S.S.).

DAVE BEDFORD 27:52,8 PE 10 000 m

În ultima zi a campionatelor masculine de atletism ale Angliei desfășurate la Londra, Dave Bedford a cîștigat proba de 10 000 m în 27:52 8, cea mai bună performanță mondială a anului. Proba de săritură în lungime a revenit lui Allan Lerwill cu 8,15 m, urmat de Lynn Davies 7,74 m. Mike Bull a stabilit un nou record englez la săritura cu prăjina cu 5.21 m. Campionul olimpic de la Ciudad de Mexico în proba de 400 mg, Dave Hemery a cîștigat în 49,7, rezultat înregistrat și de ugandezul John Akii-Bua clasat pe locul doi. Alte rezultate: 100 m — V. Papageorgopoulos (Grecia) 10,2; greutate — G. Capes 19,47 m; 110 mg — A. Pascoe 13,9, 3 000 m obstacole — B. Hollings 8:31,2. La campionate au participat ca invitați și atleți străini.

VEȘTI DIN ȚĂRILE SOCIALISTE

„ZIUA RECTORULUI"

În fiecare an, „Ziua rectorului", tradițională sărbătoare a studenților Universității din Praga, este un prilej de a dovedi năzuința lor spre armonie fizică și spirituală. Numeroase manifestări sportive (atletism, volei, baschet, înot, handbal, gimnastică, baseball, tir, etc.) organizate din zorii zilei pînă la căderea nopții pe terenurile de sport ale capitalei cehoslovace, sînt completate de diferite concursuri distractive, care fac din această zi o adevărată sărbătoare a veseliei.

Punctul de atracție al „Zilei rectorului" îl constituie excursia la castelul Karlstein (în fotografie). Din acest pitoresc punct turistic, cîteva sute de entuziaști străbat, în marș sau alergînd, cei 31 km pînă la Praga. Startul acestei inedite curse a fost dat chiar de sărbătoritul zilei, prof. dr. Bedrich Svestka, rectorul venerabilei „alma mater".

EXPOZIȚIE DE ARTICOLE SPORTIVE

La Stadionul Pionierilor din Moscova, s-a deschis recent o mare expoziție consacrată mărfurilor de larg consum produse în R.S.F. Iugoslavia. La standurile exponatelor produselor de echipament sportiv se află mereu grupuri de privitori, care cercetează sutele de articole de echipament, în special destinate sporturilor de iarnă.

De o atenție deosebită se bucură schiurile produse de firma „Sloveniales", marcate cu emblema „Impuls", una din mărcile cele mai vechi din Europa. Fabrica de schiuri, așezată chiar la poalele munților, a fost renovată și mult mărită în ultima vreme, fiind dotată cu mașini moderne, nu numai pentru fabricarea schiurilor, dar și pentru producerea masivă de echipament sportiv cît mai divers, încălțăminte, costume subacvatice, etc. Noile schiuri de concurs cu marca „Impuls" au fost imediat achiziționate în mare cantitate, de bazele sportive sovietice.

De un deosebit succes s-au bucurat, de asemenea, și noile ambarcațiuni de concurs, fabricate din mase plastice.

OCTOGENARUL CANOTOR

„Prin sport la sănătate" nu sînt vorbe goale... Un exemplu îl oferă octogenarul Paul Woltersdorf din R. D. Germană, care în ciuda celor 80 de ani este perfect sănătos. El practică sportul de aproape șapte decenii și a fost în tinerețe un foarte bun canotor, sport pe care nu l-a abandonat nici astăzi. Zilnic, pe luciul lacului Grünau, octogenarul Woltersdorf poate fi văzut în schiful său, timp de cîteva ore. Un mic calcul arată că, în lunga sa activitate de vîrslaș, Woltersdorf a parcurs... 40 de mii de kilometri!

În timpul iernii, neobositul canotor își continuă activitatea sportivă antrenîndu-se în bazinul acoperit de înot din Berlin. Pentru longevitatea sportivă excepțională, **Paul Woltersdorf** va fi în curînd sărbătorit de asociația sportivă Einheit din Berlin. **„Acesta va fi cred doar un prim jubileu** — spunea recent medicul de casă al octogenarului — **pentru că Woltersdorf va trăi cel puțin... 100 de ani!"**

ultimele știri ○ ultimele rezultate ○ ultimele știri

TURUL FRANȚEI (ETAPA A 14-A)

EDDY MERCKX ȘI-A MĂRIT AVANSUL

Etapa a 14-a a Turului ciclist al Franței s-a desfășurat în două semi-etape. Prima dintre ele, Briancon — Valloire — Galibier (51 km), cuprinzînd ascensiunea vîrfului Galibier (2 556 m), a fost cîștigată de Eddy Merckx în 1h 32:02, urmat în același timp de olandezul Joop Zoetemelk. La sprintul de cățărare de pe Galibier, primul a trecut Zoetemelk. A doua semi-etapă (Valloire — Galibier — Aix les Bains, 151 km) a revenit francezului Cyrille Guimard în 4h 48:53. În același timp au sosit Eddy Merckx și Felice Gimondi. În clasamentul general individual, Merckx a mărit distanța față de urmăritorii săi. El are un avans de 6:20 față de Guimard și 8:09 față de Gimondi. Urmează la 9:54 Raymond Poulidor și la 12:13 spaniolul Ocana.

JOSEF PLACHY — 1 : 45,6 PE 800 m

În cadrul campionatelor regionale de atletism ale Cehoslovaciei, semifondistul Josef Plachy a alergat 800 m în 1:45.6, la 0,2 secunde de recordul țării sale. Performanța sa — a doua în Europa în acest sezon, după 1:45 4 a lui Dieter Fromm (R. D. Germană) — îl desemnează pe atletul cehoslovac drept unul din principalii favoriți la Jocurile Olimpice de vară de la München.

FINLANDA—U.R.S.S. 1—1 LA FOTBAL

În localitatea finlandeză Vasa s-a disputat întîlnirea internațională amicală de fotbal dintre selecționatele U.R.S.S. și Finlanda. Partida s-a încheiat cu un rezultat de egalitate: 1—1 (1—0). Oaspeții au deschis scorul în minutul 16 prin Blohin, iar gazdele au egalat prin golul marcat de Paatelainen în minutul 80.

Redacția și administrația: București, str. Vasile Conta nr. 16; telefoane; centrala 11.10.05, secția corespondenți 11.51.09, interurban 72 și 286; telex: sportrom buc. 180, Tiparul I. P. „Informația", București 40.368

Biblioteca municipală Tîrgu-Mureș

SUCCES DEPLIN CONFERINȚEI NAȚIONALE A PARTIDULUI COMUNIST ROMÂN!

PROLETARI DIN TOATE ȚĂRILE, UNIȚI-VĂ!

Sportul

ZIAR AL CONSILIULUI NAȚIONAL PENTRU EDUCAȚIE FIZICĂ ȘI SPORT

ANUL XXVIII — Nr. 7120 | 4 PAGINI 30 BANI | Miercuri 19 iulie 1972

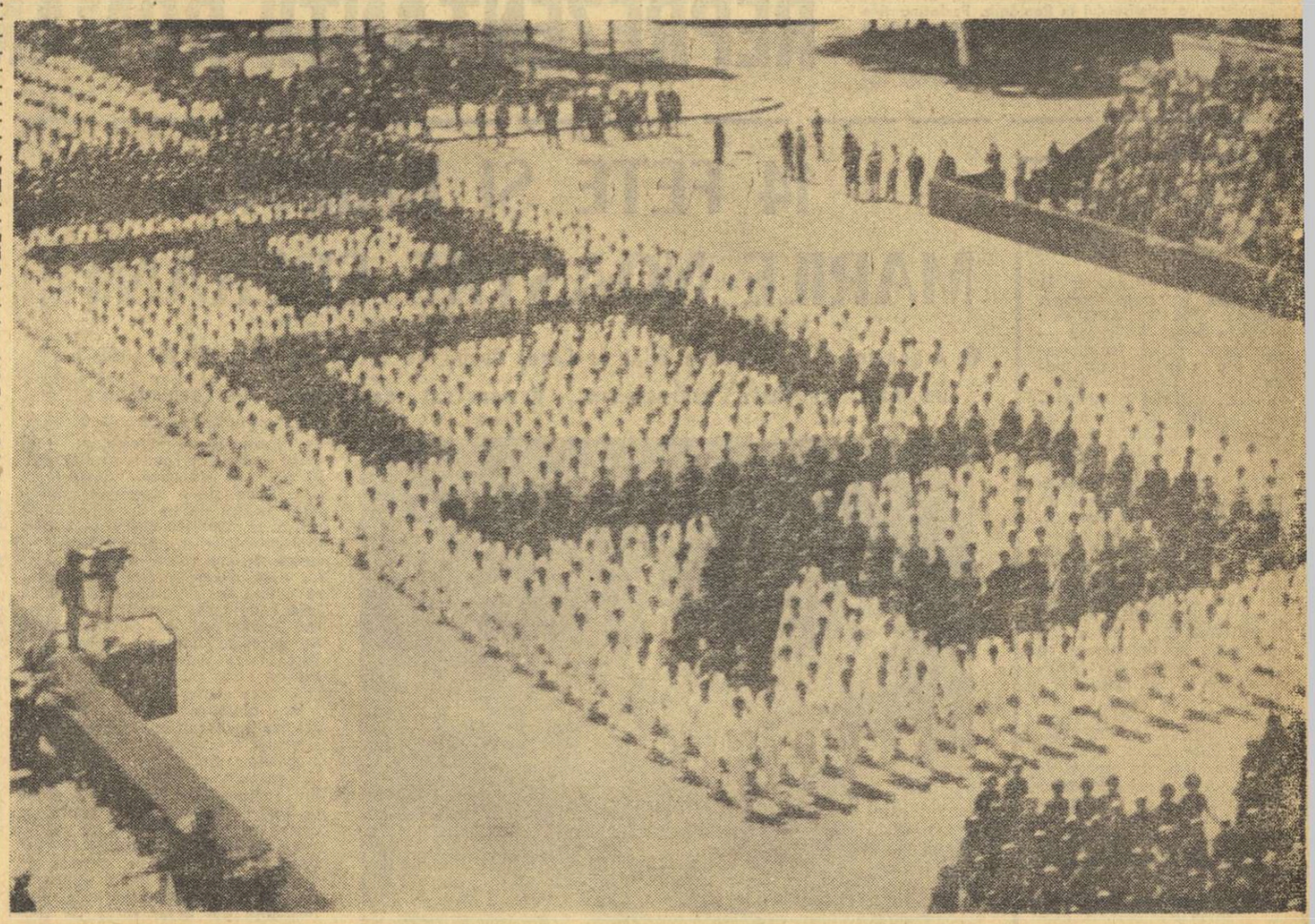

Astăzi se deschid, la București, în marea sală a Palatului Republicii, lucrările Conferinței Naționale a Partidului Comunist Român, eveniment de covîrșitoare importanță pe scena politică a țării, în viața întregului nostru popor. Așteptat cu un major interes, întîmpinat într-o atmosferă de mare efervescență creatoare, de puternic avînt în muncă, în toate sectoarele de activitate, inclusiv în mișcarea noastră de educație fizică și sport, înaltul și expresivul forum al comuniștilor români este încărcat de profunde semnificații, se înscrie organic în suita de evenimente cu o durabilă rezonanță istorică, precum Congresele al IX-lea și al X-lea și Conferința din 1967, ale căror dezbateri și hotărîri s-au impus conștiinței noastre, deschizînd noi orizonturi înaintării României pe calea spre desăvîrșirea construcției socialiste. Conferința Națională ce se deschide azi este chemată să analizeze modul în care au fost îndeplinite hotărîrile Conferinței precedente și ale Congresului al X-lea al partidului, să facă un amplu și edificator bilanț al importantelor realizări obținute în ultimii ani în toate domeniile vieții economice și sociale și totodată să definească noile perspective de dezvoltare, noile jaloane ale activității viitoare îndreptate spre edificarea societății socialiste multilateral dezvoltate.

După cum oricare dintre noi își poate da lesne seama, perioada care s-a scurs de la Conferința din 1967 și de la Congresul al X-lea poate fi caracterizată drept cea mai fertilă din întregul răstimp ce a trecut de la eliberarea țării. Planul cincinal 1966—1970 a fost îndeplinit cu succes, după cum cu rezultate deosebite s-a încheiat atît primul an (1971) al actualului cincinal, cît și semestrul întîi al anului în curs, concluzie ce se desprinde din comunicatul oficial dat publicității zilele trecute. Realizările obținute — în rîndul cărora, cu deplină satisfacție, le putem integra și pe cele de ordin sportiv, ca urmare a condițiilor din ce în ce mai bune care sînt asigurate activității de educație fizică și sport în țara noastră — dovedesc convingător realismul politicii partidului nostru. Stabilite pe temeiuri științifice și pe baza estimării exacte a resurselor materiale și umane de care dispune țara, proiectele cutezătoare elaborate de partid, obiectivele fiecărei etape de dezvoltare găsesc un larg ecou în conștiința maselor, întrunesc deplina lor adeziune, exprimată în hotărîrea și pasiunea cu care acestea se dăruiesc muncii creatoare în folosul obștei. Încrederea neabătută cu care poporul dă viață programelor de dezvoltare, planurilor adoptate de partid, își află izvorul în convingerea fermă că tot ceea ce se înfăptuiește astăzi în țară corespunde intereselor tuturor celor ce muncesc, are ca principal scop propășirea patriei noastre socialiste, bunăstarea și fericirea fiilor ei. „Societatea pe care o edificăm noi — a arătat tovarășul NICOLAE CEAUȘESCU — are drept țel suprem slujirea omului, realizarea celor mai înalte aspirații ale întregului popor. Ea își îndreaptă eforturile spre asigurarea atît a unei civilizații materiale, cît și a unei bogate vieți spirituale pentru toți cetățenii patriei noastre".

Înfăptuirea vastei opere de edificare a socialismului pe pămîntul românesc necesită în continuare eforturi susținute în direcția creșterii neîncetate a forțelor de producție, a sporirii și modernizării bazei tehnico-materiale. Totodată, însă, ea reclamă o continuă perfecționare a sistemului de organizare și conducere a societății. Răspunzînd acestui imperativ, reliefat cu pregnanță de Conferința Națională din 1967 și de Congresul al X-lea, partidul a pus în centrul atenției sale problemele perfecționării conducerii vieții economice și sociale, adîncirii și dezvoltării democrației socialiste, promovării unui nou stil de muncă în întreaga activitate de partid și de stat, așezării ferme a relațiilor dintre toți membrii societății noastre pe baza principiilor eticii și echității socialiste și comuniste. Măsurile adoptate în acest sens, de perfecționare a structurilor organizatorice și a metodelor de conducere la toate nivelele, au determinat impulsionarea diferitelor sectoare ale vieții economice și sociale, printre care l-am putea menționa și pe cel al educației fizice și sportului. Revine acum Conferinței Naționale înalta misiune să dezbată și să dea dimensiuni superioare acestui amplu proces de perfecționare a structurilor politice, economice și sociale, de adîncire a democrației socialiste, în concordanță cu conținutul și cerințele noii etape de dezvoltare pe care o parcurge țara noastră.

Însuflețiți de perspectivele măreți pe care le conturează Conferința Națională a partidului, oamenii muncii — în rîndurile cărora s-au aflat angajați cu toate forțele și tinerii sportivi ai țării — și-au mobilizat în ultima perioadă, la cote fără precedent, energiile și capacitățile, și-au reevaluat posibilitățile, au luat măsuri pentru mai buna valorificare a tuturor resurselor interne, sporindu-și substanțial angajamentele și răspunzînd astfel cu entuziasm vibrantei chemări patriotice de a îndeplini planul cincinal înainte de termen, în patru ani și jumătate. Această amplă acțiune, desfășurată la scară națională, cu o semnificație politică aparte, care demonstrează cît de vaste sînt rezervele pentru creșterea eficienței economico, pentru ridicarea nivelului tehnic și calitativ al producției, a prefațat în mod strălucit marele eveniment de astăzi al deschiderii înaltului forum al comuniștilor din țara noastră. Ea constituie o expresie elocventă a hotărîrii tuturor oamenilor muncii, a întregului popor român de a urma neabătut politica partidului, de a-și consacra integral eforturile și capacitatea de creație înfăptuirii mărețului program de făurire a societății socialiste multilateral dezvoltate, de continuă înflorire economică și socială a scumpei noastre patrii.

ÎNALTUL FORUM AL COMUNIȘTILOR ROMÂNI

Astăzi, 19 iulie, în jurul orei 9,00, posturile noastre de radio și televiziune vor transmite direct de la Sala Palatului Republicii deschiderea lucrărilor Conferinței Naționale a P.C.R., raportul prezentat de secretarul general al partidului, tovarășul NICOLAE CEAUȘESCU.

La primul contact cu gazonul stadionului din Dealul Spirii, care va găzdui meciurile grupei a III-a

START ÎN CAMPIONATUL EUROPEAN UNIVERSITAR DE FOTBAL

● *Azi — primele jocuri din cadrul grupelor* ● *În București, pe „Republicii": cuplaj nocturn* ● *Palmaresul competiției*

Iubitorii sportului din Craiova, Cluj, București și Constanța vor intra, de astăzi, în atmosfera și vor cunoaște animația proprie marilor competiții internaționale. Pe stadioanele centrale din aceste patru orașe sînt programate primele meciuri ale celei de a III-a ediții a CAMPIONATULUI EUROPEAN UNIVERSITAR de fotbal:

CRAIOVA — GRUPA I

Ora 16,30 : U.R.S.S. — „U" II Craiova
Ora 18,15: Cehoslovacia — Luxemburg

CLUJ — GRUPA A II-A

Ora 16,30 : Spania — Bulgaria
Ora 18,15 : Anglia — Iugoslavia

BUCUREȘTI (STADIONUL REPUBLICII)
GRUPA A III-A

Ora 17,45: Belgia — Ungaria
Ora 19,30: Franța — Sp. studențesc II

CONSTANȚA — GRUPA A IV-A

Ora 18,00 : România — Malta
Ora 19,45: Olanda — R.F. a Germaniei

Cum se vede, chiar din prima etapă au loc cîteva confruntări interesante, cu importanță pentru configurația ulterioară a clasamentelor grupelor : **Spania — Bulgaria, Anglia — Iugoslavia, Belgia — Ungaria** și **Olanda — R.F. a Germaniei.** Însăși partida selecționatei noastre se anunță oarecum dificilă tocmai pentru că pentru moment echipa Maltei reprezintă o necunoscută. Sîntem convinși însă că echipa preconizată de antrenorii **C. Cernăianu** și **R. Cosmoc** (ȘTEFAN — MIHAILĂ, PEXA, DESELNICU, VELEA — STRÎMBEANU, DINU — ȚĂRĂLUNGĂ, M. SANDU, OBLEMENCO, MARCU) va ști să treacă cu succes acest prim examen și se va înscrie pe lista favoritelor campionatului.

Reamintim că în cadrul grupelor **se joacă după sistemul „fiecare cu fiecare" o singură dată** și că **primele două clasate în grupe se vor califica pentru faza sferturilor de finală.**

Ce echipe vor atinge faza finală? Care dintre ele va reuși să cucerească titlul? Mai întîi să ne aruncăm o scurtă privire asupra edițiilor precedente :

— Ediția I (1966, Spania, 8 participante)
— Semifinalele : **Spania — R.F. a Germaniei 3—1** și **Iugoslavia — România 1—0.**
Finala : **Spania — Iugoslavia 3—0.**
Pentru locul 3 : **România — R.F. a Germaniei 2—1 (au marcat : Ciornoavă și Libardi).**
În grupe, echipa noastră a reușit : 2—0 cu Franța (Lucescu și Libardi); 5—2 cu Olanda (Ciornoavă 3, Lucescu, Marcu) și 0—2 cu Spania.
Ediția a II-a (1970, Iugoslavia, 10 participante)
Sferturi de finală : **U.R.S.S. — Cehoslovacia 3—1. România — Belgia 4—0 (Dulan 2, Adam, Țărălungă), Spania — Anglia 3—2; Franța calificată automat.**
Semifinale: **U.R.S.S. — România 2—2, 6—5 la 11 m (Adam 5, Ion Vasile, Codrea). Spania — Franța 3—1.**
Finala : **U.R.S.S. — Spania 2—1.**
Pentru locul 3 : **Franța — România 2—1 (Barbu).**
În grupă, România a realizat: 5—1 cu Olanda (Adam, 2, Țărălungă, Barbu, Ulfăleanu) și 0—0 cu Cehoslovacia.

Performeri de valoare europeană la „Concursul Prietenia" al înotătorilor

THOMAS ACKENHAUSEN, PETRA HINTZE, MONIKA SELTZMAN (R.D.G.), CSABA SOOS, CSABA TOTH (UNGARIA) VOR CONCURA LA BUCUREȘTI

Zilnic continuă să sosească în Capitală oaspeți ai marelui concurs internațional de înot și sărituri, pe care îl vom putea urmări vineri, sîmbătă și duminică în frumosul decor al ștrandului Tineretului. După primele grupuri din **Cuba, R.D. Germană** și **U.R.S.S**, astăzi sînt așteptați să sosească și sportivi din **Bulgaria, Cehoslovacia, Polonia** și **Ungaria.**

Pe listele celor 32 de probe clasice (28 la înot și 4 la sărituri), organizatorii Concursului internațional Prietenia au primit aproape 300 de înscrieri nominale. Ne reținem atenția, în primul rînd, numele cîtorva veritabili performeri ai înotului european anunțați în delegațiile din R.D. Germană și Ungaria. **Thomas Ackenhausen,** clasat pe locul III la recentele campionate naționale de seniori la 400 m mixt cu 4:54,0, Petra Hintze cu 5:24,4 la 400 mixt sau Monika Seltzman cu 2:31,9 la 200 m spate (din R.D. Germană), Csaba Soos cu 2:14,6 la 200 m delfin și 4:52,0 la 400 m mixt, Judit Pelle cu 63,5 la 100 m liber sau Csaba Toth 4:58,2 la 400 m mixt (din Ungaria) sînt tineri înotători care s-au afirmat puternic în acest an pe plan internațional și care pornesc mari favoriți.

Într-o companie extrem de onorabilă, reprezentanții noștri au prilejul — destul de rar oferit — de a-și îmbunătăți recordurile personale. Deși pînă la această oră nu au avut loc concursuri de selecție, care să ne permită o apreciere asupra actualelor posibilități, nutrim speranța că tinerii înotători români se vor strădui să facă față cît mai onorabil acestui examen dificil. De altfel, de evoluția lor în această mare competiție depinde în primul rînd selecționarea lor în lotul național ce ne va reprezenta în luna august la Balcaniada juniorilor de la Izmir.

CAMPIONATUL BALCANIC DE CICLISM

Un test important înaintea Jocurilor Olimpice

Așa cum am anunțat, întrecerile celei de a V-a ediții a Campionatului Balcanic de ciclism se desfășoară vineri (la București) și duminică (la Brașov).

Întrunit luni seara, Biroul F. R. Ciclism a aprobat lista concurenților români care vor lua startul în cele două probe. Astfel, echipa pentru proba de 100 km contratimp este alcătuită din **Vasile Teodor, Ion Cosma, Constantin Grigore** și **Theodor Puterity.** Antrenori : **Nicolae Voicu** și **Ștefan Lemnândroiu.** Alături de cei patru rutieri, în proba individuală, cu start în bloc, vor mai concura : **Vasile Seleian, Mihai Hrisoveni, Stepan Szekely, Nicolae Andronache, Nicolae David** și **Francisc Gera.** Rezerve : Constantin Ciocan și Victor Rățoi.

Aseară au sosit în Capitală rutierii din delegația Greciei, urmînd ca în cursul zilei de astăzi să sosească și cei din formațiile Iugoslaviei, Bulgariei și Turciei. Ședința tehnică are loc azi, la ora 18, la hotelul din complexul sportiv „23 August".

Proba de 100 km contratimp pe echipe se dispută vineri (primul start la ora 17) pe autostrada București-Pitești, între bornele kilometrice 15 și 40. Proba individuală cu start în bloc se desfășoară duminică dimineața (start la ora 9,15) pe ruta Brașov (km 119) — Bran—Rucăr — Bran — Brașov — Poiana Brașov, 125 km.

Campionatul Balcanic reprezintă, pentru aproape toate echipele participante, un ultim test înaintea Jocurilor Olimpice de la München. În proba de 100 km contratimp, echipa României încearcă să obțină „pașapoartele olimpice". Pentru aceasta, formația noastră trebuie să se claseze pe locul I și, în cazul cînd condițiile atmosferice vor fi favorabile, să obțină o performanță în jur de 2 h.08.00. Încercarea este, desigur, temerară. La start vor fi și redutabilele formații ale Iugoslaviei și Bulgariei (clasate anul trecut, tot la Campionatul Balcanic, înaintea echipei României) care, în ultimul timp (mai ales team-ul iugoslav), au obținut performanțe de bună valoare.

VASILE TEODOR

IN CONCURSUL DE LA IZMIR

ȘERBAN IOAN, DIN NOU 2,17 m LA ÎNĂLȚIME

Participînd la concursul atletic internațional de la Izmir, **Șerban Ioan** a realizat o frumoasă victorie la săritura în înălțime, trecînd ștacheta ridicată la 2,17 m. Astfel, campionul țării realizează pentru a doua oară — la un interval de o săptămînă — baremul de participare la J.O. impus de F. R. Atletism.

Și ceilalți sportivi români au terminat învingători în probele la care au participat : **Petre Lupan** 3:49,4 la 1500 m, **Nicolae Perța** 14,5 la 110 m garduri, **Rafira Fița** 2:10,0 la 800 m și **Valentina Cioltan** 17,29 m la aruncarea greutății

N. MAXIM PE LOCUL III ÎN CURSA DE MARȘ PRAGA—PODEBRAD

58 de mărșăluitori din 8 țări au luat startul în ceo de a 40-a ediție a tradiționalei curse de 50 km Praga—Podebrad. O frumoasă comportare a avut reprezentantul țării noastre **Nicolae Maxim,** clasat pe locul III cu 1.43:12, în urma atleților Mathias Kroel 1.43:00 și Siegfried Zschieger 1.43 :12 (ambii din R. D. Germană). Ceilalți concurenți români s-au clasat astfel : **Rudolf Czunderlik** — locul VII cu 1.48:56 și **Silviu Odobasian** — locul XV cu 1.50:05.

Pe echipe, selecționata țării noastre a ocupat locul II în urma formației R. D. Germane.

CONCURSUL PRIETENIA

Tradiționala competiție internațională pentru juniori, Concursul Prietenia, se va desfășura în acest an, între 11 și 13 august, la Budapesta. Vor fi prezenți sportivi din Bulgaria, Cehoslovacia, Cuba, R. D. Germană, Polonia, România, Ungaria și U.R.S.S.

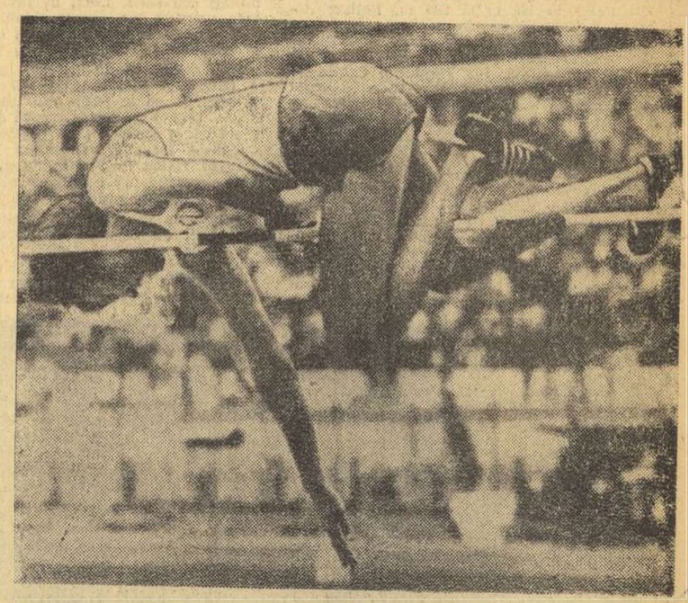

Dinamovistul Șerban Ioan *a obținut, pentru a doua oară în acest sezon, un rezultat de 2,17 m.*

TRĂGĂTORUL NICOLAE ROTARU ÎNVINGĂTOR LA BYDGOSZCZ

VARȘOVIA 18 (Agerpres). — Proba de armă liberă calibru redus — trei poziții din cadrul concursului internațional de tir de la Bydgoszcz a fost cîștigată de sportivul român Nicolae Rotaru cu 1 158 puncte, urmat de polonezul Pendzis — 1 155 puncte. La talere aruncate din turn, G. Pintilie (România) a ocupat locul trei cu 193 puncte. Pe primul loc s-a clasat danezul Instensen cu 195 puncte.

Sporturile olimpice se prezintă

AZI: ATLETISMUL

O trecere în revistă a potențialului atletismului românesc, în pag. a 2-a.

● La originea sporturilor — atletismul ● Numărul 1 la toate Olimpiadele vechi și noi ● 60 de ani de existență a F.R.A. ● 9 medalii la J.O., dintre care CINCI DE AUR! ● Roma, Tokio, Ciudad de Mexico, München...

38 de zile pînă la inaugurarea Olimpiadei

Sporturile olimpice se prezintă

AZI: ATLETISMUL

LA MÜNCHEN, CEA MAI PUTERNICĂ CONFRUNTARE SPORTIVĂ

ÎN DISPUTA CU ATLEȚI ȘI ATLETE DIN 108 ȚĂRI, REPREZENTANȚII ROMÂNIEI ȚINTESC NOI SUCCESE!

Existența sportului în lume se confundă, de fapt, cu originile atletismului. Sînt multe motivele pentru care socotim că el, sportul-sporturilor, a stat la baza rațiunii înființării Jocurilor Olimpice ale antichității și la reluarea lor, sub forma serialului modern. Cine ar putea contesta că omul — obligat să alerge, să arunce sau să sară, pentru a-și asigura existența, pentru a se pune la adăpost de primejdii — nu și-a imaginat în aceste deprinderi firești posibilitatea de a-și făuri, mai apoi, primele mijloace de întrecere. Așa s-a născut, probabil, atletismul, cu multe milenii în urmă. Ascensiunea lui spre vîrful ierarhiei sporturilor a fost firească. De aceea, nu-i contestă nimeni, astăzi, numele de rege al Olimpiadelor.

În aceste cute întunecate ale istoriei de demult se găsesc și începuturile atletismului pe meleagurile noastre. El a evoluat — la început mai lent, apoi — în zilele noastre — mai rapid, ajungînd să-și plaseze performerii printre învingătorii celor mai mari competiții de pe mapamond. Zilele trecute, federația noastră a împlinit 60 de ani de existență, ani care atestă practicarea cu regularitate, în forme organizate, a atletismului în România. Performanțele de răsunet au fost obținute, însă, în ultimele două decenii, cînd atletismul românesc — asemenea tuturor celorlalte domenii de activitate — a fost îndrumat și sprijinit de partid și de stat. Condițiilor create, grijii sporite, sportivii i-au răspuns cu entuziasm, urcînd atletismul pe culmile înalte ale gloriei sportive. La ultimele trei ediții ale Jocurilor Olimpice — **Roma, Tokio, Ciudad de Mexico** — reprezentanții atletismului din România au cucerit 9 medalii, dintre care CINCI DE AUR. **Performanțele fără precedent reflectă recunoștința fierbinte a sportivilor față de Partidul Comunist Român, dorința lor nestrămutată de a lupta cu ardoare, cu abnegație pentru creșterea continuă a prestigiului sportiv internațional al României socialiste. La această oră, cînd ne aflăm în pragul J.O. de la München, aceleași sentimente îi animă pe atletele și atleții din România.**

9 ZILE DE ÎNTRECERI PE STADIONUL OLIMPIC

Programul întrecerilor la care vor participa sportivii români: JOI 31 AUGUST: lungime femei (calificări) — dimineața, suliță femei (calif.), 800 m femei (serii), lungime femei (finală) — după-amiază; VINERI 1 SEPTEMBRIE: suliță (f), 800 m femei (s.f.); SÎMBĂTĂ 2 SEPTEMBRIE: 100 mg, greutate și înălțime la pentatlon; DUMINICĂ 3 SEPTEMBRIE: triplusalt (calif.), înălțime femei (calif.), 800 m femei (f), lungime și 200 m la pentatlon; LUNI 4 SEPTEMBRIE: 100 mg femei (s), greutate femei (calif.), înălțime femei (f), 1 500 m femei (s) și triplusalt (f); MIERCURI 6 SEPTEMBRIE: 1 500 m femei (s.f.), greutate femei (f) și 100 mg (s.f.); JOI 7 SEPTEMBRIE: 100 mg (f); VINERI 8 SEPTEMBRIE: disc femei (calif) și 1 500 m femei (f); SÎMBĂTĂ 9 SEPTEMBRIE: disc femei (f).

Fiecare țară are dreptul de a înscrie, pe baza standardurilor stabilite de federația internațională, cel mult trei concurenți în orice probă.

SISTEM TRIGONOMETRIC PENTRU MĂSURAREA ARUNCĂRILOR

Întrecerile atletice vor avea loc pe noul Stadion olimpic (cu tribune pentru 80 000 de spectatori) din München. Pistele de alergări și de elan sînt acoperite cu Recortan de 13 mm și, respectiv, 20 mm (la aruncări și sărituri). Pentru cronometraj se va folosi sistemul electronic Junghans (cu sutimi de secundă). Pentru măsurarea rezultatelor la disc, suliță și ciocan se va întrebuința pentru prima oară, un sistem trigonometric.

14 FETE ȘI BĂIEȚI... MARILE NOASTRE SPERANȚE

● Argentina Menis, Ileana Silai și Carol Corbu pe locul doi în lume ● 1968-1972, un salt calitativ impresionant, demonstrat de cifrele performanțelor

Argentina Menis, o valoare certă, o atletă care știe să lupte în concurs și de la care așteptăm o comportare pe măsura talentului și pregătirii sale

Vă amintiți, desigur, că la J.O. de la Ciudad de Mexico au luat parte delegațiile sportive a 111 țări. Ei bine, la München, numărul țărilor care și-au înscris reprezentanți în întrecerile de atletism se ridică la 108! Recordul — căci este, indiscutabil, vorba de un record — spune desigur foarte multe, mai ales dacă avem în vedere și faptul că o țară are dreptul să înscrie, în baza standardurilor I.A.A.F., cîte trei concurenți de fiecare probă. El vorbește limpede despre universalitatea acestui sport, practicat cu mult succes în toate cele cinci continente.

Mai mult ca oricînd altă dată, în istoria Jocurilor, întrecerile de atletism vor marca la München o ascensiune dincolo de cea imaginată vreodată, la limita senzaționalului. Imaginați-vă că vor fi probe la care numărul concurenților va depăși cu mult 100, ceea ce anticipează că etapele de calificare spre finale vor fi extrem, extrem de disputate. Și dacă ținem seamă și de faptul că „explozia" de performanțe din acest sezon de concursuri este cu totul remarcabilă, putem conchide că laureații Jocurilor de la München vor fi adevărați eroi sportivi.

Printre cei care visează la cununile olimpice sau la un loc fruntaș se numără, pînă la ora actuală, și 14 reprezentanți ai atletismului românesc. Ei sînt:

	1968	1972
Natalia Andrei — 1500 m	—	4:14,8
Marion Becker — suliță	49,54	61,42
Valeria Bufanu — 100 mg	0	12,7
Olimpia Cataramă — disc	56,38	60,04
Valentina Cioltan — greutate	12,08	17,84
Carmen Ionescu — disc	44,82	62,78
Lia Manoliu — disc	59,22	62,06
Argentina Menis — disc	52,00	64,24
Cornelia Popescu — înălțime	1,68	1.84
Ileana Silai — 800 m	2:01,8	2:00,2
Elena Vintilă — pentatlon	4659	4923
Viorica Viscopoleanu — lung.	6,82	6,42
Vasile Bogdan — decatlon	6573	7841
Carol Corbu	16,01	17 10

În acest tabel sînt prezentate spre comparație cele mai bune rezultate, ale atleților respectivi, în anul olimpic 1968 și cele din 1972, realizate pînă acum. O precizare în plus: în 1968, Natalia Andrei încă nu-și făcuse debutul atletic, iar cursa de 100 mg nu era oficializată, la J.O. desfășurîndu-se proba pe 80 m.

Alături de aceștia se află încă și alții care mizează pe o evoluție superioară la Izmir, la Jocurile Balcanice, cînd au o ultimă posibilitate să-și cucerească dreptul de participare la J.O. Printre ei: Vasile Sărucan, Șerban Ioan, Gheorghe Cefan, Nicolae Perța, Rafira Fița etc. Și să nu-i uităm nici pe juniorii care au cucerit cel de al cincelea cerc olimpic!

Față de amploarea fără precedent a întrecerilor de atletism de la München (am prezentat la început argumentele) este, desigur, hazardat orice pronostic. Vom apela, de aceea, la cifrele înregistrate pînă acum pentru a stabili doar poziția dinaintea startului olimpic, a unora dintre atleții români, rămînînd ca evoluțiile lor viitoare și, mai ales, comportarea pe stadionul olimpic, să aducă — sperăm — noi salturi calitative, pe care le dorim materializate în aur, argint și bronz, în puncte prețioase pentru întreaga delegație a României.

Între primii șase din lume se află, la această oră, următorii:

- **Carol Corbu — locul II — 17,10 m.**
- **Ileana Silai — locul II — 2:00,2**
- **Argentina Menis — locul II — 64.24 m**
- **Valeria Bufanu — locul III — 12.7 s**
- **Marion Becker — locul III — 61,42 m**
- **Carmen Ionescu — locul IV — 62,78 m**
- **Lia Manoliu — locul VI — 62,06 m**
- **Cornelia Popescu — locul VI — 1,84 m**

Dăm cuvîntul la trei dintre cei spre care se îndreaptă speranțele noastre:

CAROL CORBU: „**La triplu va fi, ca și la celelalte probe, o bătălie foarte grea. În afara recordmanului mondial Pedro Perez Duenas (Cuba), restabilit și dornic să-și onoreze performanța de anul trecut, a lui Viktor Saneev, să-și redobîndească victoria olimpică, a lui Jörg Drehmel (R.D. Germană) care vrea să rămînă în fruntea ierarhiei mondiale, așa cum este acum, mai există și alții (nu puțini), printre care și... Carol Corbu. Nu omit, dar nici nu exagerez urmările celor două accidente din acest an și doresc, dacă ați știut cît de mult!, să urc pe una din treptele podiumului olimpic. Ceea ce vă rog să fiți siguri, este că voi face totul pentru aceasta!**"

ARGENTINA MENIS: „**Am lucrat în acest an mai mult, și, sper, mai bine ca oricînd altădată. Dovadă și rezultatele care în 12 concursuri nu au coborît sub 60 de metri. Știu că la München va fi tare greu dar sînt gata să mă lupt cu toate greutățile pentru a mă comporta cît mai bine. La „naționale" am concurat accidentată, dar am dorit să-mi dovedesc mie, în primul rînd, că o pot face cu succes. Chiar și în această privință n-am vrut ca Münchenul să nu mă găsească pregătită!**"

ILEANA SILAI: „**Spre deosebire de alte probe, la 800 m, nu contează numai rezultatul cu care te prezinți la start și pe care, poate, ești capabil să-l repeți. În proba mea intervin și alți factori, cel tactic fiind la loc de frunte. Într-un pluton cu adversare cunoscute și mai ales necunoscute, toate minate de nestăvilită ambiție, trebuie să fii tot timpul atentă, să ripostezi prompt, să-ți creezi condiții pentru realizarea șansei. Prin cele spuse vreau să înfățișez dificultățile acestei probe. Cu experiența trecutelor concursuri, cu prestația asiduă pe care o efectuez, cu dorința de a fi la înălțimea așteptărilor iubitorilor atletismului care sînt aidoma cu ale mele, nutresc speranța că voi învinge dificultățile și mă voi situa printre fruntașe**".

Ileana Silai, gata de start...

Dacă din lotul de atletism al României face parte o recordmană în materie de participări olimpice (Lia Manoliu — VI) și altele în pragul celui de al treilea start (Viorica Viscopoleanu și poate Olimpia Cataramă), dacă, în sfîrșit, la München, prezentăm două campioane olimpice „en titre" — Lia și Viorica — să nu uităm că printre tricolori se numără, pînă acum, nu mai puțin de opt debutanți. Să sperăm că valoarea lor sportivă, dorința de afirmare, vor face să fie alungat tracul firesc debutului într-o astfel de mare întrecere sportivă. Este ceea ce le dorim lui Carol Corbu, Argentina Menis, Carmen Ionescu, Natalia Andrei, Valentina Cioltan, Marion Becker, Elena Vintilă și Vasile Bogdan.

TUR DE ORIZONT ÎN „LUMEA" PERFORMANȚELOR

Scurt tur de orizont al cîtorva probe atletice, la data de 10 iulie. Ne-am îndreptat mai cu seamă atenția spre probele feminine, unde sportivele noastre dețin mai multe locuri fruntașe în ierarhia celor mai bune performere din lume. Pe Ileana Silai (locul II la 800 m) o despart doar două zecimi de secundă de liderul plutonului, Hildegard Falck (R.F.G.) Aceeași diferență există și între Valeria Bufanu (locul III) și proaspetele recordmane mondiale ale cursei de 100 m g.: Erhard (R.D.G.) și Ryan (Australia). Cea mai bună situație o întîlnim însă la aruncarea discului, unde în urma recordmanei lumii, Faina Melnik, s-au plasat trei românce: Argentina Menis (locul II) Carmen Ionescu (IV) și Lia Manoliu (VI), avînd intercalate între ele pe experimentata Liesel Westermann (R.F.G.) și mai puțin cunoscuta atletă bulgară Ludmila Stoeva. Tot pe un loc de frunte continuă să se afle la aruncarea suliței și Marion Becker (III), complet refăcută la această oră după accidentul suferit în primăvară, depășită în clasament doar de Ruth Fuchs (R.D.G.) și Eva Gryziecka (Polonia), cele două sportive care și-au adăugat pe rînd (în aceeași zi) numele pe lista recordmanelor mondiale. **Ca un amănunt interesant, remarcăm faptul că în toate aceste probe, reprezentantele țării noastre sînt depășite doar de deținătoarele recordului lumii!...**

Pe o poziție foarte bună se află și Carol Corbu în ierarhia „cangurilor", distanța dintre campionul român și fruntașul clasamentului J. Drehmel (R.D.G.), pe care l-a și învins de două ori în acest sezon, fiind de numai 10 cm. În sfîrșit, Cornelia Popescu (locul VII la înălțime), **Natalia Andrei** (XII la 1500 m), Olimpia Cataramă (XI la disc) **Elena Vintilă** (XII la lungime și XIV la pentatlon), Vasile Bogdan (XII la decatlon), **Viorica Viscopoleanu** (XVI la lungime) și **Valentina Cioltan** (XVII la greutate) dețin rezultate promițătoare, avînd posibilități evidente de a le îmbunătăți.

TRIPLUSALT: Drehmel (R.D.G.) 17,20 m, Corbu (România) 17,10 m, Smith (S.U.A.) 17,07 m, Joakimowski (Polonia) 16,96 m, Saneev (U.R.S.S.) și Schenk (R.D.G.) 16,94 m, Perez (Cuba) 16,80 m, Craft (S.U.A.) 16,77 m, Gentile (Italia) 16,72 m, Baribau (U.R.S.S.) 16,68 m;

DECATLON: Bannister (S.U.A.) 8120 p, Avilov (U.R.S.S.) 8084 p, Bennett (S.U.A.) 8076 p, Gabbett (Anglia) 8040 p, Svoboda (R.F.G.) 7959 p, Schreyer (R.D.G.) 7842 p, Skowronek (Polonia) 7934 p, Bakay (Ungaria) 7905 p, Ivanov (U.R.S.S.) 7696 p, Olek (R.D.G.) 7872 p,... 12. Bogdan (România) 7841 p;

800 m (f): **Falck (R.F.G.) 2:00,0, Silai** (România) 2:00,2, Hoffmeister (R.D.G.) 2:01,0, Jackson (S.U.A.) 2:01,3, Pollock (Australia) și Sykora (Austria) 2:01,5 Burneleit (R.D.G.) 2:01,8, Zlateva (Bulgaria) 2:02,0, Ellenberger (R.F.G.) 2:02,2, Pölitz (R.D.G.) 2:02,3;

1500 m (f): **Pigni** (Italia) 4:10,5, Hoffmeister (R.D.G.) 4:10,7, Burneleit (R.D.G.) 4:11,0, Amzina (Bulgaria) 4:12,6, Smith (Anglia) 4:12,8, Pangelova (U.R.S.S.) 4:13,2 Kasankina (U.R.S.S.) 4:13,6, Tittel (R.F.G.) 4:13,8, Larrieu (S.U.A.) și Boxem-Lenferink (Olanda) 4:14,2 Merten (R.F.G.) 4:14,3, Andrei (România) 4:14,8;

100 mg.: **Erhardt** (R.D.G.) și **Ryan** (Australia) 12.5, Bufanu (România), Straszynska și Rabsztyn (ambele Polonia) 12,7, Sukniewicz (Polonia) și Podeswa (R.D.G.) 12,8, Krumpholz (R.D.G.) 12,9, Nowak (Polonia) 13.0, Caird și Gillies (ambele Australia) 13,1;

LUNGIME (f): Rosendahl (R.F.G.) 6,72 m, Iorgova (Bulgaria) 6,67 m, Albertus (R.D.G.) și Suranova (Cehoslovacia) 6,58 m, Watson (S.U.A.) 6,55 m, Martin-Jones (Anglia) 6,54 m, Szewinska (Polonia) 6,53 m, Nygrinova (Cehoslovacia) 6,52 m, Roesen (R.F.G.) și Liebsch (R.D.G.) 6,51 m,... 12. Vintilă (România) 6,44 m, ...16. Viscopoleanu (România) 6,42 m;

ÎNĂLȚIME (f): Schmidt (R.D.G.) 1,90 m Gusenbauer (Austria) 1,87 m, Gildemeister (R.D.G.) și Blagoeva (Bulgaria) 1,86 m, Komka (Ungaria) și Lazareva (U.R.S.S.) 1,85 m, Popescu (România), Inkpen (Anglia), Witschas (R.D.G.), Filatova (U.R.S.S.), Reid (Jamaica) 1,84 m;

GREUTATE (f): Cljova (U.R.S.S.) 20,63 m, Gummel (R.D.G.) 19,85 m, Hristova (Bulgaria) 19,55 m, Adam (R.D.G.) 19,45 m, Lange (R.D.G.) 19,25 m, Chewinska (Polonia) 19,06 m, Friedel (R.D.G.) 18,90 m, Friederich (R.D.G.) 18,81 m, Fiebingerova (Cehoslovacia) 18,76 m, Stoianova (Bulgaria) 18,74 m, ...17. Cioltan (România) 17,84 m;

DISC (f): Melnik (U.R.S.S.) 65,48 m, Menis (România) 64,24 m, Westermann (R.F.G.) 63,76 m, Ionescu (România) 62,78 m, Stoeva (Bulgaria) 62,18 m, Manoliu (România) 62,06 m Hinzmann (R.D.G.) 61,50 m, Ilgen (R.D.G.) 60,56 m, Muraveva (U.R.S.S.) 60,24 m, Spielberg (R.D.G.) 60,14 m, Cataramă (România) și Danilova (U.R.S.S.) 60,04 m;

SULIȚA (f): Fuchs (R.D.G.) 65,06 m, Gryziecka (Polonia) 62,70 m, Becker (România) 61,42 m, Marakina (U.R.S.S.) 61,04 m, Koloska (R.F.G.) 61,02 m Paulany (Ungaria) 60,06 m, Todten (R.D.G.) 60.00 m, Koroleva (U.R.S.S.) 58,56 m, Calvert (S.U.A.) 58,52 m, Evert (U.R.S.S.) 58,50 m;

PENTATLON (f): Pollack (R.D.G.) 4759 p, Bodner (R.D.G.) 4695 p, Rosendahl (R.F.G.) 4637 p, Peters (Anglia) 4630 p, Falkert (R.D.G.) 4522 p, Papp (Ungaria) 4485 p, Bruszenyak (Ungaria) 4375 p, Debourse (Franța) 4359 p, Tkacenko (U.R.S.S.) 4351 p, Olfert (R.D.G.) 4349 p,... 14. Vintilă (România) 4331 p.

ÎNĂLȚIMILE DE AUR ALE IOLANDEI BALAȘ

RECORDURI OLIMPICE ROMÂNEȘTI

Înălțime 1,90 m Iolanda Balaș 1964
Lungime 6,82 m Viorica Viscopoleanu 1968
Disc 58,28 m Lia Manoliu 1968

La 32 de ani de la înființarea Jocurilor Olimpice moderne a fost consemnată prima participare a atleților români la întreceri. Dar evoluțiile grupului destul de mare de atleți (între care Ladislau Peter la 100 m și 200 m, Lothar Albrich și Otto Schöpp la garduri, Alexandru Fritz și Zeno Coste la greutate, Iosif David la disc, Vintilă Cristescu la maraton, Otto Rottman la suliță, Ion Hajdu și Gheorghe Csegezi la decatlon, Tiberiu Russ la înălțime, Irina Orendi la înălțime și Berta Jikely la disc) au trecut, ca și neobservate, în ansamblul rezultatelor înregistrate, în 1928, la Amsterdam. Nici, al doilea start olimpic, cel de la Berlin, din 1936, n-a însemnat ceva mai mult sub raportul performanței, deși maratonistul Ludovic Gall a fost al 23-lea din 56 de concurenți, iar mărșăluitorul Vasile Firea a încheiat pe locul 20 lunga cursă a celor 50 de km. Francisc Nemeș la 400 m, Bondoc Ionescu-Crum la lungime și Petre Havaleț la disc, n-au putut învinge exigența preliminariilor

Următoarea participare a atleților români la Jocuri este cea consemnată la Helsinki, în 1952. Deși se deplasează un lot numeros de sportivi, doar doi dintre ei (Ion Söter 1,95 m la înălțime și Lia Manoliu 42,65 m la disc) izbutesc să se claseze pe locul șase în probele lor. Dumitru Paraschivescu și Ion Babole ocupă locurile 7 și, respectiv, 8 la 50 km marș, Dumitru Constantin este al 12-lea la ciocan (52,77 m), Zeno Dragomir al 18-lea la prăjină (3,80 m), Dinu Cristea pe locul 31 și Vasile Teodosiu pe al 41-lea la maraton, Victor Firea (3 000 m obst.), Alexandra Sicoe și Ema Konrad-Jeney (100 și 200 m) au fost eliminați din serii. Deci, în 1952, atleții izbutesc primele lor succese, echivalente cu 2 puncte, ceea ce, în contextul olimpic, a însemnat totuși ceva.

Tot două puncte (grație Iolandei Balaș, a cincia la înălțime cu 1,67 m) se obțin, la atletism, și la ediția din 1956 a Jocurilor. Lia Manoliu, deși aruncă cu 1,25 m mult ca la Helsinki, nu obține la Melbourne decît locul IX. Dumitru Paraschivescu este al 14-lea la 20 km marș, iar Ilie Savel, clasat pe locul IV în semifinale, nu are acces în finala probei de 400 mg.

Roma, în schimb, a fost altceva! A fost mai întîi revanșa, marea revanșă a Iolandei. După insuccesul de la Antipozi, ea devine campioană olimpică și cu 1,85 m recordmană a Jocurilor. Marea surpriză vine însă de la Lia Manoliu, care obține un nesperat bronz (52,36 m) în disputa aruncătoarelor de disc. În sfîrșit, trebuie subliniat locul cinci ocupat de Vamoș (3:40,8) într-o fantastică cursă de 1 500 m. Ceilalți: Maria Diaconescu (X — 49,56 m la suliță), Cornel Porumb (XI — 2,03 m la înălțime), Constantin Grecescu (XX — 30:04,8 la 10 000 m), Florica Oțel (III — 2:10,0 în serii la 800 m), Andrei Barabaș (IX — 15:11,2 pe 5 000 m, în serii), Alexandru Bizim (68,92 m — necalificat la suliță) izbutesc mai puțin decît se așteptau de la ei. Gloria olimpică, se lasă, precum se vede, greu de cucerit! Și totuși, atletismul aduce 13 din cele 78 de puncte ale delegației olimpice române.

Numărul punctelor crește cu încă 10 (aproape o pătrime din cele 94,5 p ale delegației) la Jocurile de la Tokio. Iolanda Balaș cîștigă din nou, de data aceasta cu un rezultat de 1,90 m, și din nou Lia Manoliu este a treia (56,97 m), Viorica Viscopoleanu (V — 6,35 m la lungime), Maria Diaconescu (VI — 53,71 m la suliță), Șerban Ciochină (V — 16,23 m la triplu), Ana Sălăgean (VIII — 15,83 m la greutate) și Olimpia Cataramă (VIII — 53.08 m la disc). Marea revelație a întrecerilor atletice ale Olimpiadei de la Tokio a fost însă tînăra de 17 ani, Mihaela Peneș, cîștigătoarea medaliei de aur la aruncarea suliței cu 60,54 m, care și-a depășit cu mai mult de 5 m cel mai bun rezultat anterior. Ceilalți atleți români participanți la J. O.: Constantin Grecescu (XXXVI — 2.30:42,6 la maraton), Andrei Barabaș (IV — 14:00,2 în serie la 5 000 m), Valeriu Jurcă (VI — 21,8 în serie la 200 m și VI — 52,7 la 400 mg), Ilie Popa (XXVIII — 4.57:40,8 la 50 km marș) nu pot realiza mai mult.

Evoluția cea mai productivă a reprezentanților atletismului nostru (de fapt, a reprezentantelor sale) a fost consemnată, în 1968, la Ciudad de Mexico: două medalii de aur — Viorica Viscopoleanu 6,82 m la lungime (record mondial) și Lia Manoliu — 58.28 m la disc (record olimpic) și alte două medalii de argint: Ileana Silai — 2:02,5 la 800 m și Mihaela Peneș — 59,92 m la suliță, ceea ce — transpus în puncte — înseamnă 24 (adică, din nou, aproape un sfert din cele 100,5 p ale întregii delegații olimpice române). Alți atleți obțin: Leonida Caraiosifoglu (IX — 1.37:07,6 la 20 km marș), Olimpia Cataramă (XIII — 50,20 m la disc), Șerban Ciochină (XIII — 15,62 m la triplu), Valeria Bufanu (VII — 11,0 s în semifinală la 80 mg), Cornelia Popescu (XXII — 4435 p la pentatlon), Virginia Bonci — 1,65 m și Csaba Dosa — 2,03 m (neclasați la înălțime).

Și acum, Münchenul cu speranțele sale...

O fotografie istorică de la J.O. din 1964. Ioli a cucerit cel de al doilea titlu olimpic și, firesc, nu-și poate stăvili bucuria

O medalie de aur, două de bronz și un loc șase reprezintă, indiscutabil, un bilanț cu totul remarcabil pentru Lia Manoliu

	I	II	III	Total medalii	IV	V	VI	Total puncte
1952							2	2
1956						1		2
1960	1		1	2		1		13
1964	2		1	3		2	1	23
1968	2	2		4				24
	5	2	2	9		4	3	64

Jocurile Olimpice de la München, bat — cum se spune — la ușă. Cu puține excepții, atletismul românesc și-a definitivat lotul reprezentanților. Sînt cei mai autorizați, sportivi care au marcat în ciclul 1968—1972 un salt impresionant, menținîndu-se sau ajungînd în elita mondială a sportului. Fără discuție, am fi dorit ca lotul să fie mai numeros, să fim reprezentați la toate probele, să existe în toate sectoarele dificultatea alegerii, așa cum se întîmplă la disc fete. Dacă nu este așa, cauzele trebuie căutate în insuficienta răspîndire a atletismului în întreaga țară, în carențele manifestate în depistarea și selecționarea tinerilor de talent, în lipsurile existente încă în procesul instructiv-educativ. Pentru a ține pasul cu dezvoltarea atletismului în lume, pentru a progresa permanent este nevoie de o continuă și laborioasă activitate la toate nivelele. Am amintit aceste lucruri și pentru că șirul Olimpiadelor... continuă.

Atletelor și atleților care au întrunit sufragiile specialiștilor le acordăm încredere deplină. Le solicităm însă o atenție deosebită pentru perioada care a mai rămas pînă la J.O. de la München, deoarece în acest timp se poate cîștiga (dar și pierde...) forma sportivă, le cerem să se dăruiască trup și suflet țelului, să facă tot ce le stă în puteri pentru a contribui prin performanțele lor la succesul general al delegației României.

Roma — Tokio — Ciudad de Mexico, itinerarul succeselor olimpice ale atletelor din România, poate și trebuie să fie completat cu München '72. Le dorim din inimă deplin succes!

Pagină redactată de: Romeo VILARA, Hristache NAUM și Adrian VASILIU
Fotografii: Ion MIHAICA

ÎN TABĂRĂ LA COSTINEȘTI, SPORTUL ESTE LA EL ACASĂ

Panoramic Costinești Foto : S. BAKCSY

Zi de iulie capricios pe litoral. Soarele stă mai mult ascuns și-și trimite prea puține raze spre cei ce așteaptă totuși, optimiști...

De pe autostrada Constanța — Mangalia — Varna sîntem avertizați că la stînga se face drumul spre... Costinești. Deci, un viraj, încă aproximativ 3 km și iată-ne la intrarea **Complexului turistic pentru tineret — Costinești.** Sîntem primiți de directorul Complexului, **Nicolae Marin,** de la care aflăm multe date interesante despre activitatea ce se desfășoară, zi de zi, în cea mai mare tabără de pe malul Mării Negre. Pe sezon, vilele, căsuțele și corturile de la Costinești găzduiesc 25 000 de tineri, elevi și studenți, din țară și de peste hotare, care-și petrec aici o minunată perioadă din vacanță. Masa consistentă, posibilități bune de a folosi timpul într-un mod plăcut și util, excursiile și practicarea sportului, fac ca zilele petrecute la Costinești să pară foarte scurte. O sală de lectură, alta de audiții muzicale, un club bine înzestrat cu săli de șah și biliard, precum și holul jocurilor mecanice sînt în permanență populate. Un singur of. În tot acest vast complex nu sînt montate decît... două televizoare. Or, în timpul finalei de la Wimbledon, Smith

— Năstase, acest fapt a creat multe neplăceri tuturor celor care au dorit să-l urmărească pe Iliuță. Și această lipsă se remarcă și cu prilejul altor manifestări sportive sau artistice.

Însoțiți de asistentul universitar **Mihai Stoian** (maestru al sportului la box), responsabilul sportiv al complexului, am făcut cunoștință cu activitatea iubitorilor de sport. Practicanții exercițiilor fizice și sportului au la dispoziție 4 terenuri de volei, unul de baschet, unul de handbal (pe care se desfășoară competițiile de fotbal redus), unul de tenis etc. La cîteva sute de practicanți pe serie, un singur teren de tenis este cu totul insuficient... În apropierea plajei ar mai fi ele două bituminizate și împrejmuite (proprietatea unei întreprinderi din Eforie Sud), dar — fără plase și nefolosite — așteaptă, după cum am aflat, cam de doi ani să fie date în exploatare.

Dar, pe terenul de fotbal redus e mare animație. Se dispută finala competiției la care au fost înscrise 8 formații, printre care una alcătuită din studenți străini, eliminată în semifinale. La ultimul act s-au aliniat echipele **Sportul studențesc** (proaspăt promovată în Divizia A) și **Școala sportivă „Energia" București.** După o întrecere de o mare spectaculozitate și faze aplaudate la scenă deschisă, elevii de la Energia au reușit o frumoasă victorie cu 3—2, deși divizionara a apelat și la serviciile antrenorului **Ion Motroc.** A doua zi, fotbaliștii de la „Sportul" au plecat spre București, în vederea reluării pregătirilor pentru campionat.

Zărim un alt grup de cunoscuți sportivi. Sînt schiorii alpini și fondiștii de la Dinamo Brașov. Antrenorii **Kurt Gohn** și **Gheorghe Olteanu** și-au adus elevii din vîrful muntelui pe litoral. **Dan Cristea, Gheorghe Vulpe, Ion Bobiț, Iudith Tömöry, Elena Basa** și alții se războiesc din plin cu valurile mării. La iarnă vor înfrunta abisul pantelor și duritatea pîrtiilor de fond...

Pe terenul de baschet, lotul național de juniori și junioare a încins o aprinsă dispută. În echipe mixte, fazele sînt mai spectaculoase, reușitele gustate cu mai mare plăcere, iar problema învingătorului nu se pune cu toată seriozitatea...

Am părăsit Costinețiul cu regretul că soarele în perioada aceea, a fost mai puțin darnic. Dar, și așa, n-am avut nimic de regretat!

Paul IOVAN

fotbal

ȘTIRI

PERFORMERA RETURULUI PREGĂTEȘTE VIITORUL SEZON

Nu, nu este vorba nici de F.C. Argeș și nici de U.T.A., în aceste rînduri, ci de C.F.R. Cluj, socotită o adevărată performeră a returului: a reușit 18 puncte și cu ele salvarea de la retrogradare. Feroviarii, sub conducerea aceluiași tandem, **Constantin Rădulescu și Laurențiu Munteanu,** și-au început antrenamentele de luni, la Cluj, unde le vor continua pînă joi. După aceea va urma un stagiu de pregătire la Borsec.

Lotul ? În mod sigur nu va mai juca **Octavian Ionescu,** transferat la Sportul studențesc. În rest — nu a mai plecat nimeni, nu a sosit nimeni. Firește, se simțea nevoia completării lotului, dar jucătorii pe care feroviarii ar fi vrut să-l aibă în formație, nu au primit dezlegare. Continuă discuțiile cu clubul acestora.

U.T.A. — TURNEU ÎN OLANDA, FRANȚA ȘI BELGIA

În cadrul pregătirilor pentru viitorul campionat și noua participare în „Cupa U.E.F.A.", formația textiliștilor arădeni va efectua, cu începere de la sfîrșitul lunii, un turneu de cinci jocuri în Olanda, Belgia și Franța.

Plecarea este hotărîtă pentru ziua de 28 iulie, prima partidă fiind susținută în Olanda (adversară: echipa Rada J.C.), apoi în Franța (la Nancy, Bordeaux și Caen) și se va încheia în Belgia, la Ostende, unde va juca cu Tangerem din divizia B.

16. CRIȘUL — INDECISĂ ÎNTRE „A" ȘI „B"...

DIVIZIA A 1971-1972 — Retrospectivă

După primul meci din retur disputat la Oradea, în compania unei alte echipe din subsolul clasamentului — Petrolul (meci încheiat cu un scor alb), antrenorul **Vlad** ne spunea că a și început să-și pregătească echipa în perspectiva unei stagiuni (unei **singure** stagiuni !) în divizia B. **Antrenorul Crișului la acea oră** (Vlad abia îl înlocuise pe **Coldum...**) **era, deci, convins, la jumătatea campionatului, că echipa pe care o preluase pentru retur pierduse, de fapt, nu un meci sau altul, ci cea mai importantă partidă : posibilitatea menținerii în prima divizie.**

Era exact perioada cînd echipa feroviarilor clujeni — ce încheiase turul deținătoare a lanternei roșii — începuse lupta cu incredibilul și avea să acumuleze pe parcurs 18 puncte și salvîndu-se în cele din urmă de retrogradare. Convingerea antrenorului Vlad — care desigur, cunoștea bine situația reală din cadrul clubului, secției de fotbal și echipei — comparată cu actiunea îndrăzneață, dar lucidă (deci, pe deplin sportivă !) a feroviarilor clujeni, atestă, alături de alte fapte, că **retrogradarea Crișului n-a fost o întîmplare și nici o fatalitate. Ci o consecință firească a unor stări de lucruri necorespunzătoare în cadrul clubului, manifestate în decursul campionatului prin dese perturbări organizatorice la nivelul secției, „voturi de încredere" și apoi retractări față de antrenorul Coldum (a cărui intransigență inițială, dublată, ce-i drept, uneori de rigiditate, n-a găsit un teren propice), fluctuații mari de lot.**

În asemenea condiții, echipa orădeană a stabilit numai recorduri nedorite : singura protagonistă a primei divizii care a avut un antrenor în tur și altul în retur, cea mai „mobilă" secție de fotbal prin care s-au perindat cei mai mulți „organizatori", cei mai numeroși jucători rulați : 30 !

Dar, firesc, randamentul a fost invers proporțional cu această haotică mișcare de forțe. După prima parte a campionatului, Crișul se afla pe locul 15 cu următorul bilanț :

2 4 9 5—22 8 puncte.

În 15 partide, Crișul înscrisese doar 8 goluri... Cu ce să se adune punctele în clasament, cu schimbări organizatorice ? Să mai mire, atunci, pe cineva că golgeterul formației a devenit în această ediție Tamaș, cu cele trei goluri înscrise ? Curba descendentă a continuat și în retur, echipa orădeană acumulînd mai puține puncte ca în tur. Crișul a încheiat campionatul complet izolată de celelalte competitoare, distanțată la 10 puncte de penultima clasată, Politehnica Iași. Iată bilanțul final :

30 3 8 19 17—54 14 puncte.

Crișul a lăsat astfel impresia unei echipe împăcate cu condiția sa precară. Singurele sale zvîcniri dintr-un retur zbuciumat și dramatic, care le angrenase pe toate celelalte echipe, au fost surprinzătorul scor alb de la Iași (care — fronia soartei ! — a lipsit Politehnica de punctul necesar salvării de la retrogradare) și draw-ul pe teren propriu cu un Dinamo în ascensiune, unic prilej cînd Crișul a înscris trei goluri în acest campionat...

Încriminați pe parcursul actualei ediții pentru evoluția slabă a echipei orădene au fost cînd antrenorii, cînd jucătorii, cînd conducerea secției. Cert este însă că :

- **atacul a fost complet deficitar, aceasta uzînd și mai mult capacitatea de rezistență a compartimentului defensiv, mai ales în meciurile disputate în deplasare (echipa n-a cîștigat nici o asemenea partidă, primind, în schimb, 38 de goluri) ;**
- **din dorința de a găsi oameni de gol — măcar la nivelul fostului său mijlocaș ofensiv Sărmăreanu II, golgeterul campionatului trecut cu 7 goluri — atacul Crișului a prezentat 15 candidați, în marea lor majoritate corigenți la capitolul finalizare ;**
- **între cele două părți ale campionatului au dispărut dintre titulari Balogh, Suciu, Moldovan ; că Cefan și Moț au fost niște pseudo-soluții, iar promovările de ultimă oră — neconcludente, ca orice lucru făcut în pripă, menit să astupe niște găuri din mers.**

Crișul a revenit în prima divizie cu mari speranțe și entuziasm, dar a încheiat turul cu o zestre săracă de puncte și cu o altă conducere tehnică și organizatorică. A parcurs apoi restul campionatului fără nici o altă veleitate decît să reducă la minimum stagiul „prevăzut" în divizia B și a retrogradat în liniște, anunțînd, însă, o nouă schimbare de antrenor. Ferenczi în locul lui Vlad...

Mult prea departe de ceea ce se așteaptă de la acest rezervor de talente care continuă să fie meleagurile bihorene.

Paul SLĂVESCU

LOTUL FOLOSIT

Bologan, Catona I, Florea, Baumgartner (portari) : **P. Nicolae, Lucaci, Balogh, Sărac, Buic Catona II** (fundași) : **Moldovan, Neșu, Dărăban, Lemac, Cocoș** (mijlocași) ; **N. Alexandru, Suciu, Schiopu, Cocîș, Arnotchi, Cefan, Moț, Covaliciu, Bedea, Tamaș, Agud, Bocșa, Colnic, Birta, Albu** (atacanți).

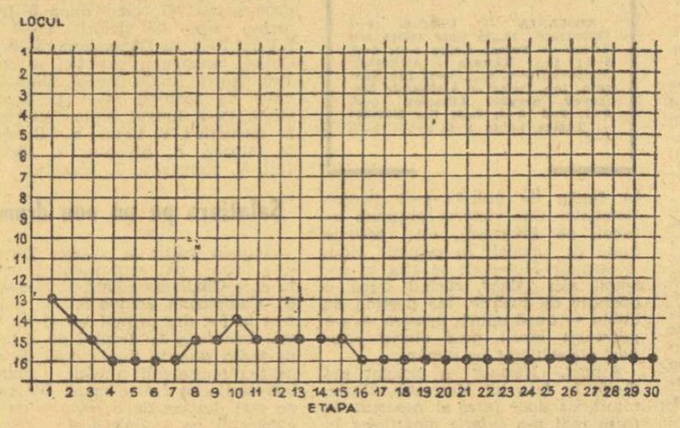

Reviriment în etapa a III-a a „Cupei Dunării" la motocros

REPREZENTATIVA ROMÂNIEI — PE UN DRUM BUN

„Emoționant"... „frumos"... „captivant"... — iată numai cîteva din aprecierile auzite în public la sfîrșitul întrecerilor etapei a III-a a „Cupei Dunării" la motocros, desfășurată duminică pe Valea Răcădăului. Publicul a fost pe deplin satisfăcut de spectacolul oferit de sportivi, iar oaspeții noștri de peste hotare au elogiat organizarea concursului, alegerea traseului și competența corpului de oficiali, condus de arbitrul internațional, N. Manesia.

Programarea acestei importante confruntări internaționale pe teren propriu, a oferit forului nostru de resort posibilitatea de a rula un număr mai mare de alergători, într-o dispută cu valoroși alergători din Cehoslovacia, Uniunea Sovietică, Bulgaria, Iugoslavia și Ungaria. Ca atare, țara noastră a înscris în concurs două echipe, prima garnitură fiind alcătuită din **Mihai Banu, Aurel Ionescu, Petre Lucaci** și **Paul Filipescu.** Deși a fost lipsită de aportul a doi componenți de bază (Ștefan Chițu — accidentat și Adam Crisbay — exclus din lot pentru acte de vedetism și nerespectarea programului de antrenament), echipa națională a României a avut totuși o comportare bună. Astfel, Mihai Banu a trecut cu succes pragul consacrării internaționale, luptînd de la egal la egal cu favoriții cursei. O defecțiune mecanică (i-a sărit siguranța de la frînă) l-a împiedicat în prima manșă să se claseze printre fruntași. El și-a ocupat locul cuvenit în manșa următoare, cînd a făcut o splendidă cursă de urmărire, și a ajuns în final pe poziția a treia. Puncte prețioase a adus reprezentativei noastre și brașoveanul Petre Lucaci, în evident progres, grație seriozității dovedite în ultima vreme în procesul de instruire. Aurel Ionescu a dat — cu folos — tot ce a putut în prima manșă, dar el este capabil de mai mult dacă își îmbunătățește condiția fizică. În schimb, Paul Filipescu a evoluat, din păcate, inexplicabil de crispat, randamentul său fiind sub posibilitățile sale reale.

Cum s-a comportat echipa secundă, alcătuită în majoritate din alergători aflați în primul an de seniorat ? Iosif Bartha, Niculae Murgoci, Ștefan Paraschiv și Dumitru Moțișan au sosit înaintea unor motocicliști străini cunoscuți în arena internațională, trecînd astfel cu bine acest dificil examen.

Prin urmare, există elemente dotate, care supuse unei atente pregătiri, pot aborda apoi marea performanță. La această concluzie s-a mai ajuns cu prilejul altor concursuri internaționale, dar firescul salt calitativ se lasă încă greu așteptat. Motivul principal ? tinerii motocicliști s-au mulțumit de la colegii lor mai rutinați și nu fac antrenamente la intensitatea cerințelor actuale. Sînt cazuri de motocrosiști, ale căror nume din jenă nu le consemnăm, a căror singură pregătire o constituie doar participarea la concursuri săptămînale. Și uneori activitatea competițională este întreruptă perioade mai lungi chiar de o lună de zile...

Conducerea tehnică a lotului republican a fost reluată de curînd de către antrenorul emerit Ion Spiciu, care credem că va fi ajutat de toți factorii să întroneze disciplina, să facă să se respecte programul de pregătire. Primele roade ale măsurilor luate de noul selecționer au apărut duminică pe Valea Răcădăului, cînd o echipă reprezentativă mult întinerită a recuperat 15 puncte din avansul selecționatei Bulgariei, de care ne mai despart doar trei puncte în clasamentul general pe națiuni. Ultima etapă a „Cupei Dunării" va avea loc în ziua de 28 august la Nitra (Cehoslovacia), unde sperăm că formația României va da asaltul decisiv în disputa cu motocrosiștii bulgari, pentru locul III în această prestigioasă competiție dunăreană.

Traian IOANIȚESCU

OBIECTIVIZAREA ANTRENAMENTELOR ȘI JOCULUI, O NECESITATE RECUNOSCUTĂ DAR INSUFICIENT APLICATĂ

Desfășurată sub semnul unei atitudini de exigență sporită față de insuficiențele care frînează afirmarea plenară a fotbalului nostru, recenta consfătuire a antrenorilor din prima divizie a dezbătut, în cadrul lucrărilor sale, cîteva dintre problemele de importanță majoră înscrise pe „ordinea de zi" a actualității. Printre acestea — și alături de mult discutata capacitate de efort, de organizarea jocului său de recuperare — am remarcat prezența, mai semnificativă ca oricînd, a ceea ce numim astăzi, într-o formulare din ce în ce mai familiară fotbalului de performanță : obiectivizarea antrenamentului și a jocului.

Problema în speță nu reprezintă o noutate în ansamblul mijloacelor de realizare superioară a procesului de instruire. Despre rolul și însemnătatea acestui capitol al obiectivizării pregătirii și a jocului în fotbalul modern s-a mai vorbit și în alte împrejurări. Iar pe alocuri, s-au găsit — chiar dacă nu printre cei mai autorizați specialiști să facă acest lucru — și unii antrenori care, în funcție de posibilități, au încercat să se folosească în dimensionarea reală a instruirii de o serie de date obținute, fie pe calea testării, fie pe aceea a statisticii sau a filmului.

Adusă din nou — cu ocazia recentei consfătuiri — în discuția tehnicienilor fotbalului nostru, de astă dată în prim planul dezbaterii generale, problema obiectivizării antrenamentului și jocului s-a impus ca o necesitate unanim recunoscută ; deși în practica lucrurilor ea s-a dovedit mai puțin apreciată și în mod diferit aplicată. De o parte, la nivelul federației și al loturilor naționale ; de cealaltă parte, la cluburi și echipele divizionare.

În primul caz, putem cita preocuparea deosebită, manifestată în cadrul colegiului central al antrenorilor, pentru stabilirea unei situații obiective în ce privește calitatea jocului și randamentul jucătorilor. În această idee datele statistice înscrise în graficele anexă la referatele de analiză prezentate de antrenorul federal Angelo Niculescu, au avut, evident, darul să ne sugereze imaginea realității în limitele jocului competițional.

În cel de al doilea caz, avem de-a face cu optica, cu totul bizară, a unora dintre antrenorii de la cluburi, care în vorbe recunosc că metoda de lucru empirică folosită de ei nu mai corespunde astăzi ritmului de dezvoltare continuă a fotbalului. Și care, în practică, nu utilizează nici statistica și nici filmul ca mijloace eficiente de obiectivizare a instruirii, afirmînd că nu are cine să facă înregistrări în timpul jocurilor sau antrenamentelor, că la cluburi nu există aparatura necesară filmării.

Și-atunci toată lumea lucrează după ureche, după inspirație, după aprecieri subiective. Pînă cînd ? Pînă se va gîndi cineva că, în cadrul fiecărui club divizionar A, activează cel puțin 4—5 antrenori (inclusiv cei de la centrele de juniori și copii) care ar putea efectua înregistrări de joc și antrenament. Pînă cînd se vor găsi și conducători de cluburi care să sprijine o asemenea acțiune generalizată pe plan internațional, procurîndu-se aparatura necesară filmării. Pentru aceasta însă nu este nevoie să mai treacă încă un an, ca la viitoarea analiză a campionatului să se repete iar niște motivări, niște explicații care, pe zi ce trece, devin tot mai mult de domeniul celei mai slabe rezistențe în munca de instruire.

Mihai IONESCU

PRELUNGIREA PERIOADEI DE TRANSFERĂRI

Din cauza încheierii cu întîrziere a calendarului fotbalistic intern, Biroul F. R. Fotbal a hotărît prelungirea perioadei de transferări, după cum urmează :

— PENTRU DIVIZIA A, PÎNĂ LA 26 IULIE 1972 (în loc de 21 iulie) ;

— PENTRU DIVIZIILE B ȘI C, PÎNĂ LA 5 AUGUST 1972 (în loc de 31 iulie).

box

CAMPIONATELE EUROPENE FEROVIARE

La sfîrșitul săptămînii va părăsi Capitala echipa de box a clubului Rapid București, care va participa la campionatele europene feroviare de box, ce vor avea loc la Lvov (U.R.S.S.) Vor face deplasarea, în ordinea categoriilor, următorii sportivi : D. Diaconescu, M. Frumosu, Șt. Ispas, I. Grigore, P. Anton, N. Paraschiv, D. Filip, C. Nicolae, V. Tecuceanu și P. Cojocaru. Echipa va fi însoțită de ing. I. Călugărescu, președintele secției de box, conducătorul delegației, arbitrul D. Dinulescu și Luca Romano, antrenor.

D. DANIEL

CITIȚI ÎN NUMĂRUL DE AZI (321) AL REVISTEI

FOTBAL

- Retrospectivă Divizia A : EDIȚIA 1971/72 A CAMPIONATULUI N-A ATINS ÎNCĂ PARAMETRII FOTBALULUI MODERN. Ample comentarii despre capacitatea de efort a echipelor, organizarea și eficiența jocului, calendarul competițional
- **Start în campionatul european universitar !** Programul Jocurilor, interviu cu C. Cernăianu, antrenorul reprezentativei universitare române, documentar.
- O pagină de reportaje, însemnări, știri, legate de reluarea pregătirilor echipelor divizionare A pentru campionatul nr. 55
- **Programele complete ale turului Diviziei A și B**
- Prezentarea a două dintre promovatele în Divizia B : **GLORIA Buzău și METROM Brașov.**
- La „INTERVIUL SĂPTĂMÎNII", jucătorul internațional piteștean **Ion Barbu.**
- Faceți cunoștință cu adversarele echipelor noastre în Cupele Europene. Cărțile de vizită ale formațiilor **S. C. ARRIS BONNAWEG, LANDSKRONA BOYS, LEVSKI — SPARTAK SOFIA și I.F.K. NORRKÖPING.**
- Rubricile permanente CARNETUL SCRIITORULUI, CARNET EXTERN, precum și numeroase știri și reportaje din fotbalul internațional.

POPICE

FORMAȚIILE PROMOVATE ÎN CAMPIONATUL DIVIZIONAR MASCULIN

După încheierea campionatului divizionar masculin de popice, arenele mai multor cluburi și asociații sportive au fost gazdele echipelor pretendente la promovarea în prima divizie.

Opt formații și-au disputat cele patru locuri, rămase vacante prin retrogradarea ultimelor clasate ale ediției 1971—1972, în cadrul unor partide tur-retur. Iată rezultatele : Victoria Bod — Petrolistul Cîmpina 9626—9565, Laromet București — Bradul Slănic 9826—9013, Jiul Petrila — Someșul Gherla 9558—9401 și Spartac Satu Mare — Record Cluj 9872—9647. În urma acestor rezultate echipele *Victoria Bod, Laromet București, Jiul Petrila* și *Spartac Satu Mare* au primit dreptul de a participa în viitorul sezon la întrecerile campionatului Diviziei A.

În rîndurile ce urmează vă prezentăm loturile noilor promovate precum și instructorii acestora : *Victoria Bod* — A. Ferencz, I. Bogdan, E. Bedo, C. Balos, L. Nagy, I. Szöcs, I. Molnos și B. Molnos (instructor — I. Molnos); *Laromet București* — St. Călin, C. Constantinescu, D. Ștefănescu, D. Ivanciu, M. Dumitrache, N. Nicolici, I. Sabo și I. Scorzea (instructor — P. Trandafir) ; *Jiul Petrila* — I. Balog, M. Török, V. Miclea, B. Schuller, R. Kozma, E. Ghircos și Gh. Albu (instructor — I. Cheveclaes) ; *Spartac Satu Mare* — I. Bosnyak, M. Princz, A. Bogdan, Andrei Pop, M. Pintea, T. Botos, St. Nagy și Gh. Szatmari (instructor — Gh. Szatmari).

Dumitru NEGREA

SPOREȘTE LISTA MARILOR PREMII LA LOTO!

Omologarea tragerilor Loto din ultimele două săptămîni — ca de altfel și cele precedente — a adus alte premii de cîte 100.000 lei, sporind astfel la 10 numărul cîștigătorilor. Nu trebuie neglijat nici faptul că în majoritate aceste premii au fost realizate pe bilete fracționate.

Deci și la Loto — în continuare — biletele fracționate înregistrează succese remarcabile, ca de altfel și la Pronoexpres și Pronosport

- Astăzi și mîine sînt ULTIMELE ZILE în care vă mai puteți procura biletele pentru tragerea Loto de vineri 21 iulie a.c., tragere care atribuie participanților numeroase premii în bani și autoturisme la alegere.
- Tragerea Pronoexpres de astăzi va fi televizată direct din Studioul de Televiziune cu începere de la ora 18.40.

LOTO

NUMERELE EXTRASE LA TRAGEREA SPECIALĂ DIN 16 IULIE 1972

FOND GENERAL DE PREMII : 1.801.787 lei.

EXTRAGEREA I : 77 80 8 75 62 82 25 85 69

EXTRAGEREA a II-a : 40 28 11 79 30 65 57

EXTRAGEREA a III-a : 54 77 56 46 74 26

EXTRAGEREA a IV-a : 5 58 83 76 14 65

EXTRAGEREA a V-a : 40 37 44 4 46 87 32 55

Plata premiilor va începe în Capitală de la 1 august pînă la 31 august ; în țară de la 4 august pînă la 31 august 1972 inclusiv.

PRONOSPORT

PREMIILE CONCURSULUI NR. 29 DIN 16 IULIE 1972

CATEGORIA I : (13 rezultate) 7,70 variante a 5.417 lei.

CATEGORIA a II-a : (12 rezultate) 277,05 variante a 181 lei.

CATEGORIA a III-a : (11 rezultate) 2.777,35 variante a 27 lei.

Rubrică redactată de LOTO—PRONOSPORT

CAMPIONATUL DE TINERET-REZERVE

„U" CLUJ — CÎȘTIGĂTOARE PENTRU A DOUA OARĂ CONSECUTIV

Față din meciul dintre echipele de tineret ale Universității Craiova și Universității Cluj, disputat la Craiova.

Foto : V. BAGEAC

● „Secretul" celor 19 victorii... ● De ce nu s-a repetat „povestea" craiovenilor și băcăuanilor

Primul campionat al echipelor de tineret-rezerve a fost cîștigat de Universitatea Craiova. În anul următor echipa cadeților din inima Olteniei s-a clasat pe undeva pe la mijlocul clasamentului. În schimb, cu un lot viguros și plin de ambiții, au urcat pe primul loc al podiumului tinerii jucători ai lui Costică Rădulescu de la Sport Club Bacău. Dar, le-a venit și lor... rîndul să plătească TRIBUT SCOPULUI pe care și l-a propus competiția. Dacă din rîndurile echipei de tineret-rezerve a craiovenilor au fost promovați în Divizia A, Oprea, Niculescu, Boșoteanu, Bălan, Donose etc., băcăuanii și-au întărit prima formație cu Sinăuceanu, Catargiu, Pană, Băluță, Florea, Pruteanu, cedînd locul lor la echipa de tineret, unor jucători fără experiență, dar înarmați cu... 17, 18 sau 19 ani, cu marea dorință de afirmare și certe posibilități de progres.

1970/1971. Roata campionatului de tineret-rezerve s-a învîrtit din nou și, după o dispută pasionantă cu Petrolul, „U" Cluj a preluat ștafeta de la băcăuani. Și, aproape pe neobservate, campionatul și-a DEMONSTRAT ÎNCĂ O DATĂ UTILITATEA. Rînd pe rînd, Munteanu I, Bică, Mihăilă, Mureșan au urcat pe prima scenă a fotbalului nostru, devenind componenți de bază ai formației clujene. Se presupunea că și echipa de tineret-rezerve a „șepcilor roșii" va împărtăși... soarta Universității Craiova și Sport Clubului băcăuan. N-a fost însă așa. Dimpotrivă, iat-o, la sfîrșitul campionatului 1971/1972, din nou învingătoare și la o diferență de puncte destul de mare față de următoarele clasate Dinamo, Universitatea Craiova, Petrolul.

— **Este adevărat, diferența de puncte e mai mare, dar a fost mult mai greu decît anul trecut** — ne-a spus recent antrenorul clujenilor, Vasile Băluțiu. **Și a fost mai greu deoarece lotul echipei este cu mult mai tînăr, lipsit de experiență. Doar doi jucători au depășit vîrsta de 23 de ani. În altă ordine de idei, trebuie să se aibe mereu în vedere că echipa de tineret este amenințată — ca să zic așa — cu descompletarea, în virtutea faptului că are MENIREA de a se subordona, NECONDIȚIONAT, divizionarei A. E normal să fie așa și, în ceea ce ne privește, consider că ne-am făcut datoria de a oferi imediat și bine pregătiți jucătorii solicitați. La C.F.R. Cluj au fost promovați Penzeș, Totoianu și Munteanu II, Stincel a plecat la Minerul Baia Mare, Coca la Industria sîrmei Cîmpia Turzii, iar Mureșan, de la începutul returului, a fost titularizat în prima echipă a lui „U". Ei bine, nu-i de loc ușor să obții rezultate constant-bune cu o astfel de echipă, tocmai datorită motivelor arătate...**

— Și totuși le-ați obținut. La încheierea celui de al doilea campionat cîștigat consecutiv, „tineretul" lui „U" are 19 victorii la activ, 7 meciuri egale, numai 4 înfrîngeri, 60 de goluri marcate și 26 primite ! Care-i... secretul succeselor ?

— **Cu toate că echipa de azi nu s-a ridicat încă la valoarea celei de anul trecut, ea s-a detașat de principalele ei contracandidate la locul I, datorită unei OMOGENITĂȚI fără fisuri, AMBIȚIEI și SERIOZITĂȚII cu care a abordat fiecare meci în parte, evoluției constante, a unor jucători ca M. Munteanu, frații D. și S. Mocanu, Poraschi, Mureșan și Coca, atît cît au jucat. Un argument în favoarea omogenității îl constituie numărul destul de mare de meciuri jucate de componenții lotului : Negru (26), S. Mocanu (22), Ielciu (25), Poraschi (20), Ciocan (20), Ardeleanu (26), M. Munteanu (28), Mureșan (15), Necșoiu (18), D. Mocanu (20), Coca (15).** Mai puține prezențe în campionat au avut **Iordache, Barbu, Grăjdeanu, Șomfăleanu** și portarul **Făt. În al doilea rînd, rezultatele bune obținute în ultimii ani — mă refer atît la promovări de jucători, cît și la cîștigarea, de două ori consecutiv, a campionatului și o dată clasarea pe locul 2 — au la bază preocuparea permanentă a tuturor antrenorilor de la „U", începînd cu cei de la centrul de copii și terminînd cu Șt. Onisie, de a oferi mari posibilități de afirmare celor mai buni tineri jucători ai clubului. Și încă ceva, ceea ce de fapt constituie „secretul" nostru. În momentul promovării și titularizării lui Mureșan, a existat la tineret un înlocuitor la fel de bun — M. Munteanu. Dacă mîine Munteanu va fi chemat să îmbrace tricoul primei echipe, avem și în acest caz un înlocuitor aproape de aceeași valoare : Furnea de la juniori. Orice s-ar întîmpla, nu rămînem descoperiți. Mecanismul e valabil pentru orice post al echipei și dă roade, tocmai pentru că există o colaborare perfectă între antrenorii centrului, cei ai echipei de juniori, formației de tineret și diviziunarei A. „Șepcile roșii" rămîn fidele unei tradiții: aceea de a crește vlăstare în propriul lor ogor. Ca afirmația să nu pară gratuită voi reaminti că: 1. din cei 11 jucători titulari ai lui „U", șase provin din centrul de copii și juniori; 2. Universitatea a cîștigat campionatul republican de juniori: 3. începînd din toamnă alți șase juniori vor fi incluși în lotul de tineret: Furnea, Păuna, Bucur — atacanți; Matei, Stan — apărători și Lăzăreanu — portar. Acum sînt doar niște nume oarecare, dar despre care, sînt ferm convins, vom mai avea prilejul să vorbim laudativ. Poate chiar cu ocazia viitorului campionat...**

Laurențiu DUMITRESCU

U.R.S.S.-România în finala europeană [grupa A] a „Cupei Davis"

GIGANȚII TENISULUI INTRĂ ÎN LUPTA DECISIVĂ PENTRU „SALATIERĂ"

Au fost la start 54 de echipe... Au rămas neînvinse doar 7... Cele mai puternice. S.U.A., Chile, România, U.R.S.S, Cehoslovacia, Spania și Australia — iată eșalonul de elită al tenisului mondial, care intră acum în luptă pentru etapele decisive ale competiției supreme. A 61-a ediție a „Cupei Davis" își înscrie în aceste zile pagini de istorie. La sfîrșitul săptămînii sînt programate finalele zonei europene, două meciuri de mare atracție. Reprezentativa României întîlnește, la Tbilisi, puternica echipă a Uniunii Sovietice, în meciul care trebuie să decidă pe campioana grupei A.

Prezența tenismenilor români în ultimele etape ale întrecerii pentru „Salatiera de argint" a devenit, de cîțiva ani, o adevărată tradiție. Purtată pe aripile talentului și măiestriei celor doi supercampioni ai rachetei, Ilie Năstase și Ion Țiriac, echipa română s-a calificat de două ori — o știe întreaga lume — în marea finală. Distanțată ca scor (0—5) în Challenge-round-ul din 1969, foarte aproape în schimb (2—3) la cea de a doua sa apariție în ultimul test, în 1971, reprezentativa României a fost de fiecare dată un adversar respectat și ambițios al deținătorilor trofeului, jucătorii echipei S.U.A.

Acum, Ilie și Ion încearcă pentru a treia oară performanța cea mare. Puține echipe europene au reușit-o. În afară de Franța și Anglia, care au deținut cîndva trofeul, doar Italia și Spania au cîte două apariții în Challenge-round. Dimensiunile acestor ultime afirmări ale tenisului românesc sînt, așadar, ușor perceptibile.

Va fi greu de data aceasta, însă. Foarte greu. Drumul spre etapa inter-zonală a competiției trece prin Tbilisi. Cine cîștigă meciul din capitala gruzină intră în semifinală cu Australia, campioana zonei asiatice. Iar balanța șanselor în această întîlnire a fruntașelor primei grupe europene pare să se fi oprit într-un enigmatic punct de echilibru. Cine va învinge? Puțini ar risca un răspuns categoric la această întrebare.

Ce spune „calculul hîrtiei"...

Pasiunea pronosticurilor face parte din preocupările preferate ale iubitorilor de sport. Iar gazetarul care nu-i dă cititorului său dorita indicație asupra rezultatului viitor își face un deserviciu. Știm toate acestea, dar știm tot atît de bine și altceva. Anume, că meciul U.R.S.S. — România (mai mult poate ca oricare întîlnire de „Cupa Davis" ce ne-a fost dat să urmărim) se înscrie pe coordonate cu totul speciale. Aci, într-adevăr, elementele „imponderabile" predomină și scapă obișnuitului calcul al hîrtiei.

O simplă alăturare cifrică i-ar da favoriți — destul de net — pe jucătorii noștri. Năstase, prezent pe locul doi în Marele Premiu — F.I.L.T. și finalist la Wimbledon, este superior cotat lui Metreveli, prima rachetă a sovieticilor, niciodată ajuns atît de sus pe scara valorilor tenisului. După cum Țiriac, cu întregul său palmares și chiar cu cel din actualul sezon, nu poate fi pus în urma lui Kakulia, secundul jucător advers. Iar dublul Năstase — Țiriac are oricînd credit superior perechii sovietice Metreveli — Lihaciov.

Dar valoarea adversarilor noștri, oricum apreciabilă, se prezintă supradimensionată în ambianța dată apropiatului meci. Avantajul terenului n-ar putea fi nicicînd mai redutabil, decît la Tbilisi, în orașul de baștină al celor doi echipieri sovietici. Căldura ce se anunță toridă (constant peste 30 grade...), aclimatizarea perfectă a jucătorilor echipei gazdă, dar mai ales acel focos public gruzin, despre care s-a scris atît, sînt obstacole poate mai serioase decît măiestria adversarilor, ce vor trebui traversate de purtătorii speranțelor noastre.

Iată de ce va fi greu și iată de ce un pronostic poate suna fals, de la început. Am riscat totuși, un „buletin de prognoză" asupra rezultatului posibil și ne menținem asupra lui: partida de dublu va fi decisivă în meci... Deci, 3—2! Și, bineînțeles, pentru echipa României care va trebui să conducă cu 2—1 după ziua a doua, ca să-și asigure calificarea. Am considerat în acest calcul alternativele cele mai defavorabile pentru noi; ca Țiriac să-și piardă amîndouă partidele de simplu; sau ca Metreveli să și le cîștige pe amîndouă. În ambele cazuri, două puncte la simplu și victoria de la dublu ar trebui să ne aducă decizia. Am dori sincer să fi greșit acest calcul. Adică, să cîștigăm cu 4—1...

Pentru a doua oară față în față cu tenismenii sovietici

Un pronostic este dificil și pentru că lipsesc antecedente edificatoare. Cele două echipe s-au întîlnit o singură dată în „Cupa Davis". Și în 1969, am jucat cu sovieticii în finala de grupă 4—1 pentru România. Dar victoria obținută atunci, pe Progresul, nu trebuie luată ca model. În primul rînd, Aleksandr Metreveli se afla în sezonul său „slab", curînd după o operație de menisc. Iar partida de dublu — după opinia noastră — s-a prelungit inutil, prin cîteva relaxări ale echipierilor români.

Atunci, Năstase a cîștigat net (3—0) în fața lui Metreveli. Poate, totuși, că doar între ei raportul de forțe real n-a suferit modificări în anii ce au trecut. Amîndoi au avansat pe scara valorică. Cum va juca însă Țiriac, în fața gruzinului, acum? Cine ar putea ști! În orice caz, un „luptător" ca Ion al nostru nu trebuie niciodată subapreciat, mai ales într-un meci pentru echipa țării.

Scriam mai sus despre partida de dublu. S-o amintim pe cea înscrisă în palmaresul unui mare turneu, cel de la Roland Garros disputată în 1966. Era semifinala probei și Țiriac — Năstase treceau de Metreveli — Lihaciov cu 6—1, 4—6, 3—6, 6—3, 6—1. A fost primul mare succes al cuplului român, ajuns apoi celebru, prima finală la Paris (românii cedau atunci americanilor Ralston — Graebner, dar deveneau campioni în 1970, învingînd pe Ashe — Pasarell). Ce s-a schimbat de atunci? Multe. Dar parcă esențial ni se pare faptul că Serghei Lihaciov trebuie să fie acum mult mai lent, departe de clasa jucătorilor noștri. Dacă nu cumva ambiția și „zidurile de acasă" nu-l vor ajuta să revină la forța de altădată...

Mai sînt necesare cîteva date de completare asupra echipei U.R.S.S. A debutat în competiție în anul 1962 (5—0 cu Olanda, la Scheveningen). La ediția următoare, obține prima sa calificare în sferturi de finală (1—4 cu Anglia, la Eastbourne). Prima afirmare deosebită s-a produs în 1967, cînd după o frumoasă serie de victorii (3—2 cu R.F.G., 3—2 cu Danemarca, 5—0 cu Chile), tenismenii sovietici se califică pentru finala zonală, fiind învinși de spanioli (4—1 la Barcelona). De-a lungul anilor au jucat în formație: T. Lejus, S. Lihaciov, M. Mozer, R. Sivohin, A. Metreveli, V. Korotkov, T. Kakulia.

Salatiera pe un nou drum

Actuala ediție a „Cupei Davis" este prima, din septuagenara serie, în care Challenge-round-ul este abolit. Campioana, echipa S.U.A., a intrat în foc din primul tur și nu va mai beneficia de dreptul de a juca pe teren propriu finala. Iată de ce, pentru tenismenii români, „miza" întrecerii este foarte mare. Doi pași ne mai despart de o revanșă cu americanii, pe terenul nostru. Fiindcă de două ori am jucat contra lor în deplasare.

Mai sînt caracteristici noi în regulament. Actualele finale zonale fiind disputate concomitent cu o etapă a Marelui Premiu (două turnee în Europa și unul în S.U.A.), jucătorii echipelor finaliste primesc puncte echivalente cu o calificare în „sferturile" unui turneu de prima categorie. Deci, Năstase și Orantes (a cărui echipă primește replica formației cehoslovace, în finala grupei B) luptă și pentru prețioase puncte în clasamentul circuitului individual.

De fapt, este o ediție de tranzit a competiției Salatierei, care se află în drum spre formule noi. De anul viitor, „Cupa Davis" va fi „open", ceea ce va modifica întrucîtva raportul de forțe în ultimele sale faze, permițînd australienilor să prezinte cea mai puternică echipă a lor cu Laver, Newcombe, Rosewall.

Pînă atunci, însă, actualitatea imediată ne reclamă mai mult atenția. Privim spre Tbilisi, acolo unde două puternice echipe vor da luptă dîrză pentru o victorie, care poate echivala cu însăși următoarea cucerire a marelui trofeu!

Radu VOIA

CUPA DAVIS '72

FINALE ZONALE	SEMIFINALE INTER-ZONĂ	FINALA
S.U.A. / CHILE		
SPANIA / CEHOSLOVACIA		
ROMÂNIA / U.R.S.S.		
AUSTRALIA / INDIA	AUSTRALIA 5-0	

AȘA A FOST LA EDIȚIA '69...

ROMÂNIA — U.R.S.S. 4—1 (București, 18—20 iulie 1969): Ion Țiriac — Tomas Lejus 6—3, 6—3, 8—6; Ilie Năstase — Aleksandr Metreveli 6—4, 6—2, 7—5; Ilie Năstase, Ion Țiriac — Aleksandr Metreveli, Serghei Lihaciov 6—8, 6—1, 6—3, 6—4, 8—6; Ilie Năstase — Tomas Lejus 4—6, 6—3, 6—2, 6—2;

TURNEE DE TENIS

Proba de simplu bărbați din cadrul campionatelor internaționale de tenis ale Țării Galilor s-a încheiat la Newport cu victoria jucătorului rhodesian Andrew Pattison.

În finală Pattison l-a învins în trei seturi pe englezul John de Mendoza. (în semifinale acesta îl eliminase pe Clark Graebner).

La Washington a început cel de-al doilea turneu din cadrul campionatului mondial de tenis, rezervat jucătorilor din gruparea profesionistă W.C.T. În primul tur, favoriții au obținut victorii scontate: Rod Laver — S. Krulevitz 6—4, 6—2; John Newcombe — D. Robbins 6—1, 7—6; Tom Okker — W. Lloyd 6—4, 6—2.

sportul în lume

MECIUL DE ȘAH SPASSKI — FISCHER

PARTIDA A PATRA-PRIMA REMIZĂ

Campionul mondial conduce acum cu $2\frac{1}{2} - 1\frac{1}{2}$

Prima victorie pe care Robert Fischer a reușit s-o obțină în cariera sa la Boris Spasski, în cea de a 3-a partidă a meciului lor pentru titlul suprem, a stîrnit numeroase ecouri în rîndurile cronicarilor și specialiștilor prezenți la Reykjavik, ale amatorilor de șah din întreaga lume.

Toți observatorii sînt de acord că în a doua întîlnire efectivă de meci dintre acești mari corifei ai sportului minții (nu se pune, bineînțeles, la socoteală, partida atribuită prin forfait campionului lumii), s-a jucat un șah de mare clasă, vioara întîi fiind — de data aceasta — șalangerul.

Marele maestru internațional **Svetozar Gligorici**, care comentează meciul pentru presa, televiziunea și radioul din Iugoslavia, spunea printre altele: **„Este foarte greu de determinat, în baza unei singure partide, dacă noutatea lui Fischer (11...Ch5) răstoarnă varianta și o face pentru viitor inutilizabilă de către alb. Va fi nevoie de o verificare practică mai amplă a ideii. Deși, nu știu** — a conchis Gligorici — **care mare maestru s-ar pune, de bună voie, în situația de... cobai** (după experiența atît de tristă a lui Spasski) **încercînd să joace, cu albele, împotriva inovației".**

Potrivit relatărilor trimisului special al agenției TASS, **A. Ermakov**, marii maeștri **Efim Gheller**, secundantul principal al campionului lumii, **David Bronștein**, care a susținut în 1951 un meci pentru titlu contra lui Botvinik (meci încheiat la egalitate, după cum se știe), și **Isaak Boleslavski**, aflat ca turist în capitala Islandei, au criticat jocul pasiv al lui Spasski.

„Oricine poate să piardă o partidă de șah, a spus Bronștein. **Dar este inadmisibil ca un campion mondial să joace astfel cînd are dreptul primei mutări!".**

Marele maestru islandez Fr. Olafsson este mai puțin aspru cu Spasski decît sînt compatrioții lui. **„Nu știu care jucător ar fi putut, în timpul limitat de gîndire al unei partide, să găsească răspunsul cel mai bun în fața unei surprize de asemenea anvergură"** — a declarat directorul tehnic al acestui meci epocal.

În legătură cu soluția pe care campionul mondial a ales-o la inovația lui Fischer (**11... Ch5! 12.N:h5**), părerile sînt — de asemenea — împărțite, discutîndu-se foarte vehement, în contradictoriu. Ceea ce l-a determinat pe corespondentul agenției „France Presse" să remarce cu spirit: **„Dacă vom consulta un milion de șahiști în privința continuării lui Spasski, 500 000 vor spune că acest cal din h5 trebuia luat, iar alți 500 000 că nu. Puteți să vă înscrieți în ce tabără doriți"...**

În sfîrșit, cîteva amănunte legate de faptul că partida a 3-a s-a jucat într-o încăpere separată, fără public. Arbitrul principal, **Lothar Schmidt**, a declarat că această alternativă era prevăzută în protocolul meciului. Spasski a acceptat să joace numai duminică, experimental, în sala de ping-pong a Palatului sporturilor din Reykjavik, unde — după afirmația corespondentului TASS — era un zgomot puternic, venit prin geamurile care răspundeau spre o stradă foarte circulată. Curios, aceasta nu l-a deranjat pe Fischer...

★ ★ ★

Ieri după amiază, în Sala sporturilor din Reykjavik, s-a jucat **partida a 4-a a meciului**, în care Fischer a condus pentru prima oară piesele albe. Potrivit relatărilor corespondenților de presă, ultimele 24 de ore ale acestei întîlniri atît de agitate au fost calme, neînregistrîndu-se nici un incident. Cu trei minute înaintea începerii jocului, cei doi competitori au apărut pe scenă și s-au salutat foarte cordial, în aplauzele puternice ale asistenței.

După cum era de așteptat, marele maestru american a început partida mutînd peste două cîmpuri pionul din fața regelui. Aceasta este deschiderea pe care el o utilizează aproape fără excepție. Spasski a răspuns 1...c7-c5 și jocul a luat configurația binecunoscută a Apărării siciliene. El a evoluat spre una dintre cele mai tăioase variante ale acestui sistem, apărarea Sozin. De data aceasta, a fost rîndul deținătorului titlului să încerce „break"-ul. Spasski a jucat energic, a sacrificat un pion, încercînd și o inovație teoretică extrem de interesantă.

La un moment dat, el avea o situație copleșitoare și poziția lui Fischer se arăta a fi extrem de dificilă. Perechea de nebuni, dama și pionul „h", care înainta nestingherit, i-au făcut pe mulți corespondenți de presă (în rîndul cărora se află cîțiva mari maeștri internaționali) să-l socotească pierdut pe șalanger. Fischer, însă, a găsit de fiecare dată, mutări de apărare, a pus la schimb piesele, a simplificat poziția, pentru a limita — pe cît posibil — atacul dezlănțuit al adversarului său. Și astfel, la mutarea 45, cînd nu numai cei doi parteneri, dar și spectatorii erau epuizați de lupta acerbă care s-a dat în această a 4-a partidă a meciului, situația s-a echilibrat și adversarii au căzut de acord asupra remizei.

Scorul este acum de $2\frac{1}{2}$—$1\frac{1}{2}$ în favoarea lui Spasski. Partida a 5-a, în care campionul mondial va avea piesele albe, se joacă joi.

În ediția de mîine a ziarului nostru veți putea urmări un amplu comentariu al partidei a 4-a.

Valeriu CHIOSE

TELEX

Conducerea clubului olandez Ajax Amsterdam, deținătoarea „Cupei campionilor europeni" la fotbal, a comunicat programul meciurilor de antrenament în vederea noului sezon. Fotbaliștii de la Ajax vor susține primul joc la 27 iulie, la Nisa, cu o formație locală. În continuare, echipa Ajax Amsterdam va disputa o dublă întîlnire cu Bayern München, campioana R.F. a Germaniei. Primul meci este programat la 4 august, la München, iar revanșa se va disputa la 8 august la Amsterdam.

■

La Nairobi s-a disputat primul meci dintre selecționatele Kenyei și Sudanului, contînd pentru preliminariile campionatului mondial de fotbal. Fotbaliștii din Kenya au obținut victoria cu scorul de 2—0 (1—0) prin golurile marcate de Anyanzo și Oum.

Returul acestei întîlniri se va desfășura la 23 iulie, la Khartum.

■

În piscina „Crystal Palace" din Londra au luat sfîrșit întrecerile campionatelor de natație ale Angliei. În ultima zi de concurs au fost stabilite trei noi recorduri naționale în probele de 100 m mixt masculin: R. Terrell 4:42,7; 100 m delfin feminin: J. Jeavons 1:06,6 și 400 m liber feminin: J. Green 4:35,4. Proba masculină de 100 m liber a fost cîștigată de M. Windeat cu timpul de 54,2.

■

Selecționata Angliei a cîștigat grupa zonală de la Gandia (Spania) a „Cupei Annie Soisbault", competiție de tenis rezervată echipelor de junioare. În finala grupei, tenismenele engleze au întrecut cu 3—0 formația olandeză. Iată rezultatele înregistrate: Veronica Burton — Elly Appel 6—1, 6—2; Glinis Coles — Nellemicke Brouwer 7—5, 5—7 6—0; Glinis Coles, Ley Charles — Elly Appel, Elly Siemons 6—3, 6—1. În urma acestui succes, echipa Angliei s-a calificat pentru faza finală a competiției, programată în zilele de 21, 22 și 23 iulie, la Le Touquet (Franța), unde va fi prezentă și reprezentativa României, învingătoare în grupa zonală desfășurată la Szombathely.

■

Turneul internațional de handbal (juniori) de la Sofia a revenit selecționatei Ungariei care a terminat neînvinsă competiția. În ultimul meci susținut, tinerii handbaliști maghiari au învins la limită, cu scorul de 16—15 (9—6), reprezentativa Bulgariei.

■

În cadrul campionatului european de baschet (juniori), care se desfășoară la Zadar, s-au înregistrat rezultatele: Iugoslavia — Franța 71—58 (36—21); Israel — U.R.S.S. 70—63 (34—24); Bulgaria — Cehoslovacia 81—68 (34—43); Spania — Turcia 76—64 (32—30); Polonia — Ungaria 66—45 (28—22); Grecia — Italia 56—54 (33—22). În clasamentele celor două grupe preliminare conduc echipele Israelului (grupa A), respectiv Iugoslaviei (grupa B) — ambele cu cîte 6 puncte din trei meciuri disputate.

Vizita gimnaștilor chinezi, sub semnul prieteniei și colaborării

Acordurile Rapsodiei Române, care servesc drept fond muzical exercițiului impus al gimnastelor noastre, răsunau impresionant în sala Armatei din Brașov, putînd fi auzite cu ușurință pînă în stradă. Era cel mai bun indiciu că înăuntru gimnastele din lotul României se antrenează intens, exersînd o combinație, un element de dificultate sau „un integral" la sol. Ne îndreptăm pașii spre sală, în dorința de a le vedea la lucru, înaintea finalei ce avea să desemneze pe noile campioane ale țării.

Dar, surpriză. În sală nu se află nici o maestră din lotul României. Într-o ordine desăvîrșită, ascultînd în permanență de indicațiile antrenorilor, pe spațiul rezervat executării exercițiilor la sol, precum și la alte aparate, lucrau intens gimnastele și gimnaștii din R. P. Chineză, prezenți în aceste zile în țara noastră pentru un schimb de experiență cu cei mai buni maeștri români, pentru o întîlnire oficială cu echipele reprezentative ale României. Cum era și firesc, pe lîngă programul extrasportiv, care a cuprins vizitarea unor locuri de interes turistic și istoric din apropierea Brașovului, sau vizionarea unui spectacol de folclor, oaspeții au folosit șederea în țara noastră și pentru antrenamente, în scopul menținerii formei sportive.

Imediat după meciurile bilaterale, gimnaștii chinezi și români au participat la cîteva ședințe comune de pregătire, excelente prilejuri de schimburi de păreri între sportivii și antrenorii din cele două țări, de întărire a relațiilor sincere de prietenie dintre gimnaștii români și chinezi. La primul antrenament, de pildă, au fost alcătuite grupe mixte de lucru, sub conducerea antrenorilor români și chinezi. La solicitarea oaspeților, gazdele au prezentat programul impus la toate aparatele, trecîndu-se apoi la explicarea unor mișcări, pentru o mai bună înțelegere a lor de către gimnaștii chinezi. Și nu mică a fost surpriza cînd, la finele antrenamentului, Tai Huan-țun a executat integral exercițiul la paralele, mai bine chiar decît în chinogramă. Jocul „vînătoarea capelei", cu care s-a încheiat antrenamentul comun, a creat o atmosferă generală de bună dispoziție. Gimnaștii români s-au oferit să-i conducă pe oaspeți pînă la hotel, călătorind împreună în același autobuz. A fost rîndul gimnaștilor chinezi să facă un gest de profundă amiciție față de gazdele lor. Într-o perfectă limbă română, întreaga delegație a R. P. Chineze a cîntat „Trei culori cunosc pe lume"!

Antrenamentul fetelor, desfășurat după amiază, a cunoscut și el numeroase momente de sinceră și deplină prietenie reciprocă, gimnastele oaspete dovedind o ulimitoare ușurință în învățarea exercițiilor impuse, o extraordinară putere de asimilare. Pianistul delegației chineze i-a surprins pe toți prin extraordinara sa receptivitate la muzica pe care lucrează gimnastele noastre la sol. Nu numai că a învățat din prima ședință muzica pentru impuse, dar după numai două zile cunoștea melodiile tuturor fetelor, după care lucrau apoi și unele dintre gimnastele chineze. Dorind să-și însușească cît mai repede și cît mai profund exercițiile impuse, gimnaștii și gimnastele din R. P. Chineză acordă acestora un mare spațiu din fiecare antrenament, fapt ce explică, între altele, și acordurile Rapsodiei Române care răsună tot mai des în aceste zile în sala Armatei din Brașov.

La a treia lor vizită în țara noastră (primele au avut loc în 1959 și 1962) echipele de gimnastică ale R. P. Chineze ne demonstrează în mod elocvent calitățile remarcabile de care dispun sportivii din țara prietenă, manifestate atît în cele două întîlniri bilaterale cu echipele României, cît și în ședințele de antrenament. Din punct de vedere tehnic, oaspeții impresionează, în primul rînd prin acuratețea execuției (chiar și atunci cînd e vorba de elemente de cea mai mare dificultate), bazată pe o foarte bună pregătire fizică și artistică. Exercițiile lor frapează prin acrobatică înaltă, prin legări spectaculoase. La antrenamente, sportivi și antrenori lucrează într-o disciplină perfectă, repetă de zeci de ori elementele dificile, manifestă în permanență o molipsitoare bună dispoziție.

Impresionați și pe deplin satisfăcuți de primirea ce le-a fost asigurată în timpul șederii în țara noastră, gimnastele și gimnaștii chinezi au cele mai bune cuvinte la adresa sportivilor noștri, a echipelor ce ne vor reprezenta la J. O. de la München. Pe întreaga durată a vizitei, prietenia și colaborarea frățească dintre gimnaștii români și chinezi s-au manifestat pe multiple planuri, constituind o elocventă mărturie a trainicelor legături dintre popoarele noastre.

Constantin MACOVEI

Cen Mang-tie se acomodează cu paralelele, gata să înceapă un nou antrenament

Foto: Valentin CHIRIȚĂ-Brașov

LOTUL TRĂPAȘILOR ROMÂNI A PLECAT SPRE MOSCOVA

În cursul zilei de marți a părăsit țara lotul trăpașilor români care va participa la mitingul internațional de la Moscova și care este compus din: Seceriș, Gind, Cuc și recentul laureat al Derbyului: Torpedo. Menționăm că toți caii au manifestat o condiție perfectă. Așa, de pildă, Seceriș a realizat duminică 1:22,8 pe km., plecînd de la 1780 metri, iar Cuc 1.25,6 pe km, pe un parcurs de 2280 metri.

Ca antrenori-driveri vor fi: Gheorghe Tănase și Mircea Ștefănescu, iar ajutoare-îngrijitori: driverul Nicu Sandu și aprantiul Gheorghe Grigore. Conducătorul lotului este șeful serviciului tehnic, ing. Ion Voinea.

IN TURNEUL OLIMPIC

ECHIPA DE FOTBAL A UNGARIEI VIZEAZĂ O NOUĂ MEDALIE DE AUR

pentru documentarea DV.

Se știe că ultimele două turnee olimpice de fotbal au fost cîștigate de reprezentativa Ungariei. Acum, firește, iubitorii de fotbal din Ungaria se întreabă dacă echipa lor va realiza a treia victorie finală în turneul olimpic.

FARA BENE ȘI ALBERT!

O atenție deosebită a fost acordată preliminariilor C.M. și turneului final al C.E. dar nici pregătirile pentru turneul olimpic nu au fost neglijate. În timp ce prima reprezentativă a fost angrenată în partidele cu Malta (C.M.), România, Belgia și U.R.S.S. (C.E.), olimpicii maghiari și-au continuat pregătirile. Desigur, s-a pus întrebarea dacă Ungaria va fi reprezentată sau nu la J.O. de prima reprezentativă. Unii au opinat ca la J.O. să fie prezentă echipa A, alții au optat pentru selecționata de tineret.

La 8 iunie, într-o conferință de presă, antrenorul **Rudolf Illovszky** a declarat că **„la J.O. vom participa cu cea mai bună echipă, deoarece și alte reprezentative, ca U.R.S.S., Polonia și R. D. Germană, procedează la fel".**

După desfășurarea turneului final al C.E. — competiție care nu a adus satisfacții primei reprezentative — președintele Federației maghiare de fotbal dr. **Andras Terpitko** a făcut următoarea comunicare: **„Federația noastră a hotărît ca la J.O. echipa Ungariei să participe cu acea echipă, care va constitui „scheletul" reprezentativei pentru campionatul mondial din 1974. Așadar, nu ne mai putem gîndi la jucători ca Bene sau Albert a căror vîrstă nu va mai corespunde peste doi ani selecționării în echipa națională".**

ȘASE JUCĂTORI DIN ECHIPA OLIMPICĂ...

...victorioasă la Tokio sînt din nou în lot: **Pancsics, Szűcs, Basti, J. Juhász, Fazekas** și **Kocsis.** În afară de aceștia, în lot mai figurează o serie de jucători cunoscuți, din prima reprezentativă: **Geczi, Vépi, Balint, Kű, Szőke, Branikovits** (Ferencvaros), **Toth, P. Juhasz** (Ujpesti Dozsa), **Kozma** (Ferencvaros), **P. Török, Vidats, Vàradi** (Vasas), **Répàs** (Salgotarjan), **Rothermel, G. Toth** (Tatabánya), **J. Kovács** (Videoton), **Rapp** (Pécsi Dozsa) și **Becsei** (M.T.K.).

Căpitanul echipei, Miklos Pancsics, a declarat: **„Cea mai mare bucurie din viața mea am avut-o la Tokio, cînd echipa țării noastre a cucerit medalia de aur. Acum, la München, reeditarea unei victorii este cu mult mai dificilă. Încă în grupe avem adversari de prima mînă: Iranul a realizat în ultima vreme mari progrese** (n.r. 1—1 cu Bayern München), **Brazilia va fi prezentă cu o echipă de tineret extrem de puternică, care vizează chiar primul loc, și în fine, Danemarca. Performera în meciul cu România se prezintă cu o carte de vizită extrem de valoroasă. Să nu uităm că la J.O. de la Roma am fost eliminați de danezi! Și notați: în formația Ungariei jucau atunci, printre alții, Novak, Göröcs, Albert și Rakosi... Dar, chiar dacă trecem de grupe** (n.r. primele două echipe se califică în sferturi) **etapele următoare vor fi și mai grele".**

PREGĂTIRILE PÎNĂ LA OLIMPIADĂ

Pînă la J.O. pregătirile sînt în plină desfășurare: Lotul se va deplasa la Palma de Mallorca (Spania) și va susține probabil un meci cu echipa olimpică a Iugoslaviei. Înainte de Olimpiadă, lotul se va reuni la Budapesta sau la Tata.

Vorbind despre pregătiri, Rudolf Illovszky a declarat: **„După un campionat lung și un sezon competițional deosebit de intens, băieții au nevoie de un repaus. Cîteva zile de destindere nu strică. Vom reîncepe pregătirile la începutul lunii august, și sper ca la meciurile din grupă, băieții să fie în formă. Nădăjduiesc ca la Olimpiadă jucătorii să aibă o formă mai bună decît în turneul final al C.E. Și dacă echipa noastră va juca mai bine decît în Belgia, putem conta pe o medalie".**

ANDRAS ROZSA
„Népsport"-Budapesta

Internaționalul Kű (Ferencvaros) — nr. 10 — în acțiune într-un meci de campionat.

Corespondență specială pentru „SPORTUL"

■ ULTIMELE ȘTIRI ■ ULTIMELE REZULTATE ■ ULTIMELE ȘTIRI

A ÎNCEPUT C.M. UNIVERSITAR DE ȘAH PE ECHIPE

VIENA 18 (Agerpres). — Cea de a 18-a ediție a campionatului mondial universitar de șah pe echipe a început la Graz, reunind jucători din 29 de țări.

În runda inaugurală, echipa României a întîlnit formația Franței cu care se află la egalitate: 1—1, două partide fiind întrerupte. Alte rezultate: S.U.A. — Scoția $3\frac{1}{2}$—$\frac{1}{2}$; U.R.S.S. — Elveția 3—1; Islanda — Columbia 2—2; Ungaria — Iran 4—0; Norvegia — Brazilia 1—1 (2); Israel — Italia 4—0; Danemarca — Iugoslavia 2—1 (1); Belgia — Bulgaria 1—1 (2); Cuba — Suedia $1\frac{1}{2}$—$\frac{1}{2}$; R.F. a Germaniei — Olanda 3—0 (1); Cehoslovacia — Grecia 4—0.

La aceste campionate, echipa României este alcătuită din următorii șahiști: **Dumitru Ghizdavu, Sergiu Grünberg, Dan Zara, Aurel Urzică, Valentin Stoica** și **Mihai Subă.**

TURUL FRANȚEI (ETAPA A 15-A): OCANA A ABANDONAT!

Etapa a 15-a (Aix les Bains — Le Revard — 23 km) a debutat cu o surpriză. Spaniolul Luis Ocana — unul dintre favoriții marii competiții — bolnav încă din etapa de ieri, nu s-a prezentat la start! Etapa aceasta de munte a fost cîștigată de francezul **Guimard** cu timpul de 1h 09:49, urmat de belgienii **Merckx** și **Van Impe** și de francezul **Poulidor** — toți cu același timp.

Cu 5 etape înainte de terminarea turului (de astăzi se rulează pe un teren plat) continuă să conducă **Merckx**, urmat la 6:20 de **Guimard**, la 9:54 de **Poulidor**, la 10:01 de **Gimondi**.

SELECȚIONATA CONSTANȚA — T.S.K. BERLIN 12—6 LA BOX

La teatrul de vară din stațiunea Neptun a avut loc întîlnirea revanșă de box dintre selecționata Constanța și T.S.K. Berlin. Și în această confruntare, pugiliștii români au obținut victoria cu un scor concludent: 12—6. IATĂ REZULTATELE: cat. muscă: M. Aurel b.n. Gertenmach, cat. pană: D. Manole b.p. Keuster, cat. semiușoară: M. Dumitrașcu b.p. Winter, cat. ușoară: M. Moșescu b.p. Markraul, A. Simionescu p.p. Kaistner, cat. semimijlocie: I. Hodoșan b. ab. 2. Siebert, cat. mijlocie mică: V. Filip b.ab. 2 Schiller, cat. mijlocie: Al. Tîrbol b.p. Minge, cat. semigrea: P. Pîrvu p.ab. 2 Heiman.

Redacția și administrația: București, str. Vasile Conta nr. 16; telefoane: centrala 11.10.05, secția corespondenți 11.51.09, interurban 72 și 389; telex: sportrom buc. 150. Tiparul I. P. „Informația", București 40.364

Biblioteca municipală
Tîrgu-Mureș

Trăiască Partidul Comunist Român, forța politică conducătoare a națiunii noastre socialiste!

PROLETARI DIN TOATE ȚĂRILE, UNIȚI-VĂ!

Sportul

ZIAR AL CONSILIULUI NATIONAL PENTRU EDUCAȚIE FIZICĂ ȘI SPORT

ANUL XXVIII — Nr. 7121 | 4 PAGINI 30 BANI | Joi 20 iulie 1972

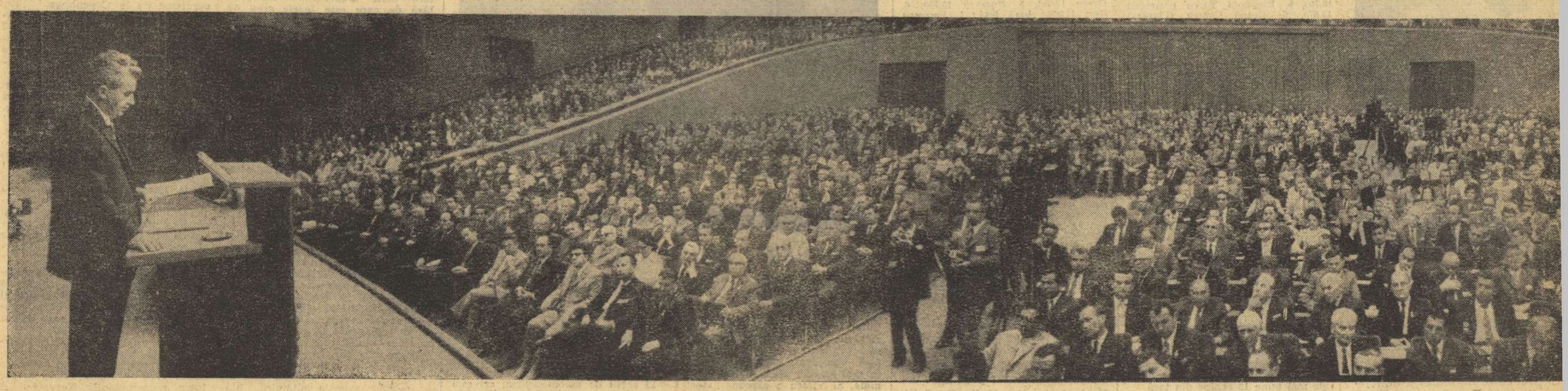

LUCRĂRILE CONFERINȚEI NAȚIONALE A P.C.R.

Raportul prezentat de tovarășul NICOLAE CEAUȘESCU, secretarul general al partidului, A FOST URMĂRIT CU ENORM INTERES, PRIMIT CU PUTERNICE ACLAMAȚII

Miercuri dimineață, în sala Palatului Republicii Socialiste România și-a început lucrările Conferința Națională a Partidului Comunist Român.

Așteptat cu larg și viu interes, întîmpinat de întreaga țară în haine de lucru, cu rezultate remarcabile în toate domeniile de activitate, înaltul for al comuniștilor, spre care se îndreaptă acum gîndurile pline de dragoste și încredere ale oamenilor muncii de la orașe și sate, ale întregului nostru popor, va analiza vasta muncă desfășurată în toate compartimentele vieții sociale, în toate structurile societății noastre socialiste, în perioada care a trecut de la precedenta Conferință Națională a Partidului Comunist Român, și de la Congresul al X-lea. Va examina, totodată, problemele perfecționării în continuare a conducerii și planificării activității economico-sociale, dezvoltării democrației socialiste, în vederea imprimării unui ritm și mai dinamic evoluției României pe drumul progresului multilateral, al bunăstării generale, al civilizației socialiste înfloritoare.

În zilele premergătoare marelui eveniment, problemele privind procesul de perfecționare, corespunzător actualei etape pe care o străbatem, au fost dezbătute cu exigență și înaltă responsabilitate partinică în adunările generale ale tuturor comuniștilor, în conferințele extraordinare ale organizațiilor județene de partid, ca și în coloanele presei, Conferința Națională urmînd să sintetizeze și să valorifice, sub raport teoretic și practic, propunerile și sugestiile venite din rîndurile celor mai buni, mai merituoși comuniști, ale celor mai capabili muncitori, țărani, intelectuali.

Încă de la convocarea sa, Conferința Națională a partidului a găsit un puternic ecou în conștiința întregului popor, determinînd o atmosferă de profundă efervescență politică, de muncă însuflețită pentru realizarea exemplară a planului cincinal. Un puternic factor mobilizator în această privință l-a constituit propunerea secretarului general al partidului pentru înfăptuirea cincinalului înainte de termen, idee care s-a transformat într-o uriașă forță dinamizatoare, prin însușirea ei de către milioanele de oameni ai muncii din patria noastră. Sub lozinca „Cincinalul înainte de termen", întrecerea socialistă desfășurată în întîmpinarea Conferințe Naționale a întrunit adeziunea deplină a maselor, stimulînd pe scară națională inițiativa și preocuparea pentru descoperirea de noi rezerve materiale și umane care să ducă la sporirea producției și productivității muncii, la continua ridicare a activității economice, la mai buna gospodărire a orașelor și satelor, la dezvoltarea lor economico-socială.

Prin documentele de însemnătate istorică pe care le va adopta, actuala Conferință Națională a partidului va determina înnoiri structurale în toate domeniile, va jalona liniile directoare ale viitoarelor etape în mersul patriei noastre pe calea edificării orînduirii socialiste multilateral dezvoltate, orînduire bazată pe o industrie puternică și în continuu progres, pe o agricultură modernă, pe o știință și o cultură avansate.

...Sala Palatului Republicii trăiește momente sărbătorești, caracteristice marilor evenimente. Fundalul scenei, pe care se află înscris marele eveniment — **„CONFERINȚA NAȚIONALĂ A PARTIDULUI COMUNIST ROMÂN — IULIE 1972"** este dominat de Stema P.C.R., de steagul purpuriu al partidului și tricolorul patriei.

La Conferință participă ca delegați — comuniști din toate colțurile țării, veniți din fabrici și uzine, de pe șantiere și ogoare, oameni de știință, artă și cultură, militari, bărbați și femei, oameni cu o bogată pregătire politică și profesională, cu o vastă experiență în activitatea practică, care s-au evidențiat în munca pentru aplicarea în viață a politicii partidului. Ei vin aici investiți de cei peste două milioane de membri de partid, exprimînd în marele forum adeziunea deplină a întregului popor la politica internă și externă a partidului, hotărîrea fermă de a milita cu pasiune și înaltă responsabilitate comunistă și patriotică, pentru înfăptuirea ei. Sînt prezenți, de asemenea, numeroși invitați.

Ora 9. La sosirea în sală conducătorii partidului sînt primiți cu vii și îndelungi aplauze, cu urale. Domnește o atmosferă de puternic entuziasm, expresie vibrantă a unității de monolit a rîndurilor partidului, forța politică conducătoare a întregii noastre societăți, inima și conștiința vie a poporului care, strîns unit în jurul partidului nostru comunist, înfăptuiește neabătut politica sa, internă și externă, marxist-leninistă.

În ovațiile delegaților și invitaților, urcă la tribună tovarășul **NICOLAE CEAUȘESCU**, precum și membrii Prezidiului Permanent al C.C. al P.C.R. Secretarul general al partidului rostește cuvîntul de deschidere a lucrărilor Conferinței Naționale.

„Din însărcinarea Comitetului Central declar deschise lucrările Conferinței Naționale a Partidului Comunist Român.

La lucrările ei participă membrii și membrii supleanți ai Comitetului Central, membrii Comisiei Centrale de Revizie, 2.220 delegați precum și 500 invitați, reprezentînd toate organizațiile județene ale partidului, precum și organizația de partid a Capitalei. Conferința reunește în cadrul său pe cei mai

(Continuare în pag. a 4-a)

PROFUND ECOU IN INIMILE TUTUROR

ASCULTÎND CUVÎNTUL CONDUCĂTORULUI NOSTRU IUBIT

Însoțiți de către antrenorul federal **Cornel Mărculescu** am fost ieri dimineață oaspeții lotului olimpic de polo. I-am găsit strînși în jurul unei mese, la capătul căreia se afla un televizor, pe **Frățilă, Lazăr**, cei doi **Rusu, Culineac, Nastasiu, Mihăilescu**, pe antrenori și pe medicul lotului, **A. Szögy.**

Este ora 8.50 și peste puțin timp urmează să înceapă lucrările Conferinței Naționale a P.C.R. Antrenorul **A. Grințescu** ne explică faptul că în cursul dimineții — conform programului — lotul avea antrenament și că după amiază jucătorii urmau să fie liberi. La cererea lor, însă, antrenamentul a fost amînat pentru după amiaza, din dorința de a putea asculta importanta cuvîntare a secretarului general al partidului, tovarășul NICOLAE CEAUȘESCU.

Ora 9. Cu privirile îndreptate spre ecranul televizorului, urmărim apariția la tribună — însoțită de aplauzele entuziaste ale participanților la Conferința Națională — a tovarășului NICOLAE CEAUȘESCU, a celorlalți conducători de partid și de stat. Se declară deschise lucrările marelui forum al comuniștilor după care, cu glasul său bărbătesc, apăsat — atît de cunoscut și drag nouă — secretarul general al partidului își începe cuvîntarea. În aceste momente mănunchiul de sportivi fruntași, în mijlocul căruia ne aflăm, este prezent și el, simbolic, în marea Sală a Palatului Republicii, cu gîndul și voința, alături de întregul popor.

Sînt prezentate date, cifre, fapte care marchează înaintarea impetuoasă a României pe drumul făuririi socialismului multilateral dezvoltat, al înfăptuirii programului elaborat de Congresul al X-lea al P.C.R., se stabilesc jaloanele activității viitoare. Urmează o pauză în lucrările conferinței, apoi alta. În aceste răstimpuri, ca și după încheierea cuvîntării, discutăm cu cei de față pentru a le afla gîndurile. Toți sînt impresionați profund, au reflecții care dovedesc din plin că

(Continuare în pag. a 4-a)

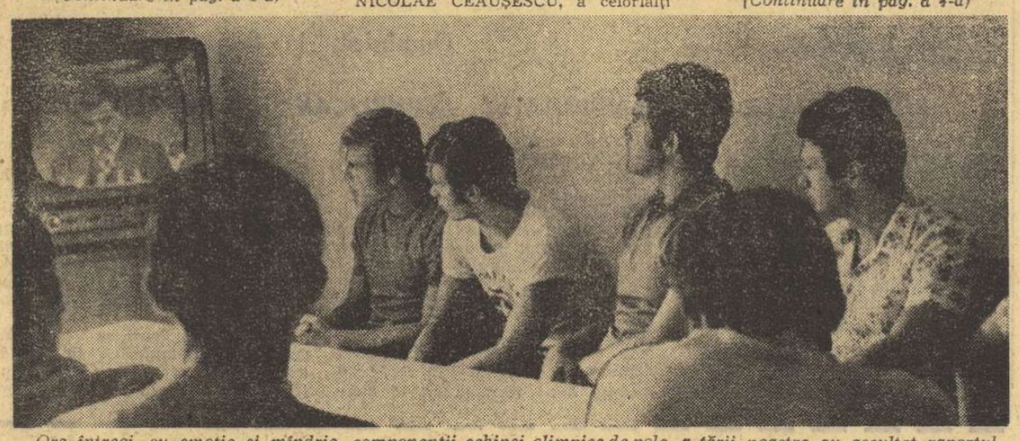

Ore întregi, cu emoție și mîndrie, componenții echipei olimpice de polo a țării noastre au ascultat raportul prezentat de tovarășul Nicolae Ceaușescu în prima zi a lucrărilor Conferinței Naționale a Partidului
Foto: Dragoș NEAGU

PARTIDUL — CĂLĂUZĂ SIGURĂ

Ne aflăm încă sub impresia puternică a documentului de excepțională însemnătate, Raportul prezentat de tovarășul NICOLAE CEAUȘESCU, pe care l-am ascultat ieri în sala Conferinței Naționale a partidului. Va fi nevoie de timp pentru a-l studia în amănunțime și am certitudinea că ori de cîte ori îl vom citi și reciti, vom găsi noi idei prețioase, noi îndrumări și indicații pentru a munci mai bine, mai cu spor, mai cu folos.

Din multitudinea tezelor pe care le abordează expunerea secretarului general al partidului, aș dori să mă opresc asupra uneia singure, poate definitorie, și anume: **creșterea necontenită a rolului conducător al partidului în toate domeniile de activitate.**

După cum a reieșit din Raport, unul din factorii fundamentali, care au determinat în ultimii ani ridicarea la un nivel calitativ superior a modului cum partidul își exercită rolul conducător, îl constituie progresele înregistrate în imprimarea unui caracter științific întregii activități a partidului, concretizat în corelația organică dintre creșterea rolului conducător al partidului, perfecționarea vieții sociale și adîncirea necontenită a democrației socialiste.

În acest context trebuie privite, ca un mijloc de lucru hotărîtor, contactele permanente, directe, dintre conducerea partidului și popor, vizitele pe care tovarășul NICOLAE CEAUȘESCU le face în toate județele țării, în mari unități ale economiei naționale, pe șantierele de construcții, pe ogoare, adică acolo unde se hotărăște practic soarta producției, îndeplinirea planurilor, unde se înfăptuiesc premisele societății socialiste multilateral dezvoltate. Acest

MIRON OLTEANU
secretar al C.N.E.F.S.

(Continuare în pag. a 4-a)

CANOTAJUL CAUTĂ (și găsește) RĂSPUNS ÎNTREBĂRILOR OLIMPICE !

Interviu cu antrenorul emerit GH. GIURCĂNEANU, secretar general al federației de specialitate

Într-un moment de răgaz — redutabilul schif de 2+1 alcătuit din dinamoviștii Petre Ceapura, Ștefan Tudor și Ladislau Lovrenschi.

După numeroase informații și reportaje din bogata activitate competițională și de pregătire olimpică a schifiștilor noștri, ne propunem, pentru rubrica de astăzi, un comentariu orientativ la realizarea căruia l-am rugat să-și aducă contribuția pe antrenorul emerit GH. GIURCĂNEANU, secretar general al federației de specialitate.

— Ne aflăm după o serie de puternice regate internaționale, cum au fost cele de la Mannheim, Ratzeburg, Grünau, Lucerna și Snagov. În ce măsură le putem considera utile și, mai ales, edificatoare în ceea ce privește verificarea potențialului valoric al echipajelor noastre ?

— Un răspuns ar putea fi însuși bilanțul realizat de schifiștii români la aceste mari competiții internaționale, evident în acest an de o importanță sporită pentru toate echipele. Așa, de exemplu, la Mannheim și Ratzeburg echipajele de 4 f.c. și 2+1 au cîștigat probele respective, la Grünau : locul 2 la 4 f.c. și locul 3 la 2+1, la Lucerna — locul 4 la 2+1... Poate mai mult decît rezultatele ar trebui, însă, prețuită posibilitatea de a ne fi întîlnit cu majoritatea adversarilor.

Dan GÂRLEȘTEANU

(Continuare în pag. a 3-a)

Azi, în parcul sportiv Dinamo

UN ATRACTIV MECI INTERNAȚIONAL DE POLO

Amatorii jocului de polo din Capitală vor avea azi prilejul să urmărească în parcul sportiv Dinamo un interesant meci internațional între două echipe bine cotate pe plan continental. **Dinamo București** și **Ujpesti Dozsa din Budapesta.** Partida de azi este programată la ora 19. Vineri, la aceeași oră, va avea loc, tot în bazinul Dinamo, cea de a doua întîlnire.

CAMPIONATUL EUROPEAN UNIVERSITAR DE FOTBAL ȘI-A DISPUTAT ETAPA INAUGURALĂ

- **Echipa României învingătoare la scor : 15—0 !**
- **Jocuri echilibrate la București, Cluj și Craiova**

Etapa inaugurală a celei de a III-a ediții a CAMPIONATULUI EUROPEAN UNIVERSITAR s-a bucurat de un frumos succes. 15.000 de spectatori la Craiova și Constanța, 12.000 la Cluj și 10.000 la București au urmărit opt întîlniri interesante, încheiate cu rezultate care constituie indicii în ce privește desfășurarea ulterioară a întrecerii din grupe și, mai ales, profilarea echipelor favorite. Spania, Cehoslovacia, Ungaria — deși învingătoare la limită și cu suficiente emoții —, R. F. a Germaniei și România (realizatoarea scorului etapei) s-au înscris pe lista candidaților la primele locuri. Lor li se adaugă U.R.S.S., care, ieri, a susținut o partidă amicală, cu Franța. (Asupra acestor întîlniri — amănunte în pag. 4.)

REZULTATELE PRIMEI ETAPE

Grupa I (Craiova)

U.R.S.S. — Universitatea Craiova	II 2—1 (1—1)
Cehoslovacia — Luxemburg	1—0 (0—0)

Grupa II (Cluj)

Spania — Bulgaria	1—0 (0—0)
Anglia — Iugoslavia	1—2 (0—0)

Grupa III (București)

Belgia — Ungaria	1—2 (0—1)
Franța — Sp. studențesc București	II 1—3 (0—3)

Grupa IV (Constanța)

România — Malta	15—0 (7—0)
Olanda — R. F. a Germaniei	1—3 (1—1)

Portarul maghiar Bicskai rezolvă încă o fază dificilă în fața atacanților belgieni
Foto: S. BACKSI

VOLEIBALIȘTII DE LA PROGRESUL BUCUREȘTI EVOLUEAZĂ ÎN ITALIA

Formația masculină de volei a clubului Progresul București a plecat pentru un turneu de zece zile în Italia. Voleibaliștii bucureșteni au deplasat un lot condus de antrenorul Horațiu Nicolau, maestru emerit al sportului.

gimnastică

LAUREAȚII FINALELOR PE APARATE

● Gh. Păunescu — triplu campion ● Nume noi între medaliați

Campionul la inele, Dan Grecu

Clasamentul oficial al finalelor pe aparate din cadrul campionatului maeștrilor are următoarea configurație :

FEMININ :

Sărituri : 1. **Paula Ioan** (Clubul sportiv școlar Buc.) 18,825, 2. Elena Ceampelea (Dinamo) 18,800, 3. Mariana Gheciov (Lic. 4 Timișoara) 18,750, 4. Alina Goreac (Dinamo) 18,700, 5. Elisabeta Turcu (Petrolul) 18,675, 6. Ileana Coman (Flacăra) 18,600 ; **paralele :** 1. **Ceampelea** 18,950, 2. Anca Grigoraș (Flacăra) 18,875, 3. Goreac 18,775, 4. Gheciov 18,600, 5. Olga Ștefan (Dinamo) 18,575, 6. Paula Ioan 17,925 ; **bârnă :** 1. **Grigoraș** 19,100, 2. Marcela Păunescu (Sc. sp. Craiova) 19,025, 3. Iuliana Simonfi (C.S.O.B. Mare) 18,375, 4. Turcu 18,325, 5. Goreac 18,300, 6. Ceampelea 18,175 ; **sol :** 1. **Ceampelea** 19,200, 2. Grigoraș 18,825, 3. Stefania Bacoș (Lic. 4 Timișoara) 18,675, 4. Goreac 18,650, 5. Păunescu 18,625, 6. Rodica Sabău (Vagonul Arad) 18,425.

MASCULIN :

Sol : 1. **Nicolae Oprescu** (Dinamo) 18,175, 2. Petre Mihaiuc (Steaua) 18,750, 3. Mircea Gheorghiu (Steaua) 17,575, 4. Liviu Mazilu (Dinamo) 17,350, 5. Constantin Petrescu (Dinamo) 17,225, 6. Dan Grecu (Dinamo) 17,125 ; **cal cu minere :** 1. Gh. Păunescu (Dinamo) 18,450, 2. Grecu 17,950, 3. Petrescu 17,950, 4. Gheorghiu 17,900, 5. Gheorghe Iușan (Știința Oradea) 17,275, 6. Mihai Borș (Steaua) 16,950 ; **inele :** 1. Grecu 18,650, 2. Oprescu 18,575, 3. Borș 18,275, 4. Mihaiuc 18,050, 5. Petrescu 17,575, 6. Mazilu 17,025 ; **sărituri :** 1. Păunescu 18,275, 2. Mihaiuc 17,875, 3. Gheorghiu 17,650, 4. Oprescu 17,600, 5. Petrescu 17,520, 6. Grecu 17,350 ; **paralele :** 1. Păunescu 18,100, 2. Petrescu 17,800, 3. Gheorghiu 17,100, 4. Grecu 17,050, 5. Oprescu 15,700, 6. Borș 11,200 ; **bară fixă :** 1. Petrescu 19,000, 2. Păunescu 18,550, 3. Grecu 18,000, 4. Oprescu 17,925, 5. Gheorghiu 17,700, 6. Mihaiuc 17,200.

Ca și în anii precedenți, finala pe aparate a fost un reușit spectacol sportiv, cu execuții deosebit de valoroase și spectaculoase. Elena Ceampelea a cucerit două titluri în întrecerea feminină, celelalte revenind Paulei Ioan și Ancăi Grigoraș. Remarcăm execuția excepțională a Marcelei Păunescu la bârnă (9,70) ca și locul III ocupat la acest aparat de Iuliana Simonfi.

După cum se vede și din rezultate, la masculin un succes remarcabil a repurtat dinamovistul Gheorghe Păunescu, de trei ori distins cu medalia de aur. La bară — o victorie scontată a lui Constantin Petrescu, iar la sărituri a triumfat Nicolae Oprescu. Campionul absolut al țării Dan Grecu, n-a reușit decît o singură victorie, la inele.

ECHIPELE ROMÂNIEI — LA „TURNEUL PRIETENIA"

Aseară au părăsit Capitala, îndreptîndu-se spre Sofia, echipele de gimnastică ale României care vor participa, în capitala Bulgariei, la competiția „Turneul Prietenia". Au făcut deplasarea *Nadia Comăneci, Mioara Bolocan, Maria Cojanu, Georgeta Gabor, Gabriela Trușcă, Liliana Brănișteanu și Constanța Dilimot* (fete), *Gabriel Popescu, Gheorghe Neagu, Valer Răspop, Ionel Checicheș, Nicolae Mihai, Nicolae Oprescu* și *Ioan Moraru* (băieți). Delegația de sportivi români este condusă de antrenorul *Mircea Bădulescu*.

OINĂ

NOI ANTRENORI LA SATE

Suceava, Constanța, Olt, și Argeș au înregistrat un record de participare. În actul final se vor califica cele mai bune 12 echipe din țară.

● „CUPA TINERETULUI DE LA SATE" la oină se desfășoară în acest an după o formulă inedită, la finala pe țară urmînd a-și disputa întîietatea 40 de echipe. Ultimele întreceri vor avea loc pe terenurile Stadionului Tineretului din Capitală în zilele de 25, 26 și 27 august.

● CAMPIONATUL REPUBLICAN DE OINĂ, cea mai importantă competiție internă, a început de cîteva săptămîni, cu întîlnirile pe centre de asociații.

● „CUPA SPERANȚELOR", competiție rezervată școlarilor, se apropie de etapa finală, programată între 11—13 august la Slatina. În aceste zile au loc întrecerile penultimei faze și, după informațiile pe care le deținem, jocurile desfășurate în județele Neamț, Botoșani,

baschet

S-A ÎNCHEIAT TURNEUL INTERNAȚIONAL JUNIOARE

Ultimul meci, cel dintre echipele România A și Cehoslovacia, a avut darul să decidă pe cîștigătoarea turneului internațional feminin de baschet (junioare). Din păcate, o dată cu pierderea acestei partide, echipa noastră a trebuit să se mulțumească doar cu locul II în clasamentul final al competiției, la egalitate de puncte cu reprezentativele Bulgariei și Poloniei. Această ierarhizare a fost decisă de victoriile obținute în întîlnirile directe. În cadrul festivităților de încheiere a turneului, ziarele „Cronica Sătmăreană" și „Szatmary Fürlop" au oferit o cupă cîștigătoarei turneului — **reprezentativa Cehoslovaciei.** Tot cu această ocazie, Comitetul județean U.T.C. Satu Mare a oferit diplome și plachete echipei cu cea mai mică medie de vîrstă : **România B.** Golgeterea competiției a fost desemnată baschetbalista **Eva Beroherk** (Ungaria), iar Miss Turneu, timișoreanca **Rodica Goian.** Iată acum și clasamentul final al turneului de la Satu Mare : 1. **Cehoslovacia** — 9 puncte, 2. România A — 8 p., 3. Bulgaria — 8 p., 4. Polonia — 8 p., 5. Ungaria — 7 p, 6. România B — 5 p.

Zoltan COVACI
corespondent județean

AGENDA vînătorului și pescarului sportiv

„ÎNTÎLNIREA PRIETENIEI"

Din inițiativa organizației turistice iugoslave „Derdap Turist" și a Asociației pescarilor sportivi din Belgrad, duminică, la Ciadova (Iugoslavia) va avea loc o întîlnire prietenească de pescuit sportiv staționar între reprezentativele orașelor Belgrad și București.

Echipa Bucureștiului este constituită din cei mai buni zece pescari sportivi din Capitală, selecționați prin concurs : Victor Stoica, Ion Pană, Ilie Coman, Mihai Ambrozie, Alfons Cabat, Mihai-Nicolae Olariu, Victor Simion, Nicolae Enache, Gh. Pîrvu și Vasile Ispas.

Competiția va avea loc anual. În 1973, această întrecere prietenească se va desfășura pe malul românesc al Dunării.

CAMPIONATUL NAȚIONAL DE PESCUIT SPORTIV STAȚIONAR

Ediția 1972 a Campionatului național de pescuit sportiv staționar (adulți și tineret) se va desfășura în zilele de 29—30 iulie la Dej, pe rîul Someș. La competiție iau parte echipele județene cîștigătoare ale concursurilor interjudețene premergătoare campionatului. Astfel, la categoria **adulți** s-au calificat echipele județelor Prahova, Tulcea, Bihor, Iași, Mureș, Galați, Hunedoara și Mehedinți ; la categoria **tineret** echipele județelor : Prahova, Constanța, Cluj, Suceava, Mureș, Neamț, Timiș și Dolj. Echipele de adulți sînt formate din cîte 4 pescari sportivi, iar cele de tineret din trei.

Campionatul este dotat cu cupe și premii.

MOTO

Duminică, la Sibiu,

PUNCT FINAL ÎN CAMPIONATUL REPUBLICAN DE DIRT-TRACK

La Sibiu, se va desfășura duminică, în organizarea F.R.M. și a asociației sportive Voința din localitate, etapa a VI-a și ultima a campionatului republican de drit-track.

Înaintea întrecerilor de duminică, prima parte a clasamentului are următoarea înfățișare : 1. *I. Bobîlneanu* (Voința Sibiu) 57 p ; 2. *I. Ioniță* (Metalul București) 44 p ; 3. *Gh. Sora* (Metalul București) 42 p ; 4. *I. Marinescu* (Metalul București) 39 p.

Din cele scrise mai sus iese clar în evidență faptul că, și în eventualitatea unei neprezentări la etapa finală, Ion Bobîlneanu nu mai poate fi întrecut, chiar dacă cel de al doilea clasat va obține în disputele de la Sibiu punctajul maxim (12). Pentru celelalte două trepte ale podiumului de premiere, luptă alergătorii metalurgiști I. Ioniță și Gh. Sora, dar prima șansă o are Ioniță, datorită comportării sale constant bune din etapele precedente. Ultima reuniune va avea ca loc de concurs stadionul Voința și se va disputa după formula cu 13 alergători, pe durata a 13 manșe, cu începere de la ora 10.

Tot dirt-track-ul programează, în a doua decadă a lunii august, două interesante reuniuni internaționale, una la Sibiu, pe stadionul Voința (11 august) și cealaltă la București, pe stadionul Metalul (13 august), la care au fost invitați să participe sportivi din Austria, Elveția, Polonia și Ungaria.

Ambele concursuri se vor desfășura după formula cu 16 alergători, care se vor întrece pentru întîietate de-a lungul a 20 de manșe.

Sportivii aeromodeliști s-au prezentat la startul probei de machete
Foto : Șt. CIOTLOȘ

MODELISM

Memorialul „Aurel Vlaicu"

UN VERITABIL RECITAL AVIATIC

14 iulie 1912. În drum spre casă, întors de la marele concurs internațional aviatic de la Aspern, Aurel Vlaicu s-a oprit la Arad. Îl întîmpina o mulțime imensă, venită aici din toate colțurile Banatului să-l ovaționeze pentru succesul fără precedent, cîștigat la Viena, în fața marilorași ai aviației mondiale. Și Vlaicu a răspuns cinstei ce i se făcea de către bănățeni, executînd o măiastră demonstrație de zbor.

Evenimentul a rămas înscris în istoria aeronauticii românești, dar a rămas nești și în memoria contemporanilor.

Pentru comemorarea mitingului aviatic de la 14 iulie 1912, aeromodeliștii arădeni — în frunte cu neobositul animator al acestui sport Petre Curtu — au lansat, cu cîțiva ani în urmă, un concurs de aeromodele machete de avioane și aeromodele radio-comandate : Memorialul „Aurel Vlaicu".

Ediția 1972 a Memorialului „Vlaicu", desfășurată pe Aeroportul TAROM din localitate, pe parcursul a trei zile, a constituit un adevărat recital aviatic. Din păcate vremea n-a fost destul de favorabilă și au existat și unele deficiențe în organizare, dar în ansamblu evenimentul a polarizat atenția marelui public, constituind o bună propagandă pentru aviație, mai ales datorită faptului că la întrecerile propriu-zise s-a adăugat și un program demonstrativ de aeromodele radio-comandate, susținut de o echipă de sportivi din Ungaria, precum și un spectaculos program de zbor cu autogirele, executat de o echipă de aviatori francezi, constructori amatori, în frunte cu celebrul Rigault.

La întrecerile aeromodelistice — competiție de nivel republican — au participat 34 de concurenți din 13 secții de aeromodelism, cei mai buni constructori de machete și de modele radio-comandate.

Proba de machete de avioane străine a fost cîștigată de Marcel Rădulescu, de la „Chimia" Buzău. La machete de avioane românești locul I și titlul de campion a revenit aeromodelistului Enache Man, de la „Semănătoarea" București, cu macheta primului tip de avion construit în serie la Arad, în 1925 — Astra-Proto. Datorită vîntului puternic și în rafale multe aparate au fost avariate însă în timpul evoluțiilor.

În categoria planoarelor radio-comandate clasa A, locul I în clasament a fost cîștigat de Dorel Cristea — „Voința" Tg. Mureș, iar la planoare radio-comandate clasa B, pe primul loc s-a situat un veteran al aeromodelismului, Lucian Berceanu, „Oltul" Rm. Vîlcea.

La întreceri au asistat, printre invitații de onoare, generalul de aviație în rezervă Gheorghe Negrescu, prieten cu Vlaicu și constructorul amator francez de origine română Marcel Jurcă.

Viorel TONCEANU

canotaj

(Urmare din pag. 1)

versarilor pe care-i vom revedea la Jocurile Olimpice și faptul că în compania lor echipajele noastre au realizat performanțe care confirmă o anumită constanță valorică. Să nu uităm, printre altele, că la regata Lucerna au participat 22 de echipe reprezentative !

— Înțelegem, așadar, că au fost bine valorificate posibilitățile de a face toate „repetițiile" olimpice, fără de care este foarte greu de intrat cu șanse în confruntarea apropiată de la München. Cine au fost... beneficiarii direcți ?

— La Grünau echipajele pentru probele de 4 f.c., 2+1 și 2 f.c. (toate aceste ambarcațiuni dinamoviste, antrenate de Dumitru Popa), la Lucerna, echipajele de 2+1 și 2 f.c. Ne-a fost, cu aceste prilejuri — dar nu numai cu acestea — întărită convingerea că în special echipajele de 4 f.c. și 2+1 au la ora actuală o valoare care le îndreptățește la un loc în plutonul fruntaș. Dar, după cum se știe, avem în vedere și participarea echipajului de 2 f.c. la întrecerile de la München.

— Pentru că pînă acum am vorbit numai despre echipaje, folosind termenii de specialitate, cunoscuți îndeosebi de amatorii de sporturi nautice, dar — desigur — nu numai pentru aceasta, vă propunem să discutăm, în continuare, despre posibilii titulari ai echipei olimpice de canotaj. Așadar, cine credeți că ne va reprezenta la J.O. ?

— Un răspuns absolut definitiv este greu de dat, în ciuda faptului că o serie de canotori au cucerit pînă acum opțiuni serioase care să le asigure selecția olimpică. Mă gîndesc, în primul rînd, la **Emerich Tușa, Dumitru Ivanov, Dumitru Grumezescu** și **Ilie Ganță**, componenți ai echipajului de 4 f.c., și la **Ștefan Tudor — Petre Ceapura** + **Ladislau Lovrenschi** din echipajul de 2+1. Este, însă, posibilă o modificare a formulei de echipaj la 4 f.c. și în funcție de cerințele de îmbunătățire a acestuia va trebui găsită o soluție pentru proba de 2 f.c., la care sînt decomandați selecționați **Ivan Cacencu** și **Francisc Papp. Nu sînt excluse, se vede,** cîteva „rocade". Totul depinde de evoluția unor sportivi la „preolimpicele" de la München (care au loc simbătă și duminică) și, mai tîrziu, de campionatul ambarcațiunilor mici. În orice caz, înaintea unei decizii definitive, vom analiza cu toată răspunderea valoarea echipajului de 2 f.c. și oportunitatea — prin această prismă — înscrierii lui la J.O.

— În speranța că antrenorii, dar și sportivii în cauză, vor face totul pentru ca la München să putem participa cu 3 echipaje, am dori să-i informați pe cititorii ziarului despre criteriile care au stat la baza

Răspuns întrebărilor olimpice !

alegerii acestor probe și de ce nu putea fi mărit numărul lor.

— Oricît de mari sînt dorințele noastre de afirmare, se cuvine să privim lucid ierarhia valorică actuală. Or, o asemenea analiză ne-a arătat că la celelalte probe nu există la ora actuală șanse de a ne clasa pe unul din primele 6 locuri, adică să obținem calificarea în finale. Ne-am oprit la cele 3 probe amintite pentru că în anul 1971 echipajele de 2+1 și 4 f.c. s-au clasat pe locul 4, iar cel de 2 f.c. pe locul 6 la campionatele europene de la Copenhaga.

— Credeți că la Jocurile Olimpice pot fi și surprize ?

— Înțeleg prin aceasta nu o inversare de ordine între echipajele cotate maxim — așa ceva este oricînd posibil — ci afirmarea neașteptată a unui echipaj abia cunoscut pe plan internațional. Cum să vă spun, cam așa s-au întîmplat lucrurile cu echipajul nostru de 2+1 la St. Catharines. Deci, se poate. Mai ales că un exemplu recent ne-o confirmă. La regata Lucerna din acest an echipajul nostru de 2+1 a ocupat locul 4 după schifiștii din **R. D. Germană, Uniunea Sovietică** și... **Anglia,** ultimii, se pare, componenți ai unui echipaj de 8+1 și ei fără prea mare valoare internațională. De aceea, desigur, este și foarte greu de făcut pronosticuri...

— Înțelegem acest lucru, dar tocmai ne pregăteam să vă rugăm să ne prezentați principalii candidați la medaliile olimpice, chiar numai în cele 4 probe la care nu vor participa sportivii români.

— La simplu — schifiștii din **Argentina** și **Uniunea Sovietică** au, după părerea mea, prima șansă. La dublu visle — luptă foarte strînsă între reprezentanții **Norvegiei** și **Elveției.** La 4+1 favorit este echipajul **R. F. a Germaniei,** dar el va avea de înfruntat adversari extrem de puternici — schifiștii din **R. D. Germană** și **Uniunea Sovietică.** În sfîrșit, la 8+1 întrevăd cea mai grea întrecere pentru titlu. Protagoniști — canotorii din **Noua Zeelandă, R. D. Germană, Uniunea Sovietică** și **R. F. a Germaniei.**

— Ce credeți că ar trebui făcut, în plus, pentru ca în celelalte probe — unde vor participa — sportivii români să se afle și ei în lupta pentru locuri fruntașe, pentru medalii ?

— Sîntem acum la ora cînd foarte multe lucruri depind și de puterea de mobilizare, de dăruire a sportivilor și a antrenorilor, de o înțelegere și un efort comun ai acestora pentru ca talentul sportivilor și munca antrenorilor să se exprime în performanțe de autentică valoare. **(N.R. Iată un punct de vedere la care subscriem cu convingerea că el va fi înțeles ca atare...)**

ciclism

ECHIPELE ROMÂNIEI ȘI IUGOSLAVIEI ȘI-AU FIXAT ACELAȘI BAREM

PENTRU PARTICIPAREA LA J. O.: CÎȘTIGAREA TITLULUI BALCANIC !

Mîine după amiază, cicliștii din formațiile **Bulgariei, Greciei, Iugoslaviei, Turciei** și **României** vor deschide cea de a V-a ediție a Campionatului Balcanic. Ei vor participa la prima probă, 100 km contratimp pe echipe, probă înscrisă pe programul apropiatelor Jocuri Olimpice de la München.

Fără îndoială, disputele de la București și Brașov se vor afla sub semnul pregătirilor pentru J.O. **Interesant este faptul că baremul de participare la München este același pentru reprezentativele României și Iugoslaviei : cîștigarea titlului balcanic !** Care dintre cele două echipe își va împlini visul ? Greu de spus. Teamul iugoslav porneste cu ascendentul titlului cucerit la Sofia, anul trecut, și cu acela al unor performanțe de mai bună valoare în arena internațională. Din urmă vine, însă, puternic, formația României, dominată de ambiția de a izbîndi pe teren propriu, de a-și asigura astfel „pașaportul olimpic". O handicapează — e drept — dificultățile întîmpinate în pregătire, necorespunzătoarea comportare din ultima vreme a unor oameni ce fuseseră titularizați. Totuși...

Nu trebuie neglijată, desigur, nici șansa reprezentativelor Bulgariei și Turciei (aceasta din urmă antrenată de ambițiosul Nencio Hristov), care pot produce surprize.

ECHIPELE PARTICIPANTE AU SOSIT ÎN CAPITALĂ

Prima delegație sosită în București a fost cea a **Greciei.** Cei 8 rutieri **(Alis Kelogiu, Mihail Koutras, Mihail Kasparis, Nikolas Louloukos, Ioanis Panagos, Ilias Kaklamanos, Vasilis Ilakos, Nikolas Zervos,** antrenor : **Papis Tzafandakis)** au început acomodarea încă de marți seară.

Miercuri dimineață au fost primiți în Gara de Nord, de către membrii comisiei de organizare, cicliștii din delegația **Iugoslaviei.** Sub conducerea antrenorului **Draghisa Ieșici** vor evolua : **Tvietko Bilici, Janei Zakotnik, Joze Valencici, Eugen Plesko, Rados Cubrici, Drago Freiih, Tanslje Kuvalia, Slobodan Jelici, Milovan Gazdici** și **Mladen Lecek.**

Seara tîrziu, la ora 23, tot în Gara de Nord a sosit echipa Bulgariei. După informațiile primite de la federația de specialitate, totul rutierilor bulgari este alcătuit din **Ivan Nikolov, Dimiter Stefanov, Dimiter Rusev, Viacico Minev, Vesko Mihailov, Dimiter Balabanov, Gheorghi Iliev, Koia Vasiliev, Ilia Gheorghiev** și **Ivan Vasiliev.**

Tot în cursul serii erau așteptați cicliștii din Turcia. Ei au făcut călătoria de la Istanbul la București cu autocarul.

Astăzi au loc antrenamente, iar seara ședința tehnică.

AZI ULTIMA ZI LA LOTO

Astăzi este ULTIMA ZI în care vă mai puteți procura biletele pentru tragerea Loto de vineri 21 iulie 1972. La această tragere puteți cîștiga numeroase premii în bani precum și autoturisme la alegere. Ca și pînă în prezent, autoturismele se acordă în cadrul valorii unitare a premiilor în numerar indiferent de categoria la care a fost obținut premiul (de o valoare cel puțin egală cu aceea a autoturismului ales), felul biletului sau buletinului pe care a fost realizat, sau taxa de participare per variantă.

Amintim participanților că în luna iulie a.c. se oferă următoarele autoturisme : DACIA 1300 (70 000 lei) și DACIA 1100 (55 000 lei).

NUMERELE EXTRASE LA CONCURSUL PRONOEXPRES NR. 29 DIN 19 IULIE 1972

Fond general de premii : 2 139 908 lei, din care 1 230 870 lei report.
Extragerea I : 21 14 40 10 6 16
Fond de premii : 1 395 099 lei, din care 926 721 lei report categoria I.
Extragerea a II-a : 45 31 11 4 3
Fond de premii : 744 809 lei, din care 304 149 lei report categoria A.

PREMIILE EXTRAGERII LOTO DIN 14 IULIE 1972

Extragerea I : cat. 1 : 1,20 variante a 100 000 lei ; cat. 2 : 4,45 a 15 337 lei ; cat. 3 : 13,65 a 5 010 lei ; cat. 4 : 22,60 a 3 026 lei ; cat. 5 : 122,35 a 559 lei ; cat. 6 : 233,70 a 293 lei.
Report cat. I : 21 275 lei.
Extragerea a II-a : cat A : 1 variantă 10% a 100 000 lei ; cat. B : 1,75 a 34 091 ; cat. C : 4,10 a 14 513 lei ; cat. D : 8,95 a 6 648 lei ; cat E : 27,40 a 2 172 lei ; cat. F : 41,40 a 1 437 lei ; cat. Z : 1 858,20 a 100 lei.
Report cat. A : 76 249 lei.
Premiile de categoria I și **A** au fost obținute de Demeter Maria din Medias și Dumitrescu Ion din București care cîștigă cîte un autoturism la alegere plus diferența în numerar.

Rubrică redactată de LOTO-PRONOSPORT

De pe cuprinsul țării

INSTANTANEU DE LA...

...un mare spectacol sportiv prezentat în această vară de elevii școlilor din municipiul Gh. Gheorghiu Dej — la care au asistat circa 10 000 de spectatori, oameni ai muncii de pe platforma industrială Borzești. Fotografia alăturată ilustrează doar o secvență din bogatul program cultural sportiv prezentat de circa 2 000 de elevi din oraș. A fost un spectacol de neuitat.

prof. Gh. POENARU

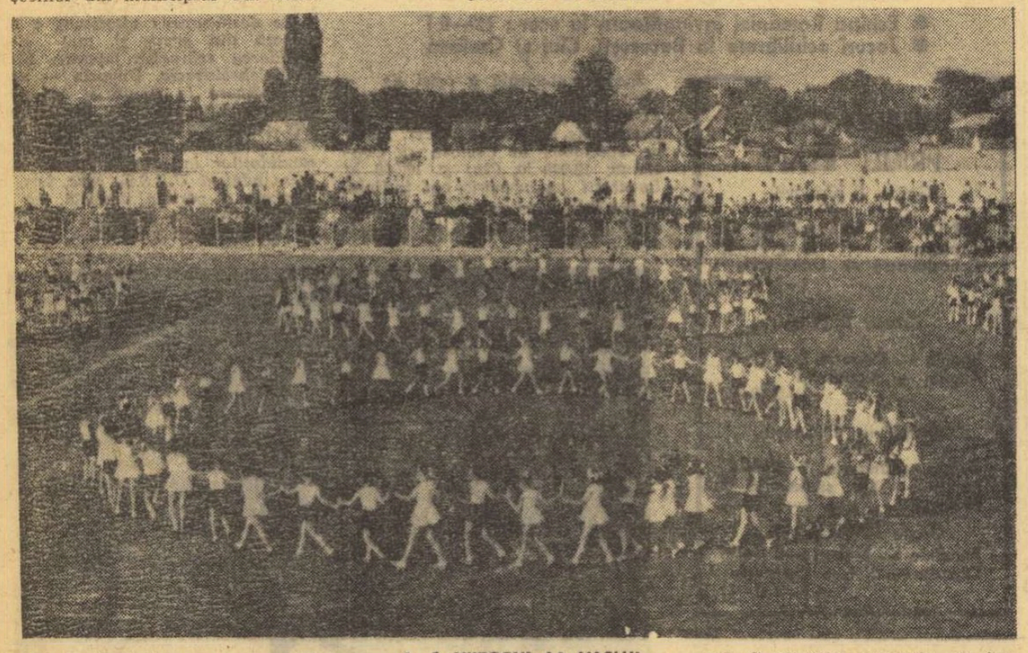

A. S. VIITORUL LA VASLUI

S-a constituit — la Vaslui — Asociația sportivă VIITORUL VASLUI. Ca președinte al asociației a fost ales tov. **Gh. Trifan,** secretarul Comitetului executiv al Consiliului popular județean Vaslui iar ca vicepreședinți : **A. Nichifor** și **V. Enache.**

Mișu FLOREA
coresp.

● Cea de a doua ediție a cupei „Siretul" la minifotbal organizată la **Răchiteni, jud. Iași.** Dintre participante — reprezentativele școlilor din **Adjudeni, Roșiuna, Izvoarele, Iugani, Răchiteni, Butea, Mircești,** — menționăm cîștigătoarea turneului : **echipa Școlii generale din Mircești.**

prof. Iosif LUCACI

IMBOGĂȚESC PATRIMONIUL ORAȘULUI PITEȘTI

Ofensiva declanșată în direcția construirii și amenajării de noi baze sportive în județul Argeș dă, bineînțeles, rezultate. În cinstea Conferinței Naționale a P.C.R. — de pildă — au fost date în folosință noi terenuri sportive. La loc de frunte : **complexul sportiv construit de către Uzina de autoturisme Dacia** — pentru Grupul școlar propriu cu peste 3000 de elevi — cuprinzînd terenuri regulamentare de fotbal, handbal, volei, baschet și o pistă de atletism de 100 m. În același timp **sala de sport** a acestei unități școlare a fost complet renovată și dotată cu toate cele necesare. Lucrările, ce depășesc suma de 500 000 lei s-au executat în procent de peste 70% prin muncă patriotică și valorificarea resurselor locale. S-a mai dat în folosință un **teren de tenis** — în incinta **Întreprinderii de poduri și prefabricate din beton** — evaluat la peste 50 000 lei și realizat în întregime prin munca voluntară a salariaților respectivi.

Pe platoul din cartierul Găvana, în zona de Nord a municipiului, se află în stadiu avansat de construcție **două terenuri de fotbal, și cîte unul de volei, handbal, baschet** — toate bituminizate — realizate de către **Fabrica de stofe Argeșeana.** Tot în această zonă, **Întreprinderea Textila Pitești** are în lucru, realizate în procent de peste 60% **un teren de fotbal, o popicărie acoperită** (cu anexe : club, vestiare, dușuri), **un teren de handbal și unul de volei.** Tot aici o platformă bituminizată ce va fi folosită vara pentru acțiuni culturale iar iarna ca patinoar artificial. **În sfîrșit, Combinatul de exploatare și industrializare a lemnului** a început amenajarea, în apropierea sa a **unui teren de fotbal, unul de handbal și altul de volei.**

Alexandru MOMETE
coresp.

REUȘITA CONSFĂTUIRE METODICĂ LA ARAD

Casa corpului didactic din Arad a găzduit zilele trecute o reușită consfătuire metodică organizată de C.J.E.F.S. prin cabinetul metodic. Consfătuirea a dezbătut două teme : **„Activitatea de performanță și de masă în învățămîntul liceal și profesional"** și **„Prevenirea și combaterea sedentarismului prin exerciții fizice și sport".** Pe marginea acestora au prezentat interesante comunicări cercetătorii științifici și profesorii de educație fizică : **M. Belba, Fr. Prinz, M. Schmitz, C. I. Bucur, dr. V. Catina, E. Nagy, C. Pop, C. Bogdan, Doina Coste, St. Macinschi, M. Plauchitiu, M. Radoslav din Timișoara, Carmen Tertean din Cluj, I. Matei din Sinaia, E. Vodasz, P. Soos, St. Ziegler, I. Voiculescu, T. Magheru, Iudith Frankel** și **I. Unterweger din Arad.** O reușită, categoric, a cabinetului din Arad !

Șt. IACOB
coresp. județean

OLIMPIADELE ÎN IMAGINI

Ca rezultat al interesului manifestat pentru Olimpiada de la München, în organizarea C.J.E.F.S. Timiș, la Timișoara a avut loc un simpozion cu tema : **„Semnificația Jocurilor Olimpice moderne".** Expunerea doctorului **Mircea Gheorghitoiu,** bine documentată, interesantă, a fost susținută de diafilme și diapozitive, purtînd, timp de aproape două ore, pe cei prezenți prin... toate olimpiadele care au avut loc pînă acum. Expunerea a fost completată cu prezentarea celor mai marcanți cîștigători ai olimpiadelor de la înființare și pînă în zilele noastre.

SPORT ÎN SATELE JUDEȚULUI MUREȘ

Prin îndrumarea Comitetului județean U.T.C. Mureș, în județ se desfășoară în aceste zile importante competiții de masă. La concursurile din cadrul **„Săptămînii sporturilor olimpice" au participat un număr de 11 680 de tineri (dintre care 2 700 fete) din 146 asociații sportive. În 20 de localități rurale din județ : Band, Bălăușeri, Vărgata, Miercurea Nirajului, Păsăreni ș. a. au fost ținute expuneri tratînd despre „Istoricul și tradițiile Jocurilor Olimpice antice și moderne".** O interesantă competiție sportivă de masă rezervată comunelor de pe Valea Nirajului este „Cupa cooperativizării" la fotbal, volei, handbal și alte ramuri sportive.

Ioan PĂUȘ
coresp. județean

FESTIVALUL MINIBASCHETULUI

Festivalul minibaschetului pionieresc a prilejuit o reafirmare a

micilor jucători ai **Școlii sportive din Timișoara care au ocupat locul I la băieți categoria I-a.** În fotografie, profesorii **S. Borza, L. Bahner** și jucătorii **V. Zgriban, L. Buftea, D. Lăzărescu, M. Buftea, I. Kvits, F. Ianto, C. Gherescu, I. Socol.** Copii frumoși, buni la învățătură, buni sportivi.

Foto și text : **Dan ȚĂRAN**
— coresp.

● După mulți ani de așteptare, un **Cabinet de medicină sportivă la Sibiu.** Noul cabinet — condus de doctorul Alexandru Costea — stă zilnic la dispoziția tuturor sportivilor din Sibiu și alte localități ale județului. Sediul acestuia, în incinta Policlinicii de copii din parcul Astra

Ilie IONESCU
coresp. județean

IZMIR — GAZDA ÎNTRECERILOR BALCANICE DE ATLETISM

JUNIORII ÎI PRECED PE SENIORI

IZMIR, 19 (prin telefon, de la trimisul nostru special).

Plecați marți dimineața din București, din Gara de Nord, iată-ne, în sfîrșit, în acest mare port de la Marea Egee. Călătoria cu autocarul pe ruta Istanbul—Izmir deși interesantă, ni s-a părut, datorită canicule, la fel de lungă ca cea care ne-a adus cu trenul din țară pînă la Istanbul. Acum este noapte, căldura s-a mai topit și am și aplaudat măsura luată de forul organizator ca Jocurile Balcanice de atletism ale juniorilor să se desfășoare în nocturnă, la lumina reflectoarelor. Singurii care se vor lupta sub soarele arzător vor fi decatloniștii și pentatloniștele, cei ce vor intra în focul disputelor atît simbătă, cît și duminică, începînd de la ora 8,30. În rest, programul se va desfășura în ambele zile între orele 19 și 22,30, ceremonia de deschidere a Balcaniadei fiind anunțată pentru simbătă la ora 18,30.

Firesc, într-o asemenea călătorie de... mare fond (maratonul nu figurează în întrecerile juniorilor!) este timp berechet pentru discuții și cum glasul roților de tren te predispune la confesiuni, tinerii noștri atleți ne-au mărturisit gîndurile lor legate de cea de a III-a ediție a Jocurilor Balcanice. Să dăm cuvîntul, pentru început, căpitanilor celor două reprezentative, **Eleonora Monoranu și Marin Iordan.**

Elenora Monoranu: **„Deși mulți sînt sceptici în ceea ce privește progresul sprintului, eu însămi am constatat că punînd la antrenamente un mai mare accent pe tehnică, se pot cîștiga zecimi bune. Deci, cheia constă în pregătire, și cum sprinterele junioare au avut rezultate mulțumitoare în acest sezon, sînt convinsă că la această Balcaniadă progresul nostru va avea un reper. În orice caz nivelul general al întrecerilor va fi mai ridicat ca la ediția precedentă, de la Atena, iar eu sper să păstrez ceva din titlurile dobîndite acolo".** (Monoranu a dobîndit trei titluri balcanice la Atena... — n.n.).

Marin Iordan: **„După 10 ani de supremație, Gagea a trebuit să-mi cedeze titlul național de seniori la aruncarea greutății. Anul trecut m-am clasat la Balcaniada de juniori pe locul secund, cu 16,24, acum mă simt însă capabil de un rezultat peste 17 m, cu care să-mi asigur titlul balcanic. Lotul actual de băieți este mai serios, mai angajat. Sita a fost deasă, au rămas numai cei devotați atletismului".**

Eleva **Adriana Surdu**, campioană națională de senioare la 100 m, este de acord cu opinia Eleonorei Monoranu nu pentru că aceasta este într-o clasă mai mare (într-a XII-a), sau pentru că eleva romașcană este premiantă I, ci pentru că și ea consideră că **„nivelul juniorarelor este, în prezent aproape de cel al senioarelor. Dar, pînă nu o să ajungem să alergăm constant în jur de 11,5 nu putem emite pretenții pe plan internațional. La Izmir, se va cîștiga cu un timp sub 12 secunde".**

Cornel Anton își va apăra la Izmir titlul balcanic la săritura cu prăjina. **„Dacă sar 4,85 m cîștig în fața lui Kiteas, cel ce m-a învins în primăvară, la Atena. Aceasta ar însemna și confirmarea normei pentru „Cercul cinci olimpic". Eu aștept, însă, mai mult de la acest an și de la... mine: o săritură de 5 metri".**

Roxana Vulescu, tînăra speranță a înălțimii, probă la care românce au o strălucită tradiție inaugurată de Iolanda Balaș, ne spune că și ea ar dori foarte mult să confirme la Balcaniadă că merită să participe la München, așa cum s-a întîmplat cu Cornelia Popescu la J. O. din Mexic.

Noroc că l-am prins pe **Gheorghe Ghipu** cu cîteva zile înainte, căci semifondistul metalurgist, una din marile promisiuni ale atletismului nostru, n-a călătorit odată cu noi. El a concurat cu cîteva zile înainte în Italia, în compania campionului european Arese și a încheiat cursa de 800 m cu un nou record național de seniori, care este cu mult sub baremul pentru „Cercul cinci olimpic" (1:49,0). **„Doresc din toată inima să văd Olimpiada de la München — ne-a spus Ghipu — pentru că sper ca la ediția din 1976 am să pot concura de la egal la egal cu cei mai buni semifondiști europeni".** Iar noi sîntem convinși că forma excelentă pe care o are Ghipu în acest sezon îl îndreptățește la o încununare cu un nou titlu balcanic de juniori.

După o binemeritată odihnă, tinerii noștri atleți vor intra în programul obișnuit precompetițional, așteptînd cu încredere întrecerile prietenești cu speranțele atletismului din **Bulgaria, Grecia, Iugoslavia și Turcia.**

Paul SLAVESCU

CANOTORI ROMÂNI LA „REGATA PREOLIMPICĂ"

La sfîrșitul săptămînii se va desfășura, la München, „Regata preolimpică" de canotaj academic. Țara noastră va fi reprezentată la acest puternic concurs de echipajul de schif 4 fără cîrmaci (E. Tușa, D. Ivanov, D. Grumezescu, I. Oanță) care s-a depiasat cu acest prilej în orașul-gazdă al J.O.

TURNEUL ECHIPEI STAHL (Polonia) ÎN ȚARA NOASTRĂ

Ca răspuns la turneul efectuat de echipa de fotbal Metalul București la începutul acestei luni în Polonia, formația **STAHL** — Polonia din divizia B va susține patru jocuri în țara noastră, după următorul program: 23 iulie la București cu **Metalul** (meciul se dispută pe stadionul Metalul cu începere de la ora 10); 25 iulie la Ploiești cu **Metalul**; 27 iulie la Pașcani cu **C.F.R.**; 29 iulie la Piatra Neamț cu **Ceahlăul.**

PERFORMANȚE DE VALOARE ÎN CAMPIONATUL DE ATLETISM AL U.R.S.S.

Pe stadionul V. I. Lenin din Moscova au început campionatele de atletism ale U.R.S.S., criteriul de verificare și selecție a sportivilor sovietici în vederea Jocurilor Olimpice. Ziua a doua a concursului — în care s-au desfășurat primele finale — a fost marcată de excepționala performanță reușită de **Ludmila Bragina în cursa de 1 500 m: 4:03,9, nou record mondial, cu 2,7 secunde sub fostul record al atletei din R. D. Germană, Karin Burneleit.** Rezultatul Ludmilei Bragina deschide noi perspective unei probe al cărui record mondial progresase, în cei trei ani de la oficializarea distanței, cu numai 1,1 secunde.

Valeri Borzov a cîștigat finala probei de 100 m în 10,0, egalînd pentru a 5-a oară în carieră recordul european. Un alt rezultat valoros a fost obținut în calificările probei de săritură în înălțime bărbați de către **Iuri Tarmak. Sărind 2,25 m,** cea mai bună performanță mondială a anului, Tarmak devine al 4-lea săritor al tuturor timpurilor și al 4-lea care reușește un rezultat de peste 2,25 m (după Valeri Brumel, Ni-Cihcin și Pat Matzdorf). Alte rezultate: **MASCULIN:** 10 000 m — **Rașid Sarafutdinov** 28:05,6 (al doilea rezultat mondial al anului); lungime — **Leonid Barkowski** 8,06 m (2. Igor Ter Ovanesian 7,94 m); disc — **Vladimir Liahov** 59,94 m; **FEMININ:** 100 mg: **Tatiana Anisimova** 13,3 (record unional egalat); suliță — **Nina Marakina** 60,12 m.

★

Campionatele de atletism ale Keniei s-au desfășurat la Mombasa, la nivelul mării, pentru a opri semifondiștilor posibilitatea de a obține performanțe valoroase. **Kipchoge Keino** a cîștigat proba de 1 500 m în 3:36,8, cel mai bun rezultat mondial al sezonului. Pe locul doi s-a clasat un atlet complet necunoscut, pe plan internațional pînă la acest concurs, **Boit,** cronometrat în 3:37,4! (Cel mai bun rezultat anterior al său era de peste 3:50,0). Alte rezultate: 200 m: **Asati** 21,3; 400 m: **Asati** 45,8, **Nyamau** 45,9; 800 m: **Ouko** 1:46,0, **Omwanza** 1:46,5, **Boit** 1:47,0; 5 000 m: **Mose** 13:47,4; 10 000 m: **Temu** 28:31,6; 3,000 m obstacole: **Jipcho** 8:28,6 (record), **Biwott** 8:29,8; 400 mg: **Koskei** 49,8.

sportul în lume

LA TBILISI, ÎN ORAȘUL FINALEI U. R. S. S.—ROMÂNIA

TENISMENII NOȘTRI SE ANTRENEAZĂ PE TERENUL MARELUI MECI

● Antrenament pe terenul Dinamo ● Optimism pentru întîlnirea care începe vineri

TBILISI, 19 (prin telefon, de la trimisul nostru special).

Cinci ore de zbor separă Bucureștiul de capitala gruzină. O zi întreagă de drum este însă necesară, calculînd opririle prevăzute în itinerar și schimbările de avion. Marți seara eram la Moscova, urmărind cu înfrigurare rubricile de sport ale ziarelor și întrebînd pe amabilele noastre gazde despre noutăți în legătură cu subiectul la ordinea zilei: **meciul de tenis U.R.S.S.—România.** Am aflat prea puțin la aeroportul Șeremetievo. Mai multe, în schimb, la redacția lui „Sovietski Sport", acolo unde eram oaspete în orele de seară.

Tenismenii României, sosiți de pe meridiane diferite se aflau în efectiv complet la Tbilisi, de luni, cînd ultimul sosit, Ilie Năstase, se alăturase lotului. Colegii noștri, ziariștii sovietici, au știut să inverseze rolurile, trecînd repede la atac cu un potop de întrebări: **„Cum vedeți meciul?", „Năstase este în forma de la Wimbledon?", „Cum joacă Țiriac?", „Românii se adaptează la jocul pe căldură mare?" „Dar dublul cum merge?" „Cine va cîștiga?"...** A trebuit să adoptăm o defensivă prudentă, neștiind nici prea multe la subiect.

Dar din primele discuții purtate cu gazdele noastre, am sesizat o problemă într-adevăr importantă: căldura. La Moscova erau 30 de grade la umbră în orele după-amiezii, canicule neobișnuită pentru marele oraș din nord. La Tbilisi — scria „Izvestia" — fuseseră cu o zi înainte 36 de grade... Cu umor, prietenul nostru Iuri Darahvelidze, corespondentul ziarului „Sportul" la Moscova, spunea: „În vara aceasta, în întreaga țară este o căldură grozavă. Temperatura apei în Marea Albă, vecină cu Polul Nord, este acum aceeași ca în... Marea Neagră". Am gustat jocul de cuvinte, dar ne-au îngrijorat perspectivele unui meci de trei zile, pe căldură toridă, la sud de Caucaz.

A doua zi, miercuri, puternicul TU-104 ne aducea, înaintea ochilor, în zbor lin, prima priveliște panoramică a mult așteptatului Tbilisi. Casele albe ale îndepărtatului oraș păreau, în depărtare, fantastice diamante strălucind în soare. Cînd coboram spre sol, se puteau distinge întinse zone de verdeață, cu vegetație subtropicală, rînduri de pini străjuind marile bulevarde. Undeva, alături de firul scînteietor al rîului Kura, trebuie să se găsească și parcul sportiv al clubului Dinamo, acolo unde ne așteaptă zile de încordată întrecere. Coboram spre inima fierbinte a Gruziei, care bate acum pentru racheta lui Aleksandr Metreveli...

La cochetul hotel „Inturist", cu ambianța specifică de vacanță, cheile de la camerele românilor ședeau cuminți în fagurele de lemn al recepției. Toți erau la teren. Ne-am grăbit și noi spre locul de întrecere, acum încă febril șantier de antrenament. Dar am sosit cînd jucătorii noștri ieșeau în grup de pe zgura centralului. **„Cum merge?"...,** am riscat prima întrebare de la distanță. **„Foarte bine!"** ne-a strigat vesel Ilie, care pare într-adevăr în excelentă dispoziție. Și am profitat imediat de această ocazie, pentru a-l felicita. Era ziua sa de naștere. Ilie Năstase, marele campion al tenisului românesc a împlinit, la 19 iulie, vîrsta de 26 de ani. Este vîrsta marilor afirmări în sportul alb.

Am aminat pentru mai tîrziu discuțiile, desigur edificatoare, cu Ilie și Ion, ca și cu căpitanul echipei, Ștefan Georgescu. Eram curioși să privim acest teren central al parcului Dinamo Tbilisi unde vom juca. Este un teren de zgură tare, cum se spune în engleză (limba tenisului) un tipic „hard-court". Credem că mingile „Slazenger" vor zbura rapid pe această suprafață de joc, foarte aproape de duritatea cimentului deși pare a avea și zone denivelate. Terenul este înconjurat de tribune confortabile și apreciem capacitatea lor la aproximativ 3 000 de locuri. Nu cunoaștem încă acustica lor...

Seara, din nou la hotel, intercептăm pe Fane Georgescu, care — ca totdeauna — este circumspect în a-și exprima opiniile. **„Am lucrat bine în aceste prime zile —** ne spune el, parcă puțin căzut pe gînduri **— deși au fost mai mult antrenamente de acomodare. Amindouă, Năstase și Țiriac, par a fi în formă bună. Ultimele lor rezultate, din săptămîna trecută, nu trebuie considerate decît o relaxare dorită, înaintea zborului spre Tbilisi. Eu îl cred pe Ilie la valoarea meciului cu Orantes de la Wimbledon, nu cel de la Bastaad. Să vedem ce ne vor spune și antrenamentele de verificare de mîine"**

Acest mîine este azi, cînd citiți rîndurile de față. Ziua premergătoare startului și totodată ziua cînd vom afla exact succesiunea celor 5 jocuri, așa cum va fi fixată de tragerea la sorți. Cînd partide grele care vor decide pe învingătorii din finala U.R.S.S.—România, ultimul pas spre inter-zonalele „Cupei Davis".

Radu VOIA

PE MICUL ECRAN

Studioul nostru de televiziune va transmite, vineri, simbătă și duminică rezumate filmate ale meciurilor de tenis dintre jucătorii sovietici și români care se întîlnesc la Tbilisi, în finala europeană a „Cupei Davis", după următorul program:

Vineri, ora 23.00 — primele două partide simplu;

Simbătă, ora 23,00 — partida de dublu;

Duminică, ora 22.35 — ultimele două meciuri de simplu.

IN LEGĂTURĂ CU PARTICIPAREA REPUBLICII SUD-AFRICANE LA „CUPA DAVIS"

NEW YORK, 19 (Agerpres). — Cu prilejul recentei reuniuni de la Helsinki, Consiliul pentru Cupa Davis a hotărît să reprimească în competiție echipa Republicii Sud-Africane, exclusă pînă acum pentru politica de apartheid din această țară. De la Națiunile Unite se anunță însă că în cursul zilei de marți comitetul O.N.U. în problema apartheidului a hotărît să ceară organizatorilor Cupei Davis să revină asupra deciziei de a readmite echipa Africii de Sud. Comitetul a protestat, de asemenea, împotriva hotărîrii de a repartiza echipa sud africană în zona Americii Latine. Președintele comitetului O.N.U. în problemele apartheidului, Abdulrahim Abby Farah, reprezentant al Somaliei, a declarat că intenția forurilor sportive sud-africane de a permite jucătorilor de culoare să participe la concursurile de tenis alături de jucătorii albi nu schimbă cu nimic caracterul unei politici rasiale care continuă să fie practicată în celelalte sporturi în Republica Sud-Africană.

BREVIAR OLIMPIC

FABIENNE MIMOUN, fiica renumitului atlet francez Allain Mimoun, cîștigător al probei de maraton la Olimpiada de la Melbourne, continuă glorioasa tradiție sportivă a tatălui ei. La campionatele de atletism ale Franței, Fabienne și-a adjudecat titlurile naționale pe distanțele de 400 și 800 m. Ea a fost inclusă în lotul olimpic francez.

PE COVORUD DE IARBĂ sintetică instalat pe proaspătul stadion parizian de la Parc des Princes, au sosit echipele de hochei pe iarbă din numeroase țări, care și-au stabilit aici o excelentă bază de antrenament.

PARADA MODEI OLIMPICE, desfășurată recent la München, a coincis cu înmînarea respectivelor uniforme personalului angajat pentru buna deservire a Jocurilor. Diferitele categorii de auxiliari vor putea fi recunoscuți ușor după culoarea uniformelor purtate. Astfel personalul competitiv va fi îmbrăcat în verde închis, organizatorii în culoarea levănțichii, controlorii în oranj, serviciul de ordine în albastru, tehnicienii în salopete argintii, cei de la servicii și întreținere în galben, personalul sanitar în albul tradițional. Membrii juriilor federațiilor internaționale și delegații tehnici vor fi îmbrăcați în uniforme roșu-închis.

CUNOSCUTUL ATLET VEST-GERMAN Walter Schmidt, deținătorul recordului mondial în proba de aruncarea ciocanului cu performanța de 76,40 m., nu va participa probabil la Jocurile Olimpice. Schmidt, care de mai mult timp suferă de o întindere musculară, nu a fost înscris de clubul său din Darmstadt la campionatele de atletism ale R.F. a Germaniei, programate la sfîrșitul lunii iulie la München.

LA JOCURILE OLIMPICE, R.F. a Germaniei va fi reprezentată la turneul de box de 11 pugiliști de la semimuscă la grea după cum urmează: Kurt Pichel, Gerd Schubert, Werner Schefer, Peter Prause, Peter Hess, Burkard Barnowski, Gunther Meier, Dieter Kottysch, Ewald Jarmer, Rudi Horning și Peter Hussing. La concursul de călărie, R.F. a Germaniei va fi reprezentată de cunoscuții campioni Hartwig Steenken, Gera Wiltfang, Fritz Ligges și Hans Gunther Winkler (în probele de obstacole), Liselott Linsenoff, Karin Schlueter, Josef Neckermann (pentru proba de dresaj) și Horst Karstens, Harry Klugmann, Lutz Goessing, Klaus Wagner (probă completă).

Toți selecționabilii s-au numărat printre fruntașii recentului concurs internațional desfășurat recent la Aachen.

VETERANUL ROELANTS ARE CUVÎNTUL...

Renumitul alergător pe distanțe lungi, belgianul Gaston Roelants, a împlinit de curînd 35 de ani, dar cu toate acestea nu intenționează să părăsească atletismul. Ultimele sale proiecte sportive sînt legate de speranța de a cuceri o medalie olimpică la München. El a declarat ziariștilor: *„După concediul pe care l-am petrecut în Tunis, m-am antrenat cu regularitate acasă. Începînd din iunie, mă aflu în antrenament la centrul sportiv francez „Allain Mimoun" și am luat parte la concursurile de acolo și din Italia. Ultima etapă a pregătirii mele — luna iulie — se va desfășura în Mexic. În condițiile altitudinii, intenționez să alerg cîte 70 de km zilnic, deoarece la cea de a XX-a Olimpiadă vizez — în primul rînd — proba de maraton".*

COLECTELE PENTRU J. O.

Una din primele întrebări care se nasc atunci cînd privim extraordinarele pregătiri ce se fac pentru găzduirea Jocurilor Olimpice este aceea a sumelor cheltuite pentru amenajarea complexelor sportive. Dacă este încă prematur a se face un bilanț, se poate totuși spune cu precizie care a fost contribuția publicului la sumele enorme cheltuite în construcțiile și amenajările olimpice. *„Asociația pentru încurajarea Jocurilor Olimpice de la München"* — organizație independentă de Comitetul organizator și care a avut sarcina de a strînge sumele colectate de particulari a dat publicității cifrele sale. Aflăm astfel că 108.760.000 mărci vest-germane au fost colectate de la persoane civile și firme comerciale pentru nevoile investițiilor Comitetului organizator. Din această sumă numai 3.660.000 mărci au reprezentat bani în numerar, restul constituind donații, în special, în materiale de construcții, mobilier și aparatură tehnică. Cota articolelor împrumutate reprezintă de asemenea o cifră de cîteva zeci de milioane mărci vest-germane.

ALEXANDR MEDVED (U.R.S.S.)

lupte libere — cat. + 100 kg

Palmaresul acestui luptător este de-a dreptul impresionant. De două ori campion olimpic, de 7 ori campion mondial, de 3 ori campion european, de 9 ori campion al U.R.S.S. la lupte libere categoria plus 100 kg!

Forța, experiența, dîrzenia sînt atuurile acestui campion absolut al lumii. La cei 35 de ani, Alexandr Medved vizează o nouă medalie de aur la J.O.

Colosul din Minsk, bine proporționat (1,92 m — 114 kg), elev al antrenorului Boleslav Rybalko este marele favorit al categoriei grea, la München. El face parte din generația „veteranilor" acestui sport, ceea ce nu-l va împiedica, probabil, să-și atingă țelul. Născut la 16 septembrie 1937 la Belaia Zerkovo, Alexandr Medved este tatăl a doi copii: Elena (12 ani) și Alioșa (5 ani). Celebrul luptător este docent al Institutului de radiofonie din Minsk. Pentru calitățile și succesele sale deosebite: s-a atribuit titlul de maestru emerit al sportului.

CONGRESUL C.I.O.

MÜNCHEN, 19 (Agerpres). — Congresul Comitetului Internațional Olimpic (C.I.O.) se va desfășura între 21 și 24 august la München, precedînd deschiderea Jocurilor Olimpice de vară. Ordinea de zi cuprinde în total 20 de puncte care se referă la alegerea noului președinte al C.I.O., a unui nou vicepreședinte, la rapoartele diferitelor comisii ale C.I.O., precum și ale Comitetelor de organizare a Jocurilor Olimpice din 1976 — Denver (Olimpiada de iarnă) și Montreal (Olimpiada de vară).

Înaintea începerii Congresului, la 20 august, va avea loc o reuniune comună a Comitetului executiv al C.I.O. cu reprezentanții comitetelor olimpice naționale. Această reuniune va fi consacrată examinării unor propuneri cum ar fi: includerea jocului de tenis în programul olimpic, modificarea sistemului de calificare la baschet, protejarea emblemelor olimpice etc.

MICHEL ROUSSEAU (Franța) NATAȚIE

Născut la 8 iunie 1949, la Paris, Michel Rousseau este considerat unul dintre cei mai buni craulișți europeni. Înalt de 1,87 m (78 kg) Michel s-a impus la C.E. de la Barcelona unde a cîștigat proba de 100 m liber cu 52,7 (record european). Elevul antrenorului **Francis Luyce** a realizat recent 52,6 — record european pe această distanță și se impune drept unul din candidații la o medalie.

În felul lui, Rousseau este un fenomen (fiind vorba de natație unde marile performanțe apar la vîrsta pubertății, și ca atare, începutul se face la cea mai fragedă vîrstă), pentru că a debutat ca performer abia la vîrsta de 18 ani. Pînă atunci a fost jucător de polo! După J.O. (1968) Rousseau a fost nevoit să-și întrerupă activitatea din cauza unei maladii infecțioase. Acum restabilit, reapariția sa, în bazin, a fost de bun augur.

TELEX ● TELEX ● TELEX ● TELEX ● TELEX

Au luat sfîrșit întrecerile turneelor preolimpice de volei de la München. În partida decisivă a competiției masculine, echipa Bulgariei a învins cu scorul de 3—1 (15—11, 14—16, 15—7, 15—8) selecționata R.D. Germane. La feminin, reprezentativa U.R.S.S. a dispus cu 3—0 (15—6, 15—8, 15—12) de formația Cehoslovaciei. Iată clasamentele finale ale competiției: masculin: 1. Bulgaria — 6 p; 2. R. D. Germană — 4 p; 3. Olanda — 2 p; 4. R.F. a Germaniei — 0 p; feminin: 1. U.R.S.S. — 6 p; 2. Cehoslovacia — 4 p; 3. R. F. a Germaniei — 2 p; 4. Olanda — 0 p.

■

La Kuala Lumpur se desfășoară în aceste zile jocurile celei de-a 16-a ediții a turneului de fotbal „Cupa Merdeka" la care participă 12 echipe din Africa și Asia. După trei etape, în clasamentele celor două grupe preliminare conduc selecționatele Malayeziei (grupa A), cu 6 puncte din 3 meciuri, și Coreei de Sud (grupa B), cu 3 puncte din două partide. Iată ultimele rezultate înregistrate: Cambodgia — Birmania 2—1; Malayezia — Filipine 1—0; Coreea de Sud — Tailanda 2—0; Tailanda — Singapore 2—0.

■

Echipa vest-germană de fotbal F. C. Wiesbaden, aflată în turneu în Bulgaria, a jucat la Sofia cu formația locală Levski Spartak. Fotbaliștii bulgari au terminat învingători cu scorul de 4—3.

■

Cursa internațională automobilistică desfășurată pe circuitul de la Hockenheim, în prezența a peste 50 000 de spectatori, a fost cîștigată de campionul finlandez Leo Kinnunen. Concurînd pe o mașină „Porsche", învingătorul a realizat o medie orară de 197,800 km. Pe locurile următoare s-au clasat sportivii vest-germani Willy Kauhsen pe „Porsche" și Helmut Kelleners pe „McLaren".

■

Concursul internațional de călărie de la Londra a debutat cu o probă de obstacole, în care victoria a revenit sportivului englez David Broome (pe „Ballywill Will") cu timpul de 46,5. Pe locul secund s-a clasat belgianul Eric Wauters — 48,8. Cel mai bun timp: 43,0 a fost obținut de englezul Harvey Smith, dar, deoarece a doborît două obstacole, el s-a clasat pe locul trei.

■

Peste 20 000 de spectatori au urmărit la Giessen (R.F. a Germaniei) o cursă contînd pentru campionatul mondial de motocros la clasa 500 cmc. Victoria a revenit belgianului Roger de Coster, urmat de Friederichs (R.D. Germană) și Jonsson (Suedia). În clasamentul campionatului mondial conduce detașat Roger de Coster cu 87 p, urmat de Jonsson — 54 p, Mikkola (Finlanda) — 52 p, 900.

■

Cunoscutul internațional olandez Jan Mulder, care a activat un timp în echipa belgiană „Anderlecht", a fost transferat la echipa Ajax Amsterdam, deținătoarea „Cupei campionilor europeni". Mulder a semnat un contract pe o perioadă de 5 ani.

■

Cursa clasică de galop, Derbyul de la Epsom (inaugurată în urmă cu 193 de ani), a revenit la actuala ediție cunoscutului jocheu englez Lester Piggott, pe calul american „Roberto", antrenat de irlandezul O'Brien. Pe locul doi (la fotografie) a sosit Ernie Johnson, cu armăsarul „Rheingold".

SPECTATOR LA WIMBLEDON

●Speranțele neîmplinite ale lui Billie Jean King ● Ilie la „Speech corner" din Hyde Park ● Grănicerul englez și Mr. Nasty ● Pe aeroportul Le Bourget cu Ștefan Covaci despre Năstase ● Noi metafore pentru gazetari?

Wimbledonul este o suburbie a Londrei, dar în zilele turneului de tenis faimoasele terenuri (11 gazonate și cinci acoperite cu zgură) devin parcă centrul metropolei britanice, captează pentru două săptămîni atenția întregii capitale a Albionului. Și nu numai atît. Pentru această a 86-a competiție, pe telexurile de la „The All England Lawn Tennis and Croquet Club", proprietarul frumosului complex sportiv, s-au primit zeci și zeci de telegrame pentru rezervarea de bilete de la amatori din toată lumea. De la Sidney pînă la Beirut și Stockholm. Cît despre gazde, fiecare englez care se respectă dorește ca cel puțin o dată să se afle în tribunele centralului de la Wimbledon, iar pe măsură ce se apropie ziua semifinalelor și finalelor, atmosfera devine frenetică. Dar, o dată intrați pe poarta Wimbledonului, spectatorii se liniștesc, ordinea este deplină. Publicul își ocupă locurile într-o disciplină care ar putea face chiar inutilă prezența funcționarilor de control. În cîteva minute, tribunele centralului gemînd de lume oferă un tablou impresionant, o paletă multicoloră de la negru închis pînă la roșu aprins.

Zilele de tenis de la Wimbledon prilejuiesc și o adevărată paradă a modei, fiecare spectator abordînd care mai de care toaletele cele mai sobre sau cele mai extravagante. Mai presus de toate însă, cei care culeg sufragiile sînt jucătorii, marile vedete ale sportului alb. Lor li se adresează ropotele de aplauze la intrarea în vestiare, la ieșirea pe teren sau la plecare. Și printre cei mai populari, chiar cel mai adulat sportiv așa cum au scris toate ziarele britanice, a fost anul acesta românul **Ilie Năstase.** Fantezia lui, stilul dinamic, plin de strălucire, maniera lui deschisă, francă și spontană în gesturi și în conversație ziaristul Laurie Pignon de la Daily Mail subliniază că Năstase se exprimă într-o jumătate de duzină de graiuri) i-au creat o faimă unanimă, pînă și printre rîndurile celor mai reticenți spectatori englezi, producînd adevărate explozii de entuziasm...

A fost suficient ca Ilie să ne facă o vizită la hotel pentru ca, instantaneu, marele hol să devină suprasaturat, iar în zilele următoare să nu mai prididim cu răspunsurile la tot felul de întrebări privind pe tenismanul nostru. Iar la cîteva ore după marea finală, cînd sălile presei se goliseră, la fel și vestiarele, puzderie de oameni îl așteptau pe Năstase care întîrzia încă. La apariția lui, au izbucnit aplauze, iar o femeie foarte în vîrstă, susținută de doi tineri, l-a rugat pe jucătorul român s-o lase să pună mîna pe el, să-l atingă pe „great (marele) Ili".

Dintre miile de admiratoare care l-au scris în zilele Wimbledonului (în camera lui Ilie erau mormane de scrisoari), jumătate îl cereau în căsătorie.

Așa cum s-a văzut și pe micile ecrane, în cadrul unor ceremonii fastuoase, la încheierea întrecerilor, ducele de Kent oferea trofeele campionilor și finaliștilor. La sfîrșitul probei de dublu mixt, Ilie Năstase și partenera sa, Rosemary Casals (S.U.A.) au fost invitați de ducesa de Kent în loja regală. Iar ziaristul Nigel Clarke își începea astfel reportajul său din Daily Mirror, intitulat **„El a terminat în loja regală": Ilie Năstase stătea în loja regală de la Wimbledon ca să primească aclamațiile mulțimii** (de pe terenul central) **care a făcut din el un erou".**

Simbătă, după aminarea finalei, Stan Smith și Ilie Năstase au ținut cîte o conferință de presă. La un moment dat unul dintre ziariști i se adresează lui Năstase cu următoarea întrebare: „În caz de victorie locotenentul major Ilie Năstase, va fi înaintat în grad, va primi vreo distincție? Tenismanul nostru a răspuns spontan că aceasta nu depinde de el ci de cei de acasă și că, în orice caz, pentru avansările în grad există criterii bine stabilite. Apoi, cu aerul cel mai natural, Ilie a întrebat și el zîmbind: „Dar dacă nu cîștig nu vă interesează ce se va întîmpla cu mine? Bineînțeles, toți s-au grăbit să consemneze intervenția spirituală a jucătorului român.

În tradiția Wimbledonului este inscrisă și organizarea în seara de după finale a unui bal, primul dans fiind acordat campionilor. Billie Jean King își exprimase speranța că primul ei partener va fi Ilie Năstase. Nădejde deșartă însă pentru că finala fiind amînată, jucătoarea americană a deschis balul cu... șoful ei!

La Hyde Park din Londra există faimosul „Speech corner", colțul vorbitorilor. În acest loc extrem de populat este obiceiul ca duminica, cine dorește poate să-și spună părerea, chiar cît de năstrușnică, asupra diverselor probleme de viață. Lumea ascultă, pune întrebări oratorilor ad-hoc, își exprimă aprobarea sau dezaprobarea. Ne-am aflat și noi acolo în dimineața finalei cu Smith, la invitația lui Ilie, cu un grup de prieteni. Urcat pe un scaun, un bătrînel înfățișa cu mult patos preceptele bisericii calvine, un tînăr explica în termeni nu tocmai academici consecințele noului curs fluctuant imprimat lirei sterline, un bărbat vînjos, plin de fervoare și negru ca abanosul pleda pentru o viziune modernă asupra amorului... Momente de un mare inedit. Dar clou-ul a fost atins cînd cunoscutul arbitru internațional de tenis, italianul Michele Brunetti, altfel un foarte cunoscut avocat în țara sa, a luat cuvîntul și a făcut o prezentare plină de culoare lui Ilie, clipe amuzante dar și un vădit interes pentru auditori...

La Dover, înainte de a traversa Canalul Mînecii, controlul pașapoartelor și cel vamal. Mare aglomerație, iar funcționarul respectiv părea foarte trecasat. Au urmat însă cîteva secunde de... suspens! La vederea pașaportului, reprezentantul autorităților a exclamat: „Oh, very, very good! Mr. Nasty is Romanian!"

În transit pe aeroportul Le Bourget din Paris. Întîlnirea neașteptată cu Ștefan Covaci care se reîntoarcea la Amsterdam să-și ia în primire pe Ajax. Un schimb de cuvinte în fugă, „Am urmărit cu sufletul la gură marea finală de la Wimbledon. Cu o fărîmă de șansă acest băiat admirabil, cu un suflet de aur, un tenisman strălucitor, putea cîștiga. Îi port multă recunoștință pentru tot ce face pentru sportul românesc. Sînt extrem de mișcat cînd fostul meu coleg de la Steaua îmi trimite de pe toate meridianele pămîntului telegrame de salut și de încurajare pentru activitatea mea".

Marele turneu de la Wimbledon a trecut însă. El și-a consumat cea de a 86-a ediție. O ediție care va rămîne înscrisă atît în fișele statisticienilor, cît și în amintirea zecilor de mii de spectatori și a milioanelor de telespectatori, vrăjiți cu adevărat de măiestria celor doi mari așii ai rachetei, americanul Stan Smith și românul Ilie Năstase. Acum a cîștigat Smith, un ilustru campion. Cu incontestabila lui artă pe care Năstase a ridicat-o pe culmile cele mai înalte, românul are deschise căile pentru ca viitoarea ediție a celui mai prestigios turneu de tenis din cîte există în lume să-l găsească pe el în vîrful piramidei. Chiar și la concurență cu cei mai virtuozi reprezentanți ai jucătorilor profesioniști. Dacă Ilie a fost adulat acum ca idol al mulțimilor amatoare de tenis, ce se va mai întîmpla atunci? Probabil că făuritorii de limbă vor fi nevoiți să caute noi termeni pentru a exprima superlativele, iar gazetarii noi metafore.

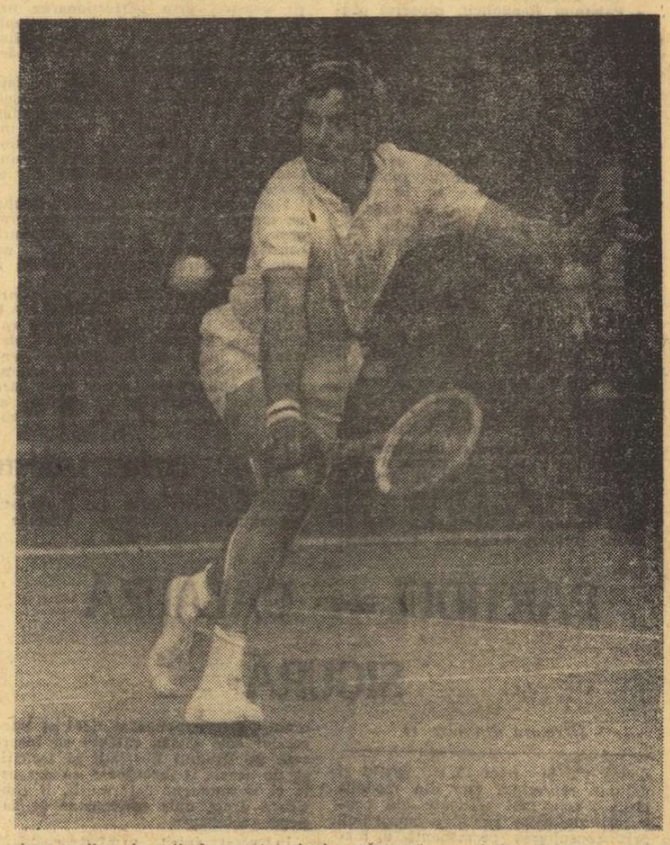

Constantin COMARNISCHI

LUCRĂRILE CONFERINȚEI NAȚIONALE A PARTIDULUI COMUNIST ROMÂN

(Urmare din pag. 1)

înaintați comuniști din rîndul muncitorilor, țăranilor și intelectualilor, un însemnat număr de vechi militanți ai mișcării muncitorești din țara noastră, activiști de partid, de stat și ai organizațiilor de masă și obștești, tineri și virstnici, români, maghiari, germani, sîrbi și de alte naționalități.

În numele Conferinței, adresăm un fierbinte salut tuturor comuniștilor, oamenilor muncii din România socialistă. (Aplauze puternice).

De asemenea, în numele Comitetului Central al Partidului adresez un salut călduros tuturor delegaților și invitaților prezenți în sală. (Aplauze).

Salutăm, totodată, pe ambasadorii și reprezentanții unor state, acreditați în România, care participă la lucrările Conferinței Naționale ca invitați, precum și pe reprezentanții presei străine". (Aplauze).

Delegații aleg apoi, prin vot deschis, **Prezidiul Conferinței,** din care fac parte tovarășii: Nicolae Ceaușescu, președintele Prezidiului, Ion Gheorghe Maurer, Emil Bodnaraș, Manea Mănescu, Paul Niculescu-Mizil, Gheorghe Pană, Gheorghe Rădulescu, Virgil Trofin, Ilie Verdeț, Maxim Berghianu, Gheorghe Cioară, Florian Dănălache, Constantin Drăgan, Emil Drăgănescu, Janos Fazekas, Petre Lupu, Dumitru Popescu, Leonte Răutu, Gheorghe Stoica, Vasile Vîlcu, Ștefan Voitec, Miron Constantinescu, Mihai Dalea, Mihai Gere, Ion Ioniță, Mihai Telescu, Chivu Stoica, Constantin Pîrvulescu, Elena Ceaușescu, Nicolae Guină, Ghizela Vass, Ștefan Voicu, Barbu Zaharescu, Gheorghe Vasilichi, Alexandru Sencovici, Valter Roman, Sanda Rangheț, Constanța Crăciun, Stela Moghioroș, Ivanca Rudenco, Mihail Roșianu, Constantin Sandu, Nicolae Vereș, Ludovic Fazekas, Miron Nicolescu, Zaharia Stancu, Anton Breitenhofer, Suzana Gâdea, Marțian Dan, Istvan Peterfi, Eduard Eisenburger, Ion Brăduț Covaliu, Geza Vida, Cristofor Simionescu, Tiberiu Mureșan, Lajos Csögör, Aurelia Popinceanu, Teodora Labiș, Iosif Andrei Roth, Ion Coman, Vasile Milea, Ion Potoceanu, Constantin Dumitrache, Ion Cristea, Mircea Valeriu Isbășoiu, Constantin Barbu, Gheorghe Buruc, Ilie Lințu, Ioan Cetățean, Petre Constantin, Iosif Nagy, Ion Dinescu, Lazăr Găină, Elisabeta Dicu, Maria Strîmbeanu, Gheorghe Miloș, Cristache Moldoveanu, Marin Dobre, Nicolae Doggendorf, Constantin Popa, Teodor Maghiar, Bela Makö, Niculina Mareș.

Cei aleși iau loc în Prezidiu.

Lucrările ședinței de dimineață sînt conduse de tovarășul Ion Gheorghe Maurer.

Prin vot deschis, sînt alese Comisia de validare și Secretariatul Conferinței.

Din Comisia de validare fac parte tovarășii: Mihai Dalea, Ion Savu, Gheorghe Roșu, Gheorghe Paloș, Simion Dobrovici, Mihail Cruceanu, Nicolae Comăniciu, Veta Ionescu, Tudosie Dumitru.

Secretariatul Conferinței este compus din tovarășii: Cornel Burtică, Ion Circei, Constantin Dăscălescu, Aurel Duma, Paul Nagy, Gheorghe Oprea, Constantin Petre, Vasile Potop, Emilian Dobrescu, Andrei Vela, Constantin Mitea, Alexandru Ionescu, Teodor Marinescu.

Conferința alege, în continuare, prin vot deschis, Comisia de redactare a proiectelor de hotărîri și de rezoluții ale Conferinței și Comisia pentru examinarea apelurilor.

Comisia de redactare a proiectelor de hotărîri și de rezoluții este alcătuită din tovarășii Nicolae Ceaușescu, Ion Gheorghe Maurer, Emil Bodnaraș, Manea Mănescu, Paul Niculescu-Mizil, Gheorghe Pană, Gheorghe Rădulescu, Virgil Trofin, Ilie Verdeț, Gheorghe Cioară, Dumitru Popescu, Leonte Răutu, Gheorghe Stoica, Ștefan Voitec, Cornel Burtică, Miron Constantinescu, Ion Ioniță, Iosif Uglar, Richard Winter, Ștefan Andrei, Ghizela Vass, Alexandru Ionescu, Zaharia Stancu, Angelo Miculescu, Emilian Dobrescu.

Din Comisia pentru examinarea apelurilor fac parte tovarășii: Nicolae Guină, Gheorghe Blaj, Simion Bughici, Andrei Cervencovici, Adalbert Crișan, Ioan Gluvacov, Dumitru Ivanovici, Ion Tarachiu, Cornel Onescu.

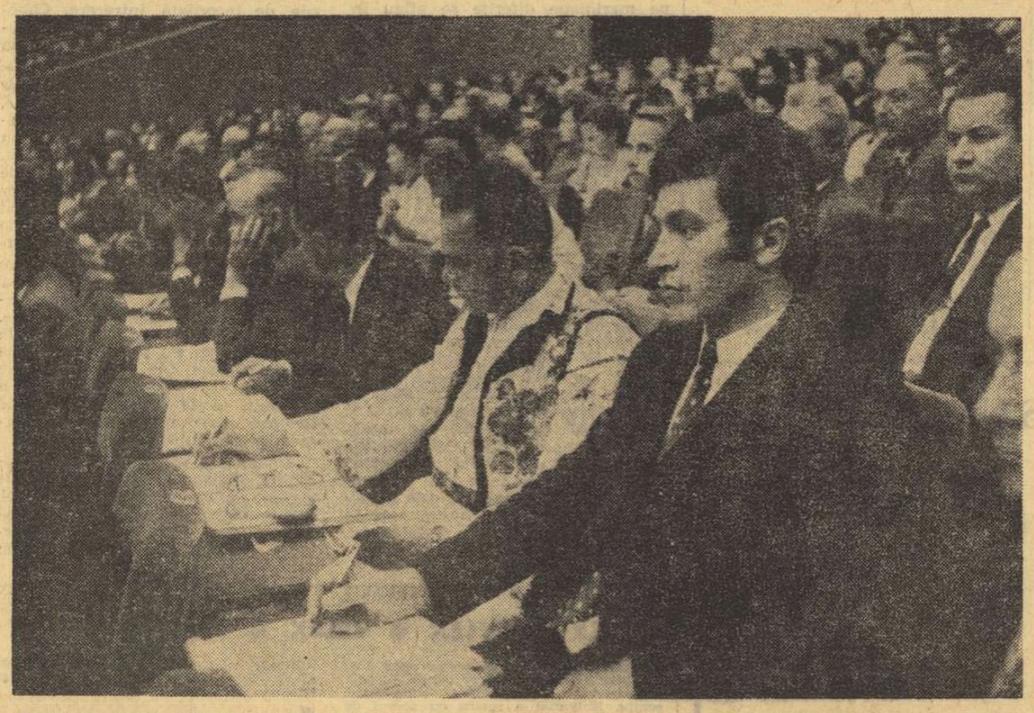

Apoi, delegații aprobă în unanimitate următoarea ordine de zi:

„Cu privire la dezvoltarea economico-socială a României în următorii ani și în perspectivă, la perfecționarea conducerii planificate a societății și dezvoltarea democrației socialiste, la creșterea rolului conducător al partidului în edificarea socialismului și comunismului, la activitatea internațională a partidului și statului".

În legătură cu desfășurarea lucrărilor Conferinței, se propune ca acestea să aibă loc atît în ședințe plenare, cît și în cadrul unor secțiuni pentru a crea posibilitatea ca un număr cît mai mare de delegați și invitați să poată lua cuvîntul, aducîndu-și astfel contribuția efectivă la dezbaterea și aprofundarea problemelor înscrise pe ordinea de zi și la fundamentarea măsurilor și hotărîrilor care urmează să fie adoptate.

În unanimitate, delegații au aprobat constituirea a 10 secțiuni ale Conferinței: secțiunea privind perfecționarea, organizarea și conducerea vieții sociale și dezvoltarea democrației socialiste; secțiunea pentru dezbaterea proiectului legii cu privire la dezvoltarea economico-socială, planificată a României; secțiunea privind dezvoltarea economică în actualul cincinal și în perspectivă; colaborarea și cooperarea economică internațională; secțiunea pentru dezbaterea proiectului legii finanțelor; secțiunea pentru dezbaterea proiectului legii remunerării muncii și a Codului muncii; secțiunea privind pregătirea forței de muncă și creșterea nivelului de trai al populației; secțiunea pentru dezbaterea proiectului Directivelor Conferinței Naționale a P.C.R. cu privire la sistematizarea teritoriului, a orașelor și satelor, la dezvoltarea lor economico-socială; secțiunea privind conducerea de către organele și organizațiile de partid a activității economico-sociale; secțiunea cu privire la activitatea ideologică și culturală; elaborarea normelor de etică și echitate socialistă; secțiunea privind politica externă a partidului și statului.

Conferința a aprobat în unanimitate Regulamentul de desfășurare al lucrărilor, care vor avea loc între 19 și 21 iulie.

În aplauzele și uralele celor prezenți, care scandează „CEAUȘESCU-P.C.R.", a luat cuvîntul tovarășul **Nicolae Ceaușescu,** care a prezentat Raportul **„Cu privire la dezvoltarea economico-socială a României, în următorii ani și în perspectivă, la perfecționarea conducerii planificate a societății și dezvoltarea democrației socialiste, la creșterea rolului conducător al partidului în edificarea socialismului și comunismului, la activitatea internațională a partidului și statului"**

Raportul prezentat de secretarul general al partidului — document programatic de excepțională însemnătate care, pe baza unei analize profund științifice a stadiului actual de dezvoltare a societății noastre socialiste, stabilește căile perfecționării pe mai departe a structurilor de conducere economico-sociale, a tuturor compartimentelor vieții noastre — a fost subliniat în repetate rînduri cu îndelungi aplauze, cu puternice ovații.

Sub înalta cupolă au răsunat minute în șir glasurile miilor de participanți care aclamă pentru Partidul Comunist Român și secretarul său general, pentru patria noastră socialistă.

★

În cursul după-amiezii lucrările Conferinței Naționale a P.C.R. au continuat pe secțiuni.

Azi se desfășoară lucrările celei de-a doua zi a Conferinței Naționale a P.C.R.

La lucrările Conferinței participă, pentru a transmite relatări, un mare număr de ziariști români și străini, trimiși speciali ai unor agenții internaționale de presă, ai unor mari cotidiene, posturi de radio și televiziune din diferite țări.

Ședința de deschidere a Conferinței a fost transmisă de posturile noastre de radio și televiziune.

PROFUND ECOU ÎN INIMILE TUTUROR

„UN DOCUMENT PROGRAMATIC DE O URIAȘĂ VALOARE TEORETICĂ ȘI PRACTICĂ, DE O MARE FORȚĂ MOBILIZATOARE"

Am ascultat ieri, în marea sală a Palatului Republicii, raportul prezentat de către tovarășul NICOLAE CEAUȘESCU, la Conferința Națională a partidului. Este un document programatic de o uriașă valoare teoretică și practică, de o mare forță mobilizatoare, ale cărui idei, observații și sinteze, făcute în spiritul creator al marxism-leninismului, vor constitui jaloanele întregii activități viitoare a poporului, pe drumul construirii societății socialiste multilateral dezvoltate în România.

Analizînd modul cum au fost îndeplinite sarcinile reieșite din documentele Conferinței Naționale din anul 1967 și ale Congresului al X-lea, secretarul general al partidului a prezentat bilanțul rodnic al înfăptuirilor harnicei și talentatei noastre clase muncitoare.

Raportul investighează de pe platforme profund științifice, în spiritul principialității și înaltei responsabilități față de destinele națiunii, care caracterizează întreaga activitate a partidului nostru și personal a marelui om de stat, tovarășul NICOLAE CEAUȘESCU, laturile fundamentale ale politicii interne și externe a partidului, toate sferele vieții politice, sociale, economice și spirituale, arătînd cele mai potrivite căi și mijloace menite să accelereze dezvoltarea tuturor ramurilor economiei naționale, mersul înainte al societății noastre, prin perfecționarea necontenită a sistemului ei de organizare și de conducere, prin dezvoltarea și adîncirea permanentă a democrației socialiste.

Este evident că ne aflăm în fața unui eveniment de însemnătate epocală în viața patriei și a poporului, cu greutatea pietrei de hotar, și încercăm un sentiment de înaltă mîndrie patriotică pentru faptul că sîntem nu numai contemporanii dar și părtașii lui.

Conferința Națională a partidului ne înarmează astfel cu un vast program de acțiune, a cărui înfăptuire constituie pentru fiecare cetățean nu numai o sacră îndatorire dar și o mare onoare.

Acordul deplin, integral, la raportul tovarășului NICOLAE CEAUȘESCU, depășește cu mult cadrul unei adeziuni pur afective, declanșînd hotărîrea de acțiune pentru îndeplinirea integrală și exemplară a obligațiilor tot mai mari care ne revin în calitatea de cetățeni ai acestei țări, de patrioți, de comuniști!

conf. univ. **CORNEL PACOSTE**
prim-secretar al Comitetului de partid al Universității din București, președintele Federației române de șah

„VOM FI LA ÎNĂLȚIMEA MĂREȚELOR OBIECTIVE TRASATE DE PARTID!"

Pentru noi toți, dimineața zilei de ieri va rămîne de neuitat. S-a deschis Conferința Națională a partidului, iar tovarășul NICOLAE CEAUȘESCU a prezentat documentul de bază, supus discuției delegaților la acest mare forum al comuniștilor.

Am ascultat cu maximum de atenție în fața televizorului Raportul secretarului general al partidului, urmărind timp de șase ore și mai bine expunerea. Ea reprezintă o nouă dovadă elocventă a grijii pe care partidul o manifestă față de binele și bunăstarea poporului, față de progresul necontenit al societății noastre socialiste.

Dar, în același timp Raportul definește o serie de sarcini importante pe care va trebui să le înfăptuim, pentru ridicarea necontenită a producției, pentru creșterea avuției naționale, pentru îndeplinirea înainte de termen, în patru ani și jumătate, a planului cincinal.

Că cetățeană și sportivă fruntașă, cred că expresia cea mai fidelă a atașamentului deplin la acest document de importanță istorică nu poate fi decît înfăptuirea obiectivelor măreț pe care el le ridică în fața noastră. Nu ne vom precupeți nici un efort pentru a ne situa la înălțimea lor.

ELENA TRANDAFIR
maestră emerită a sportului, dublă campioană mondială de popice

ASCULTÎND CUVÎNTUL CONDUCĂTORULUI NOSTRU IUBIT

(Urmare din pag. 1)

mărețul eveniment este pentru fiecare dintre ei de o importanță covîrșitoare. **Șerban Huber,** secretarul organizației U.T.C. din cadrul lotului, student, ne spune: **„Conferința Națională ne-a arătat clar noile orizonturi ale țării. Al economiei naționale, al vieții oamenilor muncii, al tineretului"; Gruia Novac,** student în anul IV la Institutul politehnic, secția mecanică agricolă, ne declară la rîndul său: **„Avem succese în agricultură, dar așa cum arăta tovarășul Nicolae Ceaușescu mai sînt multe de făcut. Ca viitor inginer, proiectant de mașini agricole, mă voi pregăti cu să contribui și eu la realizarea planurilor măreț de care am luat cunoștință astăzi"; Gheorghe Zamfirescu,** căpitanul echipei: **„In această perioadă, în care oamenii muncii au realizat succese de seamă în cinstea Conferinței — și noi, membrii echipei de polo, am depus serioase eforturi pentru a ne pregăti cît mai temeinic și a putea fi astfel, în marea întrecere olimpică, la înălțimea încrederii acordate".** **Viorel Rus,** elev încă, își exprimă hotărîrea de a deveni atît un cadru de nădejde în frontul construcției socialiste, cît și un sportiv de frunte.

Întocmai oamenilor muncii din uzine, de pe șantiere, de pe holdele încărcate cu rod sau de lîngă planșetă, de pretutindeni — sportivii patriei își exprimă adeziunea lor totală la ideile cuprinse în ampla și importanta cuvîntare a tovarășului NICOLAE CEAUȘESCU, la întreaga politică internă și externă a partidului.

PARTIDUL — CĂLĂUZĂ SIGURĂ

(Urmare din pag 1)

dialog viu și irect dintre partid și națiune reprezintă una din modalitățile cele mai eficiente ale conducerii de către partid a poporului, prin consultarea permanentă a maselor de oameni ai muncii, făuritorii tuturor bunurilor materiale și spirituale ale societății.

Ne răsună profund în conștiință cuvintele de adîncă înțelepciune partinică ale tovarășului NICOLAE CEAUȘESCU:

„Poporul s-a convins prin propria sa experiență că partidul nostru comunist este exponentul fidel al intereselor sale vitale, călăuza sa încercată pe drumul libertății și fericirii și, de aceea, îl înconjoară cu dragoste și devotament nețărmurit, îl consideră drept unic conducător al națiunii socialiste".

În acest spirit, urmînd neabătut indicațiile partidului, hotărîrile ce se vor adopta la Conferința Națională, sînt hotărîte să muncească toate organele și organizațiile noastre sportive, pentru a ridica activitatea de educație fizică a maselor și performanțele sportive la nivelul marilor exigențe manifestate în toate domeniile vieții sociale din patria noastră socialistă.

CAMPIONATUL EUROPEAN UNIVERSITAR DE FOTBAL

CEHOSLOVACIA — LUXEMBURG 1—0 (0—0)

FAVORITA A TRECUT PRIN MARI EMOȚII

CRAIOVA, 19 (prin telefon). — Cei 15 000 de spectatori craioveni, au aplaudat la sfîrșitul partidei jocul bun practicat de cele două formații. Deși pornea favorită indiscutabilă în fața formației Luxemburgului, echipa Cehoslovaciei s-a văzut nevoită să depună mari eforturi pentru a obține victoria. Unicul gol al partidei a fost înscris în min. 65 de Haraslin, care a profitat de o alunecare a fundașului Krecke, a pătruns spre poartă înscriind ușor. A arbitrat satisfăcător **Jozsef Szilvasi** (Ungaria), ajutat de **A. Verbeke** (Franța) și **V. Grigorescu** (România).

CEHOSLOVACIA: Pavlicek — Srobar, IHRING, Ondrus, Elefant — SIONKO (min. 62 Loukota), Koptula — HARASLIN, Majer, Grik (min. 54 Simec), Ondrejicka.

LUXEMBURG: BIRENBAUM — Vidotto, ROEMER, KOLLWELTER, Krecke — TRIERWELLER, NEY — Bollendorf, (min. 70 Niless), Weis, Pleimling (min. 56 Frosio), Margue.

În deschidere s-a disputat partida amicală dintre echipele Uniunii Sovietice și Universitatea II Craiova. Au cîștigat fotbaliștii sovietici cu scorul de 2—1 (1—1) prin punctele înscrise de **Meskov** (min. 30) și **Hirzolu** (min. 55 — autogol). Pentru craioveni a marcat **Kuzmin** (min. 45 — autogol). A arbitrat St. Mataizer (România).

V. IORDACHE

SPANIA — BULGARIA 1-0 (0-0)

VICTORIE LA LIMITĂ, DAR MERITATĂ

CLUJ, 19 (prin telefon). După un debut spectaculos, marcat de două acțiuni de gol la ambele porți, partida pierde progresiv din culoare, fiind neinteresantă pînă la pauză. La reluare, spaniolii mai laborioși și inventivi, creează cîteva faze spectaculoase dintre care una, cea din **min. 62,** se soldează cu unicul gol al partidei: **Rial primește o pasă excelentă de la Abadia și înscrie în poarta goală.** Dorind mult și realizînd puțin, fotbaliștii bulgari au recurs la un joc plin de neregularități, ce s-a soldat cu un avertisment (min. 67 **Gh. Ivanov**) și o eliminare (**Marinov** min. 87) Angajîndu-se în rezolvarea personală a unor diferende, au primit avertismente și spaniolii **Delio** și **Calero.**

A arbitrat bine I. CÎMPEANU (România), ajutat de **Al. Viktor** (Luxemburg) și **T. Gabos** (România).

SPANIA: Lacer — Torres, Delio, Zaza, ARTAS — VILDA, Delcerro, — JUAN LUIS, Rhodes (min. 43 Calero), RIAL, ABADIA (min. 70 Ianz).

BULGARIA: Petrov — Stoinev, Velinov, Gatzev, TODOROV — D Ivanov, GH. IVANOV, Marinov, Minkov, Boșilkov (min. 83 Shankulov), Dalovski.

IUGOSLAVIA — ANGLIA 2-1 (0-0)

VICTORIE ÎN ULTIMUL MINUT

Copiind parcă prima repriză a celor care au evoluat înaintea lor, studenții englezi și iugoslavi au făcut 45 de minute de fotbal ezitant și stingaci, colorat doar de șuturile lui Radovici (min. 6) și Vhitbread (min. 17 și 25). După pauză însă, spiritele se încălzesc, acțiunile capătă mai multă claritate, jucătorii caută mai mult poarta, atît în acțiuni colective cît și individuale. Pornind într-o astfel de cursă personală, Watson este faultat în careu (min. 56) și Vhitbread execută impecabil lovitura de la 11 m. Zestrea nu durează decît 11 minute, pentru că în min. 67 Lalovici aduce egalarea. Golul victoriei este înscris în min. 90 fiind opera lui Zivaljevici.

A arbitrat bine **T. Kazakov** (U.R.S.S.), ajutat de **I. Constantinescu** și **E. Călbăjos** (ambii România).

IUGOSLAVIA: Crivokapici — JAGODICI, Ljumovici, Sudici, Cetkovici — Mijatovici, Radovici — Zivaljevici, LALOVICI, Baskovici, MASUTI.

ANGLIA: Sayward — Teasdale (min. 67 Flower), Clough, VOKERS (min. 62, Kent), Gane — Pegram, WATSON — Kennedy, Chadwik, Springett, WHITBREAD.

Nușa DEMIAN

BELGIA — UNGARIA 1-2 (0-1)

NU-I SUFICIENT SĂ DOMINI!...

„Uvertura" grupei de la București n-a fost o partidă prea grozavă. Dar meciul a plăcut celor aproximativ 10 000 de spectatori. A plăcut mai mult prin realizări individuale de ambele părți, prin elanul combatanților și frumusețea celor trei goluri. În final, a cîștigat echipa maghiară cu 2—1, dar jocul a fost dominat de studenții belgieni, cei care aveau să dea mai multă culoare acțiunilor ofensive, negăsind însă, luciditatea necesară să fructifice cîteva momente decisive. Echipa maghiară a deschis scorul în min. **24 prin Haffner** care s-a dus de la circa 25 de metri, subtil, dar și prea ușor printre centralii adverși înscriind de la 10 m. Peste două minute Gorris ratează egalarea. Formația belgiană exultă însă la 7 minute după pauză, cînd De Sutter (o copie întru totul a lui Domide) realizează o acțiune de toată frumusețea pe dreapta, balonul ajunge pe stînga la Martini care-l vede pe portarul Bicskai prea ieșit și trimite cu boltă și efect balonul sub bara orizontală. Studenții unguri au însă un finiș mai bun, și înscriu în min. 76 prin Berkes care din colțul stîng al careului mare trimite excelent balonul pe unghiul lung în plasă, la vinclu.

H. Weyland (R. F. a Germaniei) ajutat la linie de arbitrii români R. Stîncan și G. Dragomir, a condus bine.

BELGIA: Melkebeke — Verrijdt, Thomanne, Vergote, STEVENS — DE ȘUTTER, GORRIS (min. 60 Chauveheld) — VERMEERSCH, MARTINI, Mesmaekers (min. 68 Rombouts), Hansens.

UNGARIA: BICSKAI — Varhelyi, Pataki, Vass, Emodi — Banfaldi, HAFFNER — FÖLDES, BERKES, Füle (min. 46 BALINT), Szabo.

Mircea M. IONESCU

ROMÂNIA — MALTA 15-0 (7-0)

DOAR O PROBLEMĂ DE SCOR...

CONSTANȚA, 19 (prin telefon). Meciul de deschidere al grupei a IV-a, precedat de o frumoasă festivitate, n-a constituit decît un galop de sănătate pentru echipa noastră universitară. De la primele schimburi de mingi, cei aproape 15.000 de spectatori și-au dat seama că studenții maltezi nu pot pune probleme reprezentanților noștri și că aceștia au de rezolvat doar proporțiile scorului. Și pînă la urmă fotbaliștii noștri s-au... oprit la 15—0 (7—0), care exclude orice comentariu.

Jocul, normal, n-a avut istoric. Echipa malteză, de o valoare mult inferioară, n-a reușit să intre în careul adversarilor decît de 5—6 ori. În schimb, studenții noștri au stat permanent la poarta lui Micalleff unde au înscris prin **Marcu** (min. 6, 29, 71), **Dinu** (min. 6, 56, 63, 84), **Munteanu** (min. 17, 32. 59), **Țarălungă** (min. 31), **Oblemenco** (min. 35) și **Sandu Mircea** (min. 47, 85, 86).

A condus bine **L. Raduncev** (Bulgaria), ajutat de **A. Camecho** (Spania) și **R. Mathewson** (Anglia).

ROMÂNIA: Ștefan — Mihăilă, Pexa, Deselnicu, Velea — Anca (min. 46 Strîmbeanu), DINU — ȚARĂLUNGĂ, MUNTEANU, Oblemenco (min. 46 Mircea Sandu), MARCU.

MALTA: Micalleff — Bugeja, Dimech, Camilleri, Tanti — Galea, Zammit (min. 74 Formosa) — Sapienza, Falon, Woods (min. 62 Scirtha), Gatt.

D. GRAUR
C. POPA

În al doilea meci, echipa R.F.G. a învins pe cea a Olandei cu 3—1 (1—1).

ÎN PARTIDA A 4-a

FISCHER PAREAZĂ ATACUL MAGISTRAL AL LUI SPASSKI

MECIUL DE ȘAH al secolului

Înfrîngerile nu par să albă un efect negativ (cel puțin deocamdată) asupra combativității protagoniștilor de la Reykjavik. După pierderea primei partide și a forfait-ului din partida a doua, la scorul de 0—2, Fischer a jucat cu o superbă energie partida a treia, reducînd scorul la un punct diferență. La rîndul său, Spasski a abordat neobișnuit de agresiv partida a patra, sacrificînd un pion pentru un atac extrem de periculos, care l-a pus în dificultate pe Fischer. De ambele părți s-a luptat cu tenacitate și voință de a cîștiga, împinse pînă aproape de limita riscului acceptabil. Pînă la urmă, după o luptă deosebit de complicată, în care au fost epuizate toate posibilitățile, s-a înregistrat prima remiză a meciului. Scorul este 2½:1½ pentru Spasski, care are din nou albul în partida a 5-a programată să se dispute astăzi după amiază.

APĂRAREA SICILIANĂ

ALB: Robert Fischer
NEGRU: Boris Spasski

Partida a 4-a din meci. Reykjavik 17 iulie.

1.e4 c5 (Alegerea apărării siciliene anunță intențiile agresive ale campionului. Pînă acum, în partidele susținute cu Fischer înainte de meci, el a jucat întotdeauna 1...e5) **2.Cf3 d6 3.d4 c:d4 4.C:d4 Cf6 5.Cc3 Cc6 6.Nc4** (Fischer preferă această mutare, cunoscută sub numele de atacul Sozin, pe care a jucat-o în multe partide) **6...e6 7.Nb3 Ne7 8. Ne3 0—0 9.0—0 a6 10. f4 C:d4** (Continuarea cunoscută este 10... Dc7 11.Df3 Dc7 12.f5 C:d4 13.N:d4 b5. Spasski joacă sistemul cu schimbul la d4 care este de asemenea cunoscut, dar cu mutările f2—f4 și a7—a6 în plus) **11.N:d4 b5 12.a3 Nb7 13.Dd3** (Aceeași poziție, cu mutarea Tadl în loc de f2—f4, a survenit într-o partidă Nicolaevski — Gheller, 1959, negrul a continuat cu 13...Dc7 14.f4 e5 15. Ne3 Tac8 16.Rhl Tfd8 17.f5 și albul a obținut atac. Spasski întărește jocul negrului) **13...a5!** (Un foarte interesant sacrificiu pe pion, care permite negrului să preia inițiativa) **14. e5** (Evident, nu 14.C:b5 C:e4) **14...d:e5 15.f:e5 Cd7 16.C:b5 Cc5 17.N:c5** (Albul este obligat să facă acest schimb, deoarece la 17.De3 ar fi urmat 17...C:b3 18.c:b3 Dd5) **17...N:c5+ 18.Rh1 Dg5** (Cei doi nebuni ai negrului privesc amenințător spre regele alb. Pentru pionul sacrificat Spasski a obținut un atac puternic) **19.De2 Tad8 20.Tad1 T:d1** (Din păcate, negrul nu poate continua atacul prin înaintarea imediată a pionului „h", deoarece după 20...h5 21.Cd6! Na8 albul dispune de combinația 22.C:f7 ! T:f7 23 T:d8+ D:d8 24.N:e6. Acum însă coloana „d" rămîne în stăpînirea albului) **21.T:d1 h5!** (Vezi diagrama. Înaintarea pionului „h" constituie o amenințare teribilă. Mulți comentatori au considerat în acest moment că șansele de apărare ale lui Fischer sînt foarte reduse) **22.Cd6! Na8 23.Nc4!** (Apără dama și readuce nebunul în joc) **23...h4 24.h3** (Caracteristic pentru Fischer. Continuarea 24.Ce4 D:e5 25.C:c5 D:c5 26.h3 ar fi fost mai simplă, dar Fischer vrea să cîștige — ținînd seama și de faptul că Spasski era în criză de timp) **24...Ne3!** (După 24...Dg3 25.Ce4 D:e5 26.C:c5 D:c5 albul ar fi avut un tempo în plus față de varianta din nota precedentă) **25.Dg4 D:e5 26.D:h4 g5!** (Și Spasski continuă în spirit agresiv) **27.Dg4 Nc5 28.Cb5 Rg7** (Atacul negru reînvie prin aducerea turnului pe coloana „h"). **29.Cd4 Th8** (Mai multe șanse dădea 29... Td8) **30. C:f3 N:f3 31.D:f3 Nd6 32.De3!** (Singura apărare, dar suficientă) **32...D:c3 33.b:c3 Ne5** (Atacul a fost respins. Pionul în plus al albului este efemer, dar Fischer mai încearcă să complice jocul) **34.Td7 Rf6 35.Rg1 N:c3 36.Ne2 Ne5 37.Rf1 Tc8 38.Nh5 Tc7 39.T:c7 N:c7 40.a4 Re7** (Criza de timp s-a terminat. Finalul, cu nebuni de culori diferite este clar remiză). S-a mai jucat: **41.Re2 f5 42.Rd3 Ne5 43.c4 Rd6 44.Nf7 Ng3 45.c5+** Remiză.

BORIS SPASSKI

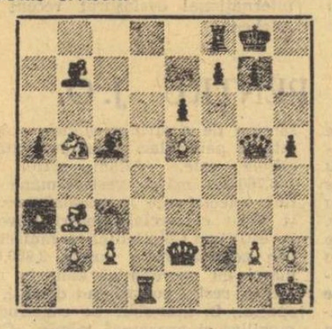

ROBERT FISCHER

Sergiu SAMARIAN

ultimele știri ○ ultimele rezultate ○ ultimele știri

Turul Franței (etapa a 16-a)

SITUAȚIE NESCHIMBATĂ ÎN FRUNTEA CLASAMENTULUI

Desfășurată între Aix les Bains și Pontarlier, pe distanța de 198,500 km, etapa a 16-a a Turului ciclist al Franței a fost cîștigată de rutierul belgian Willy Teirlinck în 6.08:17, urmat în același timp, de danezul Mortensen. Se pare că între fruntașii cursei conturile au fost încheiate, „outsiderii" trecînd acum pe prim plan al întrecerii. Cu patru etape înainte de sfîrșit, în fruntea clasamentului se află Eddy Merckx, urmat la 6:16 de francezul Cyrilly Guimard, la 9:54 de veteranul Raymond Poulidor și la 10:01 de italianul Felice Gimondi.

ȘAHIȘTI ROMÂNI PESTE HOTARE

In cea de-a treia rundă a campionatului mondial studențesc de șah, care se desfășoară la Graz, echipa României a întrecut cu 3—1 selecționata Finlandei. Alte rezultate: S.U.A. — Anglia 2—2; U.R.S.S. — Norvegia 4—0; Ungaria — Grecia 3—1; Danemarca — Belgia 3—0 (1); R.F. a Germaniei — Republica Sud-Africană 4—0.

După disputarea a 11 runde, în grupa B a turneului internațional de șah de la Lublin, continuă să conducă maestrul român Vaisman, cu 8½ puncte, urmat de Macevski și Adamski (ambii polonezi), cu cîte 7½ puncte.

246 SPORTIVI DIN UNGARIA LA J.O.

Comitetul olimpic maghiar a anunțat că la Jocurile Olimpice de la München vor face deplasarea 246 de sportivi. Reprezentanții Ungariei vor fi prezenți la startul a 20 de discipline sportive.

ETAPA FINALĂ A CAMPIONATULUI ȘCOLILOR GENERALE

PIATRA NEAMȚ (prin telefon). Stadionul Ceahlăul din localitate găzduiește jocurile etapei finale a campionatului republican de fotbal al școlilor generale. Iată rezultatele înregistrate: ETAPA I: Școala generală nr. 2 Iași — Șc. gen. 178 București 0—3; Șc. gen. 1 Sighișoara — Șc. gen. 7 Fetești 8—1; Șc. gen. 1 Craiova — Șc. gen. 2 Cugir 1—0. ETAPA A DOUA: Șc. gen. 178 Buc. — Șc. gen. 2 Cugir 2—1; Șc. gen. 7 Fetești — Șc. gen. 1 Craiova 0—4; Șc. gen. 21 Iași — Șc. gen. 1 Sighișoara 1—3.

L. Șc. gen. 1 Sighișoara 4 p; 2. Șc. gen. 1 Craiova 4 p; 3. Șc. gen. 178 București 4 p; 4—8—6. Șc. gen. 2 Cugir, Șc. gen. 2 Iași, Șc. gen. 7 Fetești 0 p.

R. TOMA — coresp.

Redacția și administrația: București, str. Vasile Conta nr. 16; telefoane: centrala 11.10.05, secția corespondenți 11.51.09, interurban 12 și 266; telex: sportrom buc. 180, Tiparul I. P. „Informația", București 40.363

Biblioteca municipală Tîrgu-Mureș

„PREOCUPAREA FUNDAMENTALĂ A PARTIDULUI, ȚELUL SUPREM AL POLITICII SALE, RAȚIUNEA ÎNSĂȘI A CONSTRUCȚIEI ORÎNDUIRII SOCIALISTE ȘI SENSUL A TOT CEEA CE ÎNFĂPTUIM ESTE CREȘTEREA BUNĂSTĂRII MATERIALE ȘI SPIRITUALE A MASELOR, SATISFACEREA CÎT MAI DEPLINĂ A NEVOILOR ÎNTREGULUI POPOR, ASIGURAREA CONDIȚIILOR PENTRU MANIFESTAREA PLENARĂ A PERSONALITĂȚII UMANE".

NICOLAE CEAUȘESCU

(Din Raportul prezentat la Conferința Națională a P.C.R.)

PROLETARI DIN TOATE ȚĂRILE, UNIȚI-VĂ!

Sportul

ZIAR AL CONSILIULUI NAȚIONAL PENTRU EDUCAȚIE FIZICĂ ȘI SPORT

ANUL XXVIII — Nr. 7122 — 4 PAGINI 30 BANI — Vineri 21 iulie 1972

CONFERINȚA NAȚIONALĂ A PARTIDULUI COMUNIST ROMÂN

LUCRĂRILE ZILEI A DOUA

Joi dimineață, au fost reluate în plen lucrările Conferinței Naționale a Partidului Comunist Român.

La deschiderea ședinței, delegații și invitații au salutat cu vii și îndelungi aplauze sosirea în sala Palatului Republicii Socialiste România a tovarășului **NICOLAE CEAUȘESCU**, a celorlalți conducători ai partidului.

Prima parte a ședinței a fost prezidată de tovarășul **Emil Bodnaraș**, membru al Comitetului Executiv, al Prezidiului Permanent al C.C. al P.C.R.

În această zi, au început dezbaterile generale la Raportul prezentat de secretarul general al partidului.

Au luat cuvîntul tovarășii: **Gheorghe Cioară**, membru al Comitetului Executiv al C.C. al P.C.R., prim-secretar al Comitetului municipal București al P.C.R., **Costache Trotuș**, director general al Centralei industriale Hunedoara, **Vasile Potop**, prim-secretar al Comitetului județean Iași al P.C.R., **Ioan Avram**, ministrul industriei construcțiilor de mașini, **Mircea Izbășoiu**, secretar al Comitetului de partid al Grupului industrial de petrochimie — Ploiești, **Ludovic Fazekaș**, prim-secretar al Comitetului județean Harghita al P.C.R., **Maria Flucsă**, director general al Centralei industriei bumbacului, **Constantin Cătrună**, președintele cooperativei agricole de producție „Voivoda" din comuna Furculești, județul Teleorman, **Petre Constantin**, miner, șef de brigadă la exploatarea Lupeni din județul Hunedoara, Erou al Muncii Socialiste, **Gheorghe Trică**, director general al Centralei industriale de autocamioane și tractoare-Brașov, **Agurița Alexandrescu**, secretar al Comitetului municipal de partid Bacău, **Ilie Verdeț**, membru al Comitetului Executiv, al Prezidiului Permanent al C.C. al P.C.R.

A doua parte a ședinței de dimineață a fost prezidată de tovarășul **Ludovic Fazekaș**, prim-secretar al Comitetului județean Harghita al P.C.R.

Delegații și invitații au primit cu satisfacție și entuziasm vestea că pe adresa Conferinței Naționale a partidului, a tovarășului Nicolae Ceaușescu, au sosit, în ziua deschiderii lucrărilor, peste 600 telegrame și scrisori din partea organelor și organizațiilor de partid, organizațiilor de masă și obștești, colectivelor de oameni ai muncii din industrie și agricultură, din instituții de învățămînt, știință, artă și cultură, unități militare, prin care urează succes deplin lucrărilor Conferinței și raportează cu mîndrie însemnatele realizări obținute în îndeplinirea planului și a angajamentelor luate în cinstea acestui măreț eveniment. Exprimînd deplina încredere și atașamentul nemărginit față de Partidul Comunist Român și Comitetul său Central în frunte cu secretarul general al partidului, tovarășul Nicolae Ceaușescu, autorii acestor mesaje își iau noi și însemnate angajamente și asigură Conferința că își vor consacra toate forțele îndeplinirii hotărîrilor ce vor fi adoptate.

În continuarea dezbaterilor generale, a luat cuvîntul tovarășul **Manea Mănescu**, membru al Comitetului Executiv, al Prezidiului Permanent, secretar al C.C. al P.C.R. În numele participanților la Secțiunea pentru dezbaterea proiectului legii cu privire la dezvoltarea economico-socială, planificată a României, vorbitorul a propus Conferinței Naționale a partidului ca în fruntea Consiliului Suprem al Dezvoltării Economico-Sociale a României să fie ales tovarășul NICOLAE CEAUȘESCU, secretarul general al Partidului Comunist Român.

Propunerea a fost primită cu căldură, cu vie satisfacție de delegații și invitații la Conferință, fiind puternic și îndelung aplaudată.

Au luat, apoi, cuvîntul tovarășii **Iulian Tudose**, directorul Grupului de șantiere de pe platforma industrială Tîrgoviște, județul Dîmbovița, **Mihai Dalea**, membru supleant al Comitetului Executiv al C.C. al P.C.R., care a prezentat Raportul Comisiei de validare a Conferinței Naționale a Partidului Comunist Român, **Constantin Drăgan**, membru al Comitetului Executiv al C.C. al P.C.R., prim-secretar al Comitetului județean Brașov al P.C.R., **Ana Micescu**, muncitoare la uzinele textile „30 Decembrie" din Arad, **Angelo Miculescu**, ministrul agriculturii, industriei alimentare și apelor, **Eduard Eisenburger**, președintele Consiliului oamenilor muncii de naționalitate germană, **Gheorghe David**, directorul Întreprinderii agricole de stat din comuna Urleasca, județul Brăila, **Ecaterina Brumărică**, președinta Consiliului județean Teleorman al femeilor, **Gheorghe Petrescu**, vicepreședinte al Uniunii Generale a Sindicatelor din România.

În continuare, a fost supusă spre aprobare propunerea făcută de tovarășul Nicolae Ceaușescu, în Raportul prezentat Conferinței Naționale, privind alegerea în Comitetul Central al partidului a unui număr mai mare de activiști care lucrează nemijlocit în producție și a unui număr mai mare de femei.

Delegații au aprobat în unanimitate această propunere.

În acest sens, Conferința a votat unanim mărirea numărului membrilor Comitetului Central al Partidului Comunist Român de la 165 la 185 și a membrilor supleanți ai Comitetului Central al Partidului de la 115 la 135, ceea ce reprezintă o creștere a numărului membrilor supleanți cu 15 față de numărul aprobat de Congres și cu 20 față de numărul existent.

Conferința a ales Comisia pentru pregătirea propunerilor de candidați în vederea alegerii de noi membri pentru Comitetul Central al partidului, în următoarea componență: **NICOLAE CEAUȘESCU**, președinte, **Ion Gheorghe Maurer, Emil Bodnaraș, Gheorghe Pană, Gheorghe Cioară, Dumitru Popescu, Gheorghe Stoica, Iosif Banc, Cornel Burtică, Mihai Telescu, Iosif Uglar, Richard Winter, Constantin Pîrvulescu, George Homoștean, Gheorghe Paloș, Alexandru Sencovici, Sanda Ranghet, Ioan Ursu, Ivanca Rudenco, Anton Breitenhofer, Nicolae Comăniciu, Vasile Gheorghiță, Ion Bîrsan, Emerich Szabo, Gheorghe Goina, Magdalena Zorca, Rancov Velimir.**

În continuare, a luat cuvîntul tovarășul **Paul Niculescu-Mizil**, membru al Comitetului Executiv, al Prezidiului Permanent al C.C. al P.C.R. Subliniind faptul că în Raportul prezentat Conferinței Naționale a partidului de către tovarășul Nicolae Ceaușescu s-a făcut propunerea de a se elabora Programul partidului, dîndu-se o fundamentare temeinică acestei propuneri, vorbitorul a arătat că ea a avut un ecou puternic, fiind susținută de numeroși participanți la discuțiile din plen cît și din secțiuni și considerată de o excepțională importanță.

Tovarășul Paul Niculescu-Mizil a dat apoi citire proiectului Rezoluției Conferinței Naționale a Partidului Comunist Român cu privire la elaborarea proiectului de Program al partidului.

Conferința a aprobat în unanimitate propunerea privind elaborarea proiectului de Program al partidului.

Conferința a ales apoi Comisia pentru elaborarea proiectului de Program al Partidului Comunist Român, al cărei președinte este tovarășul **NICOLAE CEAUȘESCU**, secretar general al partidului.

Lucrările Conferinței au continuat după-amiază în secțiuni și vor fi reluate în plen vineri dimineață.

(Agerpres)

MĂREȚUL PROGRAM DE ACȚIUNE AL PARTIDULUI ÎNTRUNEȘTE ADEZIUNEA FIERBINTE A ÎNTREGII ȚĂRI

Răsună profund, în inima și conștiința întregului popor, ecourile Raportului prezentat de către tovarășul NICOLAE CEAUȘESCU la Conferința Națională a partidului, document politic care îmbogățește teoria și practica construcției socialiste, face o amplă analiză științifică, în spirit marxist-leninist, a realităților din patria noastră, deschizînd orizonturi noi pe drumul ridicării României pe culmile înalte ale progresului și civilizației.

În rîndurile de mai jos, reproducem cîteva din numeroasele ecouri care ne-au sosit ieri la redacție.

BUCURIE ȘI PROFUNDĂ ANGAJARE

Raportul prezentat de secretarul general al partidului, tovarășul NICOLAE CEAUȘESCU, în fața înaltului forum al comuniștilor țării, constituie un punct nodal al întregii noastre activități. Considerațiile făcute atît asupra marilor realizări din ultimii ani, obținute de întregul nostru popor, cît și cele privind jalonarea viitoare a activității în toate domeniile vieții, sînt privite de toți oamenii muncii ca un ghid sigur pe calea care trebuie urmată pentru ca națiunea noastră socialistă să ajungă la un înalt nivel de civilizație. Sîntem pe deplin conștienți de faptul că numai prin eforturile susținute ale întregului popor, prin valorificarea superioară a resurselor umane și materiale existente, vom putea păși mai viguros pe drumul edificării societății socialiste multilateral dezvoltate.

Știm, de asemenea, că noi, activiștii sportivi, avem ca principală sarcină aceea **de a contribui cu toate forțele la desăvîrșirea frumuseții fizice și morale a cetățenilor, la creșterea capacității de muncă a acestora.** Sportivii și activiștii sportivi din județul Argeș se angajează să înfăptuiască, la locurile de muncă, în întreaga lor viață și activitate socială, cetățenească, sarcinile de înaltă răspundere izvorîte din lucrările Conferinței Naționale a partidului.

GHEORGHE CREȚU

președintele C.J.E.F.S. Argeș

ORIUNDE MUNCIM, AVEM DATORIA DE A NE ADUCE CONTRIBUȚIA LA EFORTUL GENERAL AL POPORULUI

Sînt fericită că unii dintre cei mai frumoși ani ai vieții coincid cu marile perioade de avînt din existența poporului nostru. Sînt fericită că mă pot bucura, ca elevă și sportivă, de condițiile excelente pe care partidul și statul nostru ni le-a pus la dispoziție nouă, generației tinere. Sînt sigură că fără aceste condiții, fără grija părintească pe care partidul o poartă mișcării sportive din țara noastră, nu aș fi putut să realizez un fapt atît de minunat, pentru mine, cum este acela de a cuceri titlul de campioană absolută la gimnastică. De aceea, **cu toată dragostea și recunoștința, am închinat succesul meu Conferinței Naționale a partidului.**

Am ascultat la televizor Raportul prezentat de secretarul general al partidului și am înțeles cît de mari trebuie să fie eforturile oamenilor muncii, ale țării întregi, pentru ca ritmul de dezvoltare din toate domeniile de activitate să crească în mod continuu și eficient. **Calitatea este deviza sub care noi toți, indiferent de ceea ce facem, trebuie să muncim și să ne aducem contribuția la efortul general.** Hotărîrea mea și a celorlalte colege de echipă a fost luată în acest spirit: **la Jocurile Olimpice, deși ne așteaptă o grea confruntare, vom face tot posibilul să reprezentăm cu cinste sportul românesc.** Este o misiune care ne onorează și pentru împlinirea căreia lotul olimpic de gimnastică își va spori eforturile de pregătire cu scopul de a îmbunătăți performanțele actuale.

ANCA GRIGORAȘ

componentă a lotului olimpic de gimnastică

INDEMN LA O DEPLINĂ RESPONSABILITATE

Am așteptat cu mare interes, așa cum fiecare dintre noi a făcut-o în lunile premergătoare, lucrările Conferinței Naționale a partidului și, firesc, am urmărit cu cea mai mare atenție Raportul prezentat de tovarășul NICOLAE CEAUȘESCU în fața reprezentanților întregii țări. Am găsit în larga expunere în care s-au oglindit sintetic toate realitățile prezente, prețioase indicații și noi imbolduri în munca mea de cadru didactic, a cărui sarcină este să contribuie la educarea sub multiple aspecte a tinerilor studenți. Nouă, profesorilor de specialitate din domeniul educației fizice și sportului de la I.M.F., ne revine o extrem de importantă îndatorire în această direcție: aceea ca **fiecare nouă promoție care părăsește amfiteatrele Institutului medico-farmaceutic bucureștean să fie bine pregătită sub toate aspectele, pentru a face față în cele mai bune condiții profesiei pe care studenții și-au ales-o.** Ei înșiși, cei ce au înalta misiune de a veghea la sănătatea cetățenilor țării, trebuie să știe să prețuiască ajutorul acelui prețios aliat care este sportul.

Responsabilitatea trebuie să caracterizeze munca noastră, a tuturor celor care sîntem în egală măsură, chemați să contribuim la dezvoltarea fizică armonioasă a tineretului studențesc. Cadrele didactice ale I.M.F., colegi de la celelalte catedre, vom face — în continuare — tot posibilul pentru ca școala românească de medicină, care și-a cîștigat pretutindeni un binemeritat prestigiu să fie un factor tot mai activ în eforturile entuziaste, pe care, la îndemnul partidului, le face întregul popor al României socialiste.

OCTAVIAN BĂNĂȚAN

șeful catedrei de educație fizică și sport de la I.M.F. București

SPORTIVII PARAȘUTIȘTI ROMÂNI AU STABILIT UN RECORD MONDIAL ABSOLUT ȘI AU EGALAT UN ALT RECORD MONDIAL!

Ei dedică aceste performanțe Conferinței Naționale a P. C. R.

Pe aerodromul brașovean **Ghimbav**, parașutiștii noștri sportivi din loturile reprezentative, au participat ieri — sub egida Federației Aeronautice Române — la o serie de tentative de recorduri, în cinstea **Conferinței Naționale a partidului.** Însuflețiți de mărețul eveniment pe care-l trăim cu toții în aceste zile, **sportivii români au încheiat tentativele cu performanțe excepționale, de răsunet: stabilirea unui record mondial absolut și egalarea unui alt record mondial.**

Prima performanță aparține băieților și a fost stabilită în proba de **salt de precizie, în grup de 9, de la 1 500 m, ziua, cu deschidere întîrziată a parașutei** (clasa C 2 d, după Codul F.A.I.). Cei 9 parașutiști români au aterizat **exact în centrul cercului, stabilind recordul mondial absolut de 0,00 m!** Vechiul record mondial aparținea, de la data de 23 aprilie 1968, echipei U.R.S.S., cu 0,01 m. (Recordul român era de 0,94 m). Iată care sînt cei nouă performeri: **Ion Iordănescu, Ilie Neagu, Ștefan Niță, Vasile Stan, Ion Bucurescu, Vasile Mihanciu, Florea Tudoran, Nicolae Bucurenciu și Ion Roșu.**

Cu același prilej, a fost egalat — de data aceasta de către parașutiste — recordul mondial de 0,17 m în proba de salt de precizie, în grup de 5, de la 1 500 m, ziua, cu deschidere imediată (clasa G 2 c). Recordul mondial a fost stabilit de către sportivele U.R.S.S., la 17 aprilie 1971, cu 0,17 m (fostul nostru record național: 1,84 m). Iată care sînt cele 5 corecordmene mondiale: **Maria Iordănescu, Victoria Leonida, Florica Uță, Maria Sasu și Eva Balogh.**

Tot la Ghimbav, ieri, într-o adevărată „cascadă" a performanțelor **au mai fost stabilite încă cinci recorduri naționale la parașutism, trei masculine și două feminine.**

CAMPIONATUL EUROPEAN UNIVERSITAR DE FOTBAL PROMITE ȘI ASTĂZI PARTIDE ATRACTIVE

A treia ediție a **CAMPIONATULUI EUROPEAN UNIVERSITAR** și-a început, miercuri, drumul spre medalii și cupe. Nebănuit de multă lume a venit la deschiderea grupelor de la Craiova, București și Cluj, chiar dacă studenții noștri se aflau în „grupa litoralului", și ea înconjurată de mult interes, semn că această sărbătoare a fotbalului universitar european captează și place. Miercuri a fost prima rundă, o zi cu meciuri frumoase prin elanul și tinerețea lor, prin cele cîteva evoluții individuale de rafinament, o zi cu rezultate strînse — cu excepția grupei de la Constanța, acolo unde selecționata noastră a semnat un recital de goluri cu neîncercații „cavaleri de Malta", iar echipa R. F. a Germaniei și-a impus superioritatea în repriza secundă în fața Olandei, la două goluri diferență. În rest, scoruri strînse, ce au ținut emoția vie pînă în ultimele secunde, victorii la un singur gol diferență, care anunță pentru azi și duminică întreceri disputate, fără învingători și învinși cunoscuți dinainte. Desigur, cea mai plăcută surpriză a fost evoluția necotatei echipe a Luxemburgului. Probabil că vom înregistra și alte surprize plăcute. Cum tot probabil nu vom mai consemna două eliminări și o ploaie de avertismente așa cum a fost miercuri.

Cu speranța că meciurile vor cîștiga în valoare, odată cu depășirea stadiului de acomodare și cu apropierea fazelor superioare, ne vom îndrepta și astăzi pașii și gîndurile spre etapa a II-a, care programează următoarele partide:

Grupa I (Craiova)

„U" II Craiova — Luxemburg (ora 16,30)
U.R.S.S. — Cehoslovacia (ora 18,15)

Grupa a II-a (Cluj)

Bulgaria — Iugoslavia (ora 16,30)
Spania — Anglia (ora 18,15)

Grupa a III-a (București) — Stadionul Republicii)

Franța — Belgia (ora 17,45)
Sp. Studențesc II — Ungaria (ora 19,30)

Grupa a IV-a (Constanța)

România — Olanda (ora 18.00)
Malta — R.F. a Germaniei (ora 19.45)

★

Revenim azi, înaintea etapei a doua, cu cîteva notații suplimentare asupra primelor partide, disputate miercuri.

CRAIOVA: N-a fost o surpriză

Desigur, acest chinuit 1—0 realizat de Cehoslovacia în fața modestei formații a Luxemburgului constituie un rezultat surpriză. Mai mult chiar, el nedreptățește pe luxemburghezi. Pentru cei prezenți pe stadionul din Bănie, cel mai echitabil rezultat ar fi fost... o remiză. Pentru că fotbaliștii luxemburghezi nu numai că nu au vrut să accepte inferioritatea anticipată de toți, dar ei au fost cei care, mai ales în prima repri-

(Continuare în pag. a 3-a)

VOLEIBALISTELE DIN R.P.D. COREEANĂ PARTICIPĂ LA TURNEUL INTERNAȚIONAL AL ROMÂNIEI

Turneul internațional feminin de volei al României va începe luni în sala Sporturilor din Constanța. **La competiție va lua parte și puternica echipă a R.P.D. Coreene care a solicitat prezența în ultima clipă.** Prin urmare la această ediție a tradiționalului turneu se vor întrece șapte reprezentative naționale: **R.P.D. Coreeană, Cehoslovacia, R.F. a Germaniei** (toate calificate pentru J.O.), **Bulgaria, Polonia, Israel și România.**

Turneul se va desfășura în două serii, urmînd ca primele două clasate în fiecare serie să participe la turneul final pentru locurile 1—4.

Sportul *ÎN VIZITĂ LA...*

...CEL DE-AL 6-lea PAȘAPORT OLIMPIC

— Ce simți Lia acum, în preajma celei de-a VI-a Olimpiade la care vei participa?

Lia mă privește cu reproș:

— Acum cîțiva ani nu mi-ai fi pus această întrebare. Erai mai sfios.

— Nu înțeleg...

— Ai o siguranță care mă intrigă. De unde poți ști că mă voi număra printre cele trei aruncătoare care vor fi la München?

— Am impresia că vrei să fii cochetă, Lia.

— În schimb, tu ești lipsit de tact față de aruncătoarea nr. 4, care ar putea să fie chiar... Lia Manoliu.

— Să presupunem că nu vei fi a patra.

— Asta-i o simplă ipoteză.

— Am înțeles... Cum explici, Lia, ceea ce alții numesc miracolul discului feminin românesc?

— Există o singură explicație: munca extraordinară.

— Eu cred că și tu ai un rol în povestea asta

— De acord. Nu-mi place falsa modestie. Am și eu un merit. Am experimentat, pe oasele și pe articulațiile mele, timp de 20 de ani. Am început cu exerciții clasice, cu trei sau chiar două antrenamente pe săptămînă. Dar, în sport, clasicismul nu e un sfetnic bun. În 1959 am trecut la haltere. Erau, însă, niște haltere pe care astăzi le-aș ridica cu două degete. A trebuit să aștept mult ca să descopăr că fac foarte puțin... Îmi aduc aminte, în iarna lui '67 spre '68, nu mai eram în lot. Îmbătrînisem. Lucram singură...

— Pentru medalia de aur mexicană.

— Lucram pentru nimic... Într-o zi am primit o scrisoare de la Ana Sălăgean. Îmi dădea, între altele, programul de antrenament al aruncătoarelor din R. D. Germană, care se antrenau în Poiană. Atunci mi-am dat seama că nu fac aproape nimic. Țin minte că am avut nopți în șir de insomnie. După lungi dezbateri cu mine însămi, am trecut la haltera de 90 kg. Adică la haltera medaliei de aur mexicane. Astăzi, haltera mea este de 150 kg. Ba mai mult, reușesc să fac semiflexiuni cu o halteră de 240 kg. Asta-i tot miracolul.

— Cum lucrează Argentina, Carmen, Olimpia?

— Cred că lucrează și mai mult. Eu am căutat, am experimentat, am șovăit, m-am îndoit, am plîns, am strîns din dinți. Argentina și Carmen au pornit de la certitudini.

— Circulă zvonul că între voi există o rivalitate care depășește uneori limitele duelului sportiv.

— Se exagerează, ca întotdeauna. În ceea ce mă privește, în ziua în care Argentina a aruncat 63,24, am

Ioan CHIRILĂ

(Continuare în pag. a 2-a)

În vederea turneului final al „Cupei Annie Soisbault"

ECHIPA FEMININĂ DE TENIS A ROMÂNIEI A PLECAT LA TOUQUET (Franța)

Ieri au plecat în Franța, la Touquet, jucătoarele de tenis **Virginia Ruzici, Mariana Simionescu și Florența Mihai**, însoțite de antrenorul Aurel Segărceanu. După cum se știe, la Touquet va avea loc între 21 și 23 iulie, turneul final al competiției feminine de tenis dotată cu „Cupa Annie Soisbault" unde participă și reprezentativa țării noastre.

AZI, LA TBILISI, ÎN „CUPA DAVIS"

MECIUL DE TENIS U. R. S. S. — ROMÂNIA

● Primele partide: Țiriac — Kakulia și Năstase — Metreveli ● Arbitrul întîlnirii este Laszlo Gorodi (Ungaria) ● La Tbilisi — caniculă: 38 de grade! ● Meciul începe la ora 14,30 (12,30 ora României) ● Astă-seară (ora 23) pe micul ecran, cele două partide de simplu

Amănunte în pag. a 4-a

INIȚIATIVA LOCALĂ – PRINCIPALUL MOTOR AL ACTIVITĂȚII SPORTIVE DE MASĂ

Cinci președinți de consilii județene ne împărtășesc din experiența lor

Atmosfera de puternică efervescență creatoare, emulația de vaste dimensiuni declanșată în întîmpinarea celor două mari evenimente din acest an, Conferința Națională a partidului și aniversarea unui sfert de veac de la proclamarea Republicii, au cuprins — cum era firesc — și domeniul educației fizice și sportului. Încadrîndu-se plenar în efortul general vizînd obținerea de rezultate superioare în toate sectoarele de activitate, acționînd în spiritul planului de măsuri adoptat de C.N.E.F.S. pentru cinstirea celor două importante evenimente, cei ce slujesc mișcarea noastră sportivă s-au străduit să dea o mai mare eficiență principalei lor preocupări: atragerea spre exercițiul fizic, spre sport, a unor mase cît mai largi de tineri, de cetățeni. În acest sens, ei au căutat să găsească noi căi și modalități de acțiune, să vină cu noi inițiative, de o mai mare eficacitate, în realizarea importantului obiectiv pe care îl au de îndeplinit.

Pentru a pune în evidență — și a le oferi, astfel, ca exemplu — unele dintre aceste inițiative care s-au bucurat de succes și care au avut efecte pozitive pe planul dezvoltării activității sportive locale, redacția noastră a solicitat cîtorva președinți de consilii județene pentru educație fizică și sport să se refere asupra lor, să împărtășească din experiența pe care au acumulat-o. Iată răspunsurile pe care le-am primit în cadrul acestei anchete:

★ ★ ★

ANCHETA NOASTRĂ

MEHEDINȚI: FRUMOASA REUȘITĂ A SERBĂRILOR SPORTIVE

CONSTANTIN BOGDAN, președintele C.J.E.F.S. Mehedinți: „Între acțiunile pe care le-am inițiat în județul nostru cu scopul atragerii unui număr cît mai mare de cetățeni pe stadioane, de o foarte frumoasă reușită s-au bucurat serbările sportive sau cultural-sportive. În acest sens, aș putea cita — pe lîngă grandiosul spectacol „La porțile istoriei, la porțile luminii", organizat cu prilejul inaugurării Sistemului hidroenergetic „Porțile de Fier", la succesul căruia au contribuit și factori din afara județului — serbarea cultural-sportivă dinaintea zilei de 1 Mai (începută pe străzile municipiului Drobeta Tr Severin și continuată pe stadion), cu care am marcat deschiderea festivă a sezonului în aer liber. Serbarea a fost completată cu un cros popular, organizat în colaborare cu Comitetul județean U.T.C. și Inspectoratul școlar județean și desfășurat în dimineața aceleiași zile, la startul căruia s-au aliniat peste 6 000 de elevi (de la clasa a V-a în sus) din reședința județului.

Cu caracter experimental — urmărind o participare mai amplă și mai susținută în activitatea sportivă a elementului feminin — am organizat în municipiul Drobeta Tr. Severin „Cupa Danubius", al cărei start s-a dat la 1 iulie și care cuprinde întreceri de atletism, handbal, volei și fotbal, precum și o ștafetă combinată, care se va desfășura în ultima fază a competiției.

Putem, de asemenea, remarca avîntul care s-a dat în întreg județul activității de agrement. La Orșova, de pildă, tot mai mulți cetățeni își construiesc ambarcațiuni, cu care pornesc în timpul liber, îndeosebi duminica, la plimbare pe lac. Un început în această direcție se semnalează și la Drobeta Tr. Severin".

GALAȚI: FIECARE COMUNĂ CU COMPLEXUL EI SPORTIV

TEODOR OPRICĂ, președintele C.J.E.F.S. Galați: „În județul nostru, spiritul de inițiativă s-a făcut remarcat îndeosebi pe planul dezvoltării bazei materiale destinate activității sportive. Așa, de pildă, cu sprijinul Biroului Comitetului județean de partid și al Consiliului popular județean, a fost declanșată în luna aprilie o amplă acțiune (la care și-au dat concursul secretarii comitetelor comunale de partid și primarii localităților) de realizare a unor complexe sportive în toate cele 56 de comune ale județului nostru. Fiecare dintre aceste complexe — care va fi împrejmuit, în mod obligatoriu, cu gard — va cuprinde un teren de fotbal bine nivelat (cu bare regulamentare), pistă de atletism (de minimum 100 metri), terenuri de handbal, volei și baschet, popicărie, vestiare, tribună. Consiliul nostru sportiv județean a întocmit documentația de execuție pentru fiecare comună în parte și a asigurat asistența tehnică pe parcursul lucrărilor. Pînă acum, au fost terminate 40 din cele 56 de complexe prevăzute a fi realizate, evidențiindu-se în acest sens comunele Cudalbi, Grivița, Liești, Matca, Costache Negri.

Cît privește municipiul Galați, și aici sînt în curs sau în perspectivă de realizare o serie de baze sportive. Astfel, în punctele Valea Grădinii și Ripa Văduvoiul, a început încă din primăvară amenajarea — prin muncă patriotică — a unor frumoase complexe, primul din ele destinat studenților și muncitorilor de la Șantierele Navale, cel de al doilea — salariaților de la întreprinderile „1 Iunie", I.T.G., Năvodul și Apollo. Din cota legală a beneficiilor peste plan și prin muncă patriotică va fi realizat un mare complex sportiv pentru muncitorii Combinatului siderurgic. De un alt asemenea complex va beneficia și cartierul Țiglina III, prin munca patriotică a cetățenilor (în baza Legii 20) și cu unele fonduri puse la dispoziție de Consiliul popular municipal".

BIHOR: CENTRE DE INIȚIERE ÎN ÎNOT ȘI DE GIMNASTICĂ RECUPERATORIE

PROF. DUMITRU CÎMPEAN, președintele C.J.E.F.S. Bihor: „La ordinea zilei, probabil ca peste tot în țară, sînt centrele de inițiere în înot. În județul nostru, o asemenea activitate se desfășoară la nivelul a nu mai puțin de 79 de localități situate pe Crișul Repede și Crișul Negru sau în cele care dispun de bazine proprii — Salonta, Orașul Dr. Petru Groza, Felix etc. În fapt, funcționează 87 de centre, conduse de instructori sportivi, în prealabil pregătiți să răspundă cerințelor legate de reușita acestei acțiuni cu un important caracter utilitar, de o mare valoare socială.

Alte inițiative care se bucură de o largă audiență din partea celor cărora li se adresează: centrul de gimnastică recuperatorie rezervat persoanelor vîrstnice din municipiul Oradea. Lecțiile sînt conduse de profesorul Szolnay și ele se bazează pe practica alergării și pe unele exerciții din gimnastica de bază. Testele medicale efectuate pe cîțiva subiecți atestă eficiența acestor lecții, astfel că perspectivele centrului sînt inestimabile. Celui prezent, care își desfășoară activitatea în zona de vest o municipiului, i se vor adăuga, probabil, pînă la sfîrșitul anului, și altele".

VÎLCEA: ACȚIUNEA „DELFIN" CONTINUĂ!...

DUMITRU VLĂDUȚ, președintele C.J.E.F.S. Vîlcea: „Și în cazul județului nostru, principala inițiativă vizează inițierea copiilor, a tineretului în înot. Oltul, ca și celelalte rîuri care brăzdează teritoriul județului fac încă victime, astfel că este imperios necesar să acționăm cu multă fermitate. De fapt, continuăm acțiunea „Delfin", izvorîtă dintr-o inițiativă a Consiliului Național al Organizației Pionierilor și federației române de resort.

Concret: au luat ființă centre de înot pentru copii în Rîmnicu Vîlcea, la Drăgășani și Horezu, unde există cîte un bazin special, în comunele din zona riurilor Olănești, Bistrița, Luncavăț etc. După forța de cuprindere a acestor centre, nădăjduim ca numărul celor care se vor iniția în înot în vara acestui an să ajungă la 1 000. Cadre de specialitate există, totul este să le facem să colaboreze — și în această privință ar fi de dorit ca profesorii să urmeze exemplul de colaborare dintre C.J.E.F.S., Inspectoratul județean școlar și Consiliul județean al Organizației Pionierilor..."

MARAMUREȘ: CU RUCSACUL ÎN SPATE, ÎN CĂUTAREA FRUMUSEȚILOR JUDEȚULUI

PROF. IOAN POP, președintele C.J.E.F.S. Maramureș: „Vacanța de vară a anului 1972 a debutat cu materializarea unei inițiative dintre cele mai frumoase: punerea la dispoziția pionierilor din județul nostru a 15 cabane forestiere. De aici ideia organizării unor circuite turistice de masă. Mai clar exprimîndu-mă: copiii vor călători cu rucsacul în spate pe un traseu care va cuprinde o bună parte dintre aceste cabane, se vor autogospodări și evident vor practica disciplinele sportive preferate. Aceasta pe un interval de 3—5 zile. Inspectoratul școlar județean, în colaborare cu Consiliul Județean al Organizației Pionierilor și organul sportiv județean a întocmit o planificare specială, în ideea ca toți copiii maramureșeni să fie beneficiarii acestui gen de activitate cu o recunoscută tentă utilitar-aplicativă.

Să adăugăm și alte inițiative legate de marea recreație a vacanței: înființarea a 4 sate de vacanță frecventate de elevi, darea în folosință a 25 de cluburi școlare organizate ad-hoc, activizarea a 20 de centre de învățare a înotului, în special în comunele de pe firul rîurilor Someș și Lăpuș."

Anchetă realizată de **Constantin FIRANESCU** și **Tiberiu STAMA**

100 DE HANDBALISTE SE ANTRENEAZĂ ÎN ORAȘUL... GIMNASTICII

Reporterul sportiv care poposește în orașul Gh. Gheorghiu-Dej caută cu înfrigurare, la tot pasul, siluete svelte, cu mersul elastic și elegant — atît de puternică este tradiția pe care faimoasa Cetate a chimiei de pe Trotuș și-a făurit-o în gimnastică. Și tocmai de aceea, primul contact cu zecile de terenuri destinate aici, handbalului, este de natură nu numai să impresioneze, ci pur și simplu să-l surprindă pe vizitator. Mai ales arena centrală în aer liber — fără discuție cea mai frumoasă din țară, — cu o capacitate de 5 000 de locuri, are un efect complet neașteptat pentru cel care a crezut că orașul este numai un „olimp" al gimnasticii. Acestea sînt simțămintele pe care le-am trăit încă din primele momente ale vizitei noastre la tabăra de pregătire a federației de specialitate, destinată celor mai tinere handbaliste romînce.

S-au reunit aici 100 de jucătoare, constituind tot ce avem mai bun în această disciplină, cu excepția echipei naționale de senioare. Loturile reprezentative de junioare și tineret, precum și o seamă de talente în devenire, aflate, deocamdată, în faza acumulărilor, muncesc cu seriozitate pe cele șase terenuri ale orașului, pe care forurile diriguitoare ale sportului de aici le-au pus la dispoziție. Cea mai tînără handbalistă din tabără are 12 ani, iar cea mai „bătrînă" de-abia a atins pragul majoratului, dar toate, fără excepție, se antrenează cu zelul și seriozitatea sportivelor consacrate, pătrunse de importanța muncii lor. De... vacanță (căci e, totuși, vacanță!) se vorbește numai între antrenamente sau seara, cînd glumele și voia bună își au locul lor bine stabilit în program. În rest...

Directorul coordonator al taberei, prof. **Dan Bălășescu** (antrenor al lotului de tineret) ne-a vorbit cu lux de amănunte despre marea eficacitate a pregătirilor centralizate. Am aflat că fiecare serie cuprinde cinci generații: anul I (debutante în tabără), anul II, anul III, lotul de junioare și lotul de tineret. Înlănțuirea este firească și evidentă, fiecare componentă a unei reprezentative fiind obligată să parcurgă în prealabil trei ani de „copilărie în handbal", după care — în funcție de progresul și perspectivele dovedite — este cooptată în lot. Deci, anul I învață, anul II acumulează, anul III confirmă, lotul de junioare cizelează, iar reprezentativa de tineret așterne drumul spre culmi — iată un excelent proces de selecție, care asigură o primenire metodică și sistematică a echipelor naționale. În plus, o dată cu pregătirea centralizată, se uniformizează și maniera de predare și executare a temelor de antrenament, asigurîndu-se și o mare omogenitate între actualele și viitoarele jucătoare de lot.

Cei șapte antrenori aflați în tabără, pregătind fiecare cîte o grupă de 10—15 tinere handbaliste, asigură — după cum ne spunea prof. **Traian Bucovală**, antrenorul naționalei de junioare — o permanentă individualizare la antrenamente, iar lucrul acesta aveam să-l constatăm asistînd la orele ținute de profesorii **Teodor Uscatu** (antrenor secund al echipei de junioare), **Gheorghe Predescu, Ion Paraschiv** (maestru emerit al sportului), **Grigore Niță, Martin Telman, Nicolae Haiduc** și **Constantin Cojocaru.**

În fine, din „suta" handbalistelor, conducerea taberei ne-a remarcat valoarea și nivelul ridicat atinse în pregătiri de **Marina Bosi, Georgeta Vasile, Monica Mihăilă, Marfa Luca, Victoria Amarandei, Iuliana Hobincu** și **Jana Herța.** Iar în încheiere se cuvine să subliniem și interesul cu care Consiliul Popular și CMEFS din orașul Gh. Gheorghiu-Dej au primit și înconjurat pe tinerele handabalis-te, oferindu-le, dincolo de condițiile excelente de pregătire, o variată gamă de activități recreative: spectacole, excursii, vizite la muzee și edificii istorice etc.

Antrenorul Dan Bălășescu se ocupă cu multă atenție de pregătirea portarilor. După „repriza" de apărare a mingilor de... tenis, plonjoanele sînt cele mai importante exerciții specifice. Foto: Dragoș NEAGU

Horia ALEXANDRESCU

ORIENTARE TURISTICĂ — ÎN JURUL A... TREI BRAZI

Finala pe țară a concursului aplicativ de orientare turistică pentru pionieri

Pe platoul verde, aidoma unui covor uriaș — întins la peste 1000 m altitudine — au început să apară în ziua aceea culori galbene, verzi, albastre, roșii. Iar în jurul lor, mogîldețe care trebăluiau de zor. Ușor de descifrat misterul. Pe întinderea din fața cabanei Trei brazi, poposiseră vajnici pionieri — de 10 pînă la 14 ani — care își instalau corturile divers colorate. Veniseră să participe la **finala pe țară a concursului aplicativ de orientare turistică „Cupa Trei brazi".**

Erau acolo „Mai fusei eu o dată aici", alături de „Șezi ghinișor bre, că ne descurcăm noi" ori „Nu-i bai, de nu învingem", — mai precis copiii, reprezentanți ai caselor de pionieri (calificate în etapele anterioare ale competiției) din 16 județe: **Alba, Arad, Vîlcea, Hunedoara, Harghita, Olt, Tulcea, Brașov, Dolj, Timiș, Bacău, Ilfov, Argeș, Caraș-Severin, Dîmbovița și Bistrița.**

În prima zi, de dimineață, după deschiderea festivă la care au participat toate echipele (formate din cîte 6 pionieri: 3 fete și 3 băieți), au început ostilitățile. Față de concursurile obișnuite, elemente noi. Pionierii care intrau în concurs aveau în dotare, în afara busolelor și hărților, fanioane, lanterne, baloane și chiar puști cu aer comprimat. Prima probă la care am asistat a fost cea de tir-fete. Pe un paravan, la 8 m distanță (pt. băieți la 10 m) un balon captiv. Micuțele luau arma la ochi și... fîșiile balonului nimerit, zburau în aer. Pentru ochire, trăgătoarele aveau la dispoziție două gloanțe și puține au fost cele care le-au irosit. Interesantă, mai bine zis spectaculoasă, etapa de noapte a concursului — pentru băieți — în cadrul căreia a fost inclusă **semnalizarea** cu lanterna, în codul Morse, după un text secret aflat într-un plic.

A doua zi, micuții participanți au... împînzit pădurile, văile și dealurile de prin preajmă. Cei care au trecut prin acele locuri i-au putut vedea, aferați — în plin **concurs de orientare** — gonind pe poteci cu busola și harta în mîini. Erau ușor de recunoscut, întrucît purtau pe spate și piept numere de concurs. Abia în a treia zi, către ora prînzului, s-a desfășurat ultima probă: **ștafeta** pentru băieți și fete, probă cu care întrecerea a luat sfîrșit.

A început apoi calcularea rezultatelor. Elemente: timpul realizat pe traseu, penalizările, punctele cucerite. Și, pînă la urmă, participanții s-au strîns în jurul mesei pe care erau cadourile: treninguri, tricouri, casete de voiaj din aluminiu, pentru alimente, termosuri și diplome. În emoțiile asistenței președintele concursului a anunțat cîștigătoarea trofeului „Cupa Trei Brazi": Echipa **județului TIMIȘ** (prof. **Violeta Arghiropol**) formată din **Iuliana Vînătoru, Adriana Hegheș, Valentina Labă, Adrian Iancovici, Mihai Botoș, George Enescu.** Pe locul II, **județul HUNEDOARA** (antrenor **Pichiu Dan Vifor**): **Leontina Retegan, Angela Lăutaru, Mariana Marinaș, Radu Prodan, Ioan Dinu, C-tin Capră** și **III, județul ILFOV** (antrenor **Ion Osman**): **Adriana Lupu, Lucia Piepteanu, Rodica Paraschiv, Florin Damian, Nicu Ion, Alexandru Cristea.**

Consemnăm — în final — un autentic exemplu de fair-play: pe locul I al acestui concurs final aplicativ de orientare turistică s-a clasat — pe baza timpului și punctajului acumulat — echipa casei pionierilor din Brașov. Aceștia hotărîseră însă de la început să participe hors-concours, întrucît... cunoșteau foarte bine locurile pe care s-a desfășurat concursul și ar fi pornit avantajați.

Modesto FERRARINI

Titlurile de campioane de tenis de masă ale țării la juniori au revenit echipelor bucureștene Spartac *(feminin) și* Progresul *(masculin). Formația elevelor antrenoarei Luci Slăvescu se află la a treia victorie consecutivă, iar elevii antrenorului Emil Iacobi au reușit acest succes la prima lor participare în campionatul republican. În fotografie, de la stînga, rîndul de sus: antrenorii* Emil Iacobi *și* Luci Slăvescu, Alexandru Buzescu, Sorin Blănaru *(ambii în vîrstă de cîte 15 ani); rîndul de jos:* Ștefan Moraru *(15 ani),* Elena Condicaru, Liana Stoia, Lidia Ilie *și* Sorin Cauri.

baschet

LOTUL DE TINERET, CÎȘTIGĂTOR AL TURNEULUI DE LA BRAȘOV

În sala Tractorul din Brașov s-a desfășurat un turneu internațional de baschet, la care au luat parte selecționatele de juniori ale Cehoslovaciei, României (cu două echipe) și lotul de tineret al României. Partidele, plăcute și de bun nivel tehnic, au scos în evidență forma sportivă a primei formații de juniori a țării noastre care va lua parte, peste puțină vreme la două competiții de amploare: „Cupa Prieteniа" (la Ostrava, între 27 iulie și 2 august) și Campionatul balcanic (19—23 august, la Ploiești). Juniorii români nu au fost întrecuți decît de lotul de tineret, acesta din urmă manifestîndu-și superioritatea mai cu seamă datorită experienței.

Rezultate: România A — România B 53—45 (25—22), Lotul de tineret — Cehoslovacia 77—36 (34—18), Cehoslovacia — România B 56—43 (23—18), Lotul de tineret — România A 64—59 (36—28), Lotul de tineret — România B 75—42 (52—24), România A — Cehoslovacia 53—51 (28—24).

Clasament final: 1. Lotul de tineret 6 p, 2. România A 5 p, 3. Cehoslovacia 4 p, 4. România B 3 p.

C. GRUIA-coresp. județean

Activitatea lotului de seniori

După turneul întreprins în Polonia, lotul reprezentativ de seniori și-a permis un răgaz foarte scurt, iar duminică seară va pleca la Sarajevo pentru a participa, între 25 și 29 iulie, la tradiționalul campionat balcanic, alături de selecționatele Iugoslaviei, Bulgariei, Turciei și Greciei.

După Balcaniadă, echipa României va pleca în Spania unde va susține două meciuri în compania reprezentativei țării gazdă. Întîlnirile vor avea loc, în primele zile ale lunii august, la Vitoria și Bilbao.

tir

CAMPIONATELE INTERNAȚIONALE ALE BULGARIEI

Ion Corneliu — locul II la pistol viteză

La Sofia s-au încheiat campionatele internaționale de tir ale Bulgariei (probe olimpice), la care au participat trăgători din cinci țări, printre care și un grup de țintași din România. Iată cîștigătorii probelor și locurile ocupate de către sportivii români: **armă liberă calibru redus 60 focuri culcat: 1. E. Vergov (Bulgaria) 592 p...** 3. Gh. Vasilescu 591 p (la egalitate de puncte cu locul II)... 6. Gh. Sicorschi 589 p... 14. M. Ferecatu 585 Florescu 573 p. **Armă liberă calibru redus 3×40 f: 1. E. Vergov 1149 p...** 3. Șt. Caban 1136 p... 5. Gh. Sicorschi 1133 p, 6. M. Ferecatu 1132 p... 8. Gh. Vasilescu 1125 p... 18. Tr. Florescu 1100 p. **Pistol viteză 60 f: 1. R. Holinek (Cehoslovacia) 587 p, 2. I. Corneliu 586 p... 4.** Al. Gered 586 p. **Pistol liber 60 f: 1. P. Denev (Bulgaria) 548 p...** 9. Al. Gered 524 p. **Armă liberă calibru mare 3×40 f: 1. A. Schwartz (Cehoslovacia) 1130 p.**

atletism

GHEORGHE GHIPU: „Cercurile olimpice au fost în acest an stimulentul hotărîtor"

Zilele trecute primeam cu mare satisfacție vestea noului record (1:47,5 și nu 1:47,7, cum, din greșeală, au transmis agențiile de presă), realizat de tînărul Gheorghe Ghipu în proba de 800 m desfășurată în concursul internațional de la Siena. Cifra în sine, vor spune poate specialiștii, nu este deosebită. Totuși, în aprecieri trebuie ținut cont că autorul ei nu are încă 18 ani, și ca atare este „fragil" pentru această probă extrem de pretențioasă, care pretinde nu numai o pregătire îndelungată dar și o bogată experiență de concurs pentru atingerea unor cifre înalte (actualul record mondial este 1:44,3). Chiar și în aceste condiții, elevul antrenoarei Georgeta Dumitrescu reușește să confirme progresul realizat în actualul sezon printr-un salt de-a dreptul impresionant: anul trecut, cel mai bun rezultat al său pe distanța celor două ture de stadion era de 1:51,7, iar actualul său record este superior cu peste 4 secunde! Mai mult, cifra lui Ghipu reușește să șteargă din tabelă cel mai vechi record național (1:48,2) stabilit de Zoltan Vamoș în 1959.

Acesta nu este însă singurul succes realizat de tînărul alergător bucureștean. După cum am mai anunțat, la startul cursei de 800 m de la Siena s-a prezentat, ca mare favorit, și cunoscutul atlet italian Franco Arese, campion al Europei (Helsinki — 1971) la 1500 m, unul dintre cei mai faimoși alergători de semifond din lume, căruia iubitorii atletismului din Capitală i-au apreciat și aplaudat finișul irezistibil, și alături de el, reputatul semifondist american Mark Winzenried. Și în această companie extrem de selectă Gheorghe Ghipu s-a clasat pe locul II! Cum a decurs cursa? Să-i dăm cuvîntul proaspătului recordman.

„Cînd m-am aliniat la start și am privit la adversarii mei, cei mai mulți creditați cu timpi superiori, mi-am dat seama, în mod practic, că nu am ce pierde, mai ales că pentru mine era prima cursă de o asemenea valoare din întreaga carieră. Nu am avut decît un singur gînd: să alerg cît mai bine și să reușesc în tentativa de corectare a recordului lui Vamoș.

De la plecare m-am plasat destul de bine în pluton. La 400 m am avut timpul de 52,5, iar Arese și Winzenried, aflați în fața mea, fuseseră cronometrați în 50,2. Ritmul îmi convenea de minune. La 600 m — ordine neschimbată în fruntea plutonului: Arese și Winzenried trecuseră în 1:19,0, iar eu mai refăcusem ceva din handicap (1:19,9). La ieșirea din turnantă, americanul s-a desprins. Eu simțeam că am resurse și am sprintat puternic. La acest atac, italianul a fost realmente surprins și nu a mai putut reacționa, astfel că, în final, am reușit să ocup locul secund. Cînd am aflat rezultatul satisfacția a fost dublă: reușisem să-l depășesc pe Arese și stabilisem un nou record".

Mulți dintre specialiștii noștri, surprinși realmente de progresul marcat în acest an de Gheorghe Ghipu își pun întrebarea, firească, asupra actualelor sale limite. Răspunsul ni-l oferă însuși alergătorul metalurgist. **„Pentru acest an aveam planificat să alerg distanța de 800 m în 1:49,0, timp ce reprezenta baremul pentru obținerea celui de al 5-lea cerc olimpic. De altfel, în întreaga evoluție din acest an am fost urmărit și stimulat de această idee. Și nu numai eu. Mulți dintre coechipierii mei din lotul național de juniori au urmărit obținerea acestor baremuri, dificile — e drept — dar nu și imposibil de realizat. Acum nu doresc decît să confirm rezultatul și voi face tot posibilul ca la Balcaniada de la Izmir să încerc obținerea unei performanțe de 3:42,0 la 1500 m, cifră de care mă simt capabil la această oră".**

SPORTIVI ROMÂNI LA REGATE INTERNAȚIONALE

Paralel cu „Regata preolimpică", dedicată schifistilor, se va desfășura la München — sîmbătă și duminică — o importantă competiție de canotaj feminin, la care vor participa și reputate schifiste din țara noastră, printre care componentele echipajului de 4+1 vîsle. Iată lotul sportivelor romînce care s-au deplasat ieri la München, în acest scop: Ioana Tudoran, Mitana Botez, Elisabeta Lazăr, Doina Bărdaș și Aneta Sieburg (4+1 v), Teodora Untaru și Marioara Sîngeorzan (2 v), Gabriela Toader (simplu).

★

Aseară a plecat la Budapesta, pe calea aerului, pentru a participa la regata internațională cu același nume, un lot de 12 caiaciști și canoiști români: V. Roșca, H. și D. Ivanov, St. Pocora, I. Dragulschi, I. Pavel, Maria Ivanov și Valentina Serghei (caiac), L. Varabiev, V. Serghei, V. Calabiciov și Gh. Munteanu (canoe).

ÎN VIZITĂ LA CEL DE-AL 6-lea PAȘAPORT OLIMPIC

(Urmare din pag. 1)

avut o bucurie totală, ca și cum eu aș fi realizat acest lucru. M-am dus spre ea și am felicitat-o. Aveam, ca și ea, piele de găină. Această emoție m-a deconectat complet. În alte concursuri mi-am impus să fiu rezervată. Să mă pot concentra. Altfel ești bătut dinainte

— Ce crezi că vor face cele trei discobole ale noastre la München?

— *Aș vrea să ajungem toate trei în primele 8 locuri. Ar fi ca și cum în finala de 100 metri plat s-ar afla trei alergători americani. Întotdeauna am fost impresionată de această prezență în bloc, într-o finală. Și iată că sîntem la un pas de un asemenea succes.*

— Crezi că vom putea obține medalia de aur?

— *Nu știu. Nu sîntem numai noi pe lume. Pe Faina Melnik am văzut-o aruncînd, cu o mică depășire, peste 67 m, la Bergamo. Liesel Westermann este și ea acasă. Oricum, discul nostru va fi undeva sus. Sînt atîtea variante. Nu îndrăznesc să mă gîndesc la 1—3—5. Repet, sînt foarte multe variante. Cine și-ar fi închipuit că foarte tînăra Carmen Ionescu va ajunge să arunce 62,78 m! Eu cred că acest 62,78, pornit din brațul unei fete atît de tinere, e o performanță și mai de neconceput decît faptul că avem patru discobole de peste 60 m.*

— Crezi că mai sînt posibile noi progrese?

— *Cred. Argentina și Carmen, mai ales, au un formidabil dispreț pentru logica cifrelor. Cîteodată le invidiez. După... Olimpiada mea, care durează 20 de ani, am învățat să respect cifra. Să nu o forțez. Pentru mine, 60 m este ca o catedrală pe care o contemplu. Partenerele mele mai tinere nu fac calcule. Poate că circumspecția mea e o dovadă de bătrînețe. Dar asta nu are prea multă importanță, pentru că, totuși, aștept această ediție cu sufletul tinereții.*

— Numeri zilele?

— *Da, le număr. Numărătoarea mea inversă a început cu 250 de zile înainte de Olimpiadă.*

— Cîte zile mai sînt?

— *O să te surprindă. Numărul meu nu coincide cu numărul tău. Pentru mine, Olimpiada începe la 8 septembrie și durează pînă la 9 septembrie. Asta-i tot.*

— Resimți o febră de start?

— *Bineînțeles. Depun mari eforturi pentru a alunga gîndul că voi arunca la Olimpiadă. Îmi impun zilnic zeci și zeci de probe de control. Îmi creez în mod deliberat motive de bucurie și de tristețe. Iar faptul că arunc discul de peste 23 de ani, mă ajută să fac în așa fel încît probele de control să-mi aducă mai multe bucurii.*

— Crezi, Lia, că vei participa și la a VII-a ediție a Jocurilor Olimpice?

— *Imposibil. Dar la fel de imposibil e gîndul că aș putea să-l abandona într-o bună zi discul.*

— La ce te gîndești Lia?

— *Mă gîndesc că peste o lună s-ar putea să nu mai fiu campioană olimpică... O, dacă Argentina!... Sau Carmen...*

CUMPARAȚI LA PREȚURI REDUSE CU 10—15%:

- Felurite țesături de mătase artificială.
- Confecții din țesături de bumbac și tip bumbac: rochii, rochii de plajă, de casă, bluze, fuste, sarafane, pantaloni lungi și scurți, lungi cu pieptar, pescărești — pentru femei, adolescente și fetițe.
- Cămăși și bluzoane fără inserție cu mînecă lungă sau mînecă scurtă, pentru copii.
- Costume și costumașe pentru băieți.
- Pălării și șepci din pai, tip pai, din textile.
- Sacoșe și genți de voiaj din p.v.c., inclusiv combinate cu ecosez
- Sacoșe și poșete din pai și tip pai.
- Încălțăminte din piele:
  — sandale bărbătești cu fețe de box
  — sandale din piele velurată, pentru femei.
- Încălțăminte din înlocuitori de piele — pentru bărbați, femei și copii.

fotbal

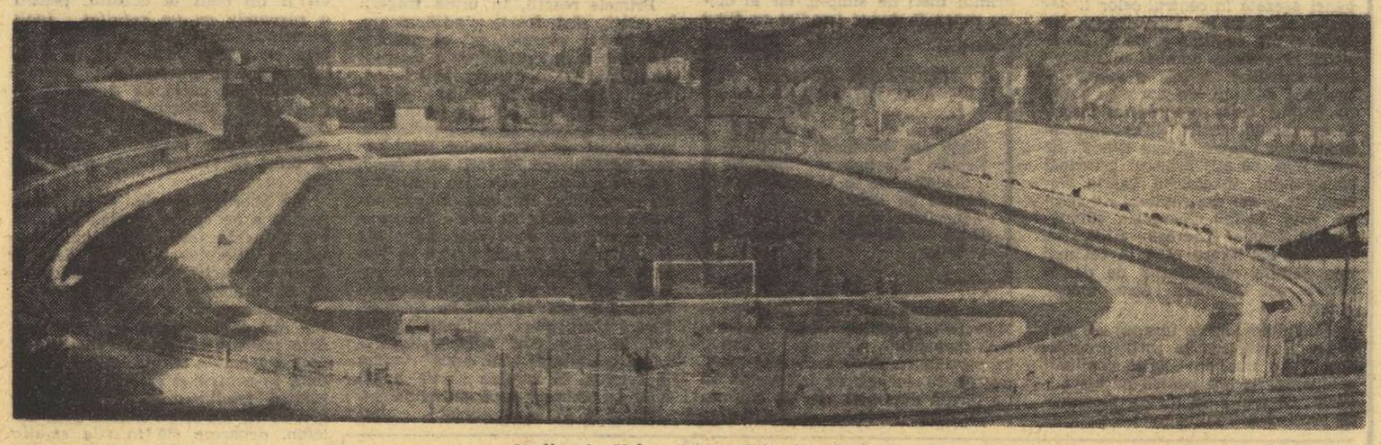

Stadionul „Valea Domanului" din Reșița Foto : S. BAKCSY

Reșița se pregătește pentru reîntîlnirea cu Divizia A

● După o pauză de 22 de ani ● Noi amenajări la stadionul „Valea Domanului" ● „Avem condiții optime de pregătire" ● Cel mai așteptat meci

E mult de atunci. Cei ce s-au născut în 1950 nici nu au văzut meciuri de Divizia A la Reșița ! Și asta pentru bunul motiv că, clasîndu-se pe locul 11, din 12 participante, în campionatul pe 1950, Metalul a retrogradat în „B" (cealaltă formație căzută fiind Locomotiva Sibiu).

22 de ani le-au trebuit reșițenilor pînă să revină în „A", revenire aplaudată de toți cei ce iubesc fotbalul și sportul, deoarece orașul de pe malurile Bîrzavei este unul din vechile și puternicele centre sportive ale țării. Să amintim că aci a poposit chiar și titlul de campioană a țării, cucerit în 1930—1931 de **U.D.R.** Formația campioană era alcătuită din **Damacek — Pomacek, Györi — Sincu, S. Sepi, Bundi — Tibișanu, Lakatos, Ploeșteanu, Kilianovitz, Moise.**

În anul următor, **U.D.R.** ajunge pînă în finala campionatului unde pierde cu 3—0 în fața Venusului din București.

A mai existat apoi, ținînd tot de calitatea de performer, acea neașteptată victorie a **Metalului** în finală din 1954 a „Cupei României" : 2—0 cu Dinamo la București. Seleș a marcat de două ori și trofeul a plecat la Reșița, dus de următorii 12 : **Zarici — Chirilă, Potoceanu, Munteanu, Teodorescu, Apro, Jojart, Mioc, Urcan, Iovan, (Vidra), Seleș.**

Din 1954 — liniște ! Dar nu pentru reșițeni, pentru că echipa cade în campionatul regional. Urmează revenirea în divizia secundă și de abia în 1972 — pasul cel mare : ocuparea unui loc în Divizia A !

Reșița se pregătește în aceste zile cu mic cu mare pentru primul campionat al țării, cel mai așteptat fiind meciul din etapa I, cu **Steagul roșu**, prima partidă de Divizia A după 22 de ani !

Paralel cu problemele ce țin de completarea echipei în vederea bunei reprezentări a „Cetății oțelului" în Divizia A, se pun la punct și alte amănunte deosebit de trebuincioase, cele care țin de buna organizare a jocurilor. De pildă, stadionul **„Valea Domanului"** (25 000 locuri, tribune din beton), este un adevărat șantier : sînt în curs de amenajare două vestiare noi și un cabinet medical complet echipat, toate sub tribuna principală ; se pune la punct un parcaj pentru automobile ; sînt pe cale de a se încheia lucrările la cabina specială pentru transmisii radio etc. În a doua fază a lucrărilor este prevăzută punerea la punct a încă două vestiare, a saunei, a camerei de oxigenare și a două bazine pentru recuperare.

Dar echipa? Antrenorul **Ion Reinhardt** ne-a comunicat următorul lot : **Ilieș, Gornea** (fost la Minerul B. Mare), **Filip** (fost la Politehnica Timișoara) — portari ; **Rădulescu** (fost la Metalul București), **Rednic, Kiss, Pîrvan, Mîncă** (de la Universitatea Craiova), **Kafka, Ologeanu** (fost la Minerul Moldova Nouă, în campionatul județean), **Ambruș** fundași ; **Grozăvescu, Varga, Jac,** — mijlocași ; **Atodiresei, Pușcaș, Szilagyi, Florea, Dumitru, Roșca, Păunescu** (ultimii doi proveniți de la juniori) — atacanți. Firește, lotul mai poate suferi modificări, în vederile conducătorilor clubului și echipei fiind și alți jucători (printre ei și Beldeanu).

„Avem condiții optime de pregătire la Reșița, un public numeros și entuziast (13 000 de plătitori la partida cu Politehnica Timișoara, 11 000 la jocul cu Metalul B. Mare, 10 000 la meciul cu C.F.R. Arad). Mulți dintre ei ne-au însoțit și în deplasări, constituind un important punct de sprijin în succesele noastre. 4 000 dintre ei sînt membri susținători cu cotizațiile la zi. Vrem să nu-i dezamăgim în acest campionat — reîntîlnire cu Divizia A. Adăugînd tradiția sportivă a Reșiței cred că ne vom consolida echipa în acest an urmînd ca în campionatul viitor să dăm asaltul pentru un loc de frunte" — a încheiat antrenorul Reinhardt.

Reșița fotbalistică privește cu fruntea sus întrecerea cu celelalte echipe din Divizia A. Să-i urăm succes !

Mircea TUDORAN

MICRO-INTERVIU

...CU ANTON FERENCZI, CARE A PRELUAT O RETROGRADATĂ ÎN DIVIZIA B

Cînd l-am întîlnit pe Anton Ferenczi, antrenorul orădean nu se găsea chiar în plină vacanță. Venise la Covasna pentru a participa (în virtutea vechii sale calități), la consfătuirea coordonatorilor centrelor de copii și juniori.

— Constituiți prima „schimbare" anunțată public la cîrma echipelor noastre cu rezultate nesatisfăcătoare în trecutul sezon. Cu ce gînduri reveniți într-un post pe care l-ați mai deținut cîndva ?

Toni Ferenczi se îndeasă mai bine în scaunul său. Am timp să-l observ. S-a îngrășat oleacă, a mai încărunțit puțin. Este tot așa de cumpănit la vorbă, căci stă o clipă pe gînduri, micșorîndu-și ochii, încruntat, concentrat, privind parcă niște aduceri aminte numai ale lui, măsurînd niște idei și niște principii personale cristalizate într-o carieră lungă și destul de frămîntată.

— Nu-mi cereți lucruri foarte concrete, ar fi prematur. Se vorbește de o restructurare de fond a clubului nostru. Primele tatonări au scos la iveală că în Oradea a început să fiarbă o pasiune autentică pentru fotbal, că eforturile pentru revitalizarea tradiției noastre în acest sport vor fi ample și competente. Mi-am jalonat, desigur, niște idei de bază pe care voi pedala fără nici o concesie : transformarea concepției de joc a vechii echipe și a mentalității jucătorilor: implîntarea crezului, după care, noi trebuie să revenim în divizia A, dar NU CU ORICE MIJLOACE — pentru a ne reîntoarce apoi automat în „B". Promovarea noastră va trebui să fie doar o emanație a valorii superioare a formației.

— Presupunînd că veți dispune de același lot, cum veți alcătui echipa ?

— Bologan, Catona I. Sărac, Lucaci, Dărăban, Șchiopu, Colnic, Agud vor constitui un nucleu de bază. Despre celelalte posturi, descoperite, nu mă pot încă pronunța. În orice caz, voi renunța la 6—7 jucători din vechiul lot de 20 de fotbaliști.

— Sînteți încîntat de rechemarea dv. la conducerea echipei ?

— Flatat. Și conștient că va trebui să fac mult pentru a mă achita cu bine de încrederea acordată.

Ion CUPEN

DORU POPESCU LA F. C. ARGEȘ ?

Este numai o întrebare, o supoziție, bazată însă pe realitatea faptului că înaintașul dinamovist a dat examen de admitere la Facultatea de educație fizică din cadrul Institutului pedagogic din Pitești. Nume noi în echipa campionilor : fostul jucător al Metalului București — *Troi*, laolaltă cu *Tănăsescu* și *Cassai*, foști la Progresul. În locul acestora din urmă vor apăra culorile echipei bucureștene din str. Dr. Staicovici portarul *Vîntilă* și jucătorii de cîmp *Dumitru Ștefan* și *Dobrescu*. A mai primit dezlegare: *Dumitru Emil*.

O ZI, CA LEII...!

Duminică după-amiază, m-am simțit și eu, ca leul, foarte bine. Am fost citat la televizor de Ștefan Covaci și am văzut ce s-a putut vedea din Derbyul de la Ploiești. Nici unul, nici altul nu-s evenimente de fiecare zi.

Îmi va lua cineva în nume de rău adînca satisfacție resimțită în clipa cînd numele meu a fost pomenit de antrenorul-șef al Europei ? Am păcătuit prin orgoliu ? Știu că m-am înroșit ca un puștan, de unul singur, acasă, m-am uitat în oglindă și mi-am spus : **„uită-te bine, la tine, ești cineva, Ștefan Covaci te citește și te citează !"**... Atîția oameni fug de-a lungul Europei, din hotel în hotel, de pe un litoral pe altul, să-i smulgă o vorbă, să-i poată adresa un cuvînt la care dînsul să răspundă cu două... Iar eu am fericirea să-l văd pe Covaci, în carne și oase, cu acea alură superbă de biruitor, cu acel calm specific omului care știe cam tot ce se poate ști în meseria lui de perpetuu „sinucigaș" — polemizînd amical și binevoitor cu mine. Sînt atît de fericit încît nici nu mă pot supăra pentru încălcarea legii pseudonimului literar. Sînt copleșit chiar că antrenorul Ajax-ului mă știe și mă numește pe numele adevărat. Iar imputarea dulce care mi-a făcut-o, mă onorează și mă mîndresc cu ea. Căci dacă în acel articol — așa cum presupune Covaci — eu nu am înțeles exact ce a gîndit Domnia-sa cînd s-a exprimat **„că nu sîntem răi"**, am plăcerea în schimb să constat că articolul meu a fost perfect înțeles de celebrul nostru interlocutor, ba chiar mi se dă dreptate. Fiindcă eu spuneam exact ceea ce observă și ochiul său atît de competent : **sîntem prea negativiști în problemele fotbalului nostru.** Vedem prea mulți totul în negru, tăiem și spînzurăm cu o ușurință de nababi la care starea reală a lucrurilor nu ne dă dreptul, folosim un vocabular catastrofic și nemanierat care contribuie la zăpăcirea problemelor și la alimentarea unei mentalități deplasate într-o perioadă în care rezultatele, propriile noastre reușite, vrînd-nevrînd bune, și care ne îndreptățesc la a fi gentlemeni și europeni. Covaci a avut bună idee — idee bine sugerată de Topescu în cumpănitul său interviu — de a apăsa pe această problemă a **„mentalității care ne desparte de marile echipe europene"**, după cum nu pot fi decît salutate sinceritatea și (**„echipa României nu mi s-a părut în progres"**...) și hazul său imperceptibil, cam anglo-saxon, din această expresie memorabilă : **„adevărul în fotbal nu există, fiindcă nimeni nu-l deține !..."** În ce privește lipsa unor **jucători agresivi, răi,** care să poată „desface" o apărare — am înțeles foarte bine ideea meșterului, numai că eu am exagerat-o conștient, cum mi-e obiceiul, cum mi-o cere meseria, și am dus-o ușurel către **pinzele albe** pentru a face mai pătrunzătoare observația că **sîntem prea răi cu noi înșine...** Ca să fiu sincer, n-o nimerește întotdeauna cu exagerările, dovadă că, după articolul **„Afară și cu Goethals !"**, tovarășul Stan Palanca din comuna Măieru (jud. Bistrița-Năsăud) mi-a scris : **„Afară și cu Belphegor !"**, trimiteți-l în concediu, fiindcă scrie aiureli, trecînd de la Goethals la Illovski și de la Illovski la tenis... Ce credeți că face destinul în exagerările lui inconștiente ? Mă trimite în concediu exact la doi pași de comuna tovarășului Palanca ! Mă bate gîndul sănătos la minte să mă duc pînă la dînsul să-i explic o noapte întreagă, la poalele Pietrosului, ce este și cum se mănîncă o ironie, pentru a fi bine gustată, căci e păcat mare să nu înțelegi de glumă !

În ce privește Derbyul — eu rămîn, riscînd să-i enervez pe „marii inițiați", la părerea că indiferent dacă Strunei îi sărea în față sau îi cădea în ochi un cocoloș de hîrtie sau o girafă, iapa era gata și nu mai putea să dea nimic. Aceasta e „vederea mea" — cum se zice pe turf — și degeaba amicul Ornaru vrea să mă convingă, într-o lungă convorbire nocturnă, că așa conduce Oană... Iapa era gata — acesta e adevărul care dacă n-o exista la fotbal, poate că la curse de cai există, ceea ce ne-ar mai consola...

CORESPONDENȚA :

Ion Popescu — cart. Gheorgheni, Cluj : Totul e ciar, dar de unde ideea că sînteți singurul Popescu din Cluj ?

Gramaticus — București : Gramatica d-voastră e impecabilă, logica — mai puțin : sînteți singurul om care a înțeles că eu l-am lăudat pe dde' crainic !

Ilie Eugen — str. Dobrogeanu Gherea 78 — Alexandria : Cum îl văd pe Năstase îi spun exact ce-mi cereți să-i transmit : „Un român din Telearman a suferit cu el pe Wimbledon".

BELPHEGOR

CAMPIONATUL EUROPEAN UNIVERSITAR

(Urmare din pag. 1)

ză, au ratat foarte mult prin Weis, Pleimling și Margue în faze clare de gol, risipind chiar o lovitură de la 11 m. prin Treiweiler, după ce mai înainte arbitrul maghiar Jozef Szilvasi le refuzase un penalti !

În partea a doua a jocului, fotbaliștii cehoslovaci, conștienți că au în față un adversar valoros, au abordat jocul cu mai multă convingere, au stăpînit terenul și au înscris unicul gol, prin Haraslin. Fotbaliștii cehoslovaci s-au bucurat, au jucat mai bine după acel moment psihologic, dar au rămas datori antrenorului lor și în special publicului craiovean, care aștepta de la ei mai mult.

V. IORDACHE

BUCUREȘTI : O grupă a paradoxurilor...

Meciul de la București, dintre Belgia și Ungaria, a fost un joc al paradoxurilor, din două puncte de vedere. În primul rînd, pentru că fotbaliștii belgieni au dominat, dar au ratat mult, ultima dată în minutul 90, cînd fundașul Stevens a fost la trei pași de egalare, însă portarul maghiar Bicskai a respins uluitor, au dominat, dar au pierdut o partidă care părea a lor. Meritul fotbaliștilor maghiari a fost că ei au știut cînd să forțeze, fiind, de altfel, mai pragmatici în acțiunile ofensive, mult mai reduse ca număr față de cele ale studenților belgieni.

În al doilea rînd, jocul acesta a fost al paradoxurilor pentru că, așa liniștit cum începuse, nu lăsa cu nimic să anticipăm finalul mai mult decît nervos. Dar, sinceri să fim, de cum au început micile „nemulțumiri personale" și discuții, după acel minut 76, cînd echipa Ungariei a luat conducerea, am intuit că vom consemna pînă la urmă o eliminare. Pentru că arbitrul de centru, vest-germanul Hans Weyland, nu era altul decît cel care condusese astă-toamnă partida Spartak Trnava — Dinamo București și eliminase doi jucători (Kuna și Sătmăreanu II). Și arbitrul Weyland nu s-a dezmințit, el eliminîndu-i în min. 87 pe belgianul Hanssens, pentru lovirea adversarului fără balon, după ce, cu 5 minute mai înainte, îl avertizase pe maghiarul Szabo. (A fost surprinzător pentru noi, cunoscînd clasa arbitrului Weyland, cum de au rămas nesancționați pașii, mulți la număr, pe care portarul maghiar îi făcea la fiecare degajare !).

Mai în glumă, mai în serios, un confrate spunea că grupa de la București va fi cîștigată de o echipă hors concurs-recte Sportul studențesc II. Deocamdată, afirmația are acoperire, pentru că, miercuri, formația antrenată de Mircea Rădulescu s-a dovedit net superioară selecționatei Franței, pe care a învins-o cu 3—1 (3—0), prin golurile înscrise de Iorga (min. 16), Florea (min. 20), Stroe (min. 25), respectiv Sifferd (min. 90 din penalty). Ar fi un alt paradox al grupei de la București !...

Mircea M. IONESCU

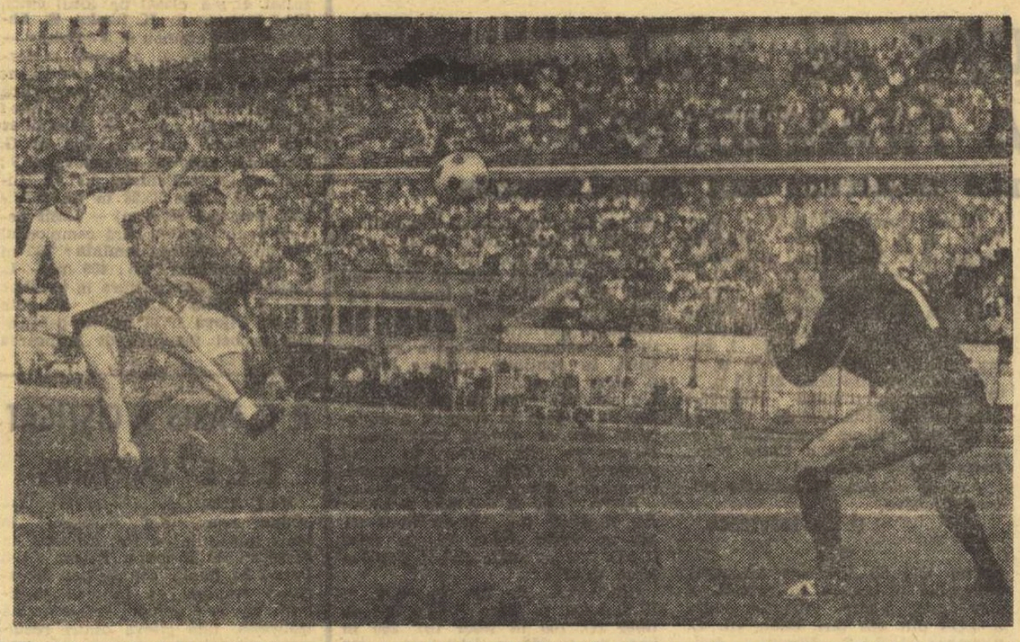

Ultimul minut al partidei Belgia — Ungaria. Fundașul belgian Stevens, în alb, e în fața egalării, dar portarul Bicskai va respinge balonul în corner, printr-un reflex uimitor Foto : S. BAKCSY

CONSTANȚA : Cuplajul contrastelor

Jocurile de la Constanța au fost precedate de o foarte frumoasă festivitate de deschidere, în cadrul căreia au rostit scurte alocuțiuni. **Nicolae Petre**, primarul municipiului Constanța, președinte de onoare al Comitetului local de organizare, **Teodor Olici** (Iugoslavia), vicepreședinte al F.I.S.U., și **Ion Traian-Ștefănescu**, președintele U.A.S.R., președintele Comitetului de organizare a campionatului european studențesc.

Cele două meciuri ale zilei inaugurale a grupei de la Constanța au atras un public numeros care, în cele din urmă, a fost pe deplin satisfăcut de spectacolul sportiv oferit.

Reprezentativa noastră a realizat un spectacol de gală, cu multe goluri, care de care mai frumoase, și fel de fel de artificii tehnice care au încîntat publicul constănțean. E greu de făcut, totuși, o apreciere exactă a posibilităților selecționatei noastre universitare numai după acest prim meci, pentru că adversara sa — echipa studenților maltezi — nu reprezintă un criteriu de comparație, dată fiind valoarea sa extrem de modestă.

În al doilea meci, însă, lucrurile au devenit... serioase. Jocul dintre selecționatele Olandei și R. F. a Germaniei a fost foarte disputat (de alocuri chiar prea tare), victoria revenind abia în ultima parte a partidei echipei vest-germane. Mai insistenți (desigur și cu o pregătire fizică mai bună), jucătorii vest-germani — din rîndul cărora am remarcat pe înaintașii **Brau** și **Autz** și fundașii **Lidzinger** și **Zewe** — au dominat, totuși, mai mult și au înscris prin **Brau** (min. 16 și 76) și **Toppmaller** (min. 65). Golul olandezilor a fost marcat de **Berrink** (min. 38), printr-o frumoasă execuție tehnică. A arbitrat bine **A. Bentu**, ajutat de **A. Munich** și **C. Manușaride** (toți din România).

Dumitru GRAUR

CLUJ : Meciuri echilibrate, rezultate strînse

Posesoarea celui mai bogat palmares din cadrul „europenelor" universitare de fotbal, echipa Spaniei — locul I în 1965, locul II în 1970 — se anunță și în această ediție una dintre pretendentele la un loc pe podiumul de premiere. Ea a confirmat această aspirație chiar din partida de debut, cînd, printr-un joc inventiv și colorat, cu execuții tehnice fine, aplaudate de numărul mare de spectatori prezenți la meciurile inaugurale, a reușit să contracareze jocul atletic, în forță — uneori chiar prea bărbătesc — al echipei bulgare și să obțină o primă victorie care-i dă siguranță în abordarea viitoarelor partide.

Succesul fotbaliștilor spanioli este cu atît mai valoros cu cît el a fost obținut în fața unei formații omogene, bine sudate între compartimente, fapt explicabil prin aceea că selecționata bulgară are în componența ei nouă jucători de la o singură echipă : Akademik Sistov.

Rezultatul strîns din acest joc (1—0) cît și victoria în extremis (min. 90) smulsă de către echipa Iugoslaviei în fața celei a Angliei (2—1), demonstrează nota de echilibru existentă în seria preliminară de la Cluj și anunță, în continuare, partide deosebit de strînse în confruntarea ce urmează.

Nușa DEMIAN

LOTO-PRONOSPORT

Excursiile — premii îndrăgite

Printre scrisorile ce ne sînt adresate, participanții la sistemele de joc Loto — Pronosport, solicită acordarea în permanență la tragerile speciale și excepționale a premiilor constînd în excursii.

Ținînd cont de aceste dorințe, ele au figurat cu regularitate pe listele de premii.

Astfel, duminică 23 iulie 1972, un grup de cîștigători va pleca în Polonia pentru 8 zile iar alt grup va vizita timp de 10 zile Cehoslovacia.

În curînd vor pleca alte două grupuri în Turcia.

Acestora li se vor adăuga noi și noi grupuri întrucît Loto-Pronosport oferă pe mai departe călătorii din ce în ce mai atractive.

Vă reamintim că, în afara premiilor în bani și autoturisme, tragerile speciale și excepționale vă oferă posibilitatea participării la excursii peste hotare pe trasee dintre cele mai variate și interesante.

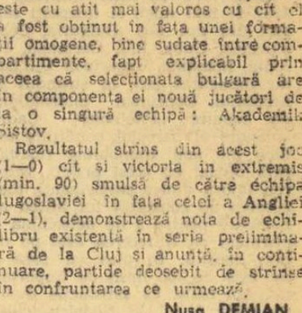

● Astăzi și mîine sînt ULTIMELE ZILE în care vă mai puteți depune buletinele pentru concursul Pronosport de duminică 23 iulie 1972, concurs atractiv și interesant al cărui program este alcătuit în întregime cu meciuri din CUPA DE VARĂ.

Înainte de a vă fixa pronosticurile, vă recomandăm să consultați „Programul Loto — Pronosport" de marți 18 iulie 1972, care cuprinde amănunte asupra echipelor incluse în programul de concurs.

Rubrică redactată de LOTO-PRONOSPORT

RUGBY

PE DRUMUL UNUI REVIRIMENT...

Ospitalitatea Ziarului „Sportul" ne dă posibilitatea să ne înscriem în planul unei importante probleme, aceea a redresării rugbyului românesc, cu cîteva opinii privitoare la latura tehnică a acestei acțiuni.

Într-o primă ordine de idei, vom revalorifica propunerea de a antrena în acest proces de **tehnicizare** o rugbyului nostru **totalitatea** cadrelor competente de care dispunem — atît ca număr cît și ca potențial efectiv de lucru — cuprinse și dirijate către obiectivele majore, către sarcinile principale și către mijloacele cele mai adecvate acestui moment de dezvoltare. Cum s-ar spune, de a crea, pe baza unei **concepții realiste și raționale, un sistem național de instruire,** izvorît din analiza justă a potențialului uman, a nivelului tehnic actual, a mijloacelor materiale, a caracterelor specifice naționale și locale și a perspectivelor generale. De a definitiva deci în formă și conținut căile și mijloacele de ridicare continuă a procesului de selecție, instruire și educație pe baza învățării și perfecționării tuturor procedeelor tehnico-tactice, încadrate în principiile fundamentale ale **concepției de joc,** elaborată în conformitate cu cerințele rugbyului mondial.

În acest sens înființarea unei **comisii tehnice** care să includă cele trei elemente de bază ale jocului : **instruire** (antrenori), **arbitraj** și **sistem competițional,** ar fi desigur, necesară. Iar sarcinile ei cele mai importante ar fi: **1. desfășurarea unor cursuri permanente de reciclare a arbitrilor și antrenorilor predate în sistemul nou, unitar elaborat ; 2. organizarea de centre de perfecționare pentru juniori și tineret ; 3. crearea unui sistem de instruire pe specific de joc** („școala treisferturilor" în special, „școala înaintașilor", „școala pasei" etc.), **sau 4. a unor cursuri, de asemenea, permanente pentru copii și începători** (școală săptămînală de teorie și practică). Desigur mai ușor ar fi de început cu efectivele din Capitală sau din marile centre rugbystice din țară, dar firește nu vor trebui neglijate în acțiunea aceasta de tehnicizare nici orașele și zonele mai slab dezvoltate, dar de mare perspectivă (Craiova, Suceava, Valea Jiului, Bîrlad, Tecuci, Iași, Oltenița, Giurgiu, Brașov, Ploiești, Pitești, Brăila, Galați sau întregul județ Constanța). Pentru aceasta însă antrenorul federal, ale cărui sarcini le vedem serios revizuite, precum și alți antrenori delegați vor trebui să întreprindă **deplasări periodice și de mai lungă durată spre a ține lecții teoretice și practice, cursuri de arbitri și de instructori voluntari, antrenamente model etc.**

Este știut că rugbyul implică o temeinică și timpurie însușire a numeroselor sale elemente de tehnică (11 la număr) dar că, din păcate,

Puncte de vedere

tocmai el se prezintă mai slab la acest capitol față de alte sporturi. Fără a mai vorbi de faptul că lipsit de o profundă înțelegere a spiritului acestui joc, izvorît atît din regulamentul său cît și din tehnica și tactica lui, se poate ajunge ușor la denaturarea acestui splendid dar dificil sport sau, în cel mai bun caz la minimalizarea lui sub aspect spectacular. Iată de ce credem că o parte din propunerile de mai sus țin de o necesitate absolut urgentă.

O altă categorie de măsuri tehnice trebuie să o constituie **o riguroasă selecționare și repartizare a cadrelor tehnice existente,** în raport de nevoile arătate. Și aceasta **începînd în special cu echipele de juniori, cărora va trebui să li se asigure cadrele tehnice cele mai competente și serioase.** Din păcate, multe echipe divizionare nu au formații de juniori — situație inadmisibilă ce trebuie de îndată curmată.

Sistemul competițional trebuie să joace, la rîndul său, un rol mai important. Simpla programare și omologare a jocurilor nu mai poate satisface. Preocuparea principală trebuie să se îndrepte către inițiativa creatoare inspirată din marile nevoi și aspirații rugbystice ale momentului. Eventual **o nouă formulă a Diviziei A, buna și reala desfășurare a fazelor locale în campionatul de juniori** (se poate încerca o **modificare a punctajului în clasament** cu accent pe stimularea ofensivei creatoare de spectacol și eficacitate și marcarea de încercări), **reducerea obligatorie a procentului de jucători cu vîrstă ridicată** (mai ales în „B"), **inițierea de competiții în afara campionatului cu punctaj bazat, în principal, pe încercările încercărilor, a unui concurs-clasament al celor mai tehnici jucători** (după un traseu-test ușor de elaborat și de punctat), **organizarea de întîlniri tradiționale și de turnee între reprezentativele de regiuni și orașe** etc., etc. Dar, mai ales, repetăm, **obligația pentru toate echipele divizionare de a prezenta echipe de juniori și de tineret-rezerve.**

În sfîrșit, o problemă tehnică extrem de nevralgică o constituie **corpul arbitrilor, redus ca număr și ca valoare medie.** Pentru remedierea acestei situații vor trebui inițiate cursuri de calificare la care să fie atrași foști jucători, foști antrenori sau chiar simpli spectatori — din întreaga țară și nu numai din București. **Vor trebui create premisele organizatori, tehnice, dar mai ales etice și morale ale unui curent nou, creator și călăuzitor în arbitrajul românesc.** Vor trebui descoperite forme interesante și atractive de atragere a arbitrilor către cursurile și ședințele săptămînale în care să se dezbată permanent și la un înalt nivel problemele generale și esențiale ale **regulamentului și jocului,** vor trebui deschise larg porțile promovării pe baza talentului, a competiției și seriozității către cele mai înalte calificări.

Desigur cele de mai sus constituie numai o expunere de loc limitativă. Dar fără acest minim de măsuri tehnice nu vom putea sprijini campania **de ridicare a rugbyului românesc.**

Condiția esențială rămîne însă aceea privind calitatea morală și tehnică a cadrelor chemate să o ducă la îndeplinire. Și, repetăm, în rugby, astfel de cadre se găsesc din belșug.

D. MANOILEANU

LOTUL ARBITRILOR PENTRU DIVIZIA B EDIȚIA 1972-1973

BUCUREȘTI : Radu Buzdun, Marcel Buzea, Mircea Cîțu, Costică Constantin, Ioan Dancu, Gheorghe Dragomir, Const. Dragotescu, Nicolae Gheorghe, Dumitru Ghețu, Alex. Grigorescu, Martin Haimovici, Marcel Hanganu, Ion Hrisafi, Francisc Kolossi, Ștefan Lazăr, C. Manușaride, Emil Martin, Gheorghe Miclos, Gh. Motorga, Anton Münich, Vasile Murgășan, Marin Niță, Gheorghe Olteanu, Alex. Paraschiv, Max Popescu, Ilie Puia, Gheorghe Retezan, Romeo Stîncan, Silviu Stăncescu, Vasile Toma, Ilie Urdea, Gh. Vasilescu I, Gh. Vasilescu II, Alex. Văduvescu, Victor Roșu — promovat, Marin Tudor — promovat ;

ARAD : Aurel Crișan, Ion Oprița ;

ARGEȘ : Ion Constantin, Ion Răileanu ;

BACĂU : Ilie Toma ;

BIHOR : Iuliu Erdös, Zoltan Szilagy, Tiberiu Vass, Viorel Iacob — promovat, Alexandru Vasile — promovat ;

BISTRIȚA : Teodor Cîmpeanu ;

BOTOȘANI : Const. Prusac ;

BRAȘOV : Coloman Braun, Nicolae Iliescu, Miron Roman, Gheorghe Racz — promovat ;

BRĂILA : Tomiță Podaru, Paul Căpriță — promovat ;

BUZĂU : Vasile Pîrvescu, Iosif Kossuth — promovat ;

CARAȘ-SEVERIN : Ion Haidu, Dumitru Munteanu, Marin Nicolaescu ;

CLUJ : Emil Călbăjos, Ioan Constantinescu, Tiberiu Gabos, Aurel Pop, Gheorghe Veres ;

CONSTANȚA : Gheorghe Manole, Andronic Pilosian, C-tin Ghenciulescu ;

DOLJ : Alexandru Ene, Șt. Matăizer, Vasile Grigorescu, Nic. Mogoroașe ;

GALAȚI : Gh. Ștefănescu, Ion Tigrea, Teodor Trofin ;

GORJ : Gheorghe Micu ;

HUNEDOARA : Ion Barbu ;

IAȘI : Valentin Buimistruc, Ion Ciolan, Teodor Oniga, Vasile Popa ;

ILFOV : Victor Dumitru ;

MARAMUREȘ : Carol Szilagy, Vladimir Trifu ;

MEHEDINȚI : Gh. Cojocaru, Sever Drăgulici ;

MUREȘ : Nicolae Barna, Stelian Marian, Ioan Soos ;

NEAMȚ : Ioan Angheliu, Vasile Lupu ;

OLT : Victor Buiculescu ;

PRAHOVA : Ioan Chiriță, Vasile Gligorescu, Mihai Marinciu, Mihai Moraru, Nicolae Moroianu, Vasile Neacșu ;

S. MARE : Vasile Catană ;

SIBIU : Viorel Cioc, I. Banciu — promovat ;

SUCEAVA : Paul Brătănescu ;

TELEORMAN : Ilie Hristea ;

TIMIȘ : Ștefan Birăescu, Iuliu Boros, Aurel Sbercea ;

VÎLCEA : Ioan Ciucă, Nic. Stoicuțescu.

MĂREȚUL PROGRAM DE ACȚIUNE AL PARTIDULUI INTRUNEȘTE ADEZIUNEA FIERBINTE A INTREGII ȚĂRI

„VIITORUL APARȚINE GENERAȚIILOR INSTRUITE, CU O MARE ROBUSTEȚE MORALĂ ȘI FIZICĂ"

ABNEGAȚIE ȘI INIȚIATIVĂ

Teoria și practica muncii politice viitoare pe care poporul nostru este chemat s-o desfășoare în toate domeniile de activitate — economic, social, spiritual — s-a îmbogățit cu un document de o covîrșitoare însemnătate. Raportul prezentat miercuri dimineața de către tovarășul Nicolae Ceaușescu, în ziua inaugurală a Conferinței Naționale a P.C.R.

Secretarul general al partidului a prezentat, cu o uriașă forță de generalizare și de sinteză — care caracterizează întreaga sa manieră de gîndire și de acțiune — un document amplu, încărcat cu idei și cu teze de o stringentă actualitate, pe care a reușit să le înmănuncheze într-un tot unitar, legat organic prin conexiunile sale logice, și care definește, în ultimă instanță, politica partidului nostru, viziunea lui marxist-leninistă creatoare asupra evoluției viitoare a vieții și societății contemporane.

Raportul, ascultat cu maximă atenție de întreaga națiune română, și care va constitui în timp obiectul unui lung și aprofundat studiu, se înscrie în opera politică a conducătorului statului nostru ca un moment de zenit, ca o expresie a marii sale capacități de creație.

În dubla mea calitate, de activist al mișcării de educație fizică și sport și de cadru didactic, mi-aș îngădui să mă opresc asupra unui singur aspect, văzînd deopotrivă ambele preocupări între care există — după părerea mea — o osmoză deplină : **problema educației tinerelor generații în spiritul devotamentului față de partid și popor al eticii și echității socialiste.**

Reluînd punctele sale de vedere magistral expuse în cuvîntările din iulie 1971 și la dezbaterile istoricei Plenare din noiembrie anul trecut, secretarul general al partidului a pus din nou, de data aceasta în dezbaterea înaltului forum al comuniștilor, acest aspect al muncii de partid, cu foarte mari implicații pentru destinele societății noastre.

Este evident pentru oricine, și aceasta nu cere o calificare de pedagog că **societatea socialistă multilateral dezvoltată nu se poate înfăptui decît cu elemente apte, din toate punctele de vedere, pentru o operă de asemenea anvergură.**

Mă refer, deci, în egală măsură, la cetățeni pregătiți desăvîrșit din punct de vedere științific, tehnic, intelectual și fizic, pentru a putea face pasul hotărîtor peste înaltul prag de calitate care duce spre aceasta. Școala, universitatea, mișcarea sportivă reprezintă, alături de familie, de organizația politică a tineretului și de locul de muncă, principalele instituții sociale chemate să înfăptuiască nobilul țel.

Iată de ce, în contextul documentelor Conferinței Naționale, **școala și sportul capătă valențe noi, își lărgesc considerabil perimetrul obligațiilor ce le revin în creșterea unor generații instruite, sănătoase, cu o înaltă calificare profesională și o mare robustețe morală și fizică.** Se amplifică, de bună seamă, volumul sarcinilor, al preocupărilor și al investigațiilor în aceste domenii atît de însemnate, atît de pretențioase și, aș spune eu, atît de gingașe.

Cadrele didactice, activiștii mișcării de educație fizică și sport, însuflețiți de marile comandamente pe care le ridică dezbaterile Conferinței Naționale, își exprimă hotărîrea fermă de a-și aduce întregul aport la transpunerea neîntîrziată în viață a acestor sarcini majore de partid.

Am urmărit cu toată atenția, la televizor, împreună cu colegii mei de muncă, Raportul prezentat de tovarășul NICOLAE CEAUȘESCU la Conferința Națională a partidului. Ni se părea că ne numărăm și noi printre cei peste 2 000 de delegați aflați în sala mare a Palatului Republicii și deseori am izbucnit în aplauze. Tezele privind progresul economico-social al țării noastre, în următorii ani și în perspectivă, perfecționarea conducerii planificate a societății și dezvoltarea democrației socialiste, creșterea rolului conducător al partidului în edificarea socialismului și comunismului, activitatea internațională a partidului și statului, întrunesc deplinul nostru asentiment. Noi, oamenii muncii, vom fi, așa cum am fost și pînă acum, principalii traducători în practică ai acestor obiective. Ridicarea necontenită a producției, creșterea avuției naționale, îndeplinirea actualului plan cincinal în patru ani și jumătate — acestea sînt scopurile principale pe care le avem în față. Ca tovarăș de muncă cu harnicii constructori mineri din întreprinderea la care lucrez de mulți ani, oameni pe care îi cunosc foarte bine, sînt ferm convins că marile lor resurse, abnegația dovedită de atîtea ori în muncă, spiritul de inițiativă și de dăruire vor conduce la îndeplinirea exemplară a sarcinilor noi care revin și colectivului nostru.

conf. univ. MARIN BÎRJEGA
vicepreședinte al C.N.E.F.S.

IOSIF PERENYI
președintele asociației sportive I.C.M. Petroșani

ÎN FINALA EUROPEANĂ A „CUPEI DAVIS"

ȚIRIAC—KAKULIA ȘI NĂSTASE—METREVELI PRIMELE PARTIDE DIN MECIUL U.R.S.S.—ROMÂNIA

TBILISI, 20 (prin telefon, de la trimisul nostru special).

Joi, la ora prînzului, în incinta cabanei așezată în centrul celor 10 terenuri de tenis ale Parcului sportiv Dinamo din capitala gruzină, am asistat la ședința tehnică premergătoare meciului. A fost o foarte laborioasă ședință, de aproape 3 ore (!) bătînd toate recordurile înscrise pe răbojul nostru de cronicar al întîlnirilor pentru „Cupa Davis". Se vede însă că atît arbitrul principal al meciului, maghiarul *Laszlo Gorodi*, cît și cei doi căpitani de echipă, *prof. Ștefan Georgescu* (România) și *Serghei Andreev* (U.R.S.S.), au ținut să fixeze pînă la cel mai mic detaliu modalitățile de desfășurare ale întrecerii care începe vineri.

Bineînțeles, de la început s-a procedat la tragerea la sorți propriu-zisă. Au tras din urnă căpitanii echipelor, fiecare pentru partea adversă. Și iată-l pe Ștefan Georgescu scoțînd primul nume : *Teimuraz Kakulia*. Apoi Andreev își face datoria și biletelul ales ascunde numele : *Ion Țiriac*. Era fixat, deci, primul meci de simplu, iar al doilea putea fi dedus imediat ca fiind cel a primelor rachete : *Năstase — Metreveli !* Pentru ultima zi, lovitura inaugurală o va da Ion Țiriac în partida cu Aleksandr Metreveli, pentru ca încheierea întîlnirii să fie făcută duminică de Ilie Năstase și Teimuraz Kakulia. În întrecerea de dublu, perechile vor fi anunțate cu o oră înainte de joc, conform uzanțelor.

PROGRAMUL COMPLET AL ÎNTÎLNIRII

Vineri, **de la ora 14,30 (12,30 ora României) : Țiriac — Kakulia, Năstase — Metreveli**
Simbătă, **de la 15,30 (13,30) : partida de dublu**
Duminică, **de la 14,30 (12,30) : Țiriac — Metreveli, Năstase — Kakulia**

Primele reacții, în urma tragerii la sorți, sînt foarte edificatoare. Ion Țiriac, marele „as" al pronosticurilor și interviurilor, a așteptat singuratic pe o bancă din tribună, rezultatul. L-am întrerupt din lectura unui roman polițist, pentru a-i solicita părerea : *„Am un principiu*, spunea el mucalit, *declar întotdeauna că tragerea la sorți este bună, dar, realmente, acum sînt satisfăcut de cum a fost stabilită ordinea adversarilor. Poate de cea a succesiunii partidelor, ceva mai puțin. Aș fi preferat să joc al doilea în fiecare zi. În privința rezultatului general, cred că el depinde în mare măsură de randamentul lui Năstase, care trebuie să-și confirme clasa aci. În orice caz, vom cîștiga !"..* Lui *Ilie Năstase* i-am adus vestea la telefon, în camera sa de hotel, unde se odihnea după antrenament. „Nasty" e și el optimist : *„Îmi place să joc cu Metreveli în prima zi. Pot trança rivalitatea pe loc. Voi încerca să realizez maximum posibil și țin mult la aceasta, pentru a răspunde cu un rezultat înalt numeroaselor felicitări trimise din țară cu ocazia zilei mele de naștere. Cred că nu ne poate scăpa victoria, cel puțin la 3—2".* Îl aduceam lui Năstase, în aceeași zi, un nou teanc de scrisori sosite din patrie, desigur, tot atîtea încurajări și urări de succes de la suporterii săi.

Am abordat, firește, și pe gazde pentru a ne spune părerea lor despre iminenta întîlnire. Primul dintre cei intervievați a fost *Serghei Andreev*, vechea noastră cunoștință, ca jucător și conducător tehnic : *„Echipa noastră a evoluat acum trei ani la București și a pierdut. Este normal să dorim revanșa și sper s-o putem obține. Am jucători buni în echipă și ei știu să se dăruiască țelului propus". Aleksandr Metreveli*, contactat numai prin telefon, deoarece stă în vila sa din munți, foarte izolat, avînd apariții inopinate și sporadice. Trebuie să observăm că Metreveli este extrem de popular aci, că tinde să devină un adevărat erou sportiv pe meleagurile gruzine. El ne-a declarat : *„N-am mai avut ocazia să-mi iau revanșa în fața lui Năstase, care m-a întrecut la București. La Wimbledon am pierdut în fața lui Stan Smith, ca și el, cu diferența că eu am rămas în sferturi de finală și nu în finală. Acum, desigur, doresc să cîștig cu orice preț. Va fi 3—2 pentru echipa noastră".* Îl consult și pe *Serghei Lihaciov*, reputatul specialist de dublu, care se află cufundat în lectura celei de-a patra partide Spasski — Fischer din „Pravda", pe o bancă lîngă cabană. Arătîndu-mi diagrama poziției în care campionul mondial a ratat victoria, el mi-a spus : *„Eu nu voi face o asemenea greșeală în partida de dublu de simbătă. Știu că am o misiune importantă și o voi duce la bun sfîrșit".*

Arbitrul internațional *Laszlo Gorodi*, cunoscut de pe arena Progresul, cînd a condus meciul România — Belgia în 1967 (4—1 pentru tenismenii români), care păstrează amintiri frumoase despre Capitala țării noastre și jucătorii români : *„Meciul anunță un „afiș" deosebit, prin prezența a doi mari campioni, Ilie Năstase și Aleksandr Metreveli. Pentru mine ca arbitru este o cinste deosebită că am fost invitat să arbitrez această întîlnire !"*

Sub aceste auspicii, așteptăm cu multă nerăbdare al 52-lea meci al echipei României în competiția supremă a tenisului — „Cupa Davis".

O ultimă informație; aici, la Tbilisi, căldura este sufocantă, la ora prînzului ridicîndu-se la 38 de grade !

Radu VOIA

CAMPIONATUL BALCANIC ÎNCEPE ASTĂZI, ÎN CAPITALĂ

PENTRU RUTIERII ROMÂNI — UN MARE EXAMEN

● **La start : formațiile Bulgariei, Greciei, Iugoslaviei, Turciei și României**

A V-a ediție a Campionatului Balcanic de ciclism începe astăzi la București. Rutieri din 5 țări — **Bulgaria, Grecia, Iugoslavia, Turcia** și **România** — se vor întrece pentru cucerirea titlurilor în proba de **100 km contratimp pe echipe** (astăzi, pe autostrada București — Pitești) și în cea **individuală cu start în bloc** (duminică, pe ruta Brașov — Rucăr — Poiana Brașov). Competiția constituie un mijloc de întărire a legăturilor de prietenie dintre sportivii celor 5 țări, precum și un prilej de verificare a stadiului valoric atins de sportul cu pedale în această zonă a Europei.

Pentru rutierii români, Campionatul Balcanic înseamnă examenul cel mare. Calitatea muncii desfășurate în aproape un an de pregătire va fi verificată astăzi, în proba olimpică de 100 km contratimp pe echipe. Spre cvartetul **Vasile Teodor, Ion Cosma, Constantin Grigore, Teodor Puterity** (antrenori : **Nicolae Voicu** și **Ștefan Lemândroiu**) se îndreaptă speranțele tuturor celor ce și-au format din ciclism o pasiune sportivă. Ei trebuie **să învingă** pentru a-i convinge pe selecționerii echipei olimpice a României că sînt apți să înfrunte valorosul pluton ce se va prezenta la startul de la München, să obțină — dacă condițiile meteorologice vor fi favorabile — **o performanță (timp) de valoare internațională.** Lupta va fi deosebit de grea. Echipa Iugoslaviei — alcătuită din **Tvietko Bilici, Janel Zakotnik, Joze Valencici, Eugen Pleșko** — este deosebit de puternică, omogenă și are în palmares performanțe de bună valoare. Team-ul lui **Draghișa Ieșici** pornește cu prima șansă și, în cazul cînd și-o va realiza, va concura la Jocurile Olimpice de la München.

CAMPIONII EDIȚIEI A IV-A

100 km contratimp pe echipe : IUGOSLAVIA 2 h 04:14 (au urmat în clasament : 2. Bulgaria 2 h 04:46; 3. România 2 h 09:10) ;
Individual (start în bloc, 120 km) : IVAN NIKOLOV (BULGARIA) 3 h 22:58 (au urmat în clasament : 2. Lazlo Pavlik — Iugoslavia 3 h 26:11 ; 3. Vasile Teodor — România — același timp).

PROGRAMUL EDIȚIEI A V-A

Vineri, 21 iulie : proba de 100 km contratimp pe echipe (de la ora 17 — cu plecarea din 4 în 4 minute — pe autostrada București — Pitești, între bornele kilometrice 15 și 40) ;
Simbătă, 22 iulie : Conferința Balcanică (Poiana Brașov, începînd de la ora 17) ;
Duminică, 23 iulie : proba individuală cu start în bloc (125 km), pe ruta Brașov (km 119) — Bran — Rucăr — Bran — Brașov — Poiana Brașov, sosirea pe stadion.

La campionatele de atletism ale U.R.S.S.

PATRU SĂRITORI CU 2,21 m LA ÎNĂLȚIME !

Lotul atleților britanici pentru J. O.

În cea de-a treia zi a campionatelor unionale de atletism **Valeri Borzov** a cîștigat proba de 200 m cu timpul de 20,7. Surpriza zilei s-a înregistrat în proba de săritură în înălțime, în care, **Iuri Tarmak**, după ce reușise în calificări 2,25 m, nu a obținut decît 2,18 m. Cu acest rezultat el s-a clasat pe locul cinci, fiind întrecut de **K. Sapka, R. Ahmetov, S. Abramov** și **V. Bolșov** — toți realizatori ai aceleiași performanțe : 2,21 m. (Sarcina selecționerilor olimpici nu este deloc ușoară în această probă !). Alte rezultate : **masculin :** 110 mg — **A. Miasnikov** 13,6 (record unional) ; 400 m **G. Kocer** 46,7 ; 800 m — **Ivanov** 1:48,9 ; 1 500 m — **N. Pantelei** 3:41,4 ; suliță — **I. Lusis** 85,28 m (în calificări aruncase 89,74 m) — Lusis devine pentru a 10-a oară campion al Uniunii Sovietice ; **feminin :** 200 m **N. Besfamilnaia** 23,6 ; 400 m — **L. Cistiakova** 52,8 ; săritura în lungime — **V. Ilina** 6,36 m ; greutate — **N. Cijova** 19,28 m. În calificările probei feminine de aruncarea discului Faina Melnik a obținut 63,08 m.

★

În urma campionatelor de atletism ale Marii Britanii, a fost alcătuită echipa olimpică pentru München. Din lot fac parte 67 de atleți și atlete. Principalele vedete : cei trei „David" : Badford (5 000 m. 10 000 m), Jenkins (400 m), Hemery (400 mg), Ian Stewart (5 000 m), Peter Gabett (decation) la masculin și Barbara Inkpen (înălțime) și Rosemarie Stirling (800 m) la feminin.

R. C. PARIS A CÎȘTIGAT C. C. E. LA TENIS

MUNCHEN 20 (Agerpres). — „Cupa campionilor europeni" la tenis (masculin) a fost cîștigată în acest an de formația Racing Club Paris. În finala competiției, tenismenii francezi au întrecut la limită cu 5—4 echipa vest-germană Rotweiss. Iată cîteva dintre rezultatele înregistrate (primii sînt trecuți jucătorii francezi) : Jauffret — Kuhnke 6—3, 4—6, 6—3 ; Proisy — Elschenbroich 5—7, 4—6 ; N'Godrella — Lanz 6—4, 6—4 ; Chanfreau — Pohmann 6—4, 2—6, 5—7 ; Goven — Falderbaum 7—5, 6—2.

Concursul internațional de natație „Prietenia"

DEBUT REUȘIT AL SĂRITORILOR DE LA TRAMBULINĂ

ASTĂZI — PRIMELE STARTURI ALE ÎNOTĂTORILOR

O pleiadă de tineri (născuți în 1957 și mai mici) și talentați săritori din opt țări (Bulgaria, Cehoslovacia, Cuba, R.D. Germană, Polonia, România, Ungaria și U.R.S.S.) au inaugurat ieri, la strandul Tineretului, Concursul internațional de natație „Prietenia". Cadrul splendid al parcului, condițiile tehnice ale noii trambuline (inaugurată oficial cu acest prilej), valoarea unora dintre participanți, toate acestea au constituit tot atîtea argumente pentru a ne determina să afirmăm că întrecerea este pe deplin reușită. În plus (și ceea ce nu este de loc lipsit de importanță), am notat cu satisfacție evoluția bună a lui V. Nedelcu, clasat al doilea după opt salturi de la trambulina de 1 m, la o distanță de 15 puncte de sovieticul A. Cucerihin, recuperabilă în execuțiile de astăzi. Din păcate, la fete (care au concurat tot la 1 m), absența Soranei Prelipceanu (plecată la Bolzano) nu a putut fi suplinită de celelalte reprezentante ale țării noastre, dintre care cel mai „bine" s-a clasat Angela Popescu — locul 7 cu 179,90 p.

Primii clasați : BĂIEȚI (3 sărituri) : 1. A. Cucerihin (U.R.S.S.) 263,80 p, 2. V. Nedelcu (România) 248,05 p, 3. M. Rainer (R.D.G.) 246,05 p, 4. C. Horacio (Cuba) 238,40 p, 5. S. Demura (U.R.S.S.) 231,90 p, 6. S. Rainer (R.D.G.) 228,50 p; FETE (7 sărituri): 1. Petra Richter (R.D.G.) 244,70 p, 2. Vera Blinova (U.R.S.S.) 214,15 p, 3. Valentina Evstifeeva (U.R.S.S.) 211,05 p, 4. Ritta Gellen (R.D.G.) 210,10 p, 5. Milena Tomackova (Cehoslovacia) 192,70 p, 6. Clara Elena Beilo (Cuba) 187,80 p.

Azi, de la ora 10, ultimele salturi, decisive.

D. STANCULESCU

★

Trei zile de întreceri atractive, prilejuind o trecere în revistă a speranțelor (pentru viitoarea ediție a J.O.) din opt țări, unele (R. D. Germană, U.R.S.S., Ungaria) deținînd locuri de frunte în natația mondială ; o riguroasă verificare a posibilităților tinerilor înotători români într-o companie selectă — iată ce ne oferă bogatul program al Concursului Prietenia, găzduit de piscina din strandul Tineretului.

Deși la startul celor 28 de probe sînt prezenți sportivi născuți în 1957 (băieții) și 1958 (fetele), sau mai tineri, listele de înscrieri cuprind numeroase nume ale unor veritabili performeri, fapt care ridică considerabil valoarea competiției, în continuă creștere, de la o ediție la alta. În fiecare probă (cu excepția celor de 400 m mixt, 800 m și 1500 m liber și a ștafetelor care se dispută contracronometru) vor avea loc serii în cursul dimineții și finale — după-amiază. Programul complet al întrecerilor :

ASTĂZI, de la ora 9.30 și 18,30 : **200 m liber** (b), **100 m liber** (f), **100 m delfin** (b+f), **200 m mixt** (b+f), **200 m spate** (b+f), **4x100 m liber** (b+f) ;

SÎMBĂTĂ, de la ora 9,30 și 18,30 : **400 m liber** (b+f), **200 m liber** (f), **100 m liber** (b), **200 m bras** (b+f), **200 m delfin** (b) și **400 m mixt** (b+f) ;

DUMINICĂ, de la ora 9,30 și 18,30 : **100 m spate** (b+f), **100 m bras** (b+f), **200 m delfin** (f), **800 m liber** (f), **1500 m liber** și **4x100 m mixt** (b+f).

TURNEUL OLIMPIC DE HANDBAL — O ECUAȚIE CU 9 NECUNOSCUTE !

● **La această oră — echipa U.R.S.S. lideră a plutonului**

● **Nici o formație n-a rămas nelnvinsă în sezonul 1972**

pentru documentarea DV.

Nouă echipe candidează cu șanse evidente pentru titlul olimpic la handbal ! Iată o declarație a cunoscutului nostru tehnician, antrenorul emerit **Nicolae Nedef**, care nu ni se pare deloc exagerată. Nu știm, și nici nu credem, că un alt turneu de la München — ne referim la sporturile de echipă — se anunță atît de echilibrat ca acela de handbal. Un lucru este însă cert : nici un campionat al lumii din istoria acestui sport nu a adus la start un număr atît de mare de valori indiscutabile, de echipe ce candidează puternic la supremație.

Selecționata **R. D. Germane** a cîștigat în acest an „Trofeul Carpați", cea a **Cehoslovaciei** — un mare turneu internațional la Bratislava, formația **Uniunii Sovietice** a triumfat pentru prima oară în „Cupa Mării Baltice" (la Vilnius), iar **Iugoslavia** a cîștigat — conform tradiției (pentru a 9-a oară) — „Trofeul Iugoslaviei". În ordine, să citām, apoi, reprezentativa **României**, campioana mondială en titre, redutabila formație a țării care găzduiește J. O., **R. F. a Germaniei**, echipa **Suediei**, alcătuită din excelenți atleți și tehnicieni, sau ambițioasele selecționate ale **Ungariei** și **Poloniei** și vom avea tabloul complet din care vă puteți alege favoriții dv. la München.

Clasamentul alăturat, alcătuit pe baza rezultatelor directe dintre cele 16 finaliste, înregistrate în acest an (formațiile Spaniei, Islandei, Japoniei, S.U.A. și Tunisiei au susținut prea puține meciuri și nu au fost clasate) este pur orientativ, în cadrul său concretizîndu-se forța de joc a celor 11 echipe în diferite perioade ale sezonului. Ordinea momentană este însă departe de a ne oferi o situație mai apropiată de veritabila ierarhie a valorilor, deoarece multe echipe au folosit turneele la care au participat pentru rodarea unor tineri jucători, pentru tatonarea forțelor adverse și, într-o mai mică măsură, pentru obținerea unor rezultate imediate.

1. U.R.S.S.	13	12	0	1	203—146	92,3%
2. R.D.G.	11	7	1	3	178—161	68,1%
3. Ungaria	6	4	0	2	125—110	66,5%
4. Iugoslavia	11	5	2	3	194—188	63,6%
5. Cehoslovacia	13	7	2	4	226—217	61,5%
6. Suedia	10	4	2	4	123—137	50 %
7. R.F.G.	16	7	1	8	230—234	43,7%
8. Polonia	12	5	0	7	180—182	41,6%
9. România	6	2	0	4	85— 93	33,3%
10. Danemarca	14	4	1	9	192—214	32,1%
11. Norvegia	8	2	1	5	119—119	31,2%

Un lucru ni se pare însă evident : **nici una din aceste formații nu este la această oră invincibilă.** Nici cea a U.R.S.S. (11—13 cu R. D. Germană, la Vilnius), care-și datorează poziția fruntașă unui program mai lejer (nu a întîlnit România, Iugoslavia, Cehoslovacia, Ungaria) și nici măcar cele ale R. D. Germane (11—12 cu R.F.G., 13—14 cu Suedia și 19—22 cu Cehoslovacia) sau Iugoslaviei (13—14 cu Suedia, 19—22 cu R.D.G. și 17—19 cu Cehoslovacia), cărora specialiștii le atribuie șanse sporite. Selecționata Ungariei, aflată deocamdată pe locul III, a avut destul de puține ieșiri oficiale și rezultatele obținute sînt prea puțin concludente. Mai solide ni se par pozițiile handbaliștilor cehoslovaci și suedezi, care au marcat un evident progres față de sezonul trecut. În sfîrșit, reprezentativa R.F. a Germaniei va putea juca un rol de frunte dacă va reuși, în primul rînd, să rezolve o serie de frămîntări interne, legate de veșnica dispută Lübking — Schmidt.

Echipa României, s-a mai spus la vremea cuvenită, nu a avut un sezon prea fericit : două victorii (12—9 cu Cehoslovacia și 12—11 cu Suedia) și 4 înfrîngeri (15—17, 19—22 cu Iugoslavia, 9—15 cu R.D.G. și 18—19 cu Ungaria). Dar jucătorii noștri ne-au convins, în mai multe rînduri, că de cîte ori s-au pregătit cu maximă răspundere au știut să se regăsească, trecînd peste multe momente dificile. Ceea ce, sperăm, că vor reuși și de această dată.

Cine va reuși să prindă cea mai bună formă sportivă la ora H, cine va avea nervii călîți și forțe suficiente pentru a face față celui mai dificil turneu din istoria handbalului ? Iată o întrebare care ne frămîntă de pe acum.

Adrian VASILIU

Imaginea fotoreporterului nostru S. Bakcsi a fost surprinsă în timpul partidei decisive a „Trofeului Carpați" din acest an care a opus reprezentativele României și R. D. Germane

CÎȘTIGÎND — CU NEGRELE ! — PARTIDA A 5-a

FISCHER A EGALAT SCORUL ÎN MECIUL CU SPASSKI

Comentariile pe marginea celei de a 4-a partide a meciului Spasski — Fischer continuă cu intensitate, deși au trecut 48 de ore de la încheierea acestei foarte interesante întîlniri.

Toți cronicarii sînt de acord că **„disputa dintre marii maeștri ai tablei pu patrate albe și negre se situează la un foarte înalt nivel teoretic, se caracterizează printr-o luptă de idei, contribuie la progresul șahului".** Inovația lui Spasski (11...a5), prin care se aduce o serioasă întărire a jocului negrului, va trebui să facă, în continuare, obiectul studiului și al analizei.

„Ambii jucători au trecut de momentul de criză, a declarat **Fr. Olafsson, aflîndu-se în plenitudinea forțelor".** După părerea marelui maestru islandez, următoarele 2—3 partide pot fi decisive pentru întreaga configurație a meciului.

Marele maestru iugoslav **Janosevici**, care comentează meciul pentru ziarul „Sport"-Beograd, apreciază forma maximă pe care o afișează atît campionul mondial cît și șalangerul, socotind că **„echilibrul nervos și rezistența fizică îl vor decide pe învingător".**

Ziua liberă de miercuri a fost în mod diferit petrecută de cei doi competitori. Spasski a stat toată dimineața în camera de hotel, studiind și analizînd, iar seara a participat la un dineu oferit în cinstea sa de către președintele federației islandeze de șah.

Fischer a jucat... popice (care constituie un „hobby" al șalangerului), la baza militară americană din Reykjavik.

Paralel au continuat tratativele dintre Chester Fox și organizatori, privind transmiterea în direct a meciului. Directorul companiei americane de televiziune promite camere absolut silențioase și mascate atît de abil încît nimeni să nu-și poată da seama unde se află. Fischer, însă, a spus că nu-și va da acordul decît **„după ce se va convinge personal că eic nu fac nici un fel de zgomot".**

În general, atmosfera din capitala Islandei este relaxată, timpul bun, interesul față de meci în permanentă creștere. Se anunță noi și noi loturi de turiști, pe care, însă, orașul nu mai are capacitatea să i cazeze. Un pasionat de șah din Suedia a spus că va veni la Reykjavik chiar dacă va trebui să doarmă pe... scările Palatului sporturilor, fată pînă unde poate merge pasiunea pentru jocul de șah.

Valeriu CHIOSE

★ ★ ★

Ieri după amiază s-a jucat partida a 5-a, în care Spasski a avut, pentru a treia oară, albele în acest meci. Campionul mondial a început, potrivit așteptărilor, mutînd peste două cîmpuri pionul din fața damei. Adversarul său a recurs din nou la Apărarea Nimzovici alegînd o foarte veche variantă a acestui sistem. După o serie de schimburi, albul a rămas cu mai multe slăbiciuni poziționale față de cele ale negrului. În plus, Spasski a subapreciat resursele ofensive ale adversarului său, care a efectuat o foarte ingenioasă combinație, și-a regrupat piesele și, printr-o spectaculoasă lovitură tactică, a declanșat un atac imparabil de mat. La mutarea 28, Spasski s-a recunoscut învins. Scorul este acum, după 5 partide, egal : 2½—2½. Partida a șasea, în care Fischer, va avea albele, se va juca duminică.

Citiți în ediția de mîine a ziarului nostru, un amplu comentariu asupra desfășurării celei de a 5-a partide a acestui meci.

ultimele știri ○ ultimele rezultate ○ ultimele știri

TURUL FRANȚEI (ETAPA A 17-A)

Nici după etapa a 17-a (Pontarlier — Belfort, 213 km) nu s-a produs o schimbare în fruntea clasamentului general. Etapa a revenit francezului **Bernard Thevernet** în 5h 39:08, urmat la 4 secunde de **Zoetemelk**, la 7 secunde de Martinez și la 36 secunde de liderul turului, Eddy Merckx. În clasamentul general Merckx este urmat la 7:43 de **Guimard**, la 10:03 de **Poulidor** și la 10:07 de **Gimondi**. Astăzi se parcurge etapa maraton, cea mai lungă a turului : **Belfort — Auxerre (316 km)** care poate aduce modificări în configurația clasamentului.

R. D. GERMANĂ—NORVEGIA 17—10 LA HANDBAL

La Rostock s-a disputat revanșa întîlnirii internaționale de handbal masculin dintre reprezentativele R.D. Germane și Norvegiei. Victoria a revenit gazdelor cu scorul de 17—10 (3—4). În primul meci, desfășurat la Schwerin, handbaliștii din R.D. Germană au cîștigat cu 14—12.

PEKKA VASALA (FINLANDA) — 3:36,8 pe 1 500 M

Cu prilejul unui concurs de atletism desfășurat la Helsinki, Pekka Vasala a stabilit un nou record al Finlandei în proba de 1 500 m cu timpul de 3:36,8. Performanța sa egalează cel mai bun rezultat al anului care aparține kenianului Kipchoge Keino.

CASSIUS CLAY SE PREGĂTEȘTE PENTRU REVANȘA...

Fostul campion mondial de box la categoria grea, Cassius Clay, continuă seria meciurilor amicale în speranța că va obține dreptul de a boxa cu deținătorul centurii, Joe Frazier. Într-o gală desfășurată la Dublin, Cassius Clay l-a învins prin k.o. tehnic în repriza a 11-a pe compatriotul său Al Lewis. Deși învingător înainte de limită, Cassius Clay nu a lăsat o impresie prea strălucită celor 12 000 de spectatori.

Redacția și administrația : București, str. Vasile Conta nr. 16 ; telefoane : centrala 11.10.05, secția corespondenți 11.51.09, interurban 72 și 256 ; telex : sportrom buc. 150, Tiparul I. P. „Informația", București 40.363

Biblioteca municipală Târgu-Mureș

PROLETARI DIN TOATE ȚĂRILE, UNIȚI-VĂ!

Sportul

ZIAR AL CONSILIULUI NAȚIONAL PENTRU EDUCAȚIE FIZICĂ ȘI SPORT

ANUL XXVIII — Nr. 7 123 | 4 PAGINI 30 BANI | Sîmbătă 22 iulie 1972

CONFERINȚA NAȚIONALĂ APRECIAZĂ CĂ STĂ ÎN PUTEREA POPORULUI NOSTRU, CONDUS DE PARTID, DE A ASIGURA ACCELERAREA DEZVOLTĂRII ECONOMICO-SOCIALE A ROMÂNIEI, REALIZAREA ÎNAINTE DE TERMEN A PLANULUI CINCINAL, CREȘTEREA MAI RAPIDĂ A BUNĂSTĂRII MASELOR, ÎNFĂPTUIREA MINUNATULUI PROGRAM DE FĂURIRE A SOCIETĂȚII SOCIALISTE MULTILATERAL DEZVOLTATE PE PĂMÎNTUL ROMÂNIEI

DIN REZOLUȚIA CONFERINȚEI NAȚIONALE A P.C.R.

ÎNCHEIEREA LUCRĂRILOR CONFERINȚEI NAȚIONALE A P. C. R.

Viu ecou în inima și conștiința întregului nostru popor, entuziasm vibrant, manifestare deplină a unității și coeziunii în jurul Partidului Comunist Român și a secretarului său general, tovarășul NICOLAE CEAUȘESCU, conducătorul înțelept și iubit al României socialiste

CONFERINȚA CONTINUĂ!...

După trei zile de dezbateri rodnice, în care cetățenii cei mai de seamă, cei mai vrednici și mai luminați ai acestui popor au stat prelung la sfat, Conferința Națională a partidului s-a încheiat, aseară, într-o atmosferă de puternică însuflețire și de nestăvilit entuziasm.

Marele forum al comuniștilor, desfășurat între 19 și 21 iulie 1972, intră în istoria modernă a României ca unul dintre evenimentele epocale, căruia nu reușim să-i găsim un corespondent pe măsură. El poartă pecetea grea a momentelor de răscruce pentru destinele unei națiuni, deține o încărcătură inestimabilă de valori pentru gîndirea teoretică, marxist-leninistă, dar și pentru munca practică, de edificare a societății socialiste multilateral dezvoltate.

Conferința Națională a partidului lasă posterității un document strălucit, Raportul prezentat de către tovarășul NICOLAE CEAUȘESCU, o veritabilă chartă care fundamentează în mod științific căile de dezvoltare a României socialiste moderne, dă răspunsul la toate întrebările majore care ne preocupă și ne frămîntă în căutările noastre spre mai bine, spre mai sus.

Am ascultat aseară Rezoluția Conferinței Naționale, acel apel vibrant pe care partidul l-a adresat întregii țări, oamenilor muncii din fabrici, uzine, de pe ogoare, intelectualității, tuturor fiilor acestui popor, români, maghiari, germani, de alte naționalități, chemîndu-i să nu precupețească nici un efort, să-și înzecească forțele, pentru înfăptuirea grandioasei opere ce și-a propus-o partidul, pentru crearea unei societăți socialiste moderne, dezvoltate, lăsînd-o drept moștenire urmașilor care s-o ducă mai departe, spre perfecțiune, mîndri de înaintașii lor.

Conferința a adoptat, de asemenea, într-o grăitoare și semnificativă unanimitate, expresia unității de monolit a poporului în jurul partidului, o serie de alte rezoluții în cele mai variate domenii ale vieții materiale, politice, sociale și spirituale a țării noastre, pentru continua lor îmbunătățire și perfecționare. Conferința și-a propus, printre altele, elaborarea Proiectului de program al partidului, încredințînd această înaltă misiune unui larg colectiv condus de tovarășul NICOLAE CEAUȘESCU. Înainte de a fi supus spre adoptare celui de al XI-lea Congres al partidului, Proiectul programului P.C.R. va fi supus dezbaterii întregului partid, întregului popor, ceea ce arată încă o dată înaltul democratism al orînduirii noastre.

Aseară, sub privirile întregii țări, care se afla, simbolic, acolo în marea Sală a Palatului Republicii, tovarășul NICOLAE CEAUȘESCU a declarat încheiate lucrările.

Dar, noi avem sentimentul tulburător că această Conferință continuă... Poate pentru că începînd de a doua zi sîntem chemați să dăm viață obiectivelor măreț pe care ea le-a înfățișat în fața națiunii, să muncim în așa fel încît tot ceea ce și-a propus înalta reuniune a comuniștilor români să devină faptă.

Conferința Națională ne-a înarmat pentru aceasta cu tot ceea ce ne trebuie, elaborînd un program vast, lucid, profund științific și tocmai de aceea pe deplin realizabil.

Lucrările Conferinței Naționale a Partidului Comunist Român — eveniment politic de o deosebită importanță, urmărit cu mare interes, trăit cu însuflețire și cu sentimentul unei depline responsabilități de întreaga țară, de întregul popor — au prilejuit, în continuare, o largă și profundă dezbatere a problemelor cuprinse în Raportul prezentat de tovarășul **Nicolae Ceaușescu**, document de o excepțională valoare, care analizează într-o viziune științifică și creatoare toate domeniile vieții politice, economice și sociale, stabilește sarcinile imediate și de perspectivă, prefigurează noile direcții ale evoluției României pe calea edificării societății socialiste multilateral dezvoltate.

Vineri, la reluarea lucrărilor, delegații și invitații, participanți la înaltul forum al comuniștilor, au primit cu aceeași căldură, la intrarea în sală, pe tovarășul **Nicolae Ceaușescu**, pe ceilalți conducători ai partidului.

În cadrul ședințelor de dimineață, prezidate de tovarășii **Constantin Sandu**, prim-secretar al Comitetului județean Olt al P.C.R., și **Constanța Crăciun**, membru de partid cu stagiu din ilegalitate, au luat cuvîntul tovarășii **Maxim Berghianu**, membru al Comitetului Executiv al C.C. al P.C.R., președintele Comitetului de Stat al Planificării, **Marianne Kronenberger**, studentă la Facultatea de Fizică din Timișoara, **Gheorghe Paloș**, prim-secretar al Comitetului județean Gorj al P.C.R., **Zaharia Stancu**, președintele Uniunii Scriitorilor, **Ion Ioniță**, membru supleant al Comitetului Executiv al C.C. al P.C.R., ministrul Forțelor Armate, **Aurelia Popinceanu**, profesoară la Liceul „Iacob Mureșanu" din Blaj, **Constantin Băbălău**, membru supleant al Comitetului Executiv al C.C. al P.C.R., prim-secretar al Comitetului județean Dolj al P.C.R., **Dumitru Neagu**, președintele Cooperativei agricole de producție din comuna Valea Măcrișului, județul Ilfov, **Chivu Stoica**, președintele Comisiei Centrale de Revizie a P.C.R., **Istvan Peterfi**, președintele Consiliului oamenilor muncii de naționalitate maghiară, **Mihail Florescu**, ministrul industriei chimice, **Cornel Burtică**, membru supleant al Comitetului Executiv, secretar al C.C. al P.C.R., **Ion Potoceanu**, directorul general al centralei siderurgice Galați, **Nicolae Zeicu**, directorul direcției de navigație „Navrom"-Constanța, **Ion Bolnavu**, secretarul Comitetului de partid al grupului de șantiere I.C.H.-Lotru, **Richard Winter**, membru supleant al Comitetului Executiv al C.C. al P.C.R., prim-secretar al Comitetului județean Sibiu al P.C.R., **Ion Pățan**, membru supleant al Comitetului Executiv al C.C. al P.C.R., vicepreședinte al Consiliului de Miniștri, ministrul comerțului exterior, **Traian Ștefănescu**, secretar al C.C. al U.T.C., președintele Consiliului U.A.S.R., **Constantin Sandu**, prim-secretar al Comitetului județean Olt al P.C.R., **Iosif Uglar**, membru supleant al Comitetului Executiv al C.C. al P.C.R., prim-secretar al Comitetului județean Satu Mare al P.C.R., **Natalia Ștefănescu**, primarul comunei Stăuceni, județul Botoșani, **Alexandru Sencovici**, președintele Comisiei permanente pentru industrie, construcții și transporturi a M.A.N., **Gheorghe Stoica**, membru al Comitetului Executiv al C.C. al P.C.R., membru al Consiliului de Stat.

În ședința de după-amiază, prezidată de tovarășul **Gheorghe Pană**, membru al Comitetului Executiv, al Prezidiului Permanent, secretar al C.C. al P.C.R., au mai luat cuvîntul, în cadrul dezbaterilor generale, tovarășii **Janos Fazekas**, membru al Comitetului Executiv al C.C. al P.C.R., vicepreședinte al Consiliului de Miniștri, **Ioan Ursu**, președintele Consiliului Național pentru Știință și Tehnologie, **Gheorghe Năstase**, prim-secretar al Comitetului județean Argeș al P.C.R., și **Traian Dudaș**, prim-secretar al Comitetului județean Mehedinți al P.C.R.

A luat, apoi, cuvîntul tovarășul **Nicolae Guină**, președintele Comisiei pentru examinarea apelurilor, care a prezentat Raportul Comisiei.

Conferința a aprobat, în unanimitate, Raportul Comisiei.

În continuare, președintele ședinței a anunțat că pentru a participa la discuții, în ședințele plenare ale Conferinței, s-au înscris 292 tovarăși, din care au luat cuvîntul 49. De asemenea, în secțiunile Conferinței au luat cuvîntul 315 tovarăși, din 595 înscriși. La propunerea Prezidiului Conferinței s-a aprobat sistarea discuțiilor, urmînd ca tovarășii care mai au de expus probleme importante să le prezinte în scris la Secretariat, pentru a fi incluse în stenograma Conferinței.

Potrivit hotărîrii Conferinței Naționale de a se mări numărul membrilor Comitetului Central de la

(Continuare în pag. a 4-a)

EXPRESIA CELUI MAI ÎNALT DEMOCRATISM

Conferința Națională a partidului se înscrie ca un moment crucial în istoria poporului nostru! Am ascultat cu toții Raportul tovarășului NICOLAE CEAUȘESCU, am urmărit lucrările din secțiunile conferinței, luările de cuvînt.

O primă impresie, deosebit de puternică, pe care o resimt din dezbaterile marelui forum al comuniștilor, este aceea care ne relevă, încă o dată, înaltul democratism al întregii activități de partid, faptul că fiecare om al muncii este consultat, ascultat, chemat să participe la conducerea treburilor țării.

Ce altă dovadă mai strălucită poate exista, decît faptul că Proiectul Programului P.C.R., pe care-l va elabora o largă comisie, condusă de tovarășul NICOLAE CEAUȘESCU și din care fac parte înalți activiști de partid și de stat, muncitori, ingineri, tehnicieni, lucrători de pe ogoare, oameni de știință, artă și cultură, va fi supus dezbaterii întregului partid

ION POPA
antrenor emerit la box

IDEALURI ȘI ASPIRAȚII COMUNE

Nu-mi dau seama dacă cuvintele mele vor fi destul de alese pentru a putea exprima sentimentele ce mă încearcă în aceste zile ce poartă încărcătura idealurilor cuprinse în Raportul prezentat de secretarul general al partidului, tovarășul NICOLAE CEAUȘESCU. Mărturisesc că am rememorat cu mare emoție cîteva file din istoria parcursă de noi, am retrăit clipe ale construcției evului nostru, la care participăm fiecare cu multă însuflețire. Ceea ce urmează să facem de aici înainte, noi toți cetățenii României socialiste ne umple sufletele de responsabilitate dar și de mîndrie. Știu că sînt fiul unei țări înviorate de aerul libertății și dreptății, care se numește Republica Socialistă România. Chiar dacă în dreptul naționalității în actele de identitate scriu „sîrb", cu aceeași emoție și responsabilitate scriu în dreptul cetățeniei „român", numele poporului meu. Indiferent de limba pe care o vorbesc, gîndurile și idealurile mele sînt gîndurile și idealurile comuniștilor români. Mă simt din toată inima unul dintre aceștia.

Iată de ce vreau să spun că sînt unul din marea armată care, indiferent de vîrstă și naționalitate, trăind în România Socialistă se dăruie cu toată puterea lui luptei pentru ca visurile făurite în aceste zile pe un solid fundament material să devină realitate

MIROSLAV VIDAC
jucător al echipei de fotbal U. T. Arad

„CUPA DAVIS" 1-1 DUPĂ PRIMA ZI A MECIULUI U.R.S.S.—ROMÂNIA

NĂSTASE a egalat scorul, învingîndu-l strălucit pe METREVELI

TBILISI, 21 (prin telefon, de la trimisul nostru special).

Semnalul de start a fost dat. Cele două echipe care își dispută finala zonei europene (grupa A) a „Cupei Davis", reprezentativele U.R.S.S. și României, au ieșit pe terenul de întrecere. La Tbilisi, în mijlocul unui interes enorm și a unei animații deosebite, tenismenii români și sovietici dau o luptă acerbă pentru punctele necesare calificării în etapa penultimă a marei competiții. Prima zi n-a apropiat de decizie pe nici una dintre echipe. Scorul este egal: 1—1. A fost o surprinzătoare înfrîngere a veteranului echipei noastre, Ion Țiriac, răpus de căldură și, de forța neașteptată a tînărului echipier secund al gazdelor, Teimuraz Kakulia. A fost însă și o splendidă victorie a primei noastre rachete, excelentul **Ilie Năstase**, care l-a învins strălucit pe multiplul campion sovietic Aleksandr Metreveli.

Învingătoarea întregii întîlniri, echipa care va păși în semifinalele acestui campionat mondial al tenisului, va fi cunoscută numai duminică, în ultima zi. Dar sîmbătă (n.r. azi) se joacă, poate, punctul hotărîtor, cel din partida de dublu. Să așteptăm cu încredere aceste două zile, în care culorile naționalei noastre sînt apărate aci, departe de mari și entuziaști sportivi.

ȚIRIAC — KAKULIA
4—6; 5—7; 1—6

Prima secvență nu aparține propriu-zis întrecerii sportive. Dar ea oglindește foarte fidel ambianța generală a meciului. La unu și jumătate, cu o oră înainte de joc, poarta de intrare a stadionului Dinamo Tbilisi era ruptă de mulțimea spectatorilor, nerăbdători de a intra la locul viitoarei dispute.

La ora 14,10, cele două formații, în efective complete, au intrat pe teren. Odată terminată scurta ceremonie de deschidere, rămîn pe teren numai doi jucători — Ion Țiriac și Teimuraz Kakulia, care urmează să-și dispute prima partidă de simplu.

De la cele dintîi schimburi de mingi, ne-am dat seama că, deci, „calculele hîrtiei", pregătite de acasă, trebuie aruncată la coș. Se joacă în condiții neobișnuite, nervozitatea publicului se transmite jucătorilor. La început asistăm la o adevărată cavalcadă de break-uri, în primele patru ghemuri atît Țiriac cît și Kakulia neputînd să-și valorifice serviciul. La 2—2, jocul reintră pentru moment în normal, dar caracteristicile sale ușor sesizabile încep să ne îngrijoreze. Țiriac servește slab, prima lovitură nu nimerește careul. Este un handicap, din start, care îl jenează evident pe jucătorul nostru. La 3—4, el servește din nou eficace, dar Kakulia se

Radu VOIA

(Continuare în pag. a 4-a)

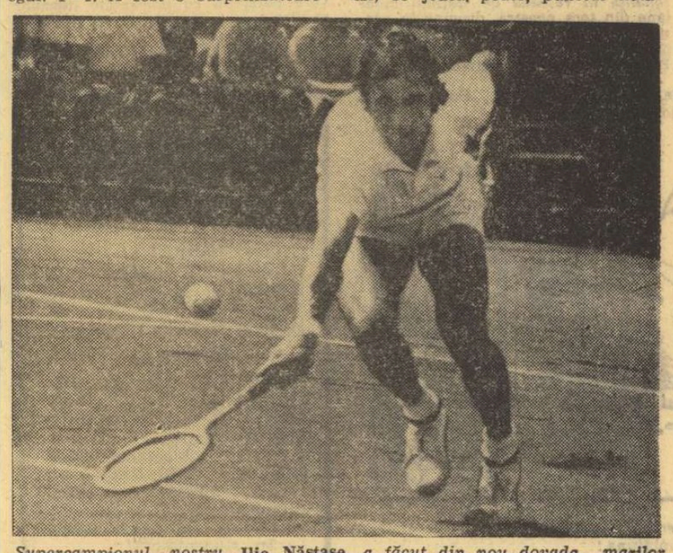

Supercampionul nostru, Ilie Năstase, a făcut din nou dovada marilor lui potențe învingîndu-l în trei seturi pe puternicul său adversar, Aleksandr Metreveli

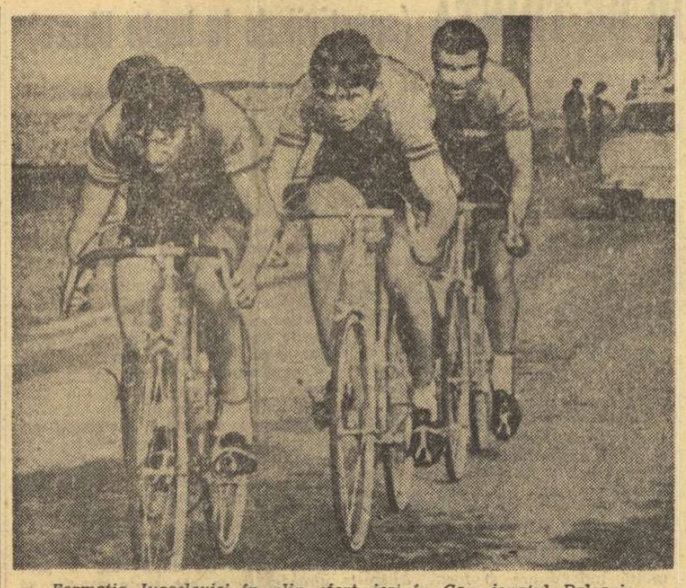

Formația Iugoslaviei în plin efort, ieri în Campionatul Balcanic
Foto: Dragoș NEAGU

IUGOSLAVIA—campioană balcanică la contratimp pe echipe

- Cicliștii români au ocupat locul II
- Duminică, la Brașov, cursa individuală cu start în bloc

Cine ar fi crezut că tragerea la sorți a ordinii de start în proba de 100 km contratimp pe echipe, din cadrul celei de a V-a ediții a Campionatului Balcanic de ciclism, va avea o importanță hotărîtoare? Și, totuși, așa a fost. Echipele care au plecat ieri primele în cursă (startul s-a dat din 4 în 4 minute, începînd de la ora 17) au evitat în bună parte furtuna, vîntul năprazinic, aversele de ploaie. Așa se face că modesta reprezentativă a Turciei (plecată cu nr. 1 în cursă) a realizat un timp apropiat de cel al Bulgariei (nr. 5), că redutabilul team al Iugoslaviei (nr. 2) s-a depășat dincolo de limitele posibilului de formația României (nr. 4)...

Întrecerea, disputată pe autostrada București—Pitești (4x25 km, între bornele kilometrice 15 și 40), a început sub cele mai bune auspicii. Un aer purificat de ploaia de la amiază, un cer senin, un calm plat care dădeau speranțe. Și totul a mers bine pînă la ora 18,30. Atunci a început vîntul să bată puternic din lateral. Apoi au venit ploaia și furtuna. Pe ultimii 10 km, cînd echipa Iugoslaviei terminase cursa, cicliștii români au suportat încă patru puternice averse de ploaie! Vizibilitatea se reducea la mai puțin de 10 metri...

Locul I a fost cucerit pe merit de echipa Iugoslaviei. Omogenă ca valoare, formația lui Draghișa Ieșici a parcurs cursa într-un timp ridicat, egal, s-a impus ca o veritabilă valoare. Pînă la începerea furtunii, echipa României s-a menținut în apropierea Iugoslaviei, căderea survenind după aceasta. De altfel, un prim ghinion a survenit chiar cu 48 de ore înainte de start, omul nr. 2 al team-ului reprezentativ (Ion Cosma) îmbolnăvindu-se. A fost nevoie de introducerea unui tînăr, neexperimentat, Costel Cîrje, care a făcut eforturi demne de laudă, dar — firește — nu l-a putut suplini pe titular. În aceste condiții era greu de sperat într-o victorie, în realizarea unei performanțe de bun nivel internațional.

Clasament: **1. IUGOSLAVIA (Bilici, Zakotnik, Valencici, Plesko)** 2 h. 09:30 — **campioană balcanică.** 2. România (Teodor, Grigore, Puterity, Cîrje) 2 h. 15:30; 3. Bulgaria (Nikolov, Stoianov, Rusev, Minev) 2 h. 18:02; 4. Turcia 2 h. 18:53; 5. Grecia 2 h. 22:37.

Duminică are loc la Brașov cursa individuală cu start în bloc.

Hristache NAUM

JOCURI DISPUTATE IERI ÎN CAMPIONATUL EUROPEAN UNIVERSITAR DE FOTBAL

Campionatul european universitar de fotbal a continuat ieri cu etapa a doua a fazei pe grupe. (Amănunte în pag. a IV-a).

REZULTATE TEHNICE

Grupa I (Craiova)
U.R.S.S. — CEHOSLOVACIA 1—2 (0—1)
„U" II CRAIOVA — LUXEMBURG 7—2 (4—0)
(Joc amical)

Grupa II (Cluj)
BULGARIA — IUGOSLAVIA 0—1 (0—0)
SPANIA — ANGLIA 1—0 (0—0)

Grupa III (București)
FRANȚA — BELGIA 0—4 (0—2)
SP. STUDENȚESC II — UNGARIA 1—1 (1—0)
(Joc amical)

Grupa IV (Constanța)
R. F. A GERMANIEI — MALTA 11—0 (4—0)
ROMÂNIA — OLANDA 2—1 (0—1)

atletism

MARGINALII LA COMPETIȚIILE JUNIORILOR

În lunile iunie și iulie, la București, Ploiești, Brăila și Cluj, atleții juniori și copii și-au disputat fazele finale ale campionatelor republicane. Pentru a completa suita manifestațiilor atletice tinerești, vom mai adăuga că în aceste luni au mai avut loc campionatele liceelor și școlilor profesionale, pentatlonul și tetratlonul ; sînt în curs de desfășurare campionatele școlilor sportive și cele ale liceelor de educație fizică. În felul acesta, am putut trece în revistă tot ce are mai valoros în perspectivă atletismul românesc.

Fiecare din aceste competiții ne-au oferit satisfacții. Astfel, am avut ocazia de a vedea confirmate talente apărute cu ani în urmă cum ar fi semifondistul Gh. Ghipu, săritorul cu prăjina C. Anton, aruncătorii M. Iordan și Gh. Megelea, atletele Roxana Vulescu, Eleonora Monoranu și Liliana Leau. Au apărut și noi elemente de certă perspectivă, cum ar fi săritorii Pescaru, Cosma, Mînecan, Bedrosian, aruncătorii Vogel, Condovezi, Bîndar, sau atletele Bursuc, Bucătaru, Trandafir, Nistor.

De altfel, mai la fiecare ediție, campionatele naționale ale școlarilor și juniorilor ne-au demonstrat că în rîndurile tineretului se găsesc elemente înzestrate cu deosebite calități, singura noastră grijă urmînd a fi selecționarea și pregătirea lor cu grijă. În vederea acestui scop există o preocupare pe plan central, federația de specialitate organizînd în ficare vară o tabără de pregătire la Predeal. Dar acest lucru nu este suficient, acțiunea trebuind să fie extinsă și la nivelul cluburilor și asociațiilor, acolo unde tinerii atleți activează în cea mai mare parte a anului.

Semnificativă a fost în acest an prezența la start a unor tineri sportivi din numeroase orașe din țară. De altfel, provincia a dat un asalt viguros, reprezentanții săi reușind să cucerească 21 de titluri la juniori III, 22 de titluri la juniori II și tot atîtea la juniori I. Această ofensivă a provinciei poate fi determinantă pentru progresul atletismului românesc și de aceea — ținîndu-se seama de imensele posibilități ce există în județele țării — ea va trebui serios încurajată.

Finalele juniorilor au adunat la start un număr impresionant de participanți. Este drept însă, nu toți s-au ridicat la nivelul unor competiții republicane și aceasta datorită faptului că numeroasele faze intermediare ale campionatelor au fost tratate cu multă superficialitate, neurmărindu-se constant descoperirea veritabilelor talente. De altfel, competițiile din acest an au pus în mod serios problema revizuirii baremurilor de acces la finale, acestea trebuind să fie riguros respectate de antrenori, de conducerile cluburilor și asociațiilor. De asemenea, va trebui acordată o mai mare atenție alegerii datelor de desfășurare în funcție de structura anului școlar, și cea a orașelor care au dovedit evidente capacități organizatorice.

Experiența finalelor din acest an ne-a arătat că federația de specialitate va trebui să se preocupe mai mult și pentru formarea în fiecare județ a unui corp de tehnicieni care [illegible] buna desfășurare a concursurilor, evitîndu-se astfel cheltuirea inutilă a unor importante sume de bani cu trimiterea celor din Capitală. Asemenea corpuri de arbitri există la Brașov, Cluj sau Constanța. Prea puțin însă pentru necesitățile mereu crescînde ale atletismului nostru.

În sfîrșit, cred că toate competițiile școlare și cele de juniori, de la prima și pînă la ultima lor etapă, vor trebui să stea permanent în atenția insituțiilor interesate, pentru ca acestea să poată cunoaște mereu succesul scontat.

Prof. CAMIL MORȚUN

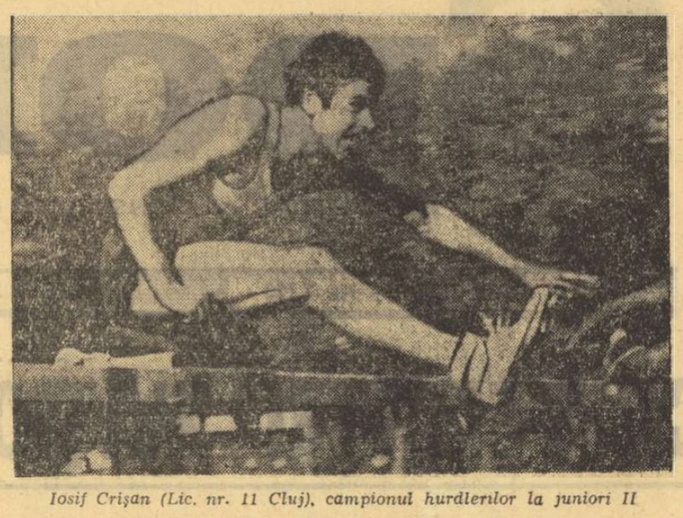

Iosif Crișan (Lic. nr. 11 Cluj), campionul hurdlerilor la juniori II

caiac-canoe

„CUPA VOINȚA" — O COMPETIȚIE BOGATĂ IN PARTICIPANȚI

În organizarea clubului Voința, cu sprijinul comisiei municipale de specialitate s-a desfășurat, recent, **pe lacul Herăstrău**, o reușită competiție de caiac-canoe. Merită a fi subliniat faptul că starturile celor 7 probe înscrise în programul concursului au fost deosebit de populate, (peste 150 de sportivi bucureșteni), iar întrecerile foarte atrăgătoare, tinerii minuitori ai padelei și pagaei, disputîndu-și primele locuri cu mult entuziasm.

Consemnăm învingătorii din **„Cupa Voința": băieți, caiac simplu** — A. Diaconescu (Voința); **caiac dublu — Voința** (A. Bălan, A. Ioniță); **caiac 4** — Voința (A. Bălan, E. Botez, A. Diaconescu, Alecu); **canoe simplu** — Dincă (Dinamo); **fete, caiac simplu** — D. Ștefan (Voința); **caiac dublu** — S. Cergă, D. Ștefan; **caiac 4 — C.S.S.** (M. Mirescu, A. Georgescu, I. Toma, M. Anghelinis).

În **clasamentul general**, datorită celei mai bogate participări, **locul I** a revenit tinerilor reprezentanți ai **Clubului sportiv școlar**, care au acumulat 138 p. Pe locurile următoare: Voința — 64 p. (5 victorii), Dinamo 50 p și Școala sportivă nr. 2 cu 48 p.

JUNIORII SE PREGĂTESC PENTRU FINALE

De curînd s-a desfășurat, pe pista de la Snagov, una dintre **fazele de zonă ale campionatului de juniori la caiac-canoe.** S-au întrecut sportivii cluburilor Dinamo și Steaua. De menționat că majoritatea probelor au fost cîștigate detașat, cele mai multe revenind caiaciștilor și canoiștilor dinamoviști. S-a tras pe distanța de 500 m, numai la probele de tineret și cîteva curse de juniori categoria I (toate menționate) traseul măsurînd 1000 m. Iată cîștigătorii fazei de la Snagov: **juniori mici**, caiac simplu — V. Andoniu (Dinamo) 2:33,5; caiac dublu Dinamo (A. Giura, A. Nicolae) 2:17,0; caiac 4 — Dinamo (D. Trifan, C. Ionescu, G. Dinu, D. Stamate) 1:54,5; **juniori mari**, caiac simplu — V. Stan (Dinamo) 2:30,0; caiac dublu — Steaua (G. Birică, A. Alexandrescu) 2:16,0 ; caiac 4 — Dinamo (G. Brădulet, G. Dincă, C. Dănilă, M. Vasilescu) 1:51,0; canoe dublu — Dinamo (M. Dincă, A. Ungureanu) 2:05,7 ; caiac simplu (1 000 m) — St. Dănescu (Dinamo) 4:35,4; caiac 4 — (1 000 m) — Steaua (F. Ivanov, C. Ivanov, G. Itu, M. Ion) 3:35,0 ; canoe dublu (1 000 m) — Dinamo (S. Mureșan, D. Pătrașcu) 4:16,3; **tineret**, caiac simplu (1 000 m) — I. Ivanov (Dinamo) 4:10,6; canoe simplu (1000 m): G. Denisov (Steaua) 4:26,5; **junioare mici** — caiac dublu — Steaua (G. Pîrvu, P. Gostin) 2:32,0; **junioare mari**, caiac dublu — Steaua (A. Ignatenco — Gh. Perijoc) 2:18,9. Finalele sînt programate pentru 9—12 august, la Snagov.

tenis

„CUPA DR. PETRU GROZA"

ORADEA, 21 (prin telefon, de la corespondentul nostru județean). Cea de a 15-a ediție a „Cupei Dr. Petru Groza", competiție de tenis rezervată copiilor și organizată de C.J.E.F.S. Bihor prin comisia de specialitate, se bucură de o participare masivă. Peste 140 de concurenți din 16 orașe au luat startul. Capitala este reprezentată de sportivi de la Steaua, Dinamo și Progresul. La băieți, întrecerile se desfășoară în cinci grupe de vîrstă, iar la fete, în patru. Cîteva rezultate mai importante: **băieți, cat. 17—18 ani:** Dărăban (Sănătatea Oradea)—Russen (Prog. Buc.) 6—3, 6—3, Manea (Dinamo) — Tăbăraș (Prog. Buc.) 6—3, 7—5, Szilaghi (Polit. Cluj) — Liviu (Steaua) 4—6, 6—1, 6—3 ; **cat. 15—16 ani:** Spiță (Iași) — Ileasa (Deva) 2—6, 6—3, 6—4, Mirza (Prog. Buc.) — Niculescu (Timiș.) 6—4, 4—6, 6—4, Nagv (Sănătatea Oradea) — Tomescu (Steaua) 4—6, 6—4, 6—1 ; **cat. 13—14 ani:** Iosof (Ind. sîrmei C. Turzii) — Zaharia (Dinamo) 4—6, 6—1, 6—1, Revesz (Sănătatea Oradea)—Istvan (Sf. Gheorghe) 6—5, 6—3, Stănculescu (Dinamo) — Proca (Dunărea Galați) 6—4, 4—6, 6—1 ; **cat. 11—12 ani:** Bodner (Sănătatea Oradea) — Cadar (Dinamo) 4—6, 6—4, 6—5.

Fete, cat. 17—18 ani: Hiriza (C. Turzii) — Gurăianu (Dunărea Galați) 7—5, 6—2; **cat. 15—16 ani:** Nichita (Dinamo) — Cosma (C. Turzii) 6—3, 6—1 ; **cat. 13—14 ani:** Dinu (Dinamo) — Szabo (S Mare) 6—1, 6—1.

Întrecerile continuă.

Ilie GHIȘA

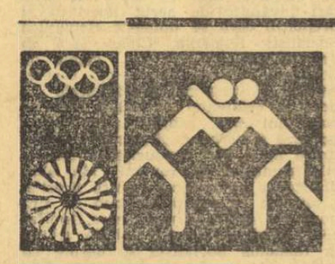

Semiușorul Petre Poalelungi ținește treptele podiumului olimpic. Iată-l declanșînd un atac necruțător în partida cu elveținul Fredy Schyder obținînd victoria prin tuș.

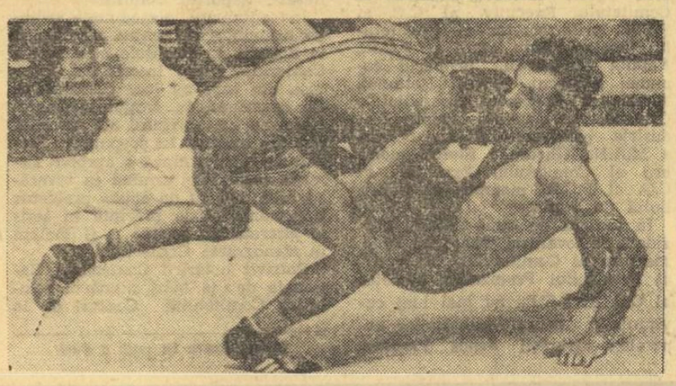

IN VIZITĂ LA URMAȘII CAMPIONILOR DE TRINTĂ (sportivii de la lupte libere)

Este ora 17. La apelul antrenorului Ion Crișnic răspund prezent toți luptătorii români pretendenți la un loc în echipa de lupte libere care va reprezenta România în confruntările olimpice de la München. În rîndul lor, îi distingem pe **Petre Poalelungi, Ludovic Ambruș, Petre Coman, Vasile Iorga, Ștefan Stingu**, sportivi ce au participat la multe mari întreceri internaționale. Se anunță tema lecției : antrenament specific în sală. (cinci reprize de luptă la saltea și exerciții în perechi).

Perechi, perechi, luptătorii de la aceeași categorie sau de la categorii apropiate, urcă pe saltea pentru cinci reprize de antrenament, cîte sînt prevăzute în programul zilei. Îndemnurile permanente ale antrenorului Ion Crișnic îi obligă pe sportivi să ducă o luptă deosebit de dinamică.

Profităm de minutul de pauză și ne apropiem de conducătorul lecției de antrenament.

— Nu-i prea mult cinci reprize în ritmul acesta, maestre ?

— Dacă ar fi numai atît ! Stați și o să vedeți. Nu-i mult. La Olimpiadă va fi foarte greu. Dacă nu se muncește acum, acolo nu se vor putea comporta așa cum o dorim cu toții. Trebuie să se afirme și băieții mei. Toată lumea așteaptă acest lucru și, ceea ce este foarte important, s-au convins și sportivii. Pe **Vasile Iorga, Petre Poalelungi, Ludovic Ambruș, Petre Cernău** și alții, cu greu îi determin să încheie antrenamentul.

Sînt chemați pe saltea **Ștefan Stingu** și **Ion Marton.** Diferența de greutate în favoarea primului face ca lupta să fie mai puțin disputată. Strădaniile lui Marton de a manevra cele peste 120 de kilograme ale adversarului sînt evidente, dar, din păcate, Stingu (unul dintre luptătorii pe care antrenorul ar dori să-l solicite mai mult decît pe ceilalți) se joacă pur și simplu cu partenerul său de antrenament.

O nouă pauză, un nou scurt schimb de cuvinte cu prof. Crișnic.

— Este primul an în care Stingu depune efortul cuvenit la pregătire. Și n-am adversari grei pentru el, care să-l „chinuiască".

— Puteți să-l puneți să lupte cu adversari diferiți și astfel ar fi mai mult solicitat.

— Asta și fac. Dar, nu-i de ajuns. El are nevoie de mult mai mult efort specific. Enache Panaite, schimbă-l pe Marton !

După aproape două ore de luptă și repetări (pe perechi) a diferitelor procedee de atac și apărare, a început lucrul la spaliere și a continuat cu urcări repetate pe cele două frînghii (brațele au nevoie de multă forță) pînă la înălțimea cadrului de care sînt prinse și o traversare complicată care solicită multă îndeminare și forță. Antrenamentul în sală se terminase. Băieții se pregăteau să meargă spre baie, cînd antrenorul le-a comunicat că în încheierea programului, pentru „relaxare", urmează o alergare de fond pe durata a 10 minute.

La înapoierea din cursa de cîțiva kilometri, i-am întîmpinat pe candidații olimpici. Erau evident marcați de efortul depus în cele două ore de muncă asiduă. Le-am propus o scurtă odihnă pe iarba din jurul sălii, timp pe care l-am folosit pentru o mică discuție. Subiectul, bineînțeles : ce gîndesc ei despre viitoarele mari întreceri olimpice. Primul răspuns îl dă **Vasile Iorga :**

— Sper că voi face parte din echipă. Aceasta va fi prima mea participare la Jocurile Olimpice. Am 27 de ani și păstrez în vitrina mea trei medalii de bronz : două de la campionatele mondiale din anii 1970 și 1971 și una de la campionatele europene din 1970. Doresc din toată ființa mea să duc la Brăila și una olimpică. Vă rog să rețineți : **n-am să merg degeaba la München.** Îmi cunosc toți adversarii. Sovieticii Tedeașvili și Sahmuradov sînt cei mai tari, dar nu va concura decît unul dintre ei. Oricum, trebuie să știți că eu refuz să mă gîndesc că ar fi posibil să-mi dezamăgesc suporterii, colegii mei de muncă de la uzinele „Progresul" Brăila.

— Dar tu, Petre, ce zici ? Repeți performanța de la Katowice ?

— Greu de spus — ne răspunde îngîndurat Poalelungi. Prima medalie, cea de argint, la campionatele europene, a venit cam tîrziu... La 31 de ani. Dar, să știți, parcă mi-a dat aripi. Era tocmai ce-mi trebuia — mai multă încredere în forțele mele. Cît privește vîrsta, mă simt mai bine ca acum 10 ani. La alergările de rezistență îi întrec pe toți colegii mei mai tineri. Sînt conștient însă că la o altă ediție a Jocurilor Olimpice nu voi mai putea participa. Acum joc ultima carte și nu vreau să rămînă Galațiul în urma Brăilei. Este vorba despre o veche rivalitate sportivă între cele două orașe. Și, după cum se pregătește, Iorga are toate șansele să obțină o medalie. Nu vreau să rîdă de mine colegii din Galați.

— Pentru că a venit vorba despre vîrstă — intervine **Ștefan Stingu** — eu am motive să regret anii care au trecut. N-am muncit așa cum se cuvenea și, în consecință, n-am realizat succesele de care eram capabil. Dar, anul acesta am depus eforturi în cadrul antrenamentelor cît în alți trei laolaltă. Am 31 de ani și vreau să mă retrag din activitate în mod onorabil. Țintesc medalia de bronz și nu cred că-mi va scăpa.

Glasul antrenorului Crișnic, care-și chema elevii la baie, a întrerupt discuția noastră cu aspiranții la medaliile olimpice. Probabil, Petre Coman, Ludovic Ambruș și alții ar fi putut să ne împărtășească și ei gîndurile cu care se îndreaptă spre întrecerile din capitala Bavariei.

Mihai TRANCA

A APĂRUT Nr. 14 AL REVISTEI SPORT

Spicuim din cuprins :

CONFERINȚA NAȚIONALĂ A P.C.R. — EVENIMENT DE COVÎRȘITOARE IMPORTANȚĂ ÎN VIAȚA PARTIDULUI, A ȚĂRII ÎNTREGI.

ATLETISM : ● Opțiuni pentru Jocurile Olimpice de la München — **Lia Manoliu, Valeria Bufanu, Argentina Menis, Carol Corbu, Natalia Andrei** etc. ● Fotoreportaje cu **Kjell Isaksson** și **Bob Seagren** — doiași ai săriturii cu prăjina ● **Ianis Lusis**, cel mai bun sulițaș al lumii.

FOTBAL : ● **Rapid** — această echipă a poteoavei ● **Dobrin** : „Cînd am luat campionatul, eram obosit de atîta fericire !" ● **Norbert Gadja**, un portar de șoc ● Fotbal varietăți.

CANOE : **Ivan Patzaichin** speră la un loc pe podium.

HALTERE : **Ion Hortopan** promite... un punct olimpic.

HANDBAL : Fetele din Timișoara — fotoreportaj acasă la studentele campioane.

HIPISM : Derby-ul, o cursă de mare popularitate și calul cîștigător — **Torpedo.**

Rubricile „Sport magazin" și „Viață sportivă" completează acest interesant număr al revistei „SPORT", pe care vi-l puteți procura de la toate centrele de difuzare a presei.

În fața fileului

● Între 23 și 27 iulie, la Suceava are loc un turneu internațional de juniori la care iau parte echipele Bulgariei, Ungariei, Cehoslovaciei, Turciei și României (cu trei formații : tineret, juniori și selecționata taberei de vară a F.R.V.).

● Antrenorul Paul Brașoveanu s-a înapoiat de la turneul masculin de la Varșovia, unde a fost ca observator. El ne-a declarat ieri că l-a impresionat în mod deosebit valoarea înaltă arătată cu acest prilej de voleibaliștii sovietici, precum și forma bună a echipei Poloniei, din rîndul căreia se remarcă Skorek și Gosciniak.

● Reprezentativa olimpică masculină a țării noastre a susținut la Toplița un meci demonstrativ care s-a bucurat de aprecierea localnicilor.

Candidații olimpici au cuvîntul

GEORGE FLORESCU (talere lansate din șanț

„După succesele din 1971, anul acesta am început sezonul competițional ceva mai slab. Au existat și motive obiective printre care și o periartită scapulo-humerală plasată exact pe locul în care așez patul armei. Ceea ce m-a determinat să fac antrenament într-o poziție diferită, în așteptarea vindecării sau ameliorarea afecțiunii de la încheietura umărului drept. Am revenit la poziția normală abia la 20 aprilie și consider că doar de la această dată am început o pregătire cu maximum de eficiență. Din fericire pentru mine am reușit să-mi îndeplinesc și în aceste condiții baremurile minime pentru participarea la Olimpiadă (locul 8 la campionatele europene și cifra de 192 t la „Marele Premiu F.I.T.A.V.").

Preocuparea principală pentru intervalul care a mai rămas pînă la München este aceea a planificării cît mai judicioase a antrenamentelor, a concursurilor și a perioadelor de odihnă, ca la J.O. să fiu pe deplin apt ca să evoluez la nivelul maxim al posibilităților mele. Aceasta cred, de altfel, că este dorința oricărui sportiv participant la J.O., indiferent de disciplina la care concurează.

Îmi voi îngădui chiar o remarcă pe care o vo înțelege în totalitate doar cei care au practic sau practică sportul de performanță: plăcere adevărată satisfacție a performerului care com pensează toată munca intensă și toate sacrificiil nu reprezintă așa cum s-ar părea, medalia de au cucerită, ci lupta sportivă dusă la nivelul cel m înalt în cele mai mari competiții și în condiții unei forme sportive superioare. Această luptă absoarbe în întregime, îți solicită toate rezervel de resurse, te face să uiți totul în afara acțiun care te pasionează și te consumă integral. Medali reprezintă numai o recompensă ulterioară, dup evenimentele splendide trăite anterior. De acee spun că îmi doresc să pot trage, la München, nivelul cel mai înalt al posibilităților mele.

Sper ca la J.O. să avem condiții normale d desfășurare, atît materiale, cît și meteorologice Deși, în caz contrar, ordinea clasamentelor nu v avea mult de suferit, ci doar performanțele reali zate".

Oltean de origină, s-a născut la 18 februarie 1928, în orașul Craiova. A debutat în tir (probele de armă sport) în 1952, la clubul Steaua, sub îndrumarea antrenorului Dinu Vidrașcu. Doi ani mai tîrziu, se dedică probelor de talere activînd la clubul Metalul (antrenor Dumitru Pineta). În cadrul lotului republican s-a pregătit sub conducerea lui Nicolae Săulescu, iar din 1957 sub cea a lui Grigore Ioanide. Din 1958 a revenit la Steaua, unde activează și în prezent, instruirea fiindu-i asigurată de antrenorul Grigore Ioanide. În același an a obținut titlul de maestru al sportului, iar în 1971 și pe cel de maestru emerit al sportului.

Performante notabile : locul 6 la C.M. 1966, locul 5 la C.M. 1967, locul 2 la săptămîna preolimpică din Ciudad de Mexico (1967). Doi ani mai tîrziu, George Florescu devine dublu campion balcanic la talere și skeet (Istanbul, 1969). În toamna anului trecut el cîștigă medalia de bronz la C.M. de la Bologna, iar în primăvara aceasta s-a clasat al optulea la C.E. (Eurovillas — Spania). Este campion al țării la talere, titlu pe care l-a mai deținut în cîteva rînduri.

Are categoria I de clasificare la șah.

Este licențiat al Facultății de drept, salariat ca economist la Trustul de instalații și montaj București. Căsătorit, tatăl unei fetițe.

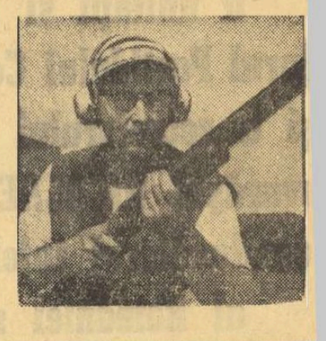

volei

Turneul internațional feminin de la Constanța

AL DOILEA TEST PENTRU NOUA ECHIPĂ A ROMÂNIEI

Aproape întreaga săptămînă următoare (de luni pînă vineri seara) atenția iubitorilor de volei va fi, fără îndoială, reținută de turneul internațional feminin al României, competiție tradițională care va fi găzduită tot de Sala sporturilor din Constanța. Și de data aceasta turneul se bucură de o prezență notabilă, la start alinîndu-se formații puternice, cum ar fi echipa R.P.D. Coreene, locul III la campionatele mondiale din 1970 și una dintre favoritele turneului olimpic de la München, cea a Cehoslovaciei (care se numără constant printre cele mai bune echipe din lume), cele ale Bulgariei și Poloniei. Alături de acestea — și, bineînțeles de reprezentativa României — mai figurează formațiile R. F. a Germaniei, care a făcut progrese însemnate în ultima vreme, și Israelului.

În această companie, voleibalistele românce sînt chemate la un nou test, cel de al doilea în anul 1972, în care trebuie să dovedească justețea selecționării lor în reprezentativa națională. Se știe că după rezultatele modeste obținute de echipa noastră în competițiile anilor trecuți, lotul a fost serios remaniat și întinerit, așa încît, cu unele excepții, echipa României apare într-o formulă modificată față de structura ei anterioară. Primul examen al noii reprezentative a avut loc la începutul acestei luni, la Katowice. Rezultatele ei nu au fost deosebite, dar nici nesatisfăcătoare pentru început : a cedat la limită cu echipa țării gazdă și cu selecționata Leningradului (2—3) și mai clar cu Cuba (1—3), dar a învins formațiile R. D. Germane (3—1) și Italiei (3—0). Este de așteptat ca la Constanța echipa noastră, avînd în vedere și avantajul terenului propriu (avantaj în care în anii trecuți a creat însă o falsă impresie asupra valorii voleibaliștelor românce) să obțină rezultate mai bune și să ne facă să distingem un progres valoric față de turneul din Polonia, atît prin rezultatul propriu-zis prin capacitatea și maniera de

Cei doi antrenori cărora le-a încredințată misiunea pregătiri chipei, profesorii **Nicolae Hum Leonid Sorbală**, au deplasat la C stanța următoarele jucătoare : E **Cernega, Victoria Caranda, P Cazangiu, Carmen Puiu, Rodica libiu, Maria Antonescu, Eugenia bac, Mariana Popescu, Maria gber, Carmen Marinescu, Const Dinculiță, Gabriela Popa, Maria tei, Angela Moroianu, Liliana P**

În vederea începerii turneului chipa efectuează jocuri de verifi cu reprezentativa Israelului, s deja pe litoral.

Turneul se va desfășura în serii. Din prima fac parte for țiile **României, Bulgariei, Polonie Israelului,** iar din cea de a R.P.D. Coreeană, Cehoslovacia R. F. a Germaniei. Jocurile sînt gramate luni, marți și miercuri. mele două clasate vor disputa, și vineri, turneul final pentru rile 1—4, iar celelalte turneul tru locurile 5—7.

Rubrică redactată de

Aurelian BREBEANU

ECHIPA MASCULINĂ DE VOLEI A S.U.A., PENTRU PRIMA OARĂ ÎN ȚARA NOASTRĂ

Luni urmează să sosească la București reprezentativa masculină de volei a S.U.A., care va susține patru partide în compania echipei olimpice a României. Jucătorii americani, care se află la primul lor turneu în țara noastră, se vor deplasa, chiar în ziua sosirii, la P. Neamț, unde sînt programate, miercuri și joi în sala Ceahlăul, primele două întîlniri, celelalte două urmînd să se desfășoare la 29 și 30 iulie în București. Firește, prezența voleibaliștilor de peste Ocean stîrnește un justificat interes în rîndul amatorilor de sport de la noi. Oaspeții, în al căror palmares nu figurează succese de răsunet în marile competiții internaționale, sînt în schimb deținătorii unor rezultate de senzație în cadrul diverselor turnee. Cea mai surprinzătoare este, fără îndoială, victoria obținută de ei asupra reprezentativei U.R.S.S. — campioană olimpică — în cadrul ediției trecute a J.O.

PE URMELE MATERIALELOR PUBLICATE

ÎNTRE MĂSURI FERME ȘI DELĂSARE

La începutul acestui an a apărut în ziarul nostru un articol referitor la dezafectarea unor terenuri de sport din județul Prahova (acțiune în totală neconcordanță cu Legea nr. 29 din 1967), precum și la schimbarea destinației altor baze sportive. Rîndurile înserate atunci au avut ecou nu numai pe meleagurile prahovene, ci și printre iubitorii de sport din alte județe, care ne-au trimis scrisori, informîndu-ne despre lucruri asemănătoare petrecute în localitățile respective. Nu am primit, însă, veștile pe care le așteptam cel mai mult, de la cei ce se făceau răspunzători de starea necorespunzătoare în care se găseau ștrandul nr. 1 din Ploiești și sala de popice din Sinaia. Argument temeinic pentru a face, din nou, o vizită pe la cei ce nu s-au ostenit să răspundă redacției.

CÎND TĂCEREA E DE... AUR

Cu doi ani în urmă, un incendiu produs la rampa de încărcare, situată în apropierea micului complex sportiv cu profil de natație, a determinat conducerea Rafinăriei din Ploiești să închidă din motive de securitate, porțile ștrandului nr. 1. Lipsiți de posibilitatea de a juca tenis, popice sau de a-și disputa întîietatea în bazinul de înot, tinerii și vîrstnicii de aici au făcut repetate demersuri pe lîngă conducerea rafinăriei, soldate în cele din urmă cu rezultate pozitive. Astfel, piscina a fost curățată de păcură, gardul din leman a fost înlocuit cu unul din prefabricate, s-au făcut reparații generale la instalațiile sanitare, s-au vopsit cabinele, reamenajîndu-se terenul de tenis și pista de popice. Ștrandul a fost deschis cu o zi înaintea vizitei noastre. Deci, s-a redat în circuit o bază sportivă, unde în prezent funcționează și un centru de inițiere sub conducerea prof. Stela Nacu. Văzînd noua înfățișare a ștrandului nr. 1, ne-am dat seama că s-a răspuns la critică prin fapte concrete.

În alte unități, însă, lucrurile se urnesc greu din loc. Dacă cineva ar încerca să ne contrazică, atunci cum ar putea explica faptul că la întreprinderea Feroemail și la U.Z.U.C. din Ploiești terenurile de sport au primit de multă vreme altă utilizare, iar echipele de fotbal continuă să rămînă fără condiții corespunzătoare de pregătire și concurs ? Iată o întrebare la care factorii vizați întîrzie să dea răspuns.

SINAIA — ODIHNĂ ȘI NUMAI ATÎT !

În drum spre arena de popice de pe Furnica, despre care știam că e lăsată în părăsire, am făcut un sondaj printre oamenii întîlniți, întrebîndu-i cum își petrec timpul liber.

PETRE DASCALU, tehnician la U.M.F. Reghin : **„Sînt de șase zile aici în concediu. Mă bucur din plin de binefacerile odihnei, dar numai atît. Aș vrea să joc volei, baschet sau tenis de masă. Deși frecventez zilnic clubul, n-am auzit însă de asemenea concursuri".**

GHEORGHE POPA, profesor din Iași : **„Uneori ploaia modifică programul oaspeților acestei frumoase stațiuni. Cît de bine ar fi dacă în asemenea zile ar exista o sală de sport, unde să se joace tenis de masă sau popice"**

SAVIN PETRUT, electrocarist la U.M.F. Sinaia : **„Eu nu sînt în concediu, dar vă rog insistent să notați că și în timpul liber al localnicilor a apărut plictiseala. Cîndva se organizau întreceri de fotbal, popice sau volei între tinerii noștri și cei veniți la odihnă. Dar, de la un an la altul, terenurile de sport dispar și în schimb se înmulțesc bufetele...".**

Ne oprim aici, pentru că răspunsurile celorlalți tineri și vîrstnici chestionați sunau cam la fel. De necrezut, dar adevărat. Sinaia, localitate cu rezonanță în rețeaua de stațiuni montane din țara noastră, dispune în prezent doar de un teren de tenis nu prea arătos, situat în curtea Vilei Pălținiș. Și cînd te gîndești că numeroșii vizitatori ai Perlei de Valea Prahovei, cum e denumită naia, doresc să se relaxeze pra cînd diverse sporturi, nu poți să țelegi de ce conducerea Întreprin rii locale de turism și odihnă nu lorifică terenurile care au fost cîn „dreptunghiuri" de tenis sau vo

Ajungînd la arena de popice, c se află tot în proprietatea I.T.O., constatat că sala, a cărei constr ție a necesitat la timpul său un ef financiar însemnat, a rămas tot c era la prima vizită : zăvorîtă, cu p chetul deteriorat, pistele demonti și geamurile sparte. Secretarul as ciației sportive Bucegi, **Constan Roșculeț**, ne-a spus cu regret că făcut demersuri peste tot, dar r meni nu a aprobat încă proiectul reamenajare a arenei de popice, de se știe că aceasta, fiind pusă la di poziția pubicului, ar putea amorti fondurile cheltuite cu reparațiile n cesare. Lipsa de intervenție a într prinderii care patronează această sa frapează, cu atît mai mult cu cît es vorba de o unitate care are tocm menirea să valorifice la maximum p sibilitățile existente de recreere a o menilor muncii veniți să-și petrea zilele de concediu la Sinaia.

★

Din exemplele de mai sus se de prinde clar necesitatea aplicării cazul terenurilor de fotbal Feroema și U.Z.U.C. din Ploiești a Legii spo tului, care prevede — printre alte — că nici o bază sportivă nu poate dezafectată pînă cînd nu se asigur construcția altui teren sau a alt săli de sport în locul celor supus desființării. De asemenea, credem c acolo unde vechile lipsuri n-au fo înlăturate și, în consecință, petel neglijenței deranjează tot mai mul factorii răspunzători, citind acest rînduri, vor găsi neîntîrziat o rezol vare potrivită cu doleanțele tinerilo și vîrstnicilor amatori de sport.

Traian IOANIȚESCU

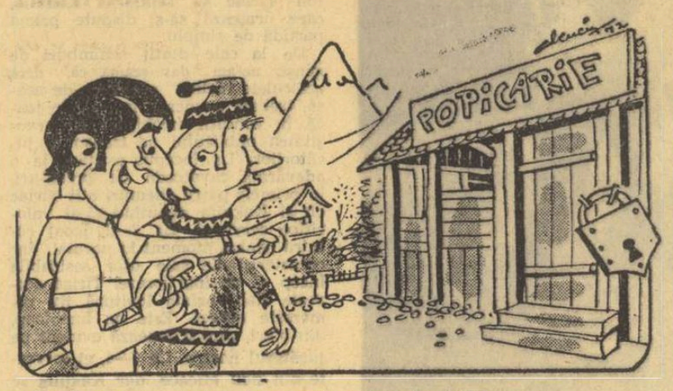

Popicăria de la Sinaia, de pe Furnica este goală, deteriorată și închisă.

— Goală e, deteriorată e, la ce mai servește lăcătul ?
— Să nu intre cineva să o pună în funcțiune !

Desen de Al. CLENCIU

Unde mergem

SÎMBĂTĂ :

NAȚAȚIE : **Ștrandul Tineretului,** de la orele 9,30 și 18,30 : Concursul Prietenia la înot și sărituri.

DUMINICĂ :

NAȚAȚIE : **Ștrandul Tineretului,** de la orele 9,30 și 18,30 : Concursul Prietenia la înot și sărituri.

FOTBAL: **Stadionul Republicii,** ora 17,45: Ungaria — Franța (partidă în cadrul campionatelor europene universitare); ora 19,30: Belgia — Sp. studențesc II.

fotbal

CU PUȚINE EXCEPȚII „CAVALERII FLUIERULUI" ȘI-AU FĂCUT DATORIA

DIVIZIA A 1971-1972 — Retrospectivă

Este inutil să mai teoretizăm, arătînd cît de important este rolul arbitrajului, nu numai în buna desfășurare a meciurilor de fotbal și în realizarea unor rezultate corecte, care să reflecte capacitățile tehnice, fizice și morale ale echipelor angajate în luptă, ci și în obținerea unor progrese reale în acest sport. Evident, aceste progrese sînt condiționate, în primul rînd, de procesul de instruire a sportivilor, de ambiția și perseverența cu care se pregătesc aceștia. Dar ele nu pot fi înfăptuite, dacă arbitrajul nu-și aduce și el contribuția la apărarea principiului care stă la baza oricărei întreceri sportive, și anume acela că **victoria trebuie să revină celui mai bun.** Pentru aceasta este, însă, nevoie ca regulamentul să fie aplicat, fără nici o abatere, în litera și spiritul lui, dîndu-se cale liberă numai jocului corect, neacceptîndu-se ca victoria să fie obținută prin mijloace neloiale, prin încălcarea regulilor de joc. Aceasta cere, însă, din partea „cavalerilor fluierului" competență, curaj, spirit de răspundere și, bineînțeles, CORECTITUDINE.

Cum s-au făcut simțite toate acestе însușiri, în activitatea de arbitraj desfășurată în campionatul nu de mult încheiat, în principal în divizia A? La această întrebare nu se poate răspunde, decît trecînd în revistă TOATE arbitrajele din campionatul trecut și ferindu-ne să le ținem minte, așa cum se obișnuiește, numai pe cele care au provocat discuții, la timpul lor. Aplecîndu-ne asupra calificativelor care au fost acordate celor 36 de arbitri care au condus cele 240 de meciuri ale diviziei A, ajungem la concluzia că **activitatea de arbitraj a fost corespunzătoare, puține fiind meciurile în care arbitrii au comis greșeli grave. Trebuie să arătăm, de altfel, că, din cele 1 200 de stele pe care le-ar fi putut obține arbitrii, dacă în toate cele 240 de meciuri ar fi avut calificativul maxim — cinci stele — conducătorii jocurilor au primit din partea cronicarilor noștri 1 036 de stele (cu trei mai mult decît în campionatul 1970—1971).** De 117 ori, au fost acordate arbitrilor cinci stele, de multe ori în condițiile unor meciuri extrem de dificile. Astfel privite, capătă o greutate și mai mare cele cinci stele pe care le-au primit **N. Petriceanu** la meciurile Farul Constanța — Sport Club Bacău (1—1) și F. C. Argeș — U. Cluj (0—0), **N. Rainea** la partidele Steagul roșu — U.T.A. (0—1) și Universitatea Craiova — Universitatea Cluj (0—1), **N. Cursaru,** la meciul F. C. Argeș — Rapid (2—1), **Gh. Limona,** la jocul Petrolul — Steagul roșu (0—0), **Chevorc Ghemigean,** la întîlnirea U.T.A. — Universitatea Cluj (1—0), **Aurel Bentu,** la meciul A.S.A. — U.T.A. (0—0), **Ion Rus,** la meciul Dinamo — C.F.R. Cluj (0—0), **M. Rotaru,** la jocul Steaua — Universitatea Craiova (1—1) etc. etc.

Nu uităm, însă, în același timp, că **a existat și un caz în care conducătorul partidei n-a obținut nici o stea.** Această nedorită performanță a realizat-o **Zaharia Drăghici,** prin arbitrajul său sovăielnic, cu grave carențe în final, din meciul Politehnica Iași — Rapid. De asemenea, nu este admisibilă o asemenea manifestare de fugă de răspundere, cum a fost aceea a lui **Vasile Dumitrescu, care a mutat în afara careului o infracțiune comisă în interiorul careului,** de către Rapid, în partida din retur cu Steaua (și este vorba de un arbitru care are în urma lui o prestigioasă carieră). Nu mai puțin a surprins maniera de arbitraj a lui **Gheorghe Popovici,** în cea de a doua repriză a partidei Dinamo — Universitatea Cluj, cînd oaspeților nu le-a mai fost asigurată aproape de loc protecția regulamentului. Ar trebui să mai spunem că n-am avut motive de a fi pe deplin mulțumiți nici de evoluția unui arbitru ce se afirmase puternic în ultimul timp, **Otto Anderco,** mai ales dacă ne referim la arbitrajul său lipsit de autoritate din partida Dinamo — Steaua, din turul campionatului. Și, evident, mai sînt și alte exemple.

Colegiul central al arbitrilor n-a făcut încă analiza activității de arbitraj, în ediția 1971—72. O va face, ca de obicei, în preajma începerii noului campionat, cu prilejul tradiționalei consfătuiri a „cavalerilor fluierului" din primele eșaloane. Dar, unele opinii ale acestui organism le-am putut cunoaște de pe acum, în urma unei convorbiri pe care am avut-o cu ing. **Andrei Rădulescu,** președintele Colegiului central al arbitrilor.

„La ora bilanțului, dincolo de micile sau marile nemulțumiri, juste sau nejuste care vor exista cît va exista și arbitrajul, la noi ca și oriunde, se poate afirma că partidele din campionatul 1971—72 au fost, în general, bine arbitrate. Remarcabil este, în special, faptul că, în finalul competiției, la temperaturile cele mai înalte, spre deosebire de alți ani, arbitrajul n-a ridicat nici o problemă, **nesemnalîndu-se nici un caz în care el ar fi influențat jocul și, cu atît mai puțin, rezultatul.** Ca nicîodată — cu riscurile inerente — **Colegiul a perseverat în a titulariza elemente tinere, conștient fiind de faptul că vechea garnitură se destramă și că trebuie călîți în focul marilor încleștări, cei care vor lua locul arbitrilor consacrați, ajunși la limita de virstă.** Să ne gîndim că arbitri ca **Iosif Ritter, Cornel Nițescu** și **Vasile Dumitrescu** și-au încheiat activitatea. Și, fiindcă știu cît de grea este pentru arbitri clipa despărțirii de activitatea pe care au îndrăgit-o, în ciuda atîtor amintiri neplăcute, nu mai amintesc și numele altor arbitri de prima mînă, pe care îi despart doar un an sau doi de momentul cînd vor părăsi scena. Așa stînd lucrurile, ne-am străduit să impunem pe terenurile noastre de fotbal, la meciurile de divizia A, o serie de arbitri tineri, care în urmă cu un an ar fi constituit semne de întrebare pentru jucători și spectatori. Mă refer la **Vasile Topan, Traian Moarcăș, Constantin Ghiță, Ion Cîmpeanu, Tudorel Lecca, Ion Chilibar, Vasile Liga, Zoltan Szecsei** și, cel mai recent nume apărut pe firmamentul diviziei A: **Emil Păunescu.** Și nu ne oprim aici. În viitorul campionat, va evolua la centru și arbitrul timișorean **Gabriel Blau,** care s-a impus în confruntările din divizia B.

După cum se știe, titlul de cel mai bun arbitru a fost acordat lui N. Petriceanu, ținîndu-se seama de notele observatorilor federali, ale observatorilor Colegiului central al arbitrilor, ale cronicarilor ziarului „Sportul" și ai revistei „Fotbal", ca și de dificultatea meciurilor pe care le-au condus. Clasamentul este următorul: 1. N. Petriceanu — media 9.42; 2. Gh. Limona 9,37; 3. N. Rainea 9.03; 4. C. Petrea 8,98; 5. A. Bentu 8,92; 6. Ch. Ghemigean 8,64; 7. Otto Anderco 8,54; 8. N. Cursaru 8,46; 9. Vasile Topan 8,44; 10. I. Rus 8,27. În aceeași ordine de idei, se cuvine evidențiat **Mircea Rotaru,** pentru buna sa comportare la asprul baraj de după campionat.

Colegiul este conștient că a avut și o serie de lipsuri, în special la capitolul delegărilor, care au fost criticate uneori. Și nu nemotivat. Dar problema aceasta este una dintre cele mai dificile, ea depinzînd de forma arbitrilor, de absența la un moment dat a unora dintre ei (suspendați sau indisponibili) și de o... mie de considerații care privesc orașul de baștină al arbitrilor, locul lor de muncă, presupusele lor amiciții etc. etc.

În orice caz, începem și noi pregătirile pentru viitorul campionat. Și îl începem cu cursul de arbitri de la Piatra Neamț, dintre 29 iulie și 4 august, la care vor participa 80 de arbitri români și 6 din alte țări.

Ne cunoaștem răspunderile. Și vrem să le facem față!"

Jack BERARIU

● Cele mai multe meciuri au fost conduse de N. Rainea (14), I. Rus, M. Rotaru, Gh. Limona, O. Anderco și Aurel Bentu (12), N. Petriceanu și Ch. Ghemigean (11), V. Pădureanu, N. Cursaru, C. Petrea și V. Dumitrescu (10).

● Clasamentul arbitrilor, pe baza mediei de stele acordate de cronicarii noștri, arată astfel: 1. V. Pădureanu 4.70 (a obținut 47 de stele în 10 partide); 2. N. Rainea 4,64 (15:14); 3—4. N. Petriceanu și Ch. Ghemigean 4.63 (51:11); 5—6. C. Petrea și N. Cursaru 4.50 (45:10).

● De 21 ori au fost acordate 3 stele, de 3 ori două stele și o dată... nici o stea.

Micro-interviu

...CU AL 11-lea POSESOR AL ECUSONULUI F.I.F.A., V. PĂDUREANU

Vacanța competițională s-a încheiat peste tot și „febra" pregătirilor pentru noul campionat a cuprins, fără excepție, întreaga sferă de manifestare a fotbalului nostru. Echipele au ieșit din nou pe teren, jucătorii au început iarăși aspra muncă a acumulărilor și, odată cu ei — poate puțin surprinzător pentru unii — și arbitrii. Da, arbitrii. Pentru că și „cavalerii fluierului" au nevoie de o pregătire de bază, specifică unei activități care le pretinde mișcare continuă, prezență pe față și multă rezistență fizică.

...Așa l-am întîlnit recent, la lucru, pe Victor Pădureanu, arbitrul nr. 1 al anului trecut și cel mai „tînăr" posesor al ecusonului F.I.F.A. La 48 de ani, de curînd împliniți, Victor Pădureanu nu trădează nici vîrsta și cu atît mai puțin, cele două decenii încheiate în slujba regulamentului, pe terenul de fotbal.

— Chiar două decenii? — l-am întrebat.

— Da. De la primul meci condus în iunie 1952 și pînă în vara acestui an...

— Și cîte întîlniri s-au adunat la un loc?

— În total 720, dintre care: 482 la centru, 96 de divizia A, 28 de partide internaționale, la nivel de club, și alte 6 inter-țări.

Un palmares, să recunoaștem, impresionant care i a adus reputatului nostru arbitru, pe lîngă inerentele mici nemulțumiri și decepții — și multe satisfacții, calificative la superlativ, considerații măgulitoare.

— Și cea mai frumoasă dintre acestea?...

— Chiar dacă nu e neapărat cea mai frumoasă, eu o reține cu prioritate pe cea mai valoroasă și mai recentă: atribuirea, în cursul lunii trecute, a ecusonului FIFA. Sînt acum, cel de al 11-lea arbitru român, posesor al unei asemenea înalte distincții internaționale

— Campionatul care se apropie este un nou și potrivit prilej de a reedita bunele aprecieri de care vă bucurați în rîndul arbitrilor noștri divizionari...

— Este, de fapt, penultimul meu an competițional, înaintea retragerii din activitatea oficială. Pe undeva, poate, începe să-și facă loc în suflet, firesc aș spune, nostalgia. Deocamdată însă pregătirea și dorințele pentru viitor sînt totuși dominante.

— Și care sînt aceste dorințe?

— Campionatul care vine să-mi ofere posibilitatea de a confirma pe plan intern și internațional, „ecusonul", conducînd meciuri de bună calitate și la nivel constant de cinci stele și nota zece!

— Succes!

Mihai IONESCU

PREGĂTIRILE JUNIORILOR

Echipele naționale de juniori ale României care se află în pregătiri la Timișoara vor susține duminică la Reșița două importante întîlniri: ROMÂNIA II — C.S.M. REȘIȚA (tineret-rezerve) și ROMÂNIA I — C.S.M. REȘIȚA.

Acestea reprezintă ultimele jocuri de verificare ale echipelor noastre reprezentative în vederea participării la tradiționalul turneu internațional „Prietenia".

D. GLAVAN-coresp.

ACUM SÎNT ȘASE...

Zilele trecute, o știre ne anunța constituirea unui nou club de fotbal, Sportul studențesc (reușita F. C. Argeșului contaminează...), al cărui vicepreședinte e asistentul universitar **Eugen Banciu.** Îmi închipui că nu l-ați uitat chiar așa de repede pe fostul înaintaș al Progresului, spaima Rapidului; era suficient ca el să apară pe tunelul de la „23 August" pentru ca feroviarii să fie pe jumătate învinși. Un glumeț remarca chiar că vicepreședintele Sportului studențesc va... asigura patru puncte clubului său în cele două întîlniri cu unsprezecele din Grant. Dar să lăsăm glumele de-o parte. Luînd act de intrarea a încă unui fost jucător de performanță în viața de organizare a fotbalului, la eșalonul său de calitate, am făcut o numărătoare și am ajuns la cifra de șase foști jucători de renume care conduc astăzi în mod direct cluburi de frunte ale țării noastre.

La Steaua, fostul internațional **Gheorghe Popescu** are de mulți ani — în calitate de vicepreședinte — responsabilitatea fotbalului din marele club militar. De la Cluj am venit de multe ori cu bune impresii pe care ni le-a lăsat sîrguința lui **Remus Cîmpeanu,** încă jucător activ și căpitan al lui „U", întru rezolvarea multiplelor greutăți, probleme și dificultăți care apar în viața unei echipe, Cîmpeanu fiind secretarul activ al secției studenților din orașul de pe Someș. **Alexandru Ene,** atîția ani un exemplu de dăruire pentru victorie sub culorile lui Dinamo, a fost numit în funcția de vicepreședinte al clubului cu misiunea dirijării întregii activități fotbalistice. Fostul internațional dinamovist are în munca lui avantajul unui prestigiu sportiv și moral de necontestat. Ca și **Ilie Greavu,** venit la puține zile după fostul său coechipier din națională, în aceeași funcție, la Rapid. Împrejurările mi-au oferit prilejul să-l văd pe inimosul fost fundaș din Giulești în plină acțiune. Pune mult suflet, știe să vorbească jucătorilor, a realizat în cîteva luni progrese uimitoare în „intrarea într-un rol" deloc ușor. Ne-am bucurat că Farul n-a uitat de seriozitatea și marea putere de muncă a unui fost jucător al său. **Constantin Tîlvescu,** și i-a încredințat un post similar cu acela al lui Ene și Greavu. Și el depune toate străduințele, dublate de competență, în funcția care i s-a încredințat. Avem deci șase conducători de cluburi foști jucători reputați și respectați și, să sperăm, plutonul lor se va mări, ajungîndu-se astfel la rezolvarea unei vechi și mereu acute probleme a fotbalului nostru — problema conducătorilor de secții.

Aș vrea să cred că factorii de răspundere nu așteaptă minuni peste noapte, ca rezultate competiționale, de la acești mai vechi sau mai noi conducători ai fotbalului. Principalul și urgentul îl reprezintă fortificarea ca organizare a secțiilor pe care ei le au în responsabilitate, făcute cu mijloacele pe care ei, ca foști jucători, le știu mult mai bine, pentru că știu care sînt principalele deficiențe din viața echipelor noastre de performanță. Mai departe, sîntem siguri că aportul acestor nume de rezonanță ale fotbalului nostru, se va simți pe planul disciplinei, al atmosferei din secții, al creării unor raporturi convenabile și fructuoase între conducere și antrenori, antrenori și jucători. Prin asta trebuie judecată mai întîi munca lor. Și, mai departe, performanța trebuie văzută în ansamblu și nu judecată printr-un meci, printr-un eșec, printr-un gol.

Urîndu-le mult succes în noul sezon foștilorași ai gazonului — astăzi deținătorii unor roluri de răspundere în organizarea fotbalului — așteptăm mărirea plutonului lor.

Eftimie IONESCU

REGATA DE LA MÜNCHEN ULTIM TEST PREOLIMPIC

Pe pista de apă de la München, se desfășoară — în acest sfîrșit de săptămînă — întrecerile „Regatei preolimpice", ultim examen de bază pentru schifiști, înaintea confruntărilor din cadrul J.O. La startul celor 7 probe au fost înscrise echipaje din 18 țări: Australia, Austria, Belgia, Brazilia, Cehoslovacia, Danemarca, Elveția, Franța, R. F. a Germaniei, Italia, Noua Zeelandă, Norvegia, Olanda, România, Spania, Suedia, S.U.A. și Ungaria. Deși la acest concurs de amploare nu participă cîteva reprezentative puternice (R. D. Germană, U.R.S.S.), prezente în urmă cu două săptămîni la Lucerna, regata de la München poate fi considerată deosebit de importantă, prin forța competitorilor și prin situarea ei foarte aproape de întrecerile olimpice. Țara noastră este prezentă cu echipajul de schif 4 fără cîrmaci (E. Tușa, D. Ivanov, D. Grumezescu, I. Oanță), care în sezonul actual a cîștigat importantele regate de la Mannheim și Ratzeburg și a ocupat locul secund la Grünau (după echipa R. D. Germane — campioană olimpică și mondială). Cei patru rameri români au de înfruntat echipaje valoroase, ca cele din R. F. a Germaniei, Noua Zeelandă, Elveția și Ungaria. O altă cursă așteptată cu viu interes este a schifurilor de 8+1, datorită, în principal, „duelului" dintre echipajul R. F. a Germaniei (locul II la Lucerna) și campioana europeană și medaliata cu bronz la mondiale, Noua Zeelandă. Edificatoare va fi și proba de 4+1, unde schifiștii vest-germani, campioni mondiali în 1970 și europeni în 1969 și 1971, vor trebui să facă față ramerilor neo-zeelandezi, cehoslovaci, americani, elvețieni și italieni. Finalele „Regatei preolimpice" sînt programate duminică.

RECORD MONDIAL ȘI EUROPEAN LA ÎNOT

În cadrul campionatelor de înot ale Japoniei, sportiva Mayumi Aoki a obținut un nou record mondial în proba de 100 m delfin: 1:03,9 (vechiul record a aparținut americancei Alice Jones cu 1:04,1).

La bazinul olimpic din München au început întrecerile campionatelor de natație ale R.F. a Germaniei. În prima zi de concurs, Walter Kusch a stabilit un nou record european în proba de 200 m bras cu timpul de 2:24,5. Pe locul secund s-a clasat Gregor Retz cu 2:28,1. Cursa masculină de 200 m delfin s-a încheiat cu victoria lui Folkert Meuw, cronometrat în 2:07,6. Cea de-a treia finală a zilei — proba feminină de 200 m mixt — a revenit înotătoarei Helmi Boxberger, cu timpul de 2:31,1. În seriile probei de 100 m liber masculin, cel mai bun rezultat a fost obținut de Werner Lampe cu 54,1.

REPREZENTATIVA FEMININĂ DE BASCHET A PLECAT ÎN R. P. CHINEZĂ

Ieri, la ora prînzului, reprezentativa feminină de baschet a României a plecat în R.P. Chineză pentru a efectua un turneu în compania echipei țării gazdă. Au făcut deplasarea: Gabriela Nicola, Gabriela Ciocan, Suzana Szabados, Clara Szabo, Liliana Rădulescu, Bogdana Diaconescu, Viorica Boca, Suzana Czege, Angela Tita, Doina Stancu, Ecaterina Vigh, Doina Prăzaru. Antrenori: S. Ferenez și I. Nicolau; medic: dr. Livia Drăgănescu; conducător al delegației: prof. C. Mogoș.

Lotul român se va înapoia în țară la 12 august.

Selecționata masculină a României va susține și ea un turneu în R.P. Chineză, începînd de la 11 august.

---

sportul în lume

CU PRILEJUL SĂRBĂTORII NAȚIONALE A POPORULUI POLONEZ

POLONIA — CU O VECHE TRADIȚIE OLIMPICĂ — VIZEAZĂ LA J.O. UN LOC PRINTRE FRUNTAȘE

Sportul în Polonia a devenit un factor important de educare, de întărire a sănătății cetățenilor, de ridicare a capacității lor de muncă. Datorită grijii permanente a Partidului Muncitoresc Unit Polonez, educația fizică și sportul cunosc în Polonia populară condiții prielnice de dezvoltare și satisfac, în acest domeniu, nevoile sociale.

În centrele sportive, pe stadioane, în săli și piscine se antrenează cei mai buni sportivi polonezi în vederea participării la Jocurile Olimpice. Dar înainte de a ne ocupa de aceste pregătiri, vom trece pe scurt în revistă participarea sportivilor polonezi la edițiile precedente ale J.O.

Echipa Poloniei a participat pentru prima oară la J.O. în anul 1924, la Paris. Dar, trebuie să subliniem faptul că înaintea acestui „start" oficial, sportivii polonezi au mai fost prezenți la diferite ediții ale J.O., participînd individual.

Primul start al echipei Poloniei, care număra 78 de sportivi, a avut loc cu 48 de ani în urmă, la Jocurile Olimpice de la Paris, cînd au cucerit două medalii.

Patru ani mai tîrziu, la J.O. de la Amsterdam, sportivii polonezi au obținut prima medalie de aur prin sportiva Halina Konopacka, care la proba de aruncare a discului a stabilit atunci un nou record mondial cu rezultatul de 39,62 m. Un adevărat triumf a fost repurtat de mica echipă a Poloniei, formată doar din 20 de sportivi, care a participat la J.O. din 1932 de la Los Angeles. Acolo ei au obținut nu mai puțin de 7 medalii, dintre care două de aur, Stanisława Walasiewicz a cîștigat proba de 100 m stabilind un record mondial cu 11,9, iar Janusz Kusocinski a ocupat primul loc la 10 000 m cu 30:11,4 (record olimpic).

După cel de al doilea război mondial, Polonia a fost prezentă la J.O. din 1948 de la Londra cu 25 de sportivi. Ei au cucerit atunci o singură medalie de bronz, prin boxerul de categorie pană, Alekse Antkiewicz, care a reprezentat o mărturie a renașterii din ruine a sportului nostru.

La J.O. de vară, sportivii polonezi au cucerit pînă în prezent 96 de medalii, dintre care 21 de aur, 28 de argint și 49 de bronz. Cel mai mare număr de medalii — 23 — au fost obținute la J.O. de la Tokio din anul 1964, dintre care 7 de aur, 7 de argint și 10 de bronz. Cea mai bună comportare au avut-o boxerii, sub conducerea lui Felix Stamm, care au adus 7 medalii: 3 de aur: Jozef Grudzien, Jerzy Kulej și Marian Kasprzyk; una de argint: Artur Oleh; 3 de bronz: Jozef Grzesiak, Tadeus Walasek și Zbigniew Pietrzykowski.

★

La ora actuală are loc etapa finală de pregătire în vederea J.O. de la München. Trebuie să spunem că în capitala Bavariei Polonia va fi reprezentată de aproape 200 de sportivi și sportive, la toate disciplinele, cu excepția voleiului feminin, fapt care a constituit, pentru polonezi, o surpriză neplăcută. În plus, nu trebuie să uităm că mulți dintre sportivi mai au de trecut unele norme.

Cîte medalii vor aduce sportivii polonezi de la München? Această întrebare o auzim mereu în c ții iubitorilor sportului.

Printre cei 200 de sportivi zenți la München vor fi cîțiv voriți. Vom începe cu „regina turilor" — atletismul. Cele mai speranțe le punem în atletele **Gryziecka,** care pe stadionul P blici din București a stabilit record mondial la aruncarea liței — 62,70 m; **Irena Szewi** care după ce a născut un cop găsește printre primele din l **Teresa Sukniewicz, Danuta S zynska** și **Grazyna Rabsztyn** c tuie un trio puternic în prob garduri.

În probele masculine contăn fapt, numai pe **Wladyslaw K** (care la aruncarea greutății a bilit un nou record al Polon 21,00 m) și pe ștafeta 4x400 m

Cîțiva favoriți avem și haltere: **Smalcerz, Baszano Kaczmarek.** De asemenea, pr boxeri vor fi unii care pot con pentru medalii: **Reszpor Tomczyk** sau **Gortat.** Veteranul mei poloneze, campionul olimpi la Mexico, **Jerzy Pawlowski,** d te să se califice din nou în f olimpică. Dintre caiaciști vom t ționa pe **Sledziewski** și dintre noiști, dublul **Broniec — Slusa**

Ne dăm foarte bine seama München, întrecerile vor fi disputate și duelul pentru loc se va da între reprezentativel lor doi „uriași", echipele Un Sovietice și S.U.A. Urmează sportivii din R. D. Germană și a Germaniei.

Echipa Poloniei are drept ob tiv ocuparea unui loc printre mele 10 țări care vor participa Jocurile Olimpice din acest

ANDRZEJ JUCEWIC
redactor șef la „Przegląd Sportowy"

Varșovia, iulie 1972.

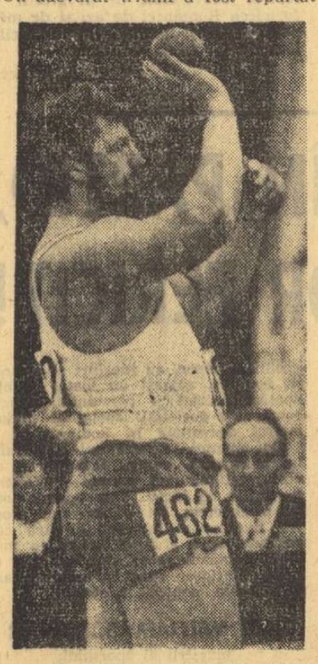

Aruncătorul de greutate Wladislav Komar (21,00 m în acest an) — una din speranțele olimpice ale Poloniei

---

SE VA RENUNȚA ÎN ITALIA LA TRANSMISIILE „FOTBAL MINUT CU MINUT"?

ROMA, 21 (AGERPRES). — Milioanele de amatori de fotbal din Italia riscă să fie lipsiți în sezonul 1972—1973 de transmisiile duminicale de radio și televiziune care le permiteau să urmărească „minut cu minut" desfășurarea partidelor din prima și a doua divizie a campionatului național. La radio meciurile erau transmise în direct, iar la televiziune imediat după terminarea lor. Toate aceste programe sînt în pericol de a fi anulate întrucît radio-televiziunea italiană (R.A.I.) și liga națională de fotbal nu au căzut de acord asupra clauzelor de reînnoire a contractelor. Reprezentanții echipelor din prima și a doua divizie au cerut suma de 1 miliard de lire italiene pentru cedarea drepturilor de transmitere la radio și televiziune, față de 450 000 000 de lire oferite anul trecut. Tratativele au fost reluate dar un purtător de cuvînt al R.A.I. a declarat că suma de cinci sute de milioane de lire reprezintă maximum ce poate fi oferit pentru meciurile de fotbal.

CAMPIONATELE DE ATLETISM ALE U.R.S.S.

MOSCOVA, 21 (Agerpres). — Cele mai bune performanțe, din ziua a IV-a a campionatelor unionale de atletism, au fost înregistrate la aruncarea ciocanului și în cursa de m plat femei. În mare formă, A toli Bondarciuk a cucerit titlul campion unional la aruncarea cio nului cu rezultatul de 75,74 m. dcilea clasat, Valentin Dmitrienko obținut rezultatul de 73,04 m. A gînd distanța de 800 m în 2:01,1. N le Sabaite a stabilit un nou rec al U.R.S.S. (vechiul record, deți de Kazakova, era de 2:03,2. Pe lo doi a sosit Nina Morgunova timpul de 2:01,5.

Alte rezultate: **masculin:** 5 000 Nikolai Puklakov 13:48,6, săritura prăjină: Ghenadi Bliznețov 5,20 400 m garduri: Evgheni Gavriler 49,2; 3 000 m obstacole: Romu Bitte 8:30,0; ștafeta 4x100 m: TSI Moscova 39,9; ștafeta de 4x400 Burevestnik 3:06,9; **feminin:** di Faina Melnik 62,38 m; 1 500 m: Bi mila Braghina 4:09,8; ștafeta 4 x 100 m TSKA Moscova 44,8; staf de 4x400 m: Burevestnik 3:33,0.

TELEX

Desfășurată timp de două zile pe sta nul „Bislet" din Oslo, întîlnirea in națională de atletism dintre selecțio tele masculine ale Norvegiei și Spa s-a încheiat cu scorul de 106,5—1 puncte în favoarea oaspeților. Cel bun rezultat din ziua a doua de c curs a fost obținut de spaniolul Jav Alvarez, învingător în cursa de 5 000 cu timpul de 13:26,4. Alte rezulta 400 m garduri: Soriano (Spania) 51,6; triplusalt: Floegstad (Norvegia) 15,95 m; 200 m: Garcia (Spania) 21,1; aruncarea ciocanului: Alcant (Spania) — 62,18 m; aruncarea sulit Morencos — 78,12 m (nou record al Sp niei); 800 m: Fernandez (Spania) 1:50,5.

■

În cadrul turneului internațional m culin de volei de la Varșovia, select nata U.R.S.S. a întrecut cu scorul 3—0 (15—7, 15—13, 15—11) echipa Franț Într-un alt joc, reprezentativa Polon a dispus cu 3—1 (15—2 15—5, 11— 15—2) de formația Bulgariei.

■

Etapa a 2-a a Turului ciclist al Scoț (Leven — Kilbride) a fost cîștigată sprint de francezul Claude Magni, cr nometrat pe distanța de 135 km 3 h 08:27. În același timp cu învingă torul au mai sosit englezii S. Moor, Hallam și polonezul S. Szozda. În cl samentul general individual condu Szozda, urmat de Szurkowski (Poloni — la 1:11 și Meunier (Franța) — 1:41.

■

La Zadar, au continuat întrecerile cel două grupe preliminare ale campion tului european de baschet rezerv echipelor de juniori.

În cel mai echilibrat meci al zile echipa Spaniei a învins cu scorul 60—52 (30—26) formația Poloniei. Alt rezultate: Ungaria — Israel 62—51 (32—24) Franța — Grecia 72—41 (27—23); Iugosla via — Cehoslovacia 93—55 (46—21) U.R.S.S. — Turcia 74—47 (38—20). C clasamentele celor două grupe condu echipele iugoslaviei (Grupa A) și Israe lului (Grupa B).

■

Numeroși spectatori au urmărit î Praga întrecerile „Marelui premiu a Cehoslovaciei" la motociclism. Conform așteptărilor, la clasa 500 cmc, victoria a revenit cunoscutului campion italian Giacomo Agostini (pe „Mv Agusta"). Iată cîștigătorii: clasa 125 cmc: Borje Jansson (Suedia) pe „Maico"; cla sa 250 cmc: J. Saarinen (Finlanda) pe „Yamaha"; motocicletele cu ataș: Enders — Engelhar (R. F. a Germaniei) pe „B.M.W."

PARTIDA A 5-a:

FISCHER CÎȘTIGĂ ÎN 27 DE MUTĂRI!

MECIUL DE ȘAH al secolului

Deocamdată, începînd cu partida a 3-a, meciul de la Reykjavik se desfășoară sub semnul dominației lui Fischer, care a realizat 2½ puncte din ultimele 3 partide. Interesant este faptul că el a obținut 2 victorii cu piesele negre, iar în partida cu albul (a 4-a) a fost obligat să se apere împotriva unui excepțional atac al lui Spasski. Este clar că adversarii au acordat o atenție deosebită pregătirii fazei de deschidere din punctul de vedere al negrului — în toate, aceste partide, au fost aduse întăriri importante, în variante bine cunoscute, care au dus la pierderea inițiativei de către alb.

Deci, după 5 partide, Robert Fischer a recuperat handicapul de 2 puncte cu care începuse meciul (prima partidă pierdută, a doua forfait) și a egalat scorul: 2½—2½, aceeași situație ca în meciul cu Petrosian din toamna anului trecut. A 5-a partidă, pe care a jucat-o cu o precizie tehnică remarcabilă, ne prezintă tabloul obișnuit al unui Fischer în mare formă, animat de o implacabilă voință de a cîștiga. Spasski a fost depășit în deschidere și a intrat într-un joc de mijloc strategic inferior. Faptul că partida s-a încheiat în urma unei greșeli grave nu face decît să confirme vechea părere a lui Tarrasch: „În poziții inferioare se fac mutări slabe".

APĂRAREA NIMZOVICI

Alb: Boris Spasski
Negru: Robert Fischer

Partida a 5-a. Reykjavik 20.VII.
1.d4 Cf 6 2.c4 e6 3.Cc3 Nb4 4.cf3 c5 5e3 Cc6 6.Nd3 N:c3+ (După 6...d5 s-ar fi intrat în varianta principală a acestei deschideri. Fischer preferă o continuare mai veche, jucată la timpul său de către Nimzovici) **7. b:c3 d6 8.e4 e5 9.d5 Ce7** (În această poziție, fostul nostru campion, maestrul Ion Bălănel, a jucat la Marianske Łazne în 1951, contra lui Pachman. **9...Ca5** obținînd avantaj după **10 0—0 b6 11.De2 Ng4! 12.h3 N:f3 13. D:f3 De7 14.Dg3 0—0—0!** Mai tîrziu s-a demonstrat că albul poate juca mai bine **10.h3! b6 11.Ne3 Na6 12.De2 Dd7 13.a4** cu joc avantajos) **10.Ch4!** (Cel mai activ. După **10.g3 h6! 11.Ch4 g5** și **12 Cg2 Da5 13.Db3 Nh3 14.0—0 0—0—0** negrul a obținut avantaj în partida Najdorf — Hübner, Wijk aan Zee 1971) **10...h6! 11. f4!?** (O încercare interesantă de a obține joc activ. Dacă acum **11...e:f4 12.N:f4 g5** atunci urmează foarte tare **13.e5!** Dar negrul evită această posibilitate și obține un joc excelent împotriva pionului slab **e4.** De aceea era, probabil, mai bine **11.f3,** ca într-o partidă Donner — Langeweg, Wijk aan Zee 1971... dacă nu cumva Fischer a-avea o întărire a jocului negru și în acest caz) **11...Cg6** (Vezi diagrama. O idee strategică profundă. Slăbirea poziției de pioni este compensată de slăbiciunea pionilor **e4** și **c4**) **12.C:g6 f:g6 13.f:e5 d:e5 14.Ne3 b6 15.0—0 0—0 16a4!?** (Din punct de vedere strategic, poziția este favorabilă negrului. Pionul liber d5 este lipsit de valoare, putînd fi ușor blocat, iar perechea de nebuni a albului nu constituie un avantaj, deoarece structura de pioni în centru este blocată. Menținerea pionului „a" forțează crearea unei slăbiciuni la b6, dar și pionul a4 va constitui o țintă de atac) **16...a5 17.Tb1 Nd7 18. Tb2 Tb8 19.Tbf2 De7 20.Nc2** (Nebunul trebuie să apere cele 2 puncte slabe: a4 și e4) **20...g5** (Presiunea turnurilor albe pe coloana „f" nu are importanță. Negrul începe să manevreze pentru a-și concentra forțele asupra slăbiciunilor albe) **21.Nd2 De8 22.Ne1 Dg6 23 Dd3 Ch5!** (Slăbiciunile a4 și e4 sînt fixate — calul se îndreaptă spre f4) **24.T:f8+T:f8 25.T:f8+R:f8 26.Nd1** (Preludiul greșelii de la mutarea următoare. Nebunul eliberează locul damei) **26... Cf4 27.Dc2?** (Pierde imediat dar și după **singura** apărare posibilă, **27. Dh1** negrul are o poziție strategic cîștigată) **27....N:a4!** și albul a cedat. Da-

ROBERT FISCHER

BORIS SPASSKI
Poziția după 11...Cg6

că **28.D:a4,** atunci **28... D:e4** amenințînd **D:g2** mat și **D:e1** mat. O înfrîngere severă și în același timp un nou „break" cu negrul.

Partida a 6-a se va disputa duminică.

Sergiu SAMARIAN

ROBERT FISCHER

BORIS SPASSKI
(Poziția finală)

V-AȚI DEPUS BULETINELE PRONOSPORT?

Programul concursului Pronosport nr. 30 din 23 iulie 1972, este următorul: I: Victoria Roman — Unirea Iași; II: C.F.R. Pașcani — Danubiana Roman; III: Ceahlăul Piatra Neamț — Letea Bacău; IV: Flacăra roșie București — Autobuzul București; V: T.M. București — Tehnometal București; VI: Sirena București — Laromet București; VII: Poiana Cîmpina — Prahova Ploiești; VIII: Carpați Sinaia — Victoria Florești; IX: Caraimanul Bușteni — Metalul Plopeni; X: U.M. Timișoara — Vulturii Lugoj; XI: Vitrometan Mediaș — U.P.A. Sibiu; XII: Metalul Copșa Mică — C.F.R. Sighișoara; XIII: CSM Sibiu — Gaz metan Mediaș.

Pentru a veni în sprijinul participanților în ceea ce privește cunoașterea din vreme a concursului Pronosport următor, publicăm în continuare programul concursului nr. 31 de duminică 30 iulie 1972: I: Unirea Iași — Textila Botoșani; II: Danubiana Roman — Victoria Roman; III: Trotușul — Ceahlăul; IV: Autobuzul București — Laromet București; V: Tehnometal București — Flacăra roșie București; VI: T.M. București — Sirena București; VII: Prahova Ploiești — Carpați Sinaia; VIII: Progresul Timișoara — U.M. Timișoara; IX: Vulturii Lugoj — Electromotor Timișoara; X: C.F.R. Timișoara — Furnirul Deta; XI: Gaz metan — Vitrometan Mediaș; XII: UPA Sibiu — Metalul Copșa Mică; XIII: C.F.R. Sighișoara — C.S.M. Sibiu.

NUMERELE EXTRASE LA TRAGEREA LOTO DIN 21 IULIE 1972

EXTRAGEREA I: 12 30 67 59 47 35 55 16 44
EXTRAGEREA A II-A: 9 71 4 64 11 18 1
FOND GENERAL DE PREMII: 904 402 lei.

Plata premiilor se va face astfel: în Capitală din 29 iulie pînă la 4 septembrie 1972 inclusiv; în țară aproximativ din 2 august pînă la 4 septembrie 1972 inclusiv.

ÎNCHEIEREA LUCRĂRILOR CONFERINȚEI NAȚIONALE A P.C.R.

(Urmare din pag. 1)

165 la 185 și a membrilor supleanți de la 115 la 135 se propune, mai întîi, alegerea, prin vot deschis, în conformitate cu normele de partid, a unor membri ai Comitetului Central din rîndul membrilor supleanți.

În numele Comisiei alească de Conferința Națională, tovarășul **Gheorghe Stoica**, membru al Comitetului Executiv al C.C. al P.C.R., prezintă lista tovarășilor propuși să fie aleși. Delegații la conferință aprobă în unanimitate.

În legătură cu candidaturile care urmează să fie prezentate pentru completarea numărului membrilor și membrilor supleanți ai Comitetului Central cu activiști de partid și de stat care lucrează nemijlocit în producție și cu un număr mai mare de femei, acționîndu-se în spiritul democrației de partid, au fost consultate în prealabil și organizațiile de partid din care fac parte candidații, comuniștii și tovarășii lor de muncă dînd o apreciere pozitivă activității lor politice și profesionale.

Se prezintă lista tovarășilor propuși. Delegații procedează la alegerea lor prin vot secret.

După numărarea voturilor, se reiau lucrările.

Ședința de închidere a Conferinței a fost prezidată de tovarășul **Nicolae Ceaușescu**, secretarul general al Partidului Comunist Român.

În numele Comisiei alească de conferință, tovarășul **Aldea Militaru**, membru al C.C. al P.C.R., șef de secție la C.C. al P.C.R. anunță rezultatul votului, dînd citire numelor celor aleși.

Tovarășul **Cornel Burtică**, membru supleant al Comitetului Executiv, secretar al C.C. al P.C.R, a dat apoi citire „Rezoluției Conferinței Naționale a Partidului Comunist Român de aprobare a Raportului prezentat de tovarășul **Nicolae Ceaușescu**, secretarul general al P.C.R și activității desfășurate de Comitetul Central pentru înfăptuirea hotărîrilor Conferinței Naționale din 1967 și ale Congresului al X-lea al partidului".

În unanimitate, Conferința a aprobat cu vii și îndelungi aplauze Rezoluția. Delegații și invitații au dat expresie înaltei lor prețuiri față de activitatea laborioasă desfășurată de partid, în frunte cu secretarul său general, și-au manifestat cu însuflețire deplina lor aderiune la politica internă și externă a partidului, hotărîrea de a milita neabătut pentru înfăptuirea ei.

Conferința a adoptat în continuare, în unanimitate, următoarele documente dezbătute și elaborate în cadrul secțiunilor Conferinței:

— Rezoluția Conferinței Naționale a Partidului Comunist Român cu privire la realizarea înainte de termen a planului cincinal 1971—1975, creșterea continuă a eficienței activității economice, dezvoltarea colaborării și cooperării economice internaționale.

— Rezoluția Conferinței Naționale a Partidului Comunist Român cu privire la perfecționarea organizării și conducerii vieții sociale și la dezvoltarea democrației socialiste.

— Rezoluția Conferinței Naționale a Partidului Comunist Român cu privire la principalele orientări ale dezvoltării economico-sociale a României în următoarele două decenii.

— Hotărîrea Conferinței Naționale a Partidului Comunist Român cu privire la pregătirea forței de muncă și creșterea nivelului de trai material și spiritual al populației.

— Directivele Conferinței Naționale a Partidului Comunist Român cu privire la sistematizarea teritoriului, a orașelor și satelor, la dezvoltarea lor economico-socială.

— Rezoluția Conferinței Naționale a Partidului Comunist Român cu privire la perfecționarea activității politico-organizatorice și ideologice a partidului.

— Proiectul de norme ale vieții și muncii comuniștilor, ale eticii și echității socialiste, care urmează a fi supus dezbaterii publice și Congresului al XI-lea al P.C.R.

— Rezoluția Conferinței Naționale a Partidului Comunist Român cu privire la înflorirea națiunii socialiste și la problema națională în Republica Socialistă România.

— Rezoluția privind politica și activitatea internațională ale Partidului Comunist Român și Republicii Socialiste România.

— Propunerile privind modificarea unor prevederi ale Statutului Partidului Comunist Român.

În încheierea lucrărilor Conferinței Naționale, a luat cuvîntul tovarășul **NICOLAE CEAUȘESCU**. Cuvîntarea secretarului general este primită cu puternice aplauze și urale. Ea găsește un viu ecou în inimile și conștiințele participanților la marele forum al comuniștilor, ale întregului nostru popor, care, prin intermediul transmisiei în direct la posturile de radio și televiziune, s-a aflat, în fapt, sub cupola sălii Palatului. Asistăm la momente de vibrant entuziasm. Este o manifestare emoționantă, grăitoare, a unității și coeziunii trainice a poporului în jurul partidului și a secretarului său general, a încrederii și dragostei profunde față de Partidul Comunist Român, forța conducătoare a națiunii noastre socialiste, călăuză sigură a destinelor patriei.

Toți cei prezenți intonează „Internaționala".

Sub vasta cupolă, răsună ovații însuflețite pentru partid și patria socialistă. Mii de glasuri scandează „Ceaușescu—P.C.R.", „Ceaușescu—P.C.R.". Exprimînd voința partidului, adeziunea întregului popor, delegații și invitații își manifestă — într-o atmosferă înflăcărată — aprobarea deplină la hotărîrile istorice ale Conferinței Naționale, la politica internă și externă, marxist-leninistă, a partidului, hotărîrea fermă de a contribui, cu abnegație și totală dăruire, la edificarea societății socialiste multilateral dezvoltate, la progresul și fericirea României de azi și de mîine, de a sluji neabătut cauza socialismului și păcii în lume.

(Agerpres)

„CUPA DAVIS"

(Urmare din pag. 1)

apără activ. Două loburi îl pun în dificultate pe român. Al doilea (la 30—40) cade în zona liniei de fund, dar Țiriac o oprește cu mîna, considerînd că a ieșit afară. Arbitrii sînt de altă părere și dau punct lui Kakulia. Acest break nu mai poate fi recuperat și primul set se pierde.

De fapt, cel mai greu handicap al jucătorului nostru era altul: soarele. Cînd începea setul doi al partidei, căldura devenise toridă. Mișcările lui Țiriac se încetineau vizibil. Este condus cu 0—2, după ce primul ghem fusese disputat cu dîrzenie extremă și Kakulia se salva din fața a opt mingi de break. A fost, apoi, 1—3. Dar Țiriac revine, Cîștigă patru ghemuri consecutiv, aducînd scorul la 5—3. Credeam că egalarea la seturi nu este departe. După 5—4 însă, iată că Țiriac, epuizat, nu-și mai poate cîștiga serviciul. Aci meciul era jucat. Kakulia punctează în continuare, cîștigă setul doi, iar pe al treilea — fără istoric — îi este și mai lesne să și-l adjudece. La capătul a două ore și 17 minute de tenis neconvingător, spectatorii gruzini se îmbrățișează în tribune. Echipa lor conduce cu 1—0.

NASTASE — METREVELI
6—4, 6—0, 6—4

Fiecare își poate ușor închipui cu ce sentimente am privit începutul celei de-a doua partide. Cînd, după trei ghemuri de joc egal (Metreveli încheiase de două ori cu servicii as) îl vedem pe Ilie că-și pierde serviciul, gîndurile negre începuseră să ne cuprindă: 1—3. Dar, deodată, sîntem aduși la optimism de Năstase „cel nou", așa cum l-am văzut jucînd în ultimele sale evoluții: concentrat, dominîndu-și nervii. El face break la rîndul său (2—3), și apoi, servind și returnînd excepțional, își domină din ce în ce mai categoric adversarul. Metreveli e la un pas de a-și pierde serviciul al 7-lea (30—40), scapă pentru moment, dar e înfrînt la următorul său tur. Este 5—4, break-ul ideal. Servește Năstase: 15—0, 30—0, 40—0. Arbitrul dă însă „greșeală de picior"... Năstase nu se descurajează: 30—15, 30—30, 40—30, ghem și set!

În cabina alăturată a televiziunii, îl auzim pe Nikolai Ozerov, cunoscutul comentator sovietic. El este pur și simplu entuziasmat de jocul lui Ilie Năstase. Îi admiră marea sa intuiție, viteza de execuție, care îl pune în contrast cu Metreveli, dezarmat în fața virtuozității adversarului. Aceasta iese în evidență pregnant în setul doi. Foc de artificii din racheta lui Ilie, ghem după ghem intrate în zestrea sa de puncte. Și iată o adevărată minune: la 6—0, spectatorii fascinați îl aplaudă pe român!...

A fost un adevărat omagiu adus lui Ilie Năstase chiar dacă în setul următor publicul a încurajat frenetic pe Metreveli. Năstase era de data aceasta de neclintit. N-a dat un pas înapoi. Metreveli reușește în setul al treilea să se distanțeze la 3—1. A fost însă un ultim prilej pentru ca jucătorul român să-și arate uriașul potențial de luptă. Năstase recuperează imediat și, după faze de joc extraordinar, scorul se echilibrează. Din nou, ca și în setul întîi, ghemul al 9-lea este momentul de răscruce. Metreveli are 40—30, este însă egalat și apoi depășit: break. Ultimul ghem Servește Năstase: 15—0, 15—15 (greșeală de picior), 30—15, 40—15 și... victorie! Cronometrul arată o oră și 16 minute de la întîia lovitură de serviciu. Îmbrățișat de colegii săi de echipă, aplaudat de toți membrii delegației române prezenți aici, marele nostru campion pășea zîmbitor și obosit spre vestiar. Scorul întîlnirii U.R.S.S. — România devenise egal: 1—1.

Concursul internațional de natație „PRIETENIA"

A. CUCERIHIN [U.R.S.S.] ȘI PETRA RICHTER [R.D.G.]

învingători la salturile de la 1 m

Finalele săriturilor de la trambulina de 1 m, desfășurate ieri, în ziua a doua a concursului internațional „Prietenia", nu au adus decît o singură modificare în ierarhia candidaților la locurile medaliate. Și, din păcate, aceasta a fost defavorabilă lui V. Nedelcu, singurul reprezentant al țării noastre clasat pe un loc fruntaș. Deținător al locului secund după opt sărituri, Nedelcu a greșit la primele două sărituri de ieri (intrare nesigură la 1½ salt răsturnat grupat, atingerea trambulinei la 1½ salt înapoi grupat), încît ultima execuție (1½ salt contra grupat), deși a fost bine notată nu l-a mai ridicat în clasament. Primul loc a revenit sovieticului A. Cucerihin, constant chiar și la săriturile dificile, iar medalia de argint a cucerit-o M. Rainer (R.D.G.), excelent la ultimele trei exerciții, datorită cărora a fost la un pas de a cîștiga proba.

La fete, Petra Richter (R.D.G.) și-a menținut avansul de 35 de puncte avut după șapte sărituri, în fața sovieticei Vera Blinova, demonstrînd mari calități și o foarte bună pregătire tehnică și fizică. Reprezentantele României nu au obținut decît locurile 9 (Angela Popescu) și 10 (Florentina Socol), ceea ce este prea puțin, chiar dacă ținem seama de valoarea și tradiția săriturilor în apă a celorlalte țări participante la concursul „Prietenia". În sfîrșit, nu putem trece cu vederea frumoasa evoluție a sportivilor din Cuba, pe care i-am văzut concurînd pentru prima dată în țara noastră.

Rezultate. BĂIEȚI: 1. A. Cucerihin (U.R.S.S.) 359,50 p, 2. M. Rainer (R.D.G.) 354,45 p, 3. V. Nedelcu (România) 347,20 p, 4. C. Horacio (Cuba) 343,95 p, 5. S. Demura (U.R.S.S.) 332,10 p, 6. S. Rainer (R.D.G.) 328,50 p; FETE: 1. Petra Richter (R.D.G.) 365,75 p, 2. Vera Blinova (U.R.S.S.) 330,40 p, 3. Liane Bohn (R.D.G.) 306,95 p, 4. Evstifeeva Valentina (U.R.S.S.) 294,65 p, 5. Milena Tomackova (Cehoslovacia) 276 p, 6. Clara Elena Bello (Cuba) 275,03 p, ...9. Angela Popescu 250,90 p, 10. Florentina Socol 240,60 p.

Salt contra trambulinei executat de Petra Richter, cîștigătoarea întrecerii feminine
Foto: T. MACARSCHI

Azi, de la ora 10 și de la ora 18, au loc sălturile de la trambulina de 3 m (băieți) și de la platformă (fetele).

D. STANCULESCU

NICI UN ÎNOTĂTOR ROMÂN ÎN FINALELE DE IERI!

Ieri după-amiază, în timpul primelor finale ale „Concursului Prietenia", toți tinerii reprezentanți ai țării noastre au luat loc în tribune. Motivul? Ca urmare a unor evoluții mai mult decît modeste, concurenții români s-au clasat pe poziții slabe, accesul lor spre finale fiind totalmente barat. E drept, nimeni nu putea pretinde înotătorilor noștri rezultate asemănătoare cu cele ale puternicilor adversari din R.D. Germană, U.R.S.S. sau Ungaria, dar tot atît de adevărat este că întreaga lor comportare a fost lamentabilă, cifrele înregistrate de ei fiind cu mult sub posibilități.

Cele 5 finale care s-au putut încheia — ploaia puternică a întrerupt șirul întrecerilor — au prilejuit un adevărat festival înotătorilor din R.D. Germană (patru victorii) și U.R.S.S. Avînd un remarcabil gabarit pentru vîrstele lor fragede și o tehnică bine pusă la punct (ne-a impresionat acuratețea mișcărilor lui Thomas Ackenhausen, Steffen Boehmert sau Galina Baldina, ritmul viguros al tinerei sprintere Petra Marx) învingătorii de ieri ne-au demonstrat o înaltă clasă pe măsura celor mai buni înotători din aceste țări.

REZULTATE TEHNICE. **200 m liber** (b): S. BOEHMERT (R.D.G.) 2:06,8, I. Pescov (U.R.S.S.) 2:08,0, A. Savcenco (U.R.S.S.) 2:09,0 (17. N. Butoi 2:17,6 19. A. Popovici 2:18,8); **100 m liber** (f): PETRA MARX (R.D.G.) 64,5, Elvira Husnulina (U.R.S.S.) 64,6, Marta Jurankova (Ceh.) 65,5 (10. Eug. Cristescu 68,2, 13. Il. Horvath 69,0); **100 m delfin** (b): T. ACKENHAUSEN (R.D.G.) 62,2, S. Samonov (U.R.S.S.) 63,6, T. Mikola (Ung.) 64,5 (13. V. Ceia 70,7, 15. A. Ursu 71,8); **100 m delfin** (f): GALINA BALDINA (U.R.S.S.) 1:10,3, Cornelia Wehrstedt (R.D.G.) 1:10,7, Annekathrin Leucht (R.D.G.) 1:11,0 (13. Minola Vasiliade 1:18,5); **200 m mixt** (b): T. ACKENHAUSEN (R.D.G.) 2:22,0, V. Dementiev (U.R.S.S.) 2:22,9, S. Boehmert (R.D.G.) 2:22,9 (11. D. Aidea 2:30,8, E. Tschiltsche 2:35,7).

Concursul continuă astăzi la ștrandul Tineretului cu serii (de la ora 9,30) și finale (de la ora 18,30).

Adrian VASILIU

Turneul de gimnastică „Prietenia"

NICOLAE OPRESCU 9,50 LA INELE

SOFIA (prin telefon de la corespondentul nostru) În Sala „Festivalna" din capitala Bulgariei a început azi după amiază cea de a 8-a ediție a Turneului internațional de gimnastică pentru juniori și junioare „Prietenia". Iau parte sportivi și sportive din nouă țări.

Primii care au luat startul au fost gimnaștii. Concurenții au fost împărțiți în două grupe, echipa României făcînd parte din grupa a doua, alături de formațiile Cehoslovaciei, Poloniei, R.P.D. Coreene și Bulgariei B. În cealaltă grupă au fost repartizate echipele Cubei, R.D. Germane, Ungariei, U.R.S.S. și Bulgariei.

Echipa României a avut în prima zi o comportare slabă, cu excepția lui Nicolae Oprescu, a cărui evoluție a fost și ea contradictorie. El a luat un start bun, primind note mari la sărituri, bară fixă, sol și mai ales la inele, unde păstrează șanse de a ocupa primul loc (fiind notat cu 9,50), dar la cal cu minere, acuzînd oboseala, a ratat exercițiul, a întrerupt de mai multe ori, primind doar 6,50! La ora cînd are loc convorbirea telefonică continuă concursul în prima grupă.

TOMA HRISTOV

CAMPIONATUL EUROPEAN UNIVERSITAR DE FOTBAL

ETAPA DE IERI A DESEMNAT PRIMELE SFERT-FINALISTE: CEHOSLOVACIA, SPANIA, IUGOSLAVIA, BELGIA, R. F. A GERMANIEI ȘI ROMÂNIA

Interesantă această a doua etapă a campionatului european universitar de fotbal. Interesantă prin lupta dîrză din unele partide, prin joc și rezultate în altele, ca întîlnirea de la Constanța, în care echipa României a trecut prin emoții, datorită replicii neașteptate din partea olandezilor. În urma acestor jocuri se și cunosc primele calificate în sferturile de finală: Cehoslovacia, Spania *și* Iugoslavia, Belgia, R. F. a Germaniei *și* România. *Iată cîteva amănunte din meciurile de ieri.*

CEHOSLOVACIA-U.R.S.S. 2-1 (1-0)

CRAIOVA, 21 (prin telefon). Derbiul grupei a ocazionat o luptă aprigă și interesantă, la capătul căreia Cehoslovacia a cîștigat cu 2—1 (1—0), prin punctele marcate de **Grik** (min. 17) și **Ondruș** (min 89 din 11 m). Pentru studenții sovietici a înscris **Ihring** (min. 85 — autogol). De reținut că din min. 27 echipa sovietică a jucat în 10 oameni, Kuzmin fiind eliminat pentru lovirea intenționată a adversarului. Bun arbitrajul lui **I. Ritter** (România), ajutat la tușă de **A. Verbecke** (Franța) și **V. Grigorescu** (România).

CEHOSLOVACIA: Pavlicek — Srobar (min. 78 Loukota), Ihring, Sionka, ONDRUS, Elefant, GRIK, Koptula, HARASLIN, Majer (min. 49 Simek), ONDREJICKA.

U.R.S.S: ISERSCHI — Rudakov, VASILIEV, Kostenko (min. 11 Aksentov), Kuzmin, Cernjaev (min. 68 Jukov), MOSALENKOV, Trusov, Galkin, MALININ, Kalasnikov.

În clasament: 1. Cehoslovacia 4 p.; 2—3. U.R.S.S. și Luxemburg 0 p.

Joc amical: **Universitatea II Craiova—Luxemburg 7—2 (4—0).**

Aurel PĂPĂDIE

IUGOSLAVIA - BULGARIA 1-0 (0-0)

CLUJ 21 (prin telefon). Echipa Iugoslaviei a cîștigat și azi la limită 1—0 (0—0), făcînd un pas înainte spre „sferturi". Prima repriză a oferit fotbal puțin și ocazii rare. La reluare, iugoslavii atacă insistent și în min. 47 înscriu unicul gol al partidei prin **Maksuti**. Apărarea bulgară stăvilește, în continuare, acțiunile adverse și își pune echipa în atac, dar — lipsită de cel mai percutant înaintaș, **Marinov** (suspendat o etapă) — nu reușește să fructifice nici una din ocaziile avute, deși din min. 72, iugoslavii joacă în 10 oameni. **Maksuti** fiind eliminat pentru lovire intenționată. **Damgov** și **Gh. Ivanov** au fost avertizați de arbitrul **I. Drăghici** (România), care a condus satisfăcător, ajutat de **P. Kozakov** (U.R.S.S.) și **Gh. Veres** (România).

IUGOSLAVIA: Krivokapici-Jagodici, Cetkovici (min. 75 Ognjanovici), Ljumovici, SUDJICI, Zivaljevici (min. 68 Hatipi), MIJATOVICI, Maksuti, LALOVICI, Baskovici, Radovici.

BULGARIA: Petrov-STOINEV, Velinov, Gatzev, Damgov, Gh. Ivanov, D. IVANOV, Dakovski, Minkov (min. 63 Iliev), Bosilkov, TODOROV.

SPANIA — ANGLIA 1-0 (0-0)

În al doilea meci, spaniolii — dezinvolți și combinativ avînd în **Vilda, Zazo** și **Del Cerro** o linie mediană laborioasă, iar în **Juan Luis** și **Riad** doi atacanți în mare vervă — au creat permanent faze periculoase la poarta apărată foarte bine de Savard, dar n-au reușit să finalizeze decît o singură dată, în min. 82 prin **Rial**. Bun arbitrajul lui **A. Viktor** (Luxemburg), ajutat de **T. Cimpeanu** și **E. Călbăjos** (România).

SPANIA: Llacer — Torres, Delio, Anero, Arias, VILDA (min. 62 Aracil), Zazo, Del Cerro, Calero (min. 80 Rhodes), RIAL, JUAN LUIS.

ANGLIA: SAVARD — Teasdale, Clough, Vokes, PEGRAM, Black, Chadwick, Kennedy, Springett (min. 65 Whitbread), WATSAN Evans.

În clasament: 1—2. Spania și Iugoslavia 4 p.; 3—4. Anglia și Bulgaria 0 p.

Nușa DEMIAN

Belgienii deschid scorul

Foto: D. NEAGU

BELGIA — FRANȚA 4-0 (2-0)

Meciul a fost, în ciuda diferenței de scor, disputat, spectaculos și curat, cu numeroase acțiuni de poartă, cu faze dinamice și situații de gol. Belgienii au evoluat mai sigur, mai organizat în apărare și au fost mai incisivi în atac, obținînd o victorie clară, grație căreia sînt virtual calificați în „sferturi". Au înscris: de Vermeersch (min. 20), Verrydt (min. 32), Chauveheid (min. 63) și Rombouts (min. 88).

A arbitrat foarte bine **A. Klacianski** (Cehoslovacia), ajutat de **Fr. Colosi** și **M. Popescu** (România).

BELGIA: Melkebeke — Verrydt, Stevens, Vergote, Thomanne — De Sutter, (min. 58 Dafel), Gorris — Chauveheid (min. 79 Rombouts), Martin, Mesmaekers, Vermeersch.

FRANȚA: Rouchas — Vandini, Sarreau, Galateau, Cané — Courroy, Jaussaud — Guiot (min. 46 Godot), Othily, Aubert, Siffert.

Clasamentul: 1. Belgia 2 p. (5—2); 2. Ungaria 2 p. (2—1); 3 Franța 0 p.

Mihai IONESCU

SP. STUDENȚESC II — UNGARIA 1—1 (1—0) JOC AMICAL

ROMÂNIA — OLANDA 2-1 (0-1)

CONSTANȚA, 21 (prin telefon). Selecționata noastră a început destul de confuz, înghesuind jocul și dînd astfel olandezilor (care-și jucau ultima șansă de calificare în „sferturi") posibilitatea de a se apăra foarte bine. Extrem de ambițioși, fotbaliștii olandezi au luptat extraordinar pentru fiecare minge, s-au dublat atent și au contraatacat foarte periculos. Ei au și deschis scorul (min. 16) la un astfel de contraatac, frumos și rapid declanșat, cînd **Dey** l-a depășit cu ușurință pe **Mihăilă**, a centrat și **De Bruyn** a reluat în plasă! Scor care a rămas nemodificat pînă la pauză.

În repriza secundă, presingul formației noastre devine maxim, jocul desfășurîndu-se cea mai mare parte din timp în preajma porții oaladezilor. În min. 47, **Marcu** trece în viteză de doi adversari, centrează și **Oblemenco** reia direct în gol: 1—1. Minutele se scurg, însă golul victoriei așteptat de întreaga asistență nu „cade". Olandezii (ajutați și de șansă) se apără foarte bine, dar pînă la urmă cedează în min. 87, cînd Deselnicu — venit în atac — reia spectaculos, prin „foarfecă", de la 4 m în plasă, aducînd victoria mult așteptată.

A condus foarte bine R. Matthewson (Anglia), ajutat de L. Raduncev (Bulgaria) și A. Camacho (Spania).

ROMÂNIA: Ștefan — Mihăilă, STOICESCU, DESELNICU, Velea, Anca (min. 52 Strîmbeanu), Dinu — ȚARĂLUNGĂ, Munteanu (min. 46: M. Sandu), OBLEMENCO, Marcu.

OLANDA: LEYEN — Greidanus, SEUNK, BRANDEL, Van Dinter, Zwamborn, Ville, Dey (min. 71 Bergers), Berrink, De Bruyn, Paanderman.

Clasamentul: 1. România 4 p. (17—1); 2. R.F.G. 4 p. (14—1); 3. Olanda 0 p.; 4. Malta 0 p.

R.F. a GERMANIEI-MALTA 11-0 (4-0)

În deschidere, echipa vest-germană, net superioară, a făcut scor în dauna studenților din Malta: 11—0 (4—0). Au marcat: **Toppmüller** (min. 17, 31, 34, 43, 53 și 55), **Zewe** (min. 57, 80 și 84), **Kaufer** (min. 72) și **Horst** (min. 75). Cu această victorie, R.F.G. s-a calificat în „sferturi".

D. GRAUR
C. POPA

ÎNCREDERE DEPLINĂ ÎN PARTID, GARANȚIA UNUI VIITOR FERICIT!

„SÎNTEM TOȚI FIII ACELUIAȘI POPOR, CU IDEALURI ȘI ASPIRAȚII COMUNE"

Din multitudinea tezelor și ideilor, de uriașă valoare teoretică și practică pe care le ridică istoricul Raport prezentat de către tovarășul NICOLAE CEAUȘESCU la Conferința Națională, aș vrea să mă opresc asupra uneia singure, modul principial în care partidul nostru tratează și soluționează, în spiritul celei mai înalte fidelități față de învățătura marxist-leninistă, problema naționalităților conlocuitoare.

Luînd cuvîntul la Plenara Consiliului oamenilor muncii de naționalitate germană, din 19 februarie 1971 secretarul general al partidului arăta:

„Dezvoltarea continuă și perfecționarea democrației noastre socialiste, participarea tot mai activă a tuturor categoriilor de cetățeni la conducerea societății vor contribui, de asemenea, la crearea condițiilor ca toți să simtă că nu există nici o deosebire, că într-adevăr societatea noastră socialistă asigură participarea în fapt a întregului popor la făurirea propriilor sale destine, a viitorului său fericit. Aceasta înseamnă rezolvarea cu adevărat marxist-leninistă a problemei naționale".

Făcîndu-mă ecoul sportivilor de naționalitate germană din țara noastră, aș vrea să-mi fie îngăduit să mulțumesc din nou partidului, pentru grija părintească ce o manifestă față de toți fiii patriei, care dispun de posibilități egale, pentru afirmarea deplină a personalității lor, pentru cultivarea talentelor pe care le au, în toate domeniile de activitate.

Drumul meu în viață demonstrează în mod elocvent aceasta. Am fost muncitor strungar, mi-am completat studiile de stat, intrînd apoi în cadrele armatei Republicii Socialiste România. Paralel cu activitatea profesională și de instruire, ca student al Institutului de Educație Fizică și Sport, am avut posibilitatea să mă perfecționez în sportul pe care l-am îndrăgit și spre care arătam vocație — voleiul. Fac parte din echipa națională care se pregătește intens pentru a se califica în turneul olimpic și aș putea reprezenta cu cinste, la München, tricolorul nostru drag.

Români, germani, maghiari, ori de alte naționalități sîntem toți fiii aceluiași popor, cu idealuri și aspirații comune, atașați cu toată ființa noastră patriei și partidului, cauzei construirii societății socialiste multilateral dezvoltate în România.

Documentele Conferinței Naționale, ne înarmează, pentru înfăptuirea acestui țel minunat, cu noi și eficiente unelte de lucru. Vom depune toată priceperea, tot entuziasmul nostru tineresc și întreaga noastră capacitate, spre a fi la înălțimea marilor comandamente politice ale acestei glorioase epoci de aur pe care o străbate poporul nostru.

WILLIAM SCHREIBER
maestru al sportului,
căpitanul echipei naționale de volei

GRIJĂ NEȚĂRMURITĂ FAȚĂ DE FERICIREA POPORULUI

Întreaga politică a partidului nostru are drept scop final **slujirea intereselor poporului, progresul, fericirea și bunăstarea lui.**

Această idee, de o înaltă noblețe umană, a străbătut ca un fir roșu minunatul document pe care l-am ascultat miercuri dimineața, l-am citit în ziare, a doua zi, și care va constitui, vreme îndelungată, cartea de căpătîi a fiecărui om al muncii din România, **Raportul prezentat de către tovarășul Nicolae Ceaușescu la Conferința Națională a partidului.**

Printr-o uriașă forță de sinteză, care caracterizează modul de gîndire al conducătorului nostru iubit și stimat, prin măiestria cu care reușește să facă legătura logică, și legică, dintre particular și general, tovarășul NICOLAE CEAUȘESCU ne dă spre știință și cunoaștere un material care deține dubla virtute de a fi în același timp — **o invitație la reflecție adîncă, dar și un îndemn energic la acțiune imediată!**

Pornind, așadar, de la ideea că **întreaga politică a partidului nostru are drept scop final slujirea intereselor poporului, progresul, fericirea și bunăstarea lui,** vom înțelege mai bine noile și marile responsabilități care revin corpului medical din România, chemat să vegheze asupra sănătății cetățenilor, a constructorilor socialismului. În concepția partidului nostru, știința medicală trebuie să-și concentreze în principal eforturile **spre profilaxie, spre prevenirea îmbolnăvirilor, a maladiilor cronice, care dau cel mai mare procent de pierdere a capacității de muncă.** În acest context, și în lumina Documentelor de partid, activitatea medicului capătă un **pronunțat caracter educativ,** de răspîndire a concepțiilor științifice, moderne, privind igiena muncii, a odihnei, a alimentației, într-un cuvînt, a vieții.

În această acțiune de însemnătate națională, cadrul medical, de orice calificare, găsește aliați de mare valoare **în exercițiul fizic și în activitatea sportivă, mijloace de cea mai mare eficiență pentru menținerea robusteții fizice a populației, pentru creșterea unor generații viguroase, cu un potențial biologic ridicat, capabile să facă față cu succes solicitărilor fizice și nervoase tot mai mari din societatea contemporană.**

Și tot nouă, medicilor, ne revine sarcina de a contribui la pregătirea elementelor de elită, a sportivilor de performanță, pentru a-i face apți să reprezinte cu cinste țara noastră în marea arenă a sportului mondial.

Sarcini noi, complexe, o altă viziune asupra obligațiilor pe care le avem față de popor și partid, față de noi înșine, iată doar cîteva din concluziile pe care le desprindem urmărind documentele și dezbaterile Conferinței Naționale.

dr. IOAN DRĂGAN
directorul Centrului de Medicină Sportivă

PARTICIPARE ACTIVĂ LA ÎNDEPLINIREA MĂREȚELOR SARCINI ALE CONSTRUCȚIEI SOCIALISTE

Am trăit clipe de puternică emoție ascultînd Raportul prezentat la Conferința Națională de către tovarășul NICOLAE CEAUȘESCU și am regăsit în cuvintele înțelepte ale conducătorului nostru iubit propriile mele gînduri și aspirații. Expunerea secretarului general al partidului are darul să ne mobilizeze pentru o activitate și mai fertilă, pentru o muncă mai rodnică în domeniile în care lucrăm spre a da viață cît mai curînd cifrelor cutezătoare ale planului cincinal. Realizarea lui în patru ani și jumătate, angajamentul de mare onoare și responsabilitate civică pe care și l-a asumat poporul muncitor va permite un progres economico-social mai rapid, ridicarea României pe noi culmi de bunăstare și civilizație.

Tovarășul NICOLAE CEAUȘESCU se referă pe larg în expunerea sa, și ilustrează cu cifre elocvente, rodul unei investigații profund științifice, la drumul ascendent pe care îl va înregistra în următoarele decenii nivelul de viață material și spiritual al populației. În această ordine de idei trebuie incluse, pe lîngă multiplele binefaceri ce se vor răsfrînge asupra vieții poporului, progresele pe care le va înregistra activitatea de educație fizică și sport, de odihnă activă și agrement, elemente indispensabile ale unei vieți moderne și civilizate, a căror însemnătate pe planul social este deosebit de mare. Nu trebuie să uităm niciodată că ncile sarcini sporite trasate de partid întregului efectiv de cetățeni ai patriei pot fi îndeplinite în condiții optime numai de oameni multilateral pregătiți, înarmați cu o înaltă calificare profesională, dar și cu o pregătire fizică întrutotul corespunzătoare.

Ca profesoară de educație fizică, făcînd parte din marele detașament al dascălilor, în mîinile cărora sînt încredințate mlădițele patriei, aș vrea să mă angajez solemn de a lucra cu toată pasiunea, cu toată priceperea de care sînt capabilă, spre a transmite copiilor sentimentele nobile ale dragostei față de patrie, ale atașamentului nețărmurit față de partid.

lector univ.
MARGA DRAGOMIR
de la catedra de educație fizică A.S.E. București

EXPRESIA CELUI MAI ÎNALT DEMOCRATISM

(Urmare din pag. 1)

și a întregului popor, înainte de a fi prezentat spre adoptare celui de al XI-lea Congres al P.C.R.

Conferința Națională a partidului trasează în fața poporului nostru un vast program de construcție, de prefacere și perfecționare, pe planurile economic, social și cultural. Înfăptuirea lui este legată indisolubil de intensificarea muncii politico-educative în masele de tineri.

În calitatea de antrenor, pe care o am, sînt ferm decis să-mi reconsider punctele de vedere mai vechi asupra îndatoririlor pe care le are un cadru de specialitate al mișcării sportive, să îmbin pe viitor pregătirea tehnică a elevilor mei cu o intensă instruire politico-culturală, singura capabilă să-l făurească pe sportivul complet, sportivul-cetățean, cu care societatea noastră să se mîndrească.

Animați de înaltele imperative și chemări ale Conferinței Naționale, ne angajăm ca în zilele care au mai rămas pînă la Jocurile Olimpice să ne intensificăm pregătirile, astfel ca în marea confruntare de la München boxul românesc să-și reafirme poziția fruntașă ce o deține în pugilismul amator mondial.

ultimele știri ○ ultimele rezultate ○ ultimele știri

Turul Franței (etapa a 18-a)

GUIMARD A ABANDONAT ÎN CEA MAI LUNGĂ ETAPĂ

Etapa a 18-a a Turului Franței (Belfort — Auxerre (257,300 km) a revenit olandezului Rinus Wagtmans în 7:38:21. În această etapă a abandonat francezul Cyrille Guimard care se afla pe locul doi în clasamentul general și care purtase la începutul cursei tricoul galben. Guimard acuza de cîteva etape puternice dureri la genunchi dar a continuat cursa pînă ieri datorită infiltrațiilor cu novocaină.

În clasamentul general individual Eddy Merckx este urmat acum de Raymond Poulidor (36 de ani) la 10:03, Felice Gimondi la 10:07, Lucien Van Impe la 14:05, Joop Zoetemelk la 15:17, etc.

„Cupa Davis": **SPANIA — CEHOSLOVACIA 1—0**

La Barcelona, în finala grupei B a zonei europene a „Cupei Davis", se întîlnesc echipele Spaniei și Cehoslovaciei. În prima zi Gisbert l-a întrecut cu 8—6, 6—4, 5—7, 0—6, 6—4 pe Jan Kodes, iar partida dintre Orantes și Pala s-a întrerupt din cauza întunericului la scorul de 7—5, 6—4 în favoarea jucătorului cehoslovac.

VAISMAN CONDUCE ÎN TURNEUL GRUPEI B DE ȘAH DE LA VARȘOVIA

În grupa B a turneului internațional de șah de la Varșovia, după 13 runde conduce V. Vaisman (România) cu 10 puncte. În runda a IX-a Vaisman a remizat cu bulgarul Kozarov, iar în runda a X-a l-a învins pe polonezul Pytel. În grupa A pe primul loc al clasamentului se află Bednarski (Polonia) cu 9 p, urmat de Gipslis (U.R.S.S.) și Libert (R.D.G.) — 8 p fiecare.

CONCURSUL DE ȘAH DE LA ZAGREB

Turneul internațional de șah de la Zagreb s-a încheiat cu victoria marelui maestru sovietic Leonid Stein care a totalizat 9,5 puncte din 13 posibile. Pe locurile următoare s-au clasat Hort (Cehoslovacia) Damianovici și Marcovici (ambii Iugoslavia) cu cîte 8 puncte.

TURNEUL DE BASCHET DE LA SAO PAULO

În ziua a patra a turneului internațional masculin de baschet de la Sao Paulo echipa Braziliei a învins cu 85—80 selecționata Spaniei, în timp ce reprezentativa Argentinei a întrecut cu 93—87 echipa Mexicului.

Redacția și administrația: București, str. Vasile Conta nr. 16; telefoane: centrala 11.10.05, secția corespondenți 11.51.09, interurban 72 și 286; telex: sportrom buc. 180, Tiparul I. P. „Informația", București 40.368

Bibliotsca munic
Tirgu-Mureș

PROLETARI DIN TOATE ȚĂRILE, UNIȚI-VĂ!

Sportul

ZIAR AL CONSILIULUI NAȚIONAL PENTRU EDUCAȚIE FIZICĂ ȘI SPORT

ANUL XXVIII — Nr. 7 124 | 4 PAGINI 30 BANI | Duminică 23 iulie 1972

ÎNCREDERE DE NECLINTIT ÎN POLITICA ÎNȚELEAPTĂ A PARTIDULUI, ÎN FORȚA CREATOARE ȘI ÎN VOINȚA DE ÎNFĂPTUIRE A POPORULUI

UN ÎNSUFLEȚITOR PROGRAM DE ACȚIUNE

Într-o atmosferă de puternic entuziasm, de adîncă vibrație, s-au încheiat vineri seara — după trei zile de ample și deosebit de fructuoase dezbateri — lucrările Conferinței Naționale a Partidului Comunist Român.

În succesiunea marilor evenimente politice care au caracterizat perioada ultimilor ani, Conferința Națională a reprezeniat un moment cu adevărat crucial în viața partidului nostru, a întregii țări, încărcat de profunde semnificații pentru destinele patriei socialiste, pentru împlinirea năzuințelor spre progres și o înaltă civilizație ale societății românești.

Încă de la anunțarea convocării sale, Conferința Națională a găsit un puternic ecou în conștiința întregii noastre națiuni, determinînd o atmosferă de înaltă însuflețire patriotică, de profundă efervescență politică, un puternic avînt al muncii creatoare. Ea a fost întîmpinată pretutindeni, în toate colțurile țării și în toate sectoarele de activitate, cu realizări deosebite în întrecerea socialistă, care a luat o amploare fără precedent și s-a desfășurat sub deviza — înțelept și realist inspirată de către secretarul general al partidului — a îndeplinirii cincinalului înainte de termen, stimulînd la scară națională inițiativa și preocuparea pentru descoperirea și valorificarea de noi resurse materiale și umane, în scopul sporirii producției și productivității muncii, al ridicării eficienței economice și — pe această bază — al creșterii avuției naționale.

Prefațat astfel de un fierbinte climat de muncă, de o pasionantă competiție a omului cu timpul, cu cifrele de plan și, în ultimă instanță, cu sine însuși, înaltul forum al comuniștilor români a polarizat interesul și încrederea tuturor cetățenilor țării. Timp de trei zile — atît în plen, cît și pe secțiuni — cei peste 2 000 de delegați la Conferință — muncitori, țărani, intelectuali, activiști de partid și de stat, români, maghiari, germani, sîrbi și de alte naționalități, tineri și vîrstnici — aleși dintre cei mai înaintați și mai reprezentativi oameni ai societății noastre, exponenți ai gîndurilor, sentimentelor și aspirațiilor întregului popor, au analizat — cu deplină responsabilitate — vasta activitate desfășurată în toate domeniile în perioada care a trecut de la precedenta Conferință Națională și de la Congresul al X-lea, au supus unei dezbateri profunde și exigente laturile fundamentale ale politicii interne și externe a partidului, aspectele esențiale ale vieții politice, sociale, economice și spirituale, au investigat cele mai potrivite căi și mijloace menite să accelereze dezvoltarea tuturor ramurilor economiei naționale, să sporească rodnicia întregii noastre activități, în vederea unei evoluții și mai susținute a României pe drumul progresului multilateral, al bunăstării generale, al unei înalte civilizații.

Reprezentanții comuniștilor țării au dovedit prin cuvîntul lor, prin spiritul analitic, constructiv, adesea critic, în care au abordat de la tribuna Conferinței diferitele aspecte ale funcționării mecanismelor economice și sociale, prin numeroasele propuneri exprimate, o temeinică cunoaștere a problemelor cu care se confruntă astăzi societatea noastră socialistă, au oferit, în fapt, o sinteză a experienței și înțelepciunii maselor, a înaltei lor conștiințe, au ilustrat convingător — așa cum au făcut-o și vibrantele telegrame sosite pe adresa Conferinței — adeziunea fierbinte a acestor mase populare la politica, la programul de lucru al partidului, precum și angajamentul lor fierbinte de a da viață acestui program, noilor hotărîri ce urmau a fi adoptate.

Sentimentul unanim împărtășit că actuala Conferință Națională a partidului va rămîne înscrisă ca un eveniment de importanță istorică și-a găsit o strălucită afirmare îndeosebi prin amplul Raport prezentat de tovarășul NICOLAE CEAUȘESCU, care a fost urmărit și primit cu profund interes și legitimă mîndrie patriotică de către întregul popor. Document de excepțională însemnătate teoretică și practică, Raportul realizează o strălucită și profundă analiză marxist-leninistă a întregului drum parcurs în ultimii ani pentru edificarea societății socialiste multilateral dezvoltate, fixînd totodată cu claritate marile obiective care stau în prezent în fața economiei noastre, stabilind orientările și direcțiile înaintării viitoare a României pe calea socialismului și comunismului.

Dezvoltarea în ritm susținut a economiei naționale, ridicarea la cote mai înalte a eficienței întregii activități economice, perfecționarea muncii de planificare și conducere la scara întregii societăți, dezvoltarea și adîncirea democrației socialiste, creșterea rolului conducător

(Continuare în pag. a 4-a)

PERSPECTIVE LUMINOASE ÎN TOATE DOMENIILE ACTIVITĂȚII NOASTRE VIITOARE

În viața noastră există evenimente sub impresia cărora întreaga ființă, întregul univers de gînduri și sentimente capătă rezonanțe, adîncimi și străluciri deosebite. Un astfel de eveniment polarizator, pentru fiecare dintre noi, este Conferința Națională a Partidului Comunist Român, în cadrul căreia, prin Raportul său, de o înaltă ținută teoretică și practică, privind programul perfecționării societății, tovarășul NICOLAE CEAUȘESCU, secretarul general al partidului nostru, a trasat noi perspective de înflorire a națiunii noastre socialiste, de ridicare a bunăstării celor ce, prin munca și faptele lor îndrăznețe, făuresc o nouă istorie.

Indiscutabil, în aceste linii programatice, de grandioasă strategie politică, se află incluse ideile cele mai scumpe ale contemporaneității. Însoțesc cu imensă satisfacție, cu o bucurie fără seamăn fiecare cuvînt, fiecare idee din Raportul prezentat Conferinței și sînt convins de responsabilitățile ce revin fiecăruia dintre noi, indiferent că trudim pe o goare sau în uzine, că sîntem slujitori ai artei sau condeiului sau în oricare alt domeniu. Cincinalul actual accelerează dezvoltarea, concomitent cu sporirea eficienței economice. În cadrul procesului de industrializare, județul Mehedinți a căpătat o pondere din ce în ce mai mare. Darea în exploatare a sistemului hidroenergetic de la Porțile de Fier, ca să numesc numai un singur obiectiv, din multe altele, va face din municipiul **Drobeta Turnu Severin** unul din orașele cele mai frumoase, mult căutate de vizitatori și excursioniști. Pentru a veni în întîmpinarea dorințelor lor s-au luat, de pe acum, o serie de măsuri, menite să facă din această zonă minunată a patriei, un atractiv punct turistic. Iar amenajările sportive și bazele nautice vor juca în viitorul apropiat un rol tot mai mare pentru dezvoltarea sporturilor de apă, pentru petrecerea într-un mod cît mai plăcut și mai sănătos a timpului liber.

prof. CONSTANTIN BOGDAN
președintele C.J.E.F.S. Mehedinți

ȚARA NOASTRĂ — O GRĂDINĂ

Tînăra generație vede în programul prezentat Conferinței de tovarășul NICOLAE CEAUȘESCU imaginea posibilităților deosebite ce i se creează, precum și a marilor răspunderi ce-i revin în asigurarea evoluției țării spre treptele înalte ale civilizației socialiste. În Directivele Conferinței Naționale cu privire la sistematizarea teritoriului, a orașelor și satelor, la dezvoltarea lor economico-socială am văzut, ca într-o oglindă, realizările și perspectivele pe care le are orașul meu, Tulcea. Bătrîna poartă de intrare în splendida Deltă a Dunării a cunoscut în ultimii ani, datorită grijii permanente a partidului și statului nostru, o continuă înnoire și modernizare, care au făcut din municipiul nostru unul dintre cele mai frumoase ale țării. Au apărut fabrici și întreprinderi noi, blocuri de locuit, case de cultură, hoteluri și stadioane, toate realizate într-un timp pe care îl consider record. Din Raportul prezentat Conferinței s-au desprins noi și noi sarcini ce revin a fi înfăptuite în viitorul apropiat și mai îndepărtat. M-au emoționat profund repetatele sublinieri făcute de secretarul general al partidului care atestă grija față de destinele patriei, ale tuturor cetățenilor, de pe întreg teritoriul țării.

Perspectivele ce ni se deschid sînt vaste. În scurt timp, prin munca tuturor, țara va arăta ca o grădină, în al cărei colț cu greu te vei hotărî să te stabilești. Tulcea nu va face excepție de la această regulă, iar viitorul apropiat va dovedi că orașul nostru este printre cele mai frumoase din țară, perspectivele sale de dezvoltare sînt minunate, iar de realizările dobîndite se vor putea bucura toți cei care ne vor vizita.

CONSTANTIN MOCANU
șeful agenției B.T.T., Tulcea

EXEMPLUL COMUNIȘTILOR...

În aceste zile de profundă efervescență politică, în care, legînd gîndul de faptă, țara întreagă răspunde însuflețitoarelor chemări ale Conferinței Naționale a partidului, studenții și cadrele didactice ale Institutului de Educație Fizică și Sport trăiesc intens sentimentul mîndriei și recunoștinței pentru tot ceea ce s-a înfăptuit sub înțeleapta conducere a partidului nostru iubit și privesc cu încredere deplină perspectivele luminoase ale vieții noastre viitoare.

Ideile cuprinse în Raportul prezentat de tovarășul NICOLAE CEAUȘESCU, măsurile preconizate, documentele de extremă importanță elaborate în cursul desfășurării Conferinței Naționale, ca și chemările vibrante adresate națiunii pentru înflorirea pe mai departe a României socialiste, reprezintă pentru noi toți o călăuză prețioasă, fermă, în activitatea pe care o vom duce de-acum înainte.

Animați de un puternic entuziasm și de o fierbinte dorință de a întîmpina Conferința Națională a partidului cu numeroase realizări, studenții și cadrele didactice ale Institutului nostru au obținut rezultate îmbunătățite în desfășurarea procesului de învățămînt, împletind această importantă acțiune cu altele inițiate în domeniul propagandei sportive, al amenajărilor de baze sportive prin muncă voluntară, al creșterii performanțelor.

Sînt convins că exprim sentimentele și gîndurile tuturor studenților și profesorilor din cadrul celor două facultăți — de 4 și de 3 ani — spunînd că noile sarcini pe care partidul le-a pus în fața învățămîntului superior ne onorează și, deopotrivă, ne obligă la eforturi sporite, la înțelegerea deplină a faptului că numai printr-o participare activă, însuflețită — fiecare dintre noi la locurile noastre de muncă — mărețele obiective trasate de Conferința Națională a partidului vor deveni realitate vie a zilei de mîine.

Ne este limpede că avem datoria să pregătim la cotele cele mai ridicate generațiile de studenți, să-i pregătim exemplar pentru profesia frumoasă spre care și-au îndreptat pașii, dar, în același timp, să le asigurăm acestora o pregătire de viață complexă, care să aibă la bază dragostea și respectul față de muncă, pasiunea, sentimentul datoriei de cetățean al unei țări care înaintează impetuos spre culmile civilizației și progresului, ale bunăstării și înfloririi multilaterale.

Exemplul comuniștilor va fi, fără îndoială, și de această dată acel act însuflețitor pentru mobilizarea tuturor studenților și cadrelor didactice la o activitate care să se ridice la înălțimea tuturor sarcinilor de răspundere care au rezultat din desfășurarea lucrărilor Conferinței Naționale a partidului.

prof. dr. ANDREI ILIESCU
secretar al Comitetului de partid al I.E.F.S.

DRUMUL UNEI ANGAJĂRI TOTALE

Urmărind lucrările Conferinței Naționale a partidului, am încercat sentimentul că trăiesc unul dintre momentele cruciale ale existenței mele... Am avut în permanență convingerea că în acele clipe se hotărăște întregul nostru viitor. Și nimănui nu-i este indiferent felul în care va trăi. Am înțeles din cuvintele tovarășului NICOLAE CEAUȘESCU, că în mîinile noastre se află acest viitor, că de felul în care vom munci și de eforturile pe care le vom depune depinde ca, în următoarele două-trei cincinale, România să atingă nivelul țărilor

CARMEN IONESCU
membră a lotului olimpic de atletism

(Continuare în pag. a 4-a)

„CUPA DAVIS"

ECHIPA ROMÂNIEI A LUAT CONDUCEREA (2-1) ÎN FINALA DE LA TBILISI

TBILISI, 22 (prin telefon de la trimisul nostru special).

A doua zi a întîlnirii de tenis U.R.S.S. — România, finala grupei A europene a „Cupei Davis", a adus schimbarea de scor pe care o doream cu toții. Este acum 2—1 pentru România, după categorica victorie din partida de dublu: **Năstase și Țiriac au învins pe Metreveli și Lihaciov: 6—2, 6—4, 6—3.** Numai trei seturi și o oră și 26 de minute le-au fost necesare tenismenilor noștri pentru a demonstra o netă superioritate. Urmează ziua a treia, decisivă. Duminică Ion Țiriac va lupta cu Aleksandr Metreveli, iar Ilie Năstase cu Teimuraz Kakulia, în ultimele partide de simplu. Două confruntări în care echipei noastre îi trebuie un singur punct spre a fi calificată în semifinalele interzone, pentru meciul cu Australia, campioana asiatică. Dacă totul decurge normal, vom vedea acest meci la București peste două săptămîni.

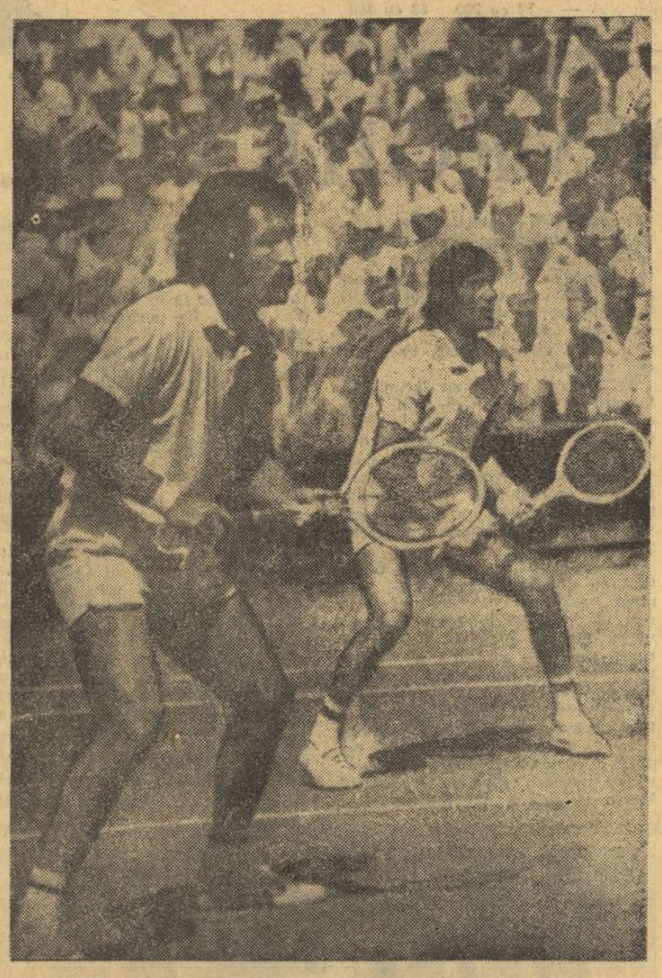

Țiriac și Năstase așteaptă concentrați la... unison mingea din terenul advers
Telefoto: AGERPRES

O după amiază toridă, sub cerul Gruziei. De data aceasta, nici un nor, cît de mic, nu stă în calea razelor fierbinți ale soarelui, care parcă transformă fosa terenului central într-un cuptor cu cărbuni încinși. Desigur, pe 40° la umbră nimeni nu are poftă să joace aici o partidă de tenis. Și totuși, la ora 15,20 precis, conform protocolului Întîlnirii, cele două formații de dublu intră în arenă. Începe o partidă extrem de importantă, probabil chiar decisivă pentru întreaga întîlnire.

Am văzut de multe ori la lucru acest extraordinar cuplu de tenis format de Ilie Năstase și Ion Țiriac. Poate că o singură dată, înainte i-am savurat cu atîta intensitate jocul, ca ieri. Era anul trecut, la Charlotte, în challenge-round. Atunci, ca și acum, acești excelenți „dubleri" (poate unici, chiar) au fiecare atît de clar în mînă un meci impunîndu-se, am spune „matematic", în fața unor adversari de valoare.

După două ghemuri de studiu (1—1), pe serviciul lui Lihaciov amîndoi românii dau cîte un rețur... de vis, care paralizează pe

Radu VOIA

(Continuare în pag. a 4-a)

AZI ARE LOC A DOUA PROBĂ A CAMPIONATULUI BALCANIC DE CICLISM

- Conferința reprezentanților federațiilor din Balcani

POIANA BRAȘOV, 22 (prin telefon, de la trimisul nostru).

Reprezentanții federațiilor participante la cea de a V-a ediție a Campionatului balcanic au luat parte sîmbătă la lucrările Conferinței balcanice de ciclism. Pe ordinea de zi au fost înscrise: 1. Raportul secretarului general al Campionatului balcanic, Alșo Balaș (România), 2. Stabilirea locului și a datelor de desfășurare a celei de a VI-a ediții a competiției, 3. Alegerea noului secretar general al Campionatului balcanic de ciclism.

În raportul prezentat de Alșo Balaș au fost subliniate eforturile depuse de federațiile de ciclism din Bulgaria, Grecia, Iugoslavia, România și Turcia pentru întărirea relațiilor și o mai strînsă legătură între ele. A fost subliniat, ca un fapt pozitiv, că această competiție balcanică a devenit un concurs oficial în calendarul Uniunii internaționale cicliste, forul internațional fiind reprezentat, la cursele de la București și Brașov, de arbitrul internațional Octavian Amza.

Au fost puse în discuție, cu acest prilej, cîteva probleme legate de dezvoltarea ciclismului în Balcani, printre care organizarea unei competiții rezervată juniorilor și a altor concursuri de fond. Rămîne ca anul viitor, la Istanbul, să se ia o hotărîre definitivă asupra formei și datei ediției inaugurale a competiției pentru juniori, ca și pentru organizarea unui tur al Balcanilor pe ruta Atena, Istanbul, Sofia, București, Belgrad.

Cea de a VI-a ediție a Campionatului balcanic de ciclism se va desfășura la Istanbul, la 22 și 24 iulie 1973. În funcția de secretar general al Campionatului balcanic a fost ales dl. Ismet Onuk (Turcia).

★

La Poiana Brașov plouă în... reprize, motiv de îngrijorare pentru participanții cursei de fond de duminică. Ei vor avea de făcut fără nu numai duritățile traseului de 125 km (Rîșnov, Bran, Rucăr, Bran, Brașov, Poiana Brașov) ci, după cît se pare, și ploii! Insuccesul din cursa pe echipe i-a ambiționat pe cicliștii noștri care speră — mai ales Vasile Teodor — să-și ia revanșa în această a doua probă a competiției balcanice.

Hristache NAUM

Concursul internațional de natație „Prietenia"

Frumos succes al lui V. Nedelcu la trambulina de 3 m

Ieri, la ștrandul Tineretului, ziua a doua a concursului internațional „Prietenia" a prilejuit revanșa celor învinși vineri, în proba de sărituri de la trambulina de 1 m. Spre satisfacția noastră, unul dintre cei ce au izbutit performanța de a cuceri locul I, într-o companie deosebit de selectă, a fost Vasile Nedelcu, învingător la săriturile de la 3 m. Și trebuie să spunem că lui Nedelcu nu i-a fost de loc ușor să învingă, deoarece Dieter Waskow (R.D.G.) și, mai cu seamă, Aleksandr Cucerihin (U.R.S.S.) l-au talonat în permanență, ba chiar sovieticul a și condus după primele trei sărituri. Victoria a fost decisă de abia la săriturile a opta și a noua, pe care reprezentantul țării noastre le-a executat foarte bine și a obținut un punctaj net superior partenerilor săi de întrecere. 2½ salt înainte în echer și 2½ salt contra grupat i-au adus lui Nedelcu 41,40 și respectiv 46,80 p, în vreme ce Cucerihin totaliza doar 36,30 (1½ salt înapoi întins) și 27,30 p (1¾ salt răsturnat întins). De la 280,45—277,25, „scorul" a devenit 368,65—340,85, bineînțeles în favoarea lui Vasile Nedelcu care, în acest fel, obține o performanță cu totul meritorie, ținînd seama în primul rînd de valoarea adversarilor cu care a avut de luptat.

La fete, am avut prilejul să urmărim un pasionant duel între sovieticele Tatiana Țimbalist și Valentina Evstifeeva. Pe rînd ele au avut conducerea, fiecare săritură aducînd spectaculoase răsturnări de situații, pe rînd fiecare sportivă s-a străduit să execute cît mai corect și cît mai elegant exercițiile, fiind conștiente că orice ezitare aduce o penalizare. Această întrecere a fost decisă de abia la ultima săritură, în

D. STANCULESCU

(Continuare în pag. a 4-a)

Față la poarta echipei Franței, în partida cu Belgia. Fundașul Galateau reușește să respingă mingea din fața belgianului De Sutter Foto: Dragoș NEAGU

CAMPIONATUL EUNIVERSITAR DE FOTBAL ÎȘI ÎNCHEIE ASTĂZI FAZA PE GRUPE

- Ultima etapă va decide ordinea în clasamente pentru echipele din „sferturi"
- Ecouri ale partidelor de vineri

De fapt, lucrurile sînt lămurite în cele patru grupe ale primei faze a campionatului european universitar de fotbal, înaintea disputării ultimei etape. Și sînt lămurite în ce privește cele două echipe calificate pentru sferturile de finală. În prima, **Cehoslovacia** și **U.R.S.S.** (favorită firească în jocul cu Luxemburg), în a doua **Iugoslavia** și **Spania**, în a treia **Belgia** și **Ungaria** (greu de presupus că va pierde azi în fața Franței) și în a patra **România** și **R.F.G.** Ceea ce a mai rămas de clarificat **este doar ordinea în grupe a acestor echipe, pentru că în funcție de locul ocupat urmează să-și cunoască adversarii din sferturi.** Și aceasta vor decide partidele de astăzi, unele direct între candidate (Iugoslavia — Spania și România — R.F.G.).

Partidele disputate vineri s-au bucurat și ele de interes din partea amatorilor de fotbal, numărul total al spectatorilor atingînd cifra de 40 000. Ele au oferit, în general, spectacole atractive, chiar pasionante (cea de la Constanța de pildă, România — Olanda sau cele de la Cluj și Craiova). Asupra lor revenim în rîndurile care urmează cu cîteva amănunte și aprecieri care completează scurtele noastre cronici de ieri.

CRAIOVA: Fotbal frumos, victorie meritată

Marea dragoste a oltenilor pentru fotbal este evidentă. Vineri, la derby-ul grupei I din Cetatea Băniei, dintre teamurile Uniunii Sovietice (actuala campioană europeană) și Cehoslovaciei, au asistat în ciuda vremii închise și umede, peste 12 000 spectatori care au aplaudat la scenă deschisă frumoasele faze de fotbal create de jucătorii celor două echipe. Într-adevăr aceștia au reușit să ofere admirabilului public craiovean un fotbal plăcut și interesant.

Victoria echipei Cehoslovaciei apare ca meritată, deși ea a fost obținută cu prețul unor mari eforturi în special în finalul meciului cînd, de altfel, a și înscris golul victoriei în min. 85 dintr-un penalty la un fault clar comis în careu de fundașul central sovietic **Vasiliev** asupra lui **Haraslim** și transformat precis de **Ondruș**. Echipa Uniunii Sovietice deși învinsă, a avut o evoluție bună practicînd un fotbal atletic, în viteză, bazat pe forța de penetrație a unor jucători ca **Vasiliev, Mosalenkov, Malinin, Trusov** și **Kalașnikov**, dar,

(Continuare în pag. a 3-a)

ZILE DE VACANȚĂ, ZILE DE SPORT

În aceste zile, elevii Școlii generale nr. 96 din Capitală, sub conducerea profesorilor de educație fizică, desfășoară o susținută activitate sportivă pe stadionul Constructorul
Foto: Th. MAGARSCHI

	1948	1968	1971
Asociații sportive	7	99	308
Secții afiliate active	15	97	143
Sportivi legitimați activi	210	1.100	2.131
Sportivi clasificați	—	915	1.901
— categ. I	—	15	27
— categ. a II-a	—	83	180
Antrenori	—	37	46
Arbitri	8	142	192
Instructori	—	215	393
Profesori de educație fizică	12	81	106
Echipe divizionare	—	3	7
Titluri naționale	—	1	2
Baze sportive	8	30	276
Secții de școli sportive	—	3	8
Grupe de: — copii	—	14 cu 220	41 cu 540
— juniori	—	18 cu 280	63 cu 880
Echipe în campionate județene	—	21	104

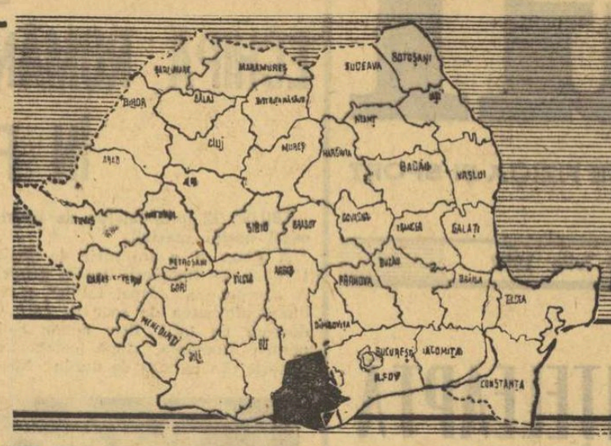

1947 - 1972

SPORTUL ROMÂNESC în 40 de sinteze

TELEORMAN

CINEVA VEGHEAZĂ...

...la creșterea mlădițel care a prins rădăcini bune în Teleorman, numită sport. Acel cineva exercită o permanentă îndrumare a activității de educație fizică și sport din întreg județul. Recomandările — verbale sau în scris — făcute celor ce se ocupă într-un fel sau altul de destinele sportului teleormănean, principiile pe baza cărora se dezvoltă această activitate pornesc de la Hotărîrile Plenarei C.C. al P.C.R. din decembrie 1971, de la adevăruri de necontestat. **Astfel, oamenii muncii din Teleorman — indiferent dacă lucrează în agricultură sau industrie — au nevoie de relaxare, de mișcare în aer liber și destindere pentru refacerea forței de muncă, pentru fortificarea organismului... Să se organizeze cît mai multe competiții sportive, să se construiască baze și, în plus, să existe permanent preocuparea de a ridica performanțele sportivilor din județ la nivel republican.**

Nu există însă numai îndrumare, ci și sprijin permanent. Planurile — pe durată mai scurtă sau mai lungă — întocmite de CJEFS Teleorman, sînt cercetate și studiate în amănunt: periodic se analizează activitatea factorilor ce răspund de prosperarea sportului în județ (o astfel de ședință va avea loc chiar la jumătatea lunii august); toți cei ce au posibilități — persoane, asociații sportive, organizații socialiste — sînt antrenați la întărirea bazei materiale din sector.

Pentru cei care n-au intuit încă, la citirea rîndurilor de mai sus, cine este îndrumătorul și sprijinitorul mișcării sportive din județ, cine veghează ca sarcinile de partid privind dezvoltarea educației fizice și sportului să prindă viață, facem cuvenita precizare: este vorba despre **Comitetul județean Teleorman al P.C.R.**

Am aflat — umblînd și discutînd cu diverși oameni — că un mare iubitor al sportului, care își rezervă întotdeauna timp cînd este vorba despre educație fizică și sport, deși are multiple și importante sarcini, este însuși **Marin Drăgan, membru al C.C. al P.C.R., prim-secretar al Comitetului județean Teleorman al P.C.R.**, care se apleacă, de cele mai multe ori pînă la amănunt, asupra problemelor mișcării sportive. Tovarășul Marin Drăgan a dat îndrumări și sugestii, contribuind astfel la rezolvarea problemei amplasării poligonului de tir din Alexandria... se interesează îndeaproape de situația lucrărilor la bazinele noi de înot din județ... de performanțele unor echipe sau sportivi... la un moment dat a intervenit cu autoritatea sa pentru a grăbi dotarea clubului asociației Chimia din Tr. Măgurele cu saltele pentru judo... nu de puține ori cînd a văzut că undeva „lucrurile se împotmolesc" a pus mîna pe telefon, luînd legătura cu cei în drept: „Haideți să dăm o mînă de ajutor. S-au apucat de o treabă bună, dar grea și trebuie să-i sprijinim".

Și altfel, cu grijă de părinte, însuși primul-secretar al Comitetului județean de partid contribuie la ridicarea mișcării sportive. Dacă mai adăugăm aici alte două nume, ale unor oameni care, de asemenea, sprijină dezvoltarea acestui sector — tov. **Gh. Olteanu**, șeful secției propagandă din cadrul Comitetului județean Teleorman al P.C.R., și tov. **Ion Ribu**, primarul orașului Alexandria — avem explicația multora dintre succesele obținute pe tărîm sportiv în județ.

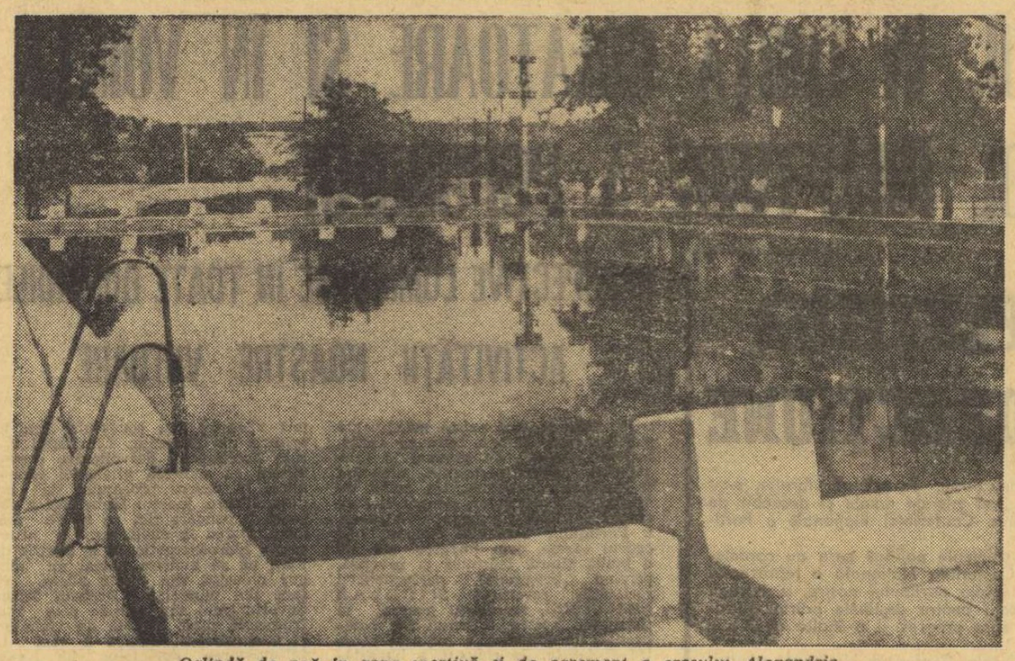

Oglindă de apă în zona sportivă și de agrement a orașului Alexandria

PRETUTINDENI, RĂSAR CA... CIUPERCILE

Evident, nu se poate spune că județul Teleorman ar dispune de o mare tradiție sportivă, că ar avea o bază materială satisfăcătoare. Se poate spune, însă, că pe aceste meleaguri din Cîmpia Dunării sportul este îndrăgit și că se fac eforturi pentru a se construi și amenaja baze sportive.

Am fost invitați la o plimbare prin județ și, de ce să n-o spunem, am fost plăcut impresionați, pentru că pretutindeni am văzut răsărind asemenea cuiburi ale educației fizice și sportului. La ALEXANDRIA, de pildă, am poposit într-o viitoare, minunată **zonă sportivă și de agrement a orașului.** Aici am văzut întîi **poligonul de tir** în construcție. Are 20 linii de tragere, 4 linii pentru pistol, sală de armament, vestiare, dușuri, sală pentru trageri cu aer comprimat (interior sau exterior) ș.a. Alături, într-un minunat cadru natural, bogat în verdeață, **strandul.** Cuprinde, bineînțeles, cabine, dușuri și **două bazine: unul pentru copii, celălalt, de dimensiuni olimpice, cu 8 culoare și căptușit cu faianță. Bazinele** erau gata și se lucra la trambulină. În continuare — **stadionul** gazonat, cu tribună de beton ce se va extinde pentru a cuprinde 10 000 de spectatori. Sub tribună se va construi sală de popice (cu două piste), sală de pregătire fizică pentru atletism, două săli pentru atletică grea. Tot la stadion se fac terenuri de volei, handbal, tenis, pistă cu 6 culoare. Și toată această splendidă zonă de pe marginea riului Vedea — unde, prin bararea riului, se va putea face canotaj — a fost realizată prin efortul tuturor, prin transportul a zeci de mii de m.c. de pămînt și prestarea a mii de ore de muncă patriotică.

Întîlnim apoi — în același oraș — o frumoasă și nouă **sală de sport** (28/16 m), cu vestiare, dușuri și magazine, în curtea Școlii generale nr. 2.

La TURNU MĂGURELE, vechiul **stadion** a fost complet reamenajat, astfel că în prezent el a devenit o cochetă bază sportivă. S-a brăzduit suprafața de joc, au fost amenajate o pistă de atletism, terenuri de baschet, volei, handbal, tenis — bituminizate. Sub tribună a apărut prima popicărie acoperită din județ, dotată cu toate instalațiile necesare. La unul din capetele stadionului se lucra la amenajări pentru atletism: sector de sărituri, de aruncări, piste ș.a. În momentul de față s-a stabilit amplasamentul și se lucrează la documentația necesară construirii în oraș a unui **bazin de înot** de dimensiunile olimpice.

Surpriză plăcută la ROȘIORI DE VEDE. În incinta **stadionului Sporting-C.F.R.** s-a amenajat o platformă de jocuri sportive și s-a recondiționat pista de atletism. Vechiul stadion al orașului s-a împrejmuit și în curînd urmează să se inaugureze un **bazin de înot**, a cărui construcție este foarte avansată.

Am avut ce vedea și la VIDELE. Aici a fost construit un bazin de înot, s-a lărgit și brăzdult **terenul de fotbal**, iar momentan se lucrează la amenajarea unei piste pentru atletism de dimensiuni regulamentare.

Toate cele de mai sus — numai în patru din orașele județului. Dar cîte multe alte baze n-au luat ființă în mediul rural? Citind materialul din această pagină, referitor la sportul sătesc, puteți afla amănunte și despre ele.

Numitor comun:

OINA

— Dragostea pentru oină a celor din comuna Olteni, rezultatele pe care le-au obținut pînă acum, sînt deosebite. Merită să le faceți o vizită...

Am ținut seama de sugestia dată de către tovarășul I. Stancu, vicepreședinte al C.J.E.F.S., și ne-am deplasat în comuna amintită. O așezare obișnuită, cu case frumoase, parte din ele noi, și multă verdeață. O comună vestită în întreaga țară pentru oinarii pe care îi are, pentru pasiunea oamenilor de aici față de acest sport vechi românesc. Cine n-a auzit de echipa **„Viața nouă" Olteni** — finalistă, din 1968, la toate competițiile republicane organizate („Cupa U.T.C.", campionate naționale, „Cupa României" ș.a.), ocupanta locului II în campionatul republican pe echipe din anul 1972 (după C.P.B. și înaintea unor formații cu valoare recunoscută ca: Dinamo București, Biruința Gherăiești, Avîntul Curcani, Avîntul Frasin ș.a.).

Auzind de asemenea succese te întrebi, pe bună dreptate, ce loc ocupă oina în viața oamenilor din Olteni. Am fost printre ei și am înțeles. Fiecare om — cooperator agricol, salariat — îndrăgește și practică oina. Aici, jucător de oină este poștașul **Gh. Copoieru,** președintele C.A.P. din comună, **Marin Ghiță,** primarul, **Ancu Avram,** directorul liceului din Olteni, „neîntrecut la bătaie", **Ion Albu** (de fapt, profesor de biologie și geografie), muncitorul, elevul de la școala profesională ș.a.m.d. Nu lipsesc nici maeștri ai sportului. Ei sînt: **Ion Albu** (directorul de care aminteam mai sus), **Gh. Stanciu** (cooperator), **Radu Marin** (muncitor), **Gh. Matei, Aurel Burcică** și **Alexandru Matei** (toți trei, în prezent, la echipa Combinatului poligrafic din București).

Nimic mai greu decît să înșiri toate succesele oinarilor din Olteni, fiindcă sînt foarte multe... Aici, oina este o preocupare a tuturor locaincilor. Și încă de cînd sînt mici. Se cuvine să amintim cu acest prilej de profesoara de educație fizică **Smaranda Vasiliu,** președinta asociației sportive „Viața nouă" din comună. Deși femeie, ea este de fapt aceea care sădește, de cîțiva ani, în inimile copiilor, oina. Începe cu ei din cl. a IV-a și muncește cu pasiune pentru a ridica mereu alți copii, tineri talentați, schimbul de mîine. În 1968 — a luat locul I pe țară într-o întrecere pentru copii, în 1971 — locul V. Și are atîția copii talentați.

— Oricînd pot face una sau două echipe de copii la nivel republican. Mereu se ridică alții, ne spunea ea.

Am mai vizitat la Olteni o magazie cu echipament, o vitrină plină de cupe și diplome, am văzut două echipe de copii antrenîndu-se. Plecînd de aici, gîndeam că oina este înfiptă așa de adînc în inima oamenilor, încît cred că dacă numele comunei s-ar schimba în „Olteni-oina" n-ar fi deloc o exagerare...

MUGURI AI PERFORMANȚEI

Abia sosisem de pe teren, pe la 17 d.a. Colindasem prin județ cu un automobil I.M.S. alături de președintele C.J.E.F.S., tov. Haralambie Ionescu, pe o căldură de 30—35 de grade și acum ne odihneam puțin, — la sediul C.J.E.F.S. — în fața unor pahare cu apă rece, brumate. Gîndeam că terminasem cu documentarea, cînd...

— **Numai atît veți scrie despre județul nostru?**, ne-a întrebat tovarășul Ionescu, parcă dezolat.

La început nu l-am înțeles. Aveam un caiet gros, plin de notițe, cu date interesante. A venit, însă, completarea.

— După ceea ce ați cules pînă acum, a conchis președintele, ar reieși că **județul nostru nu este de talia celor cu tradiție și condiții materiale deosebite în ceea ce privește sportul — ceea ce este adevărat: că sîntem în plină activitate de creare a unor baze adecvate — ceea ce este, iarăși, adevărat. Ne este teamă, însă, că s-ar putea crede că pe noi nu ne preocupă performanța, că ne mulțumim, în acest stadiu, doar cu sportul de masă. Unde, este drept, am obținut succese.**

— Există, cum spuneți, doar preocupare pentru performanță sau au început să apară și rezultate?

Răspunsul la întrebarea de mai sus l-am consemnat abia după consultarea unor dosare, a unor rapoarte anuale, a unor tabele expuse în sediu. Concluzia este că avea dreptate tovarășul președinte. Tinidu-se cont de posibilități, de condiții, de valoarea factorului uman, **județul a fost profilat pe anumite ramuri de sport. Și astfel, performanța — în multe discipline — apare mereu în Teleorman.** Dovezi:

— **Box:** 6 secții (cîte două în fiecare din orașele Roșiori, Tr. Măgurele, Alexandria). Se desfășoară un campionat județean — tur și retur — pe echipe. În 1970, **Florian Georgescu** a fost finalist pe țară; 1971, **Petre Neagu** — locul 3 pe țară; 1972, **Gh. Tălpigă** — finalist;

— **Judo:** două secții (Tr. Măgurele și Alexandria) participante de doi ani în campionatul republican. De fiecare dată clasate pe locul 3 la juniori și copii;

— **Lupte:** o singură secție — bună — la Roșiori. În fiecare an cel puțin locul 3 în campionatele de zonă, dînd 3—4 campioni. **Constantin Teuczanu** a obținut locul trei la campionatele republicane de juniori mari;

— **Atletism:** 3 secții la școli sportive — juniori. Participante la divizia pe zona a III-a interjudețeană;

— **Oină:** 8 secții active (Cringu, Măldăieni, Băduleasa, Tr. Măgurele, Olteni, Virtoape, Trivale, Ciolănești). Cel mai mare succes — locul II în campionatul republican:

— **Aeromodelism:** A.S. Sporting (Roșiori de Vede), în 1971 — vicecampioană republicană; în 1970, **Ion Moraru** a stabilit un record național la copii; **Ștefan Ionescu** — membru în lotul republican de aeromodelism;

— **Tir:** o secție — Constructorul Alexandria — nominalizată, de nivel republican. O maestră a sportului (**Cleopatra Alexandru**), patru sportive cat. I, opt a II-a. Echipa județului, locul 6 în „Cupa României";

★

În sprijinul aceleiași idei — iată pe primii zece sportivi ai județului în anul 1971 și performanțele lor cele mai bune: 1. **Eugenia Marin** (Alexandria) — locul I la finala „Cupei României" — armă sport 3x20; 2. **Mircea Lazo** (Roșiori de Vede) — locul II la finala concursului republican de micromodele; 3. **Petre Neagu** (Tr. Măgurele) — locul III la finala campionatului republican de box al juniorilor; 4. **Mihai Rezeanu** (Tr. Măgurele) — locul II la finala concursului republican de bicicliște turism; 5. **Ioana Capsee** (Drăgănești Vlașca) — locul III la finala „Crosului tineretului"; 6. **Iulian Dudău** (Roșiori de Vede) — locul III la finala concursului republican de lupte al juniorilor; 7. **Ion Gancea** (Tr. Măgurele) — locul III la finala campionatului republican de judo (juniori); 8. **Marin Georgescu** (Olteni) — locul I cu echipa la finala „Cupei tineretului de la sate", locul II în „Cupa Federației române de oină"; 9. **Nicolae Nicolescu** (Alexandria) — cel mai constant și mai disciplinat fotbalist al echipei Comerțul din Alexandria (div. C); 10. **Constanța Miu** (Alexandria) — locul VI la finala „Crosului tineretului".

Echipa de baschet a liceului Unirea — Tr. Măgurele

UN NUME OARECARE...

...**Ion Andrei.** Pentru mulți din județ, un nume poate necunoscut, deși purtătorul lui este **directorul Direcției de arhitectură și sistematizare din cadrul Consiliului popular al județului Teleorman.** Puțini sînt aceia care știu, însă, ce sprijinitor are sportul din județ în persoana celui amintit.

Ne-a vorbit despre el mai precis ni l-a prezentat, însuși președintele C.J.E.F.S., tovarășul H. Ionescu.

— **Îi apelăm ori de cîte ori avem nevoie și mereu găsim o ușă deschisă, solicitudine. Acest om, de 33 ani, iubește sportul în mod deosebit și ne sprijină în tot ceea ce avem nevoie. Planuri, proiecte, sugestii prețioase, economii de bani, operativitate în ceea ce dorim să realizăm.**

Am cerut, bineînțeles, amănunte, pe care le-am primit imediat și, firește, le-am notat: **„Ne-a făcut gratuit proiectul stadionului"... „Am vrut să realizăm o zonă sportivă și de agrement în Alexandria-stadion, strand, poligon. A pus mîna pe hartă, a ales soluția cea mai bună, ne-a pus la dispoziție, gratuit, proiectele și documentația respectivă"... „Este vorba să primim clădirea unei mori vechi. O transformăm ne-a spus, într-o originală sală de sport. Vă fac eu proiectul, nu vă costă nimic".** Și exemplele pot continua, extinzîndu-se, bineînțeles, la probleme de arhitectură și sistematizare — pe linie de sport — în întregul județ.

DE NECREZUT ȘI TOTUȘI...

...**adevărat.** În cadrul **Combinatului chimic de la Tr. Măgurele** lucrează ca energeticiană și inginera **Florica Rotaru.** Ce face această tînără inginer în timpul ei liber, în afara producției? Ei bine — nici mai mult nici mai puțin — pregătește... judokani. Încă din 1968 a început să facă propagandă pentru judo, a găsit adepți pe care i-a pregătit și azi este persoana care se poate mîndri că a făcut cunoscut, și iubit judoul în Tr. Măgurele și în județ. Are grupe de copii și juniori pe care le antrenează, pentru pregătirea cărora depune multă pasiune. Are în prezent, în secție, 45 de sportivi.

Nu-i lipsesc, este și firesc la o astfel de fructuoasă activitate, rezultatele bune obținute de elevii săi. În 1971 — **Ion Gancea** a obținut un loc III pe țară în campionatul republican al juniorilor. Același loc III tot pe țară — în 1972 — a revenit și lui **Constantin Arteluș** la copii.

Calde felicitări inginerei Florica Rotaru pentru activitatea sa sportivă plină de pasiune.

„NI-I TARE DRAG SPORTUL!"

În drumul nostru prin satele și comunele județului, am întîlnit adesea tineri, ba chiar și virstnici, jucînd fotbal, oină, făcînd atletism sau gimnastică. Ne-am oprit de cîteva ori — la Țigănești, Răzmirești, Smirdioasa, Olteni — și am intrat în vorbă cu ei, întrebîndu-i dacă sportul le umple plăcut timpul liber,

— Ni-i tare drag sportul...

Purtam, mai spre sfîrșitul vizitei, o discuție cu profesorul de educație fizică **Constantin Gulună,** secretar al **Comitetului județean U.T.C. Teleorman,** privind pătrunderea sportului în mediul rural al județului. Am aflat că **„satul și sportul s-au înfrățit de mult la noi".** Iar ca dovadă ni s-au prezentat niște cifre. În Teleorman, județ cu un pronunțat caracter agricol, există azi 84 asociații sportive comunale și 233 cercuri, dintre care multe în I.M.A. și I.A.S. Dragostea pentru fotbal, ca pretutindeni, predomină: 85 echipe sînt angrenate într-un sistem competițional continuu. Urmează apoi oina, voleiul, handbalul și chiar... tenisul de cîmp (s-au și organizat două concursuri la nivel de județ, la care au participat echipe din comunele Olteni, Schela, Stejar).

„Dirijorii" activității sportive la sate sînt, în primul rînd, 43 profesori de educație fizică — constituiți într-o comisie — și 57 de activiști extrabugetari. Sportul școlar sătesc este la înălțime: **la pentatlonul atletic școlar, de pildă, au participat circa 9 000 elevi, iar la concursul de șah al elevilor — peste 10 000.**

Rezultate: În **„Cupa tineretului de la sate"** — atît la ediția de iarnă, cît și la cea de vară — Teleormanul a fost prezent la toate disciplinele. La trîntă, de pildă, a ocupat chiar locul III pe țară (fruntași ai acestui sport fiind profesorul de educație fizică **Ion Mustăcioară** și **Gh. Surugiu,** mecanizator la I.M.A. Bujoreni). Tradițional a devenit **„Turul ciclist al județului",** ajuns la ediția a IV-a și deschis tuturor categoriilor de virstă. De altfel, un teleormănean — **Paul Rezeanu,** elev la Liceul agricol — a ocupat, în 1970, locul II pe țară și locul IV în 1971 la bicicliște turism. Tot la loc de cinste — **„Cupa Teleormanului",** la patru discipline (atletism, volei, handbal, ciclism.

Cîteva rînduri și despre bazele pe care au loc toate aceste manifestări sportive: au răsărit, ca ciupercile, pretutindeni. La construcția și amenajarea lor, locuitorii comunelor și-au dat din plin concursul, fie prin muncă patriotică, fie prin contribuție bănească. În unele așezări — **Piatra, Troian, Drăgănești Vlașca,** pentru a aminti numai de cîteva — sînt baze frumoase, bine întreținute.

O referire la altă disciplină îndrăgită: popicele. Sînt atît de solicitate popicăriile, încît s-a realizat un proiect tip de construcție a acestora în toate comunele județului. De altfel, 32 s-au și construit în diferite comune. Încă ceva: au început să apară mese de tenis din beton. Pînă acum, 33 de bucăți.

În final, date concludente privind participarea tinerilor la mari competiții: **„Crosul tineretului"** — peste 35 000, **„Cupa Teleormanului"** — 19 000; **„Cupa tineretului de la sate"** — 41.000 **„Cupa femina"** (șah de masă, volei) — 7 500 femei.

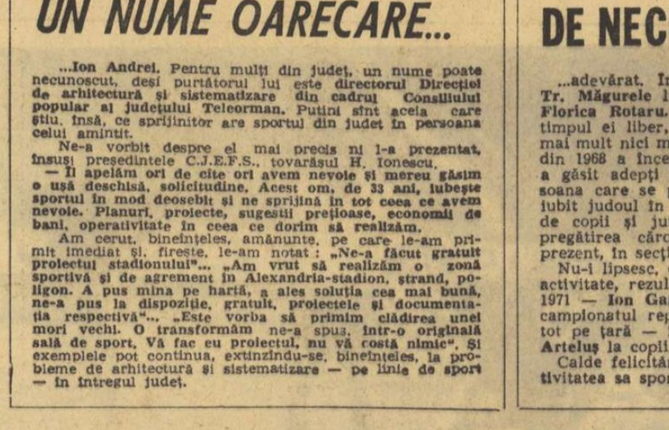

Cros în pădurea Vedea

„CARAGEA NU POATE LIPSI..."

Înainte de a porni la treabă, am purtat o discuție colectivă. Tema: ce va cuprinde pagina de prezentare a județului Teleorman? Erau de față un secretar al comitetului județean U.T.C., președintele și vicepreședintele C.J.E.F.S., un inspector școlar, doi profesori de educație fizică. La un moment dat, cineva a spus: „Caragea nu poate lipsi. Este o figură reprezentativă în viața sportului teleormănean". *Și nimeni n-a avut o obiecta. Dimpotrivă, s-au auzit numai murmure de aprobare.*

Curiozitatea de reporter a răbufnit și, după o suită de întrebări, ne-am și notat în carnetul de notițe primele amănunte: Sebastian Caragea este un profesor de educație fizică din Tr. Măgurele. *Activitate multilaterală, parte din ea de pionierat. El este cel care a introdus prin aceste locuri, în urmă cu ani, o serie de sporturi ca: baschetul, gimnastica sportivă, handbalul. Se bucură de respectul tuturor pentru activitatea sa multilaterală, plină de dăruire, aflîndu-se pe aceste meleaguri de peste 20 de ani.*

Puteam să n-avem curiozitatea de a-l cunoaște? Ajunși în Tr. Măgurele, l-am căutat și aflat de îndată. Greu să refii, din ceea ce spune, esențialul. Nu de altceva, dar are atîtea de spus. Răsfoiește un caiet gros, pe care stă scris meticulos, cu sublinieri în roșu, tot ceea ce a apreciat că merita consemnat de-a lungul anilor. Reținem, de-a valma:... a muncit mult și cu folos pentru a amenaja baze sportive școlare necesare pregătirii elevilor... cu echipa de gimnastică sportivă (b) a obținut într-un an locul I în campionatul republican școlar, apoi de 3 ori locul II... succese asemănătoare la baschet, atletism,... a fost antrenor al echipei de fotbal Oltul ce a activat în Divizia C... mulți din elevii săi — peste 20 — au devenit profesori de educație fizică (numai în Tr. Măgurele sînt 8)... a făcut studii, experimente...

— De 25 de ani, *se confesează,* trăiesc în mijlocul copiilor, al tineretului școlar. M-am străduit să le formez calități, deprinderi, să le împărtășesc cunoștințe pe care să le aplice în viață. Aceasta din dorința de a-i face apți pentru muncă de înaltă productivitate, pentru performanțe sportive. În acești ani, am reușit să particip în campionate republicane școlare — cu echipele pe care le-am pregătit — la 15 finale de gimnastică sportivă, 3 finale de minibaschet, 7 finale de atletism și peste 200 concursuri sportive...

Într-adevăr, Caragea nu putea lipsi!

CUNOAȘTEȚI A.S. CHIMIA?

A luat ființă, în 1964, în cadrul *Combinatului chimic de la Tr. Măgurele,* fiind astăzi asociația sportivă cu cel mai mare număr de membri din județ: 2 000. Are secții afiliate la: *box, fotbal, judo, handbal, volei, șah, tenis de masă, ciclism, oină, tenis de cîmp;* cinci antrenori și 16 instructori sportivi.

Performanțe mai de seamă: echipa de *fotbal* — activează în Divizia C; *judo* — în campionatul republican (juniori și copii); a obținut un loc III pe țară; la *box* — în campionatul republican de juniori — un loc II; *ciclism* — locul II pe țară la bicicliște turism; *oină* — locul II în finalele „Cupei U.G.S.R.".

Intensă activitate de masă. Se organizează *campionate pe asociație* (numai la fotbal au participat 24 de echipe), *„Cupa chimistului", campionate la șah, tenis de masă, cros, turism ș.a.*

Se poate spune că circa jumătate dintre salariații combinatului sînt angrenați în competiții organizate de A. S. Chimia.

„SĂ DEVENIM SĂNĂTOȘI ȘI PUTERNICI"

— Însemnări despre sportul școlar —

Voleiul este iubit în județ, atît în orașe cît și în comune. O dovadă, instantaneul surprins în timpul unei partide dîrz disputate în cadrul „Cupei fetelor", la Roșiori de Vede

Îl avem în față pe tovarășul **Ștefan Rosmanet,** inspector școlar, gata să ne spună tot ceea ce îi solicităm în legătură cu sportul școlar din județul Teleorman. Și-l sfătuim să înceapă dacă se poate cu ceva mai deosebit, inedit.

— Să vă spun atunci despre acțiunea noastră experimentală, numită „Să devenim sănătoși și puternici". Are un caracter de masă, este inițiată pentru mișcare, eliminîndu-se caracterul competițional. Grupuri de cîte 4—5 elevi execută diverse puncte din planul de obiective al acțiunii, care cuprinde anumite probe ca: 5 minute de mers pe jos, 7 minute înot, lucru cu lopata sau tîrnăcopul la baza sportivă a școlii, 10 minute exerciții fizice, dansuri în echipa școlii ș. a. Experimentul s-a introdus în nouă școli, concurenții avînd de executat circa 107 probe ușoare. Preocupați de executarea punctelor — atractive — din plan, dau viață acțiunii „Să devenim sănătoși și puternici".

Hotărîm să trecem mai departe, însă interlocutorul nostru, înainte de a ne prezenta o serie de realizări din sector, ține să facă o precizare:

— Vreau să vă pun în temă cu o realitate: să știți că, în general, se poate spune fără teamă de a greși că mișcarea sportivă din Teleorman se bazează pe școli — activitatea de educație fizică și sport din cadrul acestora fiind remarcabilă.

Promitem să consemnăm și această idee, confirmată de fapt și de către președintele C.J.E.F.S., apoi prindem a ne nota principalele date puse la dispoziție:

- **Sportul este la loc de cinste în toate cele 183 de școli generale și 21 licee din județ;**
- **Există preocupare intensă pentru amenajarea de baze sportive în incinta sau în apropierea școlilor. Situația la sfîrșitul anului 1971: 140 terenuri de volei, 124 de handbal, 123 sectoare de atletism, 17 terenuri de fotbal, 85 instalații pentru practicarea gimnasticii;**
- **Concursul pentru cea mai frumoasă bază a fost cîștigat de comuna Seaca și orașul Zimnicea. La Seaca — groapă de sărituri cu două culoare, pistă de alergări, teren de volei, handbal, baschet, fotbal-redus, instalație pentru gimnastică în aer liber, iar la Zimnicea — groapă de sărituri cu două culoare, terenuri de volei, handbal și baschet bituminizate, porticuri pentru gimnastică în aer liber);**
- **Toate liceele au cel puțin o platformă bituminizată — pentru sport — în curțile respective.**
- **În județ, 8 secții de școli sportive, plasate astfel: Tr. Măgurele (volei, handbal, atletism), Roșiori de Vede (atletism), Videle (volei, atletism), Alexandrina (volei, atletism).**
- **Echipele atlete în divizia națională de juniori și școlari: la volei — echipa liceului pedagogic din Tr. Măgurele: la baschet (b+f) liceul Unirea din același oraș.**
- **Pe ramuri, în județ sînt 130 echipe (f) și 150 (b) la handbal, 130 — atletism, 150 — fotbal, 10 — oină.**
- **„Stîlpi" ai activității sportive școlare, profesorii de educație fizică:** Daniel Niculescu **(Liceul din Alexandria),** Alexe Cringașu **(Șc. generală 1 Tr. Măgurele),** Aurel Grosereanu **(Șc. nr. 1 Roșiori de Vede),** Matei Nedelea **(Șc. gen. Cringeni),** Ion Voinea **(Șc. gen. nr. 2 Alexandria),** Ștefan Cioacă **(Șc. gen. Tigănești),** Constantin Neacșu **(Șc. gen. Călimănești). Și nu sînt deloc singurii care merită a fi amintiți aici...**

Pagină realizată de **Modesto FERRARINI**
Fotografii: **Mircea LASTNIC**

OLIMPICA (XVI)

CEA DE A XVIII-a EDIȚIE A J.O.: TOKIO, 1964

„OLIMPIADA RECORDURILOR“

Ediția a XII-a a Jocurilor, prevăzută pentru anul 1940 a prilejuit ca nici una alta o adevărată „competiție a candidaturilor“ : 12 orașe s-au oferit să găzduiască întrecerile. Alegerea s-a oprit după multe discuții, asupra capitalei Japoniei, dar izbucnirea războiului a dus la anularea hotărîrii C.I.O. Așa se face că Tokio a devenit oraș olimpic abia după 24 de ani.

Japonezii au pregătit cea de a XVIII-a Olimpiadă cu migala și priceperea unor artiști inimitabili. Pentru aceasta au muncit cinci ani în șir, iar pe timpul întrecerilor ore fără număr, zeci de mii de specialiști în cele mai diferite domenii de activitate, de la erudiții ai telecronicii și pînă la simpli amenajatori de baze sportive. Așa se face că din punctul de vedere al organizării, reușita a fost deplină, pe toate planurile.

Din punct de vedere sportiv, jocurile nipone au reprezentat un moment de vîrf la timpul respectiv. În acest sens s-a spus — pe bună dreptate — că Tokio a găzduit o „olimpiadă“ a recordurilor. Unele dintre ele, privind performanța, ca atare, au fost consemnate în fișele întrecerilor de atletism, de înot, pe velodrom, poligon sau podiumul halterelor. Altele, neînregistrate oficial, s-au referit la numărul sportivilor participanți, la acela al problemelor de concurs, la totalul spectatorilor și multe alte lucruri. Evident, pe noi ne interesează cel mai mult recordul... recordurilor în acest sens aproape că n-a existat probă în care să nu fi fost egalată o performanță maximă, olimpică, sau chiar mondială, diferite recorduri continentale, ca să nu mai vorbim de sumedenia de recorduri naționale consemnate în special la înot și atletism. În ceea ce privește valoarea tehnică a competițiilor olimpice, specialiștii au putut înregistra însemnate creșteri la aproape toate cele 20 de sporturi înscrise în program, dar, în mod special, a reținut atenția desfășurarea probelor de înot, la care Don Scholander, Dawn Fraser et comp au făcut ca natația să concureze direct atletismul, regele sporturilor olimpice. Din păcate, pentru noi românii probele de înot n-au însemnat aproape nimic, deoarece nici unul dintre sportivii noștri n-a fost prezent pe blocstarturi. În schimb, am încercat emoții neînchipuite în disputele atleților. Marea noastră campioană, Iolanda Balaș a mai adăugat un titlu olimpic bogatului său palmares, ducînd, totodată, recordul olimpic în imediata vecinătate a celui mondial. Junioara Mihaela Peneș, „marea necunoscută“ de pînă atunci, a devenit dintr-o dată marea campioană a sulițașelor. Lia Manoliu, la a IV-a Olimpiadă, ca și la Roma, a urcat din nou pe podium, iar Viorica Viscopoleanu, Șerban Ciochină și Maria Diaconescu au ocupat locuri printre fruntași. Niciodată, pînă la Tokio, atletismul nostru n-a fost atît de bine reprezentat la Olimpiadă.

Tînăra campioană olimpică de 17 ani, Mihaela Peneș, pe podiumul de premiere de la Tokio

Cu acest prilej, România a obținut două medalii de aur, 4 de argint (printre care Ion Tripșa — tir, Andrei Igorov — canoe, Valeriu Bularca — lupte) și 6 de bronz (Aurel Vernescu — caiac, Cornelia Sideri — caiac, Vernescu, Sciotnic, Țurcaș, Cuciuc — caiac 4, Dumitru Pîrvulescu și Ion Cernea — lupte, Lia Manoliu — atletism) și locul 12 (94,50 p) în clasamentul general, neoficial, pe națiuni. Bilanțul n-a putut fi însă apreciat ca bun din cauza faptului că o parte dintre sportivii și echipele noastre, cu justificate pretenții, au avut la Tokio o evoluție nesatisfăcătoare, cum a fost cazul fotbalului, gimnasticii masculine, canotajului, voleiului etc.

Dar „Olimpiada recordurilor“ a fost totodată și o Olimpiadă a surprizelor, care au însoțit cele mai multe ramuri sportive dîndu-le savoare, mărind interesul, agitînd pasiunile. La întîmplare ne vine în minte succesul Galinei Prozumenșcikova, la 200 m bras, Lynn Davies — la lungime, Mary Rand — la lungime femei, Egon Franke — la floretă, Grigori Kris — la spadă, Hans Zdrazila — la haltere, echipa Olandei de ciclism — la 100 km și revenirea pe podiumul olimpic, după 12 ani, a călărețului francez Pierre Jonquéres d'Oriola, învingător în Marele Premiu al Națiunilor.

Recorduri... surprize... dar Tokio a consolidat pe soclul celebrității și cîțiva titani ai sportului : Bob Hayes, Iolanda Balaș, Valeri Popencenko, Don Scholander, Jürgen Eschert, Viaceslav Ivanov, Leonid Jabotinski, Vera Ceaslavska ș. a.

EDIȚIA A XVIII-a

Locul : Tokio (Japonia)

Data : 10—24 octombrie 1964

Participanți : 5558 de sportivi (din care 732 femei) din 94 de țări.

În program : 20 de discipline sportive, cu 163 de probe.

Sportivii români au participat (cu 147 concurenți) la întrecerile din 13 sporturi, obținînd 2 medalii de aur (atletism), 4 medalii de argint (caiac-canoe, lupte și tir) și 6 medalii de bronz (caiac-canoe, atletism și lupte), precum și puncte (la atletism, caiac-canoe, gimnastică, haltere lupte greco-romane și libere, polo pe apă, scrimă, tir și volei).

CLASAMENTUL — NEOFICIAL — PE MEDALII

	Aur	Argint	Bronz
1. S.U.A.	36	26	28
2. U.R.S.S.	30	31	35
3. Japonia	16	5	8
4. Germania*	10	22	18
5. Italia	10	10	7
6. Ungaria	10	7	5
7. Polonia	7	6	10
8. Australia	6	2	10
9. Cehoslovacia	5	6	3
10. M. Britanie	4	12	2
11. Bulgaria	3	5	2
12. Finlanda	3	0	2
N. Zeelandă	3	0	2
14. ROMÂNIA	2	4	6
15. Olanda	2	4	4

*) Germania — echipă unită.

CLASAMENTUL — NEOFICIAL — PE PUNCTE

1. U.R.S.S.	607,83
2. S.U.A.	581,83
3. Germania	337,50
4. Japonia	234,50
5. Italia	185
6. Ungaria	175,50
7. Polonia	151,50
8. M. Britanie	136
9. Australia	126,50
10. Cehoslovacia	101
11. Franța	97
12. ROMÂNIA	94,50
13. Olanda	70
14. Suedia	68,50
15. Bulgaria	65,50

GLORIE ÎNVINGĂTORILOR, ONOARE ÎNVINȘILOR !

Megalopolisul nipon Tokio, gazda J.O. din '64 ne-a fascinat prin ritmul său trepidant pînă la obsesie, dar mai mult decît toate prin amestecul său de tradițional și modern — japonezul trăind, cum se spune, cu un picior în trecut și cu celălalt în viitor ! Acest amestec, adesea strident, l-am întîlnit aproape la tot pasul, mai ales că, prin forța împrejurărilor, de dimineața și pînă noaptea tîrziu, eram nevoiți să străbatem în toate sensurile acest oraș — cel mai mare din lume — bazele olimpice, pe care evoluau și sportivii noștri, fiind împrăștiate în cartiere sau chiar în localități diferite, la distanțe de mulți kilometri. Luptătorii, de pildă, evoluau la Komazawa, canoiștii la Sagami, fotbaliștii la Omya, trăgătorii la Asaka, voleibaliștii la Yokohama, boxerii la Korakuen etc., la distanțe apreciabile, nu tocmai ușor de parcurs, în ciuda trenurilor și a metrourilor de mare capacitate și viteză...

La această a XVIII-a ediție a Jocurilor, 12 dintre sportivii români au cucerit medalii : 2 de aur, 4 de argint și 6 de bronz, alți 19 clasîndu-se pe locurile IV—VI. Dînd cinstirea cuvenită laureaților noștri, fie-ne îngăduit ca la această retrospectivă să nu ne mai ocupăm de succesele **Iolandei Balaș** și **Mihaelei Peneș** (victoria acesteia la suliță a fost considerată printre marile surprize ale J. O.), ale lui **Ion Tripșa, Ion Cernea** sau **Andrei Igorov** etc, ci să readucem în actualitate numele cîtorva... învinși !

La tir, pe poligonul din parcul Nezu, la armă liberă, calibru redus, poziția culcat 60 f erau mulți concurenți de valoare. Între aceștia și **Nicolae Rotaru**. Cu puțină vreme înaintea plecării spre „Soare răsare“, el trăsese un rezultat de 598 p, performanță care, firește, în lumea tirului, a făcut multă vîlvă. Stăpînit, probabil, de emoție în ziua concursului, Nicolae Rotaru a început slab : cu o serie de 95 p, care avea să fie cel mai scăzut punctaj obținut de vreunul dintre primii 25 de clasați. În continuare însă a tras magistral, expediind următoarele 50 de focuri exact în „zona“ decarului. **Deci, de cinci ori cîte 100 de puncte !** O asemenea ispravă n-a mai reușit, la Tokio, nici un alt concurent, dar cu totalul de 595 p el a fost obligat să se mulțumească cu locul cinci. **Cu două puncte mai mult, în prima serie, Nicolae Rotaru ar fi putut deveni campion olimpic !**

Jocul „punctelor rele“ a făcut multe victime printre competitorii greco-romanelor, în sala de la Komazawa. Una dintre aceste victime a fost și **Ion Țaranu.** El a luptat cu cei mai puternici, n-a pierdut nici un meci și pînă la urmă s-a clasat abia pe locul cinci. Țaranu l-a învins la puncte pe bulgarul Todorov, a încheiat la egalitate meciul cu campionul mondial, sovieticul Kolesov, a fost — din păcate egal și cu finlandezul Laaxo și în ultima partidă l-a întrecut la puncte pe iranianul Zanghian. Cu aceasta Țaranu a acumulat șase puncte rele și a fost eliminat, în timp ce învinsul său, Todorov, cucerea medalia de argint ! De altfel, cu excepția lui Kolesov — devenit și campion olimpic — Țaranu a fost singurul luptător neînvins la categoria 78 kg ! Și cînd ne gîndim că dacă n-ar fi ezitat, într-un moment decisiv, în meciul cu Laaxo, și ar fi obținut victoria la puncte în locul egalității, **Ion Țaranu n-ar mai fi fost al cincilea, ci chiar campionul olimpic.** O medalie de aur ratată pentru un singur punct rău, în plus !

Într-un anumit fel cam asemănătoare a fost situația și în cazul lui **Valeriu Bularca,** la categoria 70 kg. Nici el n-a pierdut nici unul din cele 7 meciuri susținute la Tokio (campionul olimpic, turcul Ayvaz a luptat însă numai de cinci ori !), dar în locul unei victorii la puncte a terminat la egalitate partida cu finlandezul (iarăși un finlandez!) Tapio. Brasoveanul a avut totuși, în final, satisfacția unei medalii de argint.

La Sagami, în condiții atmosferice de-a dreptul imposibile, ploaie, ceață, frig s-au desfășurat finalele de caiac-canoe. La K 2—1 000 m cu șanse de victorie, echipajul campion mondial **Vasile Nicoară și Haralambie Ivanov.** Dar, ghinion, Ivanov este bolnav, are febră și ceața, pur și simplu, îi îneacă plămînii. Ai noștri au tras bine pe prima parte a cursei, au condus chiar, dar au fost ajunși de suedezi și olandezi. Mai erau doar 20 de metri — medalia de bronz părea ca și cîștigată — cînd Ivanov s-a prăbușit aproape leșinat, cu capul în piept. Caiacul își continua totuși înaintarea, dar chiar pe linia de sosire el a fost depășit de cel al echipajului german...

La Korakuen, în frumosul parc Ueno, pentru prima oară din 1952 boxerii români n-au cucerit nici o medalie olimpică. Au fost oare mai slabi ca la celelalte Olimpiade ? Categoric nu, dar cel puțin în două partide decisive — Ciucă și Mihalic — drumul lor către podiumul de premiere le-a fost barat de... arbitri. Un „neutru“, ziaristul francez Maurice Maurel scria în l'Equipe : **„Românii au fost printre marile victime, printre cei nedreptățiți, în ciuda boxului lor agreabil și clasic. Unul dintre cei mai buni reprezentanți ai lor, semiușorul Mihalic, îl învinsese în sferturile de finală pe polonezul Kulej, care a obținut totuși decizia și două zile mai tîrziu — titlul olimpic“.**

Deci, glorie învingătorilor — onoare învinșilor !

Romeo VILARA

EROII

ABEBE BIKILA

BIKILA ABEBE (Etiopia), născut la 7 august 1932, lîngă Addis Abeba, este primul campion olimpic provenit din Africa neagră și singurul atlet din lume care a cîștigat de două ori consecutiv epuizanta probă de maraton (în 1960 și 1964). Ostaș în garda personală a împăratului Haile Selassie, el a surprins spectatorii la Roma, ajungînd la sosire... desculț. La Tokio, de data aceasta tînărul ofițer etiopian (la 32 de ani), a repetat performanța, devenind unul dintre eroii sportivi ai lumii. La Mexico, în 1968, el a abandonat după 17 km, dar cea mai mare tragedie a vieții sale se petrece anul următor, în 1969, cînd cade victimă unui accident de automobil și rămîne invalid pentru totdeauna, tocmai el, campionul alergării nesfîrșite. El reapare într-o lume sportivă ciudată, participînd la campionatele mondiale de... tragere cu arcul rezervate handicapaților fizic.

fotbal

ȘASE ZILE PÎNĂ LA ÎNCEPEREA TURNEULUI INTERNAȚIONAL DE JUNIORI „PRIETENIA“

Nici nu se va încheia campionatul european universitar și țara noastră va găzdui o a doua competiție internațională de amploare, de data aceasta rezervată selecționatelor naționale de juniori din cîteva țări socialiste.

Este vorba de a VI-a ediție a Turneului „PRIETENIA“ pe care anul acesta o organizează Federația noastră de specialitate. Turneul se va desfășura între 28 iulie și 6 august, în cinci orașe, vechi centre fotbalistice : **Timișoara** (unde vor fi găzduite toate delegațiile sportive participante), **Arad, Reșița, Lugoj** și **Caransebeș.** De la Timișoara echipele vor face deplasarea cu autocarele în localitățile unde sînt programate.

ECHIPELE PARTICIPANTE

La ediția de anul acesta și-au anunțat participarea reprezentativele a nouă țări și anume : **U.R.S.S., Cuba, R.P.D. Coreeană, Ungaria, Polonia, Cehoslovacia** — cîștigătoarea ultimei ediții (cea organizată anul trecut în R. D. Germană), **Bulgaria, R. D. Germană** și **România.** Potrivit unei practici folosite și în celelalte ediții, România va lua parte cu două selecționate.

COMPONENȚA GRUPELOR

Așadar, la turneu se prezintă anul acesta 10 echipe. Ele au fost repartizate în două grupe :

Grupa A : Cehoslovacia, Cuba, Polonia, U.R.S.S. și România I.

Grupa B : Bulgaria, R. D. Germană, R.P.D. Coreeană, Ungaria și România II.

În cadrul grupelor se va juca după sistemul „fiecare cu fiecare“, un singur meci, cu un clasament final. Echipele clasate pe primul loc în cele două grupe vor disputa finala întrecerii, cele clasate pe locurile 2 vor juca pentru locul 3 din clasamentul general ș.a.m.d.

Nouă meciuri vor avea loc la **Timișoara,** cinci la **Lugoj,** patru la **Reșița,** trei la **Arad** și două la **Caransebeș.**

SOSIREA OASPEȚILOR

Dintre echipele oaspe, una a și sosit în țară și în momentul de față se află la Timișoara, unde se antrenează : aceea din R.P.D. Coreeană. Celelalte și-au anunțat sosirea la următoarele date : **23 iulie** Cuba, **25 iulie** Polonia, Cehoslovacia și Bulgaria, **26 iulie** R. D. Germană și Ungaria, **27 iulie** U.R.S.S.

PREGĂTIRILE JUNIORILOR ROMÂNI

Cele două loturi ale juniorilor noștri se află la Timișoara, unde s-au pregătit intens pentru acest Turneu. Antrenorii **C. Ardeleanu** (pentru lotul I) și **Ilie Savu** (lotul II) au la dispoziție 20 și, respectiv 21 de jucători, din care vor forma cele două reprezentative. Formațiile probabile susțin azi la Reșița două meciuri de verificare.

CAMPIONATUL EUROPEAN UNIVERSITAR

(Urmare din pag. 1)

înfrîngerea lor apare ca scuzabilă deoarece echipa sovietică a evoluat timp de 63 de minute în 10 oameni prin eliminarea fundașului **Kuzmin** (după părerea noastră dictată cu prea mare ușurință de arbitrul timișorean **Iosif Ritter.**

Cu această victorie echipa Cehoslovaciei se califică pentru sferturile de finală. Cea sovietică însă, trebuie să învingă duminică pe modesta dar ambițioasa echipă a Luxemburgului și, după părerea noastră, va reuși devenind a doua echipă calificată în „sferturi“.

Aurel PĂPĂDIE

CONSTANȚA: Echipa României s-a descurcat greu în fața „betonului“ olandez

Așadar, și aici, în grupa de la Constanța, se și cunosc echipele calificate pentru sferturi : România și R.F. a Germaniei. Decisive în această privință au fost partidele acestor formații cu Olanda. Atît echipa vest-germană (3—1), cît și reprezentativa noastră (2—1) au izbutit să treacă de tenacea și ambițioasa formație a studenților olandezi, dar nu fără emoții. Echipa R.F.G. nu s-a detașat decît în ultima parte a meciului, iar jucătorii noștri au fost la numai... trei minute de un meci nul, care ar fi constituit o mare surpriză și ar fi făcut abordarea ultimului joc, cel de duminică cu R.F.G., sub cu totul alte auspicii.

Selecționata studenților noștri a făcut vineri seară o primă repriză modestă, iar după pauză cînd a jucat mai bine și a dominat mai net, n-a știut să desfacă apărarea supraaglomerată (uneori chiar cu 11 oameni) a olandezilor, în ciuda eforturilor lui Țarălungă, Oblemenco, Dinu, Deselnicu et comp. Era și greu, totuși, să reușești străpungeri în sistemul defensiv al unei echipe care aproape că refuza să mai iasă la atac pentru a-și putea apăra rezultatul favorabil de 1—0 pînă în min. 48 sau cel de 1—1 pînă în min. 87. Așa se explică într-o măsură scorul strîns al partidei.

Se speră însă că în meciul cu R.F.G., un adversar preocupat în egală măsură de apărare și atac, echipa noastră va face jocul așteptat și va obține locul 1 în grupă. Pentru că și acesta își are importanța sa în sensul că în sferturile de finală prima clasată va avea de înfruntat un adversar, aparent, mai ușor, selecționata U.R.S.S., învinsă de Cehoslovacia, care a ocupat locul 1 la Craiova. Și cu Cehoslovacia urmează să joace a doua clasată de aici.

D. GRAUR

AZI — ULTIMA ETAPA ÎN GRUPE

Grupa I (Craiova), de la ora 16.30: Cehoslovacia — „U“ II Craiova (joc amical) și Luxemburg — U.R.S.S.

CLASAMENTUL

1. Cehoslovacia	2	2	0	0	3—1	4
2—3. U.R.S.S.	1	0	0	1	1—2	0
Luxemburg	1	0	0	1	0—1	0

Grupa II (Cluj), de la ora 16: Anglia — Bulgaria și Iugoslavia — Spania

CLASAMENTUL

1—2. Iugoslavia	2	2	0	0	3—1	4
Spania	2	2	0	0	2—0	4
3—4. Bulgaria	2	0	0	2	0—2	0
Anglia	2	0	0	2	1—3	0

Grupa III (București), de la ora 17.45: Ungaria — Franța și Belgia — Sp. studențesc II (joc amical)

CLASAMENTUL

1. Belgia	2	1	0	1	3—2	2
2. Ungaria	1	1	0	0	2—1	2
3. Franța	1	0	0	1	0—4	0

Grupa IV (Constanța), de la ora 18: Olanda — Malta și România — R.F.G.

CLASAMENTUL

1. România	2	2	0	0	17—1	4
2. R.F.G.	2	2	0	0	14—1	4
3. Olanda	2	0	0	2	2—5	0
4. Malta	2	0	0	2	0—26	0

CLUJ: Apele s-au limpezit...

Deși mai sînt de jucat două partide, în grupa preliminară de la Cluj se cunosc deja echipele care vor lua luni dimineață, avionul spre Constanța, pentru turneul final : selecționatele Spaniei și Iugoslaviei, realizatoare a cîte două victorii și, implicit, a unui punctaj maxim : cîte 4 puncte fiecare.

E drept că victoriile ambelor echipe s-au conturat greu (de remarcat că în nici una dintre cele 4 partide disputate pînă acum, golurile nu s-au înscris în prima repriză) și au fost la limită. Faptul acesta însă nu diminuează cu nimic meritul învingătoarelor, ci din contră, le augmentează performanța pentru că ea a fost stabilită în condițiile unui mare echilibru de forțe existent în această grupă. Un echilibru care putea la fel de bine să încline de partea formației Angliei sau pentru elevii antrenorului bulgar Matei Varbanov !

Un atac în vervă (Spania) și o apărare atletică (Iugoslavia) — cele două mari atu-uri ale cîștigătoarelor de pe Someș — iată, de altfel, liniile ce se vor înfrunta în partida derby de astăzi. O partidă în care fotbaliștii celor două selecționate nu vor mai juca neapărat pentru puncte — pentru că ei au deja bagajul făcut — ci pentru spectatorii mulți la număr, care i-au îndrăgit și susținut frenetic în această săptămînă. În deschidere : Anglia — Bulgaria. Un meci în care cei 9 colegi de facultate (I.S.E.) și echipă (Akademik Sistov) vor încerca să înscrie măcar golul onoarei, în acest debut în competiția europeană a fotbalului universitar.

Nușa DEMIAN

BUCUREȘTI : O victorie concludentă și doi învingători aplaudați

Partida de vineri după amiază, disputată pe stadionul Republicii între Belgia și Franța a clarificat în mare măsură problema calificărilor în sferturi. Pe de o parte, victoria concludentă a echipei Belgiei a asigurat acesteia unul din primele două locuri ale grupei — indiferent de rezultatul ultimului joc — evidențiind și răsplătind în același timp, meritele unei formații solide, omogene ca pregătire, bine orientată tactic și cu cîteva individualități de certă clasă (fundașul stînga Stevens, mijlocașul De Sutter și atacanții Martini și Vermeersch). Pe de altă parte, înfrîngerea categorică a studenților francezi a certificat — cel puțin teoretic — formația cu ultima șansă din grupă, căreia numai un succes la trei goluri diferență în fața Ungariei i-ar mai putea da posibilitatea obținerii unui loc în faza finală a competiției.

Dincolo, însă, de toate aceste calcule și considerații, dincolo chiar de rezultatul din teren și de poziția echipelor față de acesta, meciul Belgia — Franța a oferit asistenței un spectacol agreabil, antrenant, dinamic și deschis, o confruntare sportivă de o înaltă ținută care, în condițiile ploii torențiale din cursul celei de a doua reprize, a devenit o veritabilă demonstrație de dăruire tinerească și angajament total, un admirabil și reușit examen de voință. Și publicul bucureștean, sensibil în fața unui asemenea exemplu de manifestare a spiritului de întrecere și de sportivitate, a aplaudat cu dărnicie pe jucătorii ambelor echipe.

Mihai IONESCU

MICRO-INTERVIU

MARIN STELIAN VISEAZĂ MĂCAR UN GOL ÎN POARTA SUEDEZĂ

Scurt dialog cu rapidistul Marin Stelian, în tramvaiul 24.

— Ce faci Marinică, văd că trăiești încă bucuria succesului din Cupă ?

— *Firește. Am fost și sînt bucuros pentru reușita echipei mele Rapid, la care cred că mi-am adus și eu un aport substanțial prin cele trei goluri înscrise în momente decisive ; dar, sînt trist.*

— Motivul ?

— *Pentru că în timp ce colegii mei au fost plecați în vacanță pe litoral, eu, fortuit, a trebuit să rămîn acasă pe o căldură înăbușitoare din cauza unei răceli la ochiul stîng, căpătată încă de la Cluj, după jocul cu „U“ și agravată după partida cu Jiul, din finală. Chiar a doua zi, după finala Cupei, în timp ce colegii mei trăiau euforia succesului și își făceau bagajele pentru concediu, eu luam drumul policlinicii. Timp de 10 zile am fost supus unui tratament la clinica de medicină sportivă de la „23 August“ unde mă prezentam de două ori pe zi, dimineața și seara.*

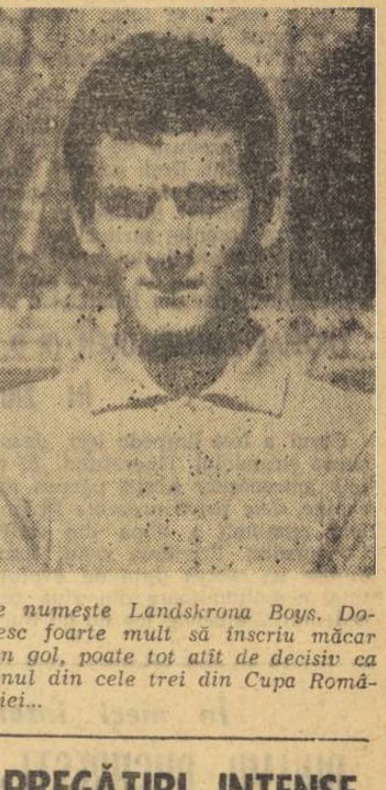

— Și acum cum te simți ?

— *La ora actuală mă simt mai bine și sper ca pînă la reluarea sezonului competițional să mă refac complet și să abordez cît mai bine grelele întreceri din toamnă ce ne așteaptă în campionat, dar, mai ales în Cupa Cupelor.*

— Apropo. Ce părere ai de tragerea la sorți din Cupa Cupelor ? Vă favorizează ?

— *Să fiu sincer, aș fi preferat pe P.A.O.K. Salonic — de pildă — unde joacă fostul nostru coechipier Mazurachis, cu care ne-am mai întîlnit astă iarnă cu ocazia turneului pe ca, l-am efectuat în Grecia. Dar, sperăm să rezolvăm cu bine și această „necunoscută“ care se numește Landskrona Boys. Doresc foarte mult să înscriu măcar un gol, poate tot atît de decisiv ca unul din cele trei din Cupa României...*

PREGĂTIRI INTENSE LA STEAGUL ROȘU

De la începutul acestei săptămîni Steagul roșu și-a reluat pregătirile pentru noul sezon la Poiana Brașov. Antrenamentele se desfășoară zilnic, dimineața cu un conținut specific, pe terenul de fotbal ; după amiază, cu un caracter nespecific prin împrejurimile stațiunii. La pregătire participă și o parte dintre achizițiile stegarilor, printre care, **Alecu** — fost la Politehnica Iași, **Naghi** — de la Corvinul Hunedoara (transferat prin schimb cu **Cojocaru** și **Șerbănoiu**) și **Moț** de la Crișul. În prezent se mai duc tratative pentru **Mateescu** (Metalul Buc.), **Crăciunoiu** (F. C. Galați) și **Popanică** (Politehnica Galați). În Poiană Steagul roșu va rămîne pînă la 31 iulie, dată care marchează trecerea la etapa jocurilor de verificare. În proiect o serie de întîlniri, cu adversari încă de pe acum precizați : **Carpați** și **Metrom Brașov, Politehnica Galați, Homenetmen** — Liban și **Steaua.**

Răspunde Ion Poștașu

IULIU HEBRISTEAN, COMUNA CUZAR. „În grupul nostru s-a iscat o vie discuție, în contradictoriu, căreia numai dv. îi puteți pune capăt. Un înaintaș, în luptă pentru balon cu un apărător la 20 metri de poarta acestuia, îl faultează.

Arbitrul acordă lovitură liberă împotriva înaintașului care a faultat. Apărătorul execută lovitura liberă, trimițînd balonul din afara suprafeței de pedeapsă (altfel el nefiind în joc), spre portarul său, care însă nu este atent, astfel că mingea intră în poartă. Este gol sau nu ? Vă rugăm să ne răspundeți cît mai repede, pînă ce nu ia amploare conflictul dintre noi“. Atît de gravă este situația ? La un moment dat, eram hotărît să mă duc la poștă și să vă trimit o telegramă-fulger ! Golul înscris în astfel de condiții, nu este valabil ; dintr-o lovitură liberă neputîndu-se marca direct un gol în propria poartă, ci numai în poarta adversă. La faza cu pricina, conducătorul partidei va acorda... corner.

NAIM, COMUNA TIRLISUA. 1. În semifinala Cupei României la fotbal, ediția 1966—67 : Foresta Fălticeni (divizia C) — Rapid 1—0. 2. Cum a luat ființă fotbalul ? Hm ! Îmi cereți să lămuresc în spațiul restrîns al acestei rubrici, o problemă neelucidată pe deplin în sutele de volume care s-au scris pe această temă. Dacă ne referim la fotbalul zilelor noastre, așa cum îl știm cu ofsaiduri și lovituri de la 11 metri, totdeauna contestate, țara lui de baștină este Anglia.

IOAN MERDARIU, PENSIONAR, COMUNA BUCIUMENI. 1. Pavlovici de la Independența Sibiu nu este același Pavlovici, care a jucat în divizia A și în echipa națională. 2. A.S.A. Tg. Mureș cu remarcabilul loc 4 pe care l-a ocupat în campionatul diviziei A, ediția 1971—1972, a realizat cea mai bună performanță din istoria fotbalistică a acestui oraș.

CONSTANTIN PAVLOVSCHI, BRAȘOV. Pînă acum, Ilie Năstase n-are în palmaresul său un „Forest Hills“. Dar, cine știe ? A fost atît de aproape de a fi învingător în proba de simplu, la Wimbledon !

VLADA SIRICI, COMUNA VARIAȘ. În problema abonamentului la ziarul nostru, Ion Poștașu nu vă poate da nici o lămurire. Apelați la un... poștaș veritabil, din comuna dv. Cît privește cealaltă sesizare, de asemenea nu pot să vă ajut, decît parafrazînd un vechi proverb : „Cine se scoală de dimineață... citește „Sportul“ !

ION DAVIDESCU, TURNU MĂGURELE. Antrenorul Marcu Spacov este fratele fostului campion de box, Moți Spacov. Marcu Spacov a boxat și el, în urmă cu 35—40 ani, dar a avut o activitate foarte scurtă, în ring. În jurul ringului, îl întîlniți și acum !

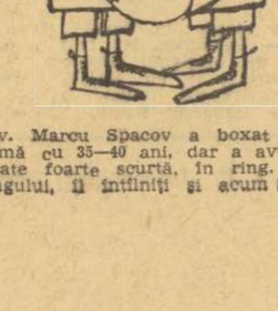

GEO CIOLTAN, BUCUREȘTI. Un catren dedicat noii promovate în divizia B Delta Tulcea :

Păsările Deltei vin și pleacă,
Pentru-a se întoarce iar la noi cîndva.
Voi să rămîneți în „B“, iar dacă
Veți pleca — Plecați în... A !

Este o simplă glumă sau vreți să-i puneți la ambiție pe tulceni ?

FĂNICĂ CRIȘAN, COMUNA MATCA. **Vă trimit foiletonul intitulat „Campionii“. Dacă el nu poate fi publicat în ziarul dv., atunci vă rog să-l dați la alt ziar sau revistă“.** Aș fi făcut-o, poate, dar acum, risc prea mult, din moment ce se știe că eu sînt cel care le-am pasat foiletonul dv. !

M. STOIA, SIBIU. La fotbal își spune de multe ori cuvîntul și norocul, iar echipei dv. favorite, Independența Sibiu, se pare că i-a lipsit acest prețios accesoriu, în meciurile de baraj pe care le-a disputat cu Vagonul Arad și cu Metalul Drobeta Turnu Severin. Dar, cum se spune, norocul și-l face și omul singur. Chiar cînd este vorba de fotbal. Dar, unii dintre jucătorii de la Independența au uitat, se pare, acest lucru. În schimb, n-au uitat potrivit obiceiului, să dea vina pe arbitru și să tragă în el cu picioarele. Dacă ar fi tras, cu aceeași precizie, în minge, ar fi ajuns sigur. În divizia B. Pe cînd așa...

ȘTEFAN BACIU MURVAY, PENSIONAR CLUJ. Ce face Schwartz, fostul inter-stînga al Ripensiei ? Este pensionar ca și dv. Dacă aveți vreo treabă la Arad, aveți toate șansele să-l întîlniți mergînd cu bicicleta.

Ilustrații : N. CLAUDIU

ÎNTÎLNIRI INTERNAȚIONALE ALE FOTBALIȘTILOR NOȘTRI

RAPID ÎN SPANIA. — Echipa bucureșteană a fost invitată și a acceptat să participe la un turneu internațional organizat de clubul spaniol **Levante** (dintr-o localitate situată lîngă Valencia), la 4 și 7 august. La turneu mai participă **Nacional Montevideo** și **Honved Budapesta,** precum și echipa locală. De asemenea, Rapid a fost invitat și la un al doilea turneu, tot în Spania, organizat de clubul Elche, la 12 și **14 august,** cu participarea lui Honved și Elche. Bucureștenii n-au răspuns încă la această nouă ofertă.

SELECȚIONATA GHANEI ÎN ROMÂNIA. — Una din finalistele turneului olimpic, reprezentativa Ghanei, va susține între 10 și 22 august trei partide în țara noastră. Primele două vor avea loc la Ploiești și Galați, a treia urmează să fie stabilită ulterior.

FENERBAHCE A RENUNȚAT LA TURNEU. — Noul director tehnic al clubului Fenerbahce din Istambul, cunoscutul fost internațional brazilian Didi, a hotărît ca echipa să nu mai plece în turneu de pregătire în România, cum se stabilise inițial, ci să-și facă antrenamentele la Istambul. În consecință, turneul la noi a fost anulat.

Unde mergem

NATAȚIE : Ștrandul Tineretului, de la orele 9,30 și 16,30 : Concursul Prietenia la înot și sărituri.

FOTBAL: Stadionul Republicii, ora 17,45: Ungaria — Franța (partidă în cadrul campionatelor europene universitare); ora 19,30: Belgia — Sp. studențesc II.

SPORT CLUB BACĂU ÎN TURNEU ÎN U.R.S.S.

La Predeal, în aceste zile, se găsesc alături de alte formații divizionare și jucătorii Sport Clubului. În lotul băcăuan nu au intervenit modificări spectaculoase. Dar nici nu se poate spune că lipsesc noutățile de sezon. Așa bună oară se dau ca sigure, deocamdată, transferurile lui Niță, de la Ceahlăul P. Neamț (în schimbul lui Fugaciu) și cele ale lui **Pelea** și **Mărgășoiu** de la Știința Bacău, în schimbul lui Constantin și Pruteanu.

La 30 iulie este prevăzută revenirea în orașul de reședință și apoi preparativele pentru un turneu în U.R.S.S. între 1 și 12 august, turneu care împreună cu alte jocuri-test vor ajuta la omogenizarea formulei de echipă.

ÎNCREDERE DE NECLINTIT ÎN POLITICA ÎNȚELEAPTĂ A PARTIDULUI, ÎN FORȚA CREATOARE ȘI ÎN VOINȚA DE ÎNFĂPTUIRE A POPORULUI

UN ÎNSUFLEȚITOR PROGRAM DE ACȚIUNE

(Urmare din pag. 1)

al partidului; în concordanță cu sarcinile mereu mai complexe ridicate de noua etapă istorică în care a intrat România, promovarea consecventă a principiilor eticii și echității socialiste — iată marile imperative pe care le-a reliefat puternic Raportul prezentat de tovarășul NICOLAE CEAUȘESCU și care alcătuiesc pentru toți comuniștii, pentru întregul popor — deci și pentru tineretul sportiv al patriei — un însuflețitor program de acțiune. Subliniind că **„preocuparea fundamentală a partidului, țelul suprem al politicii sale, rațiunea însăși a construcției orînduirii socialiste și sensul a tot ceea ce înfăptuim este creșterea bunăstării materiale și spirituale a maselor, satisfacerea mai deplină a nevoilor întregului popor, asigurarea condițiilor pentru manifestarea plenară a personalității umane"**, Raportul prezentat Conferinței dezvoltă și lămurește, totodată, cu o remarcabilă profunzime și claritate ideologică, teze de mare importanță pentru teoria și practica construcției socialiste, care îmbogățesc patrimoniul gîndirii marxiste, exprimă necesitatea elaborării unui proiect de program al P.C.R. (Conferința a și încredințat această înaltă misiune unui larg colectiv condus de tovarășul NICOLAE CEAUȘESCU) și reafirmă — prin glasul celui mai autorizat exponent al poporului român — principalele direcții și obiective ale politicii externe și activității internaționale a partidului și statului nostru.

Bogăția de idei și de fapte cuprinse în Raportul prezentat de secretarul general al partidului și pe care le regăsim în rezoluțiile și hotărîrile adoptate de Conferința Națională a P.C.R. au o importanță decisivă în opera de făurire a societății socialiste multilateral dezvoltate pe pămîntul României.

O dată în plus, atît în fața țării cît și a lumii întregi, partidul nostru și-a afirmat strălucit, cu prilejul acestei Conferințe Naționale, rolul său conducător în societatea românească contemporană, înalta sa principialitate și înțelepciune, dragostea fierbinte față de patrie, marile sale responsabilități internaționaliste.

Cu tonicul sentiment al trăirii unui eveniment de maximă însemnătate istorică, care va marca un nou și important pas în dezvoltarea multilaterală a României socialiste, poporul nostru își stringe și mai puternic rîndurile în jurul partidului, a conducătorului iubit, tovarășul NICOLAE CEAUȘESCU, cu convingerea de a trece imediat la acțiune, muncind fără preget pentru înfăptuirea mărețelor obiective stabilite de Congresul al X-lea și a hotărîrilor actualei Conferințe Naționale, pentru înflorirea continuă a scumpei noastre patrii.

DRUMUL UNEI ANGAJĂRI TOTALE

(Urmare din pag. 1)

avansate din punct de vedere economic. Este pe deplin posibilă realizarea acestui măreț țel, a cărui importanță nu-și găsește, poate, echivalent în lunga noastră istorie. Sîntem fiii unui popor cu mari disponibilități, ai unei țări cu nelimitate posibilități de dezvoltare multilaterală. Sînt, deci, convins că drumul pe care trebuie să mergem necondiționat, este acela al unei angajări totale în făurirea de bunuri, contribuind cu întreaga noastră capacitate fizică și intelectuală la progresul general al României socialiste.

În ceea ce mă privește, voi răspunde cu tot elanul meu tineresc, cu toată priceperea și dăruirea, la chemarea partidului, atît la locul de muncă cît și pe terenul de sport. Îmbinarea armonioasă între activitatea productivă și cea sportivă, obținerea unui randament maxim pe aceste două fronturi este și va fi principiul după care mă voi conduce cu sfințenie în viitor. Împreună cu colegele mele de echipă voi depune eforturi pentru a consolida prestigiul sportului românesc pe plan internațional. Nu știu, în aceste momente premergătoare Olimpiadei, dacă voi face parte dintre cele trei aruncătoare de disc din România, la întrecerile de la München. Dar sînt sigură că, oricare ar fi ele vor face tot posibilul pentru ca drumul Liei Manoliu să fie continuat, să obținem cel puțin unul dintre locurile de onoare pe podiumul olimpic.

PORNIM LA MUNCĂ ÎNARMAȚI CU DOCUMENTELE CONFERINȚEI NAȚIONALE

În inima și conștiința noastră răsună puternic și prelung ecourile cuvintelor mobilizatoare, de uriaș îndemn patriotic, pe care ni le-a adresat **„Rezoluția Conferinței Naționale a Partidului Comunist Român de aprobare a raportului prezentat de tovarășul NICOLAE CEAUȘESCU, secretarul general al P.C.R., și a activității desfășurate de Comitetul Central pentru înfăptuirea hotărîrilor Conferinței Naționale din 1967 și ale Congresului al X-lea al partidului"**.

De fapt, încă înainte ca această rezoluție să fi fost supusă, democratic, votului delegaților, ea întrunise adeziunea întregului popor care — luînd cunoștință de Raportul prezentat de către tovarășul NICOLAE CEAUȘESCU, a recunoscut în cuvintele acestui mare și înflăcărat tribun al națiunii, propria sa muncă și activitate, înfăptuirile și gîndurile sale, cele mai alese, năzuințele cutezătoare spre mai mult, mai bine și mai sus, găsind o deplină identitate între idealurile pe care și le-a pus în față și politica partidului nostru.

Dînd glas sentimentelor de profund atașament al sportivilor dinamoviști față de documentele Conferinței Naționale, exprimînd stima, dragostea și admirația față de activitatea neobosită, profund patriotică a partidului nostru, a secretarului său general, ne angajăm să nu ne precupețim nici un efort, să ne dăruim întreaga capacitate de muncă și de creație pentru a transpune în viață marile obiective prefigurate de înaltul forum comunist desfășurat în zilele de 19, 20 și 21 iulie 1972.

În aceste momente unice și hotărîtoare pe care le trăiește poporul român, angajat plenar pe urcușul greu spre culmile bunei stări și civilizației, membrii clubului sportiv Dinamo București declară solemn, cu tot spiritul de responsabilitate și de angajare comunistă, că își vor înzeci forțele pentru a traduce în faptă cuvîntul partidului.

Ne propunem un studiu amplu și aprofundat al documentelor Conferinței, întocmirea unui vast plan de acțiune, care să vizeze perfecționarea necontenită a sistemului de organizare și a muncii noastre, intensificarea activității politico-ideologice în rîndul activiștilor, tehnicienilor și sportivilor clubului, pentru așezarea relațiilor sociale în concordanță deplină cu normele eticii și echității socialiste.

În fața poporului nostru se deschide un nou orizont de înfăptuiri, apar sarcini noi, mai mari, exigențe sporite. Dar, pornim pe acest drum cu toată hotărîrea și încrederea, știindcă partidul ne-a înarmat cu Documentele Conferinței, care ne învață clar și răspicat, tot ceea ce avem de făcut.

col. VALERIU BUZEA
președintele clubului sportiv Dinamo

sportul în lume

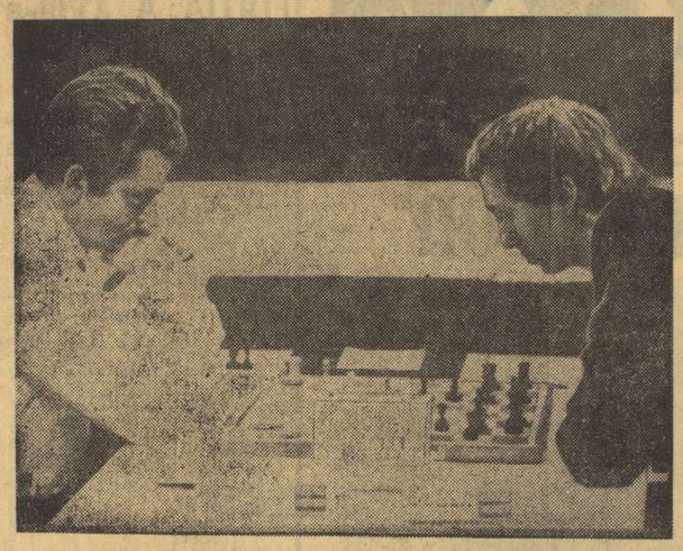

Spasski și Fischer la masa de joc
Telefoto: A.P.-AGERPRES

ASTĂZI, PARTIDA A ȘASEA A MECIULUI SPASSKI-FISCHER

„Meciul Spasski-Fischer începe duminică, odată cu partida a șasea!...", astfel și-a intitulat comentariul marele maestru iugoslav **Ianosevici**, aflat la Reykjavik ca trimis special al ziarului „Sport" — Beograd.

Într-adevăr, după un început sinuos și incert, marcat de numeroase conflicte și medieri, această întîlnire opunînd doi titani ai sportului minții, indiscutabil cei mai buni la ora actuală, a intrat pe un făgaș normal, se desfășoară în cele mai desăvîrșite condiții de sportivitate, în mijlocul unui enorm interes.

Este, de bună seamă, meritul campionului mondial de a fi salvat competiția, prin atitudinea calmă și lucidă arătată în momentele de mare tensiune ale tratativelor. Boris Spasski a demonstrat, strălucit, întregii lumi că este un desăvîrșit sportiv, care nu înțelege să evite lupta, și se supune legii nescrise a întrecerii, **„Cel mai bun să cîștige".**

Acum, cînd controversele sînt pe punctul de a se stinge, simțim — parcă — nevoia de a fi mai puțin severi cu Fischer, acest „copil teribil" al șahului. Pretențiile lui au — eliminînd tot ceea ce se fabulează în jurul lui, sau ceea ce i se atribuie — un sîmbure logic. Bobby, un obsedat al șahului, cere (este, oare, aceasta ceva absurd?) liniște, lumină bună, un scaun comod, pentru a se putea concentra total asupra jocului. Cîți dintre noi n-au avut insomnii din cauza unei... muște? Să-i înțelegem, atunci, pe acest atît de hulit Bobby, că o cameră de televiziune, care face zgomot, îl poate tulbura și distrage...

★

Partida cîștigată, cu negrele, joi, prin care șalangerul a egalat scorul (2½—2½), a produs o impresie puternică în capitala Islandei.

După greșeala gravă comisă la mutarea a 27-a (Dc2), Spasski a cedat imediat, dar nu și-a pierdut calmul său proverbial și imperturbabil.

„O gafă asemănătoare, a declarat el, **am mai comis în 1970, la meciul U.R.S.S. — Echipa Lumii, desfășurat la Belgrad, cînd i-am lăsat o piesă în priză lui Larsen. În șah se poate întîmpla orice"** — a încheiat campionul lumii.

Marele maestru argentinian Miguel Najdorf, sosit joi dimineața la Reykjavik, a spus că — după părerea sa — meciul se va decide în următoarele cîteva partide.

„Fischer, specialistul seriilor de victorii, va încerca, fără îndoială, să profite de momentul de dificultate prin care trece adversarul său. Surprinzător, Spasski — acest om cu un desăvîrșit echilibru nervos — evoluează contractat și nesigur, copleșit — parcă — de uriașa responsabilitate care apasă pe umerii lui. Eu — a adăugat, glumind, decanul de vîrstă al marilor maeștri internaționali — **dacă eram cu vreo 30 de ani mai tînăr — jucam contra lui Fischer ca și cum aș fi avut de susținut niște partide de... cafenea. La urma, urmei, șahul nu trebuie să fie nimic mai mult decît un amuzament, o distracție. Regretabil este că el a devenit o sursă de existență pentru foarte mulți oameni".**

Sîmbătă, Spasski și-a continuat programul normal de viață, studiu, plimbări, puțin sport. Fischer nu a părăsit decît seara camera de hotel, făcînd — spre miezul nopții — o partidă de bowling.

Întîlnirea a șasea a meciului (Fischer cu albele) urmează să se desfășoare astăzi, începînd de la ora 19, ora Bucureștiului (17 — ora Reykjavik).

Valeriu CHIOSE

ECHIPA DE ȘAH A ROMÂNIEI CALIFICATĂ ÎN TURNEUL FINAL AL C.M. UNIVERSITAR

VIENA 22 (Agerpres). — La Graz (Austria) s-au încheiat preliminariile celui de-al 19-lea campionat mondial universitar de șah pe echipe. Pentru turneul final (locurile 1—10) s-au calificat următoarele selecționate: **Ungaria, Cuba, U.R.S.S., România, R. F. a Germaniei, S.U.A., Anglia, Bulgaria, Israel și Danemarca.**

Echipa României s-a clasat pe locul al doilea (cu 11½ p) în grupa a IV-a, după selecționata R. F. a Germaniei care a totalizat 16½ p.

RECORD EUROPEAN LA 400 m PLAT

Pe stadionul Olimpic din München au început campionatele de atletism ale R.F. a Germaniei, criteriu de selecție în vederea Jocurilor Olimpice. În prima zi a concursului a fost înregistrată o mare surpriză. **Tînărul sprinter Karl Honz (21 de ani) a stabilit un nou record european în proba de 400 m cu performanța de 44,7.**

Proba de 400 mg a fost cîștigată de Georg Buttner în 49,2 — nou record al R.F. a Germaniei. Alte rezultate: **masculin:** 100 m — Manfred Ommer 10,4; 5 000 m — Harald Norpoth 14:11,8; triplusalt — Richard Kick 15,76 m; **feminin:** 200 m Annegret Kroniger 23,1 (record egalat), înălțime Ellen Mundiger 1,82 m.

Cu prilejul unui concurs de atletism desfășurat la Barletta, echipa masculină a Italiei (Ossola, Abetti, Banetti, Mennea) a stabilit un nou record mondial la ștafeta 4x200 m cu timpul de 1:21,1. Vechiul record era de 1:21,7 și aparținea echipei Universității Texas. În cursul aceleiași reuniuni, Pietro Mennea a stabilit un nou record al lumii în proba — neoficială — de 150 m cu performanța de 15,1. Vechiul record era de 15,5 și aparținea englezului Peter Radford.

ECHIPA ROMÂNIEI A LUAT CONDUCEREA

(Urmare din pag. 1)

adversari. Aceștia se grăbesc apoi să preia inițiativa, greșesc și se produce primul break al partidei: 2—1. Năstase servește impecabil: 3—1. Și apoi Țiriac returnează cu iscusință lui Metreveli, care este bătut la serviciu: 4—1. Setul întîi era astfel ca și terminat...

Mai strîns decurge lupta în setul următor, cînd sovieticii fac eforturi mari de a ține pasul. În ghemul al doilea, un schimb splendid se termină cu o minge trimisă pe culoar, în cros, de Năstase. Perplex, un arbitru de linie strigă „out"!. Intervine arbitrul principal Laszlo Gorodi și ni se acordă (lucru rar) un punct important. Servea Țiriac și asupra lui se concentrase, în general, tirul adversarilor. Ei sperau să-l găsească undeva „descoperit" pe Țiri. Dar nu știau că el este, ca totdeauna, un uriaș al jocului de dublu. Cu efort, gazdele țin scorul pînă la 3—3. Servește „Serioja" Lihaciov: retur splendid Năstase (0—15), vole slab Metreveli (0—30), două voleuri nereușite de Țiriac (30—30), un demivole al lui Lihaciov iese afară (30—40) și un vole rezant al lui Năstase face ghem. Și break! De aci încolo, mingi frumoase, mare spectacol, dar nimic neobișnuit. Setul al doilea se cîștigă „la pas".

O paranteză, nu lipsită de importanță: pentru o bună jumătate de oră soarele a „ținut" cu noi, ascunzîndu-se sub paravanul unui nor complice. Și a doua: l-am văzut pe „Alik" Metreveli supărat pe propriul său public, care-l deranja. Așa se scrie istoria tenisului...

Setul al treilea a fost și ultimul. Atacuri dezlănțuite de Lihaciov: 0—1. Servicii de kinogramă ale lui Năstase: 1—1. Apoi, un ghem cu Metreveli la serviciu, dîrz disputat, cu 4 egalități și două mingi de break. Dar: 1—2. În continuare pe un smeci al lui Țiriac, tabela se schimbă la 2—2. Și acum vine încă un moment cheie. Servește Lihaciov: 15—30, apoi 30—40, egalitate, avantaj pe o minge excepțională a lui „Nasty" și ghem pe o greșeală adversă. 3—2 și imediat 4—2, distanța fiind mărită la 6—3, în ultimul ghem, cu același ghinionist Lihaciov la serviciu. Victorie netă!

fotbalistic

DIN PATRU PENALTY-URI DOAR UNUL TRANSFORMAT!

Problema penalty-urilor ratate de echipa Ungariei în meciurile campionatului Europei, este încă viu comentată de presa sportivă maghiară. Un penalty ratat în meciul cu România și altul în întîlnirea cu U.R.S.S., iată o temă de natură a suscita destule critici. Se pare că adevărul trebuie căutat în declarațiile pe care președintele Federației ungare de fotbal, **Sandor Barcs**, le-a făcut agenției TASS: **„Personal, nu mă mir că am ratat aceste lovituri și în special aceea din meciul cu echipa sovietică. În meciurile noastre de campionat, statistica arată că din patru lovituri de la 11 m, se realizează numai una".**

DIN NOU „CAZUL RIVERA"

În linii generale, „cazul Rivera" este cunoscut publicului. După meciul Milan — Cagliari, Rivera a declarat că **„există diferențe între greșeli și jaf, iar ceea ce s-a petrecut cu prilejul acestui meci, este un jaf demn de Maffia",** și ca urmare, arbitrul **Campanatti** l-a deferit justiției. Deși internaționalul Rivera și-a retras, între timp, declarația cerînd scuzele de rigoare, el a fost, totuși, descalificat pînă la sfîrșitul sezonului 1971-72. Hotărîrea a provocat în toată Italia un val de proteste, dar ea a rămas neschimbată.

Iată însă că un avocat renumit, într-un interviu acordat presei sportive italiene a declarat că sentința dată împotriva lui Rivera este nulă din punct de vedere juridic, deoarece nici un tribunal nu are calitatea să judece asemenea cazuri, ele aparținînd doar unor instanțe superioare. În afara acestei incompetențe juridice, faptul că Rivera a fost împiedicat pe durata pedepsei să-și exercite profesia de fotbalist, constituie o culpă gravă, în dezacord cu prevederile Constituției și legilor de protecție a muncii. Cei care au dat o asemenea hotărîre pripită sînt pasibili de pedepse și despăgubiri civile.

PROIECTELE LUI TOSTAO

Recent, transferat de la Cruzeiros Belo Horizonte la Vasco da Gama, în cadrul celui mai scump transfer din fotbalul brazilian, Eduardo Goncalvez Andrade, mai cunoscut în lumea fotbalului mondial sub nostima lui poreclă „Tostao", este în centrul atenției fotbalului brazilian. După ce, la un moment dat, fusese în pericol de a-și pierde vederea, el a suportat la începutul primăverii o foarte delicată operație pe retină, soldată cu o reușită deplină a chirurgilor de la Clinica de oftalmologie din Houston (S.U.A.). Salvat, și în situație de a juca mai departe, el a fost asaltat de oferte, din care a ales-o pe cea mai avantajoasă. Dar cît va juca Tostao la clubul Vasco da Gama, această este o altă întrebare, deoarece imediat după perfectarea transferului, faimosul atacant al Braziliei a anunțat retragerea sa în vederea înscrierii la Facultatea de medicină din Rio.

Nu se știe ce atitudine va adopta clubul actual cu privire la declarația acestuia, dar este sigur că din suma de transfer, nu s-a achitat pînă în prezent, decît o treime. Mulți se întreabă dacă anunțarea retragerii lui Tostao nu este decît o manevră, menită a duce la reducerea sumei de transfer, dată fiind instabilitatea tranzacției.

TEHNICA ȘI FANTEZIA NU SÎNT SUFICIENTE!

„Brazilia trebuie să urmărească cu multă atenție evoluția fotbalului european pentru a nu fi prinsă pe picior greșit la viitorul campionat mondial" — a declarat președintele Federației portugheze de fotbal, **Jorga Magalnaes,** aflat, actualmente, în țara lui Pele. **„Tehnica și fantezia jucătorilor braziliieni nu sînt suficiente astăzi pentru a compensa viteza și forța fotbaliștilor europeni. Multe din echipele vechiului continent posedă o organizare perfectă, iar selecționata R. F. a Germaniei este în momentul de față foarte greu de învins"** — a adăugat oficialul portughez.

Gordon Banks — cel mai bun fotbalist englez al sezonului 1971—72

Concursul internațional de natație „Prietenia"

(Urmare din pag. 1)

favoarea Tatianei Timbalist care a fost notată cu 34,50 p pentru 1½ salt răsturnat întins, în vreme ce Valentina Evstifeeva a primit doar 31,90 p pentru 2 salturi înapoi grupat. Și, astfel, de unde Evstifeeva conducea cu 244,30—243,30, după saltul final Timbalist a totalizat 277,80 față de 276,20. Petra Richter (R.D.G.), cîștigătoarea probei de 1 m, a luat un „start" slab la saltul impus, ceea ce a făcut imposibilă recuperarea handicapului, în ciuda execuțiilor remarcabile ale săriturilor libere.

În sfîrșit, reușita concursului de ieri nu ne poate face să uităm amărăciunea produsă de penuria de săritori români. Deși, ca țară organizatoare, România putea înscrie cîte 4—5 sportivi la fiecare probă, din cauza absenței săritorilor capabili să concureze la un nivel internațional, pe lista de start au fost consemnați doar doi băieți și o singură fată. Oaspeții, în schimb, au avut cîte patru și chiar cinci reprezentanți (dintre care nu au contat în clasamentul oficial decît doi). Nu este momentul să comentăm multiplele aspecte ale acestei probleme, dar impresia asupra activității antrenorilor reiese chiar și fără alte sublinieri.

Rezultate: TRAMBULINĂ 3 m BAIEȚI: 1. V. Nedelcu (România) 402 p, 2. A. Cucerihin (U.R.S.S.) 382,45 p, 3. D. Wastov (R.D.G.) 371,05 p, 4. C. Horacio (Cuba) 353,80 p, 5. R. Godzinski (Polonia) 349,70 p, 6. P. Swjecar (Cehoslovacia) 338,60 p,... 14. V. Bastar (România) 153,15 p; PLATFORMĂ 10 m FETE: 1. Tatiana Timbalist (U.R.S.S.) 277,80 p, 2. Valentina Evstifeeva (U.R.S.S.) 276,20, 3. Petra Richter (R.D.G.) 264,90, 4. Annegret Treptow (R.D.G.) 259,20 p, 5. Josefina Gonzales (Cuba) 239,30 p, 6. Clara Elena Bello (Cuba) 234,85 p, 7. Mihaela Atanasiu (România) 233,35 p.

Azi, de la ora 10 și de la ora 16, au loc salturile de la trambulină (fete) și platformă (bărbați).

THOMAS ACKENHAUSEN (R. D. G.) — EROUL CONCURSULUI DE ÎNOT ÎN ZIUA A DOUA

Cerul a fost limpede ieri, deasupra străndului Tineretului. Și fețele antrenorilor noștri păreau mai senine. Cele patru prezențe în finalele reuniunii a doua din cadrul Concursului Prietenia erau considerate un succes (față de evoluția total nemulțumitoare din ziua precedentă). Zîmbetele lor nu au durat însă decît pînă după-amiază, cînd festivalul înotătorilor din R.D. Germană și U.R.S.S. a continuat parcă cu și mai mult fast în timp ce tinerii noștri reprezentanți, paralizați parcă de întrecerea cu redutabilii lor adversari, soseau cu mulți metri în urma învingătorilor ce-și savurau deja victoria.

Un singur exemplu vorbește de la sine despre pregătirea sportivilor din R.D. Germană și cea a sportivilor români. În timp ce **Thomas Ackenhausen,** cîștigător a două probe în ziua precedentă, s-a prezentat și ieri la startul curselor de 400 m liber, 200 m delfin și 400 m mixt (!), ocupînd de încă două ori locul I, **Adrian Horvat** (de aceeași vîrstă cu sportivul german) a înotat în serii la 100 m liber în 60,9 și după-amiază, în finală, doar în 61,6...

Dintre cei patru finaliști ai selecționatei române, doar brasistul **Dragoș Aldea** a reușit, într-un fel, să iasă din anonimat cu recordul său de juniori II la 200 m bras (2:45,8), dar cifra respectivă nu i-a permis să obțină (în finală) decît locul VI.

În caruselul succeselor realizate de tinerii sportivi germani și sovietici nu s-a produs decît o singură fisură, cehoslovaca **Marta Jurankova** izbutind să termine pe primul loc în cursa de 200 m spate cu 2:31,4 (la o zecime de recordul național al țării sale). Alți performeri ai zilei a doua: **Cornelia Doerr** cu 4:48,5 la 400 m liber, **Anne Kathrin Schott** cu 2:51,2 la 200 m bras și **Vladimir Dementiev** cu 2:37,4 la 200 m bras, cifre care ridică considerabil nivelul competiției la care asistăm.

REZULTATE TEHNICE: **200 m mixt** (f): PETRA HINZE (R.D.G.) 2:32,7, Nadia Stavco (U.R.S.S.) 2:35,3, Natalia Popova (U.R.S.S.) 2:37,1 **(11. Daniela Georgescu 2:51,2); 200 m spate** (b): T. LUCKAU (R.D.G.) 2:19,3, N. Serghin (U.R.S.S.) 2:20,2, I. Merxbauer (Ceh.) 2:21,4 **(8. A. Horvath 2:26,8, 11. D. Gropșan 2:29,7); 200 m spate** (f): MARTA JURANKOVA (Ceh.) 2:31,4, Monika Seltzman (R.D.G.) 2:33,0, Svetlana Suhareva (U.R.S.S.) 2:33,8 **(11. Mariana Giurcă 2:49,0, Edit Puel 2:51,7); 4x100 m liber** (b): U.R.S.S. 3:55,5, R.D. Germană 3:56,8, Cehoslovacia 4:03,2,... 5. **România 4:07,4; 4x100 m liber** (f): U.R.S.S. 4:25,3, R.D. Germană 4:28,8, Cehoslovacia 4:31,8,... 5 **România 4:37,0; 400 m liber** (f): CORNELIA DOERR (R.D.G.) 4:48,5, Utte Bruckner (R.D.G.) 4:51,4, Birgit Scherner (R.D.G.) 4:54,1 **(8. Eugenia Cristescu 5:13,1); 400 m liber** (b): T.A. ACKENHAUSEN (R.D.G.) 4:25,7, I. Pescov (U.R.S.S.) 4:27,5, Șt. Boehmert (R.D.G.) 4:27,8 **(15. N. Butoi 4:54,3, 18. I. Svetz 4:57,5, 20. D. Gropșan 5:01,4, A. Jurj 5:13,2); 200 m liber** (f): NATALIA POPOVA (UR.S.S.) 2:18,0, Petra Marx (R.D.G.) 2:18,4, Anne Kathrin Leucht (R.D.G.) 2:19,4 **(12. Daniela Georgescu 2:33,4, 14. Julieta Mirosu 2:34,2, 15. Ildiko Horvath 2:34,5); 100 m liber** (b): T. LUCKAU (R.D.G.) 58,2, Al. Savcenko (U.R.S.S.) 58,5, Al. Novoiatlev (U.R.S.S.) 58,8,... 6, **Ad. Horvat 61,6 (9. Ad. Popovici 61,5, 16. I. Jendi 63,9, 19. Z. Zvolenski 65,8); 200 m bras** (f): ANNE KATHRIN SCHOTT (R.D.G.) 2:51,2, Irina Ribalkina (U.R.S.S.) 2:51,3, Petra Hinze (R.D.G.) 2:52,6,... 7. **Camelia Hoțescu 3:02,8 (8. Domnica Dumitru 3:06,5); 200 m bras** (b): VL. DEMENTIEV (U.R.S.S.) 2:37,4, S. Bistritki (U.R.S.S.) 2:43,1, K. Krueger (R.D.G.) 2:44,0,... 6. **D. Aldea 2:46,0, 7. S. Cernat 2:49,9 (12. Cr. Constantinescu 2:55,1, 15. V. Ceia 2:56,3); 200 m delfin** (b): T. ACKENHAUSEN (R.D.G.) 2:16,6, O. Kechner (Ceh.) 2:17,0, J. Bischoffsberger (R.D.G.) 2:19,8 **(15. A. Ursu 2:41,9).**

Astăzi se desfășoară, la străndul Tineretului, ultimele întreceri: serii de la ora 9,30 și finale de la ora 18,30.

Adrian VASILIU

În meci internațional de polo

DINAMO BUCUREȘTI - DOZSA BUDAPESTA 5-4

Vineri seară, piscina din Șos. Ștefan cel Mare a găzduit meciul revanșă dintre formațiile de polo Dinamo București și Dozsa Budapesta. După ce, cu o zi înainte, echipa bucureșteană obținuse victoria cu 5—3 alinind garnitura de rezervă, se părea că acest joc va constitui o sarcină facilă pentru prima echipă, alcătuită în majoritate din internaționali. Dar impresia avea să fie infirmată încă din primele minute ale partidei — disputată la lumina reflectoarelor, pe o ploaie torențială.

Meciul a început în surprinzătoarea notă de superioritate a oaspeților, care au atacat în trombă, jucînd cu predilecție pe extreme. În minutul 2,02 cînd formația noastră se găsea în inferioritate numerică, poloiștii budapestani deschid scorul și conduc pînă în min. 4,50 cînd **Radu Lazăr** — în vervă — egalează spectaculos.

Reprizele a doua și a treia au, în general, același aspect, în sensul că oaspeții sînt cei care păstrează inițiativa, în timp ce bucureștenii reușesc — cu destulă greutate — să compenseze numeroasele gafe din apărare (neașteptat de slab în compartimentul defensiv a fost Viorel Rus), egalînd la 2—2 și 3—3 prin **Gruia Novac.**

Abia în ultimul „sfert" am început să recunoaștem echipa dinamovistă, căci fazele țesute cu abilitate în zona adversă și fructificate spectaculos de **Zamfirescu** s-au împletit fericit cu intervențiile salutare ale portarului **Frățilă** — cel mai bun de pe „teren". Scorul final, 5—4 (1—1, 1—2, 1—0, 2—1), în favoarea poloiștilor dinamoviști este, însă, neconcludent, dar îl punem deocamdată pe seama... ploii!

Pentru echipa Dozsa au marcat **Wolf** (2) și **Kostolenszky** (2).

Horia ALEXANDRESCU

TELEX • TELEX • TELEX • TELEX • TELEX • TELEX

În ziua a treia a campionatelor de natație ale Japoniei, Nobuaki Taguchi, a cîștigat proba de 100 m bras cu timpul de 1:06,0, la numai două zecimi de secundă de recordul mondial al probei deținut de înotătorul sovietic Nikolai Pankin.

■

Turneul internațional masculin de volei de la Varșovia a fost cîștigat de reprezentativa U.R.S.S., care a terminat nedevinsă competiția, totalizînd 6 p. Au urmat-o în clasament echipele Poloniei — 4 p., Franței — 2 p. și Bulgariei — 0 p. În ultima zi a competiției, U.R.S.S. a întrecut cu 3—2 formația Poloniei, iar selecționata Franței a obținut o surprinzătoare victorie cu 3—1 în fața echipei Bulgariei.

■

În optimile de finală ale turneului internațional de tenis de la Washington a fost înregistrată o mare surpriză: jucătorul australian John Alexander l-a eliminat cu 2—6, 6—2 7—5 pe celebrul său compatriot Rod Laver, unul dintre favoriții concursului. În revenire de formă, tenismanul egiptean Ismail el Shafei a dispus cu 6—3, 4—6, 6—3 de campionul olandez Tom Okker. Alte rezultate: Ashe (S.U.A.) — Drysdale (Republica Sud-Africană) 7—6, 6—0; Ruffels (Australia) — Pasarell (Porto Rico) 6—4, 6—7, 6—3; Newcombe (Australia) — Taylor (Anglia) 2—6, 6—2, 7—5.

■

Au luat sfîrșit, la Zadar, întrecerile grupelor preliminare ale campionatului european de baschet (juniori). Iată ultimele rezultate înregistrate: Israel — Turcia 90—61; Spania—Ungaria 59—45; Cehoslovacia—Franța 48—43; Grecia—Bulgaria 63—61; Iugoslavia—Italia 79—56; U.R.S.S.—Polonia 70—55. Clasamente **grupa A:** 1. Israel — 8 p.; 2. U.R.S.S. 6 p.; 3. Ungaria — 6 p.; 4. Spania — 6 p.; 5. Polonia — 4 p.; 6. Turcia — 0 p.; **grupa B:** 1. Iugoslavia — 10 p.; 2. Italia — 6 p.; 3. Cehoslovacia — 4 p.; 5. Grecia — 4 p.; 6. Bulgaria — 2 p. În semifinalele competiției se vor disputa următoarele partide: Iugoslavia—U.R.S.S. și Italia—Israel.

■

Turneul internațional feminin de baschet de la Messina a luat sfîrșit cu victoria echipei Italiei, clasată pe primul loc cu 4 p. Pe locul doi, cu același număr de puncte, dar cu un coșaveraj inferior, s-a situat formația Franței, urmată de Canada — 2 p. și Polonia — 2. p. Surpriza ultimei zile de întreceri au furnizat-o baschetbalistele canadiene, învingătoare cu scorul de 48—46 (17—22) în fața redutabilei selecționate a Poloniei. În partida decisivă, formația Italiei a dispus cu 40—36 (20—19) de reprezentativa Franței.

■

Prima etapă a celui de-al 29-lea tur ciclist al Poloniei, disputată pe ruta Varșovia—Polawi (121 km.) a revenit polonezului Stanislaw Boniecki, cu timpul de 2 h 33:10. Pe locurile următoare s-au clasat spaniolul Thomas Nistal și polonezul Stanislaw Gazda.

■

În prima zi a turneului final al competiției feminine de tenis Cupa „Annie Soisbault", care se desfășoară — la Le Touquet (Franța), au fost înregistrate următoarele rezultate: **U.R.S.S.—România 3—0; Franța—Polonia 3—0; Anglia—Suedia 2—1; Cehoslovacia—Italia 3—0.** În semifinale se vor întîlni Franța cu Anglia și U.R.S.S. cu Cehoslovacia.

■

Competiția internațională de pentation modern desfășurată la Varșovia s-a încheiat cu victoria echipei R.F. a Germaniei, care a totalizat 14987 puncte. Pe locurile următoare s-au clasat Polonia I — 14472 puncte, Polonia II — 14106 puncte și Bulgaria — 14042 puncte. La individual, victoria a revenit sportivului vest-german Werner, cu 5119 puncte.

ultimele știri ○ ultimele rezultate ○ ultimele știri

ECHIPAJUL ROMÂN DE 4 FĂRĂ CÎRMACI ÎN FINALA „REGATEI PREOLIMPICE"

Ieri, la München, în cadrul **„Regatei preolimpice"** la canotaj, **echipajul român de 4 fără cîrmaci** s-a calificat **în finalele** de azi, ale marii competiții. În recalificările de ieri schifiștii români au sosit pe primul loc (6:16,26), fiind urmați de echipajele Italiei (6:19,95), Elveției (6:21,22), R.F.G. (6:26,20) și Franței (6:26,28).

ÎN „CUPA DAVIS"

La Santiago de Chile, echipele S.U.A. și Chile își dispută finala zonei americane a Cupei Davis. După prima zi scorul este favorabil tenismenilor americani cu 1—0, prin victoria obținută de Stan Smith cu 6—1, 7—5, 6—3 în fața lui Pinto Bravo. Cea de-a doua partidă de simplu, Harold Salomon (S.U.A.) — Patricio Cornejo (Chile) s-a întrerupt din cauza întunericului la scorul de 1—1 (9—7, 4—6).

După două zile de întreceri meciul **Spania — Cehoslovacia** care are loc la Barcelona, este egal: 1—1. După cum am anunțat, în momentul întreruperii, Pala conducea cu 2—0 (7—5 și 6—4) în fața lui Orantes. Continuată ieri, partida a avut o desfășurare dramatică. Orantes a cîștigat următoarele două seturi cu 6—0, 7—5, dar setul decisiv a revenit lui **Pala** cu 6—4. Din cauza numeroaselor jocuri ale continuării (25), întîlnirea de dublu se va desfășura astăzi.

ECHIPA DE FOTBAL A R.D. GERMANE VICTORIOASĂ LA GÖTEBORG

La Göteborg s-a disputat întîlnirea de fotbal dintre echipa R. D. Germane și o selecționată a cluburilor locale. Fotbaliștii din R. D. Germană au terminat învingători cu scorul de 2—1 (1—0) prin golurile înscrise de Joergen Sparwasser.

LA 15 ANI RECORDMANĂ ÎN TRAVERSAREA CANALULUI MÎNECII

Recordul absolut de traversare a Canalului Mînecii a fost doborît de Lynne Cox (S.U.A.), o înotătoare în vîrstă de numai 15 ani. Luînd startul în cursul dimineții de pe plaja de la Douvres, ea a ajuns după 9h 57:0 la plaja Cap Gris Nez. Vechiul record stabilit în 1960 de canadiana Helge Jensen era de 10h 23:0.

TURUL FRANȚEI (ETAPA A 19-A)

Penultima etapă din Turul Franței (Auxerre — Versailles, 230 km) a fost cîștigată de belgianul Bhuyere în 6h 41:55, urmat — cu același timp — de Santambrogio (Italia) și la o secundă de francezul Santy. În clasamentul general nici o schimbare. Conduce Merckx, urmat la 10:03 de Poulidor la 10:07 de Gimondi, la 14:05 de van Impe la 15:17 de Zoetemelk. Astăzi, ultima etapă: Versailles — Paris (în două semietape).

Redacția și administrația: București, str. Vasile Conta nr. 16; telefoane: centrala 11.10.05, secția corespondenți 11.51.09, interurban 72 și 286; telex: sportrom buc. 180, Tiparul I. P. „Informația", București 40.368

Biblioteca municipală Tîrgu-Mureș

PROLETARI DIN TOATE ȚĂRILE, UNIȚI-VĂ!

Sportul

ZIAR AL CONSILIULUI NAȚIONAL PENTRU EDUCAȚIE FIZICĂ ȘI SPORT

ANUL XXVIII — Nr. 7125 | 4 PAGINI 30 BANI | Luni 24 iulie 1972

ÎNTREGUL POPOR ÎȘI MANIFESTĂ HOTĂRÎREA DE A ÎNFĂPTUI INTEGRAL OBIECTIVELE CONFERINȚEI NAȚIONALE A PARTIDULUI!

Ecourile lucrărilor istoricei Conferințe Naționale a partidului continuă să răsune profund în gîndurile și sentimentele întregului nostru popor. Documentele marelui forum comunist devenite un program concret de acțiune, declanșează noi energii, adună, ca un uriaș magnet, întreaga voință a națiunii pentru înfăptuirea noilor și măreților sarcini pe care le ridică edificarea societății socialiste multilaterct dezvoltate în țara noastră.

La redacție continuă să ne sosească nenumărate scrisori, prin care activiștii și tehnicienii mișcării de educație fizică, sportivii fruntași, sau oamenii legați doar prin conexiuni afective de marea lume a stadionelor, țin să-și exprime adeziunea lor la hotărîrile Conferinței Naționale, decizia fermă de a nu-și precupeți osteneala pentru a le transpune în fapte.

Facem loc astăzi cîtorva dintre ele:

PROCESUL DE ÎNVĂȚĂMÎNT — RACORDAT NECESITĂȚILOR PRACTICE

Privind școala ca un factor esențial în lupta pentru întreținerea focului sacru al creației spirituale, în care se reflectă geniul unui popor, e firesc ca în acest moment istoric — cînd secretarul general al partidului adresează comuniștilor, întregii națiuni, chemarea înflăcărată de ridicare a României pe noi culmi ale progresului și civilizației — să ne angajăm cu toată fermitatea în făurirea viitorului minunat al patriei.

Conștient de marea valoare teoretică și practică a Raportului, exprimîndu-mi adeziunea totală față de bogatul lui conținut de idei, mă angajez în numele comuniștilor și al cadrelor didactice din Facultatea de Educație Fizică din Timișoara să nu precupețim nici un efort pentru transpunerea în practică, în viața de toate zilele a înaltelor sarcini și învățături ce s-au desprins din acest document istoric. În acest sens, o importanță primordială o are aplicarea grabnică a indicațiilor tovarășului NICOLAE CEAUȘESCU cu privire la întărirea legăturii cu cerințele reale ale economiei, ale vieții sociale și, mai ales, indicația privind organizarea procesului de învățămînt, astfel încît la terminarea fiecărei etape tînărul să capete asemenea cunoștințe, încît să se poată integra într-o activitate practică, utilă societății.

Dorim ca începutul noului an universitar să ne găsească cît mai bine pregătiți. În acest context de preocupări, cuvîntul secretarului general al partidului, o dată cu sentimentul de adîncă satisfacție și admirație pentru marea lui putere de cuprindere și aprofundare, ne-a dat un nou suflu de energie, îndemnîndu-ne să ne continuăm neobosiți eforturile și să le transformăm în înfăptuiri!

conf. univ. FRIEDERICH PRINTZ
decanul Facultății de educație fizică din Timișoara

VOM FI ÎN PAS CU MARILE IMPERATIVE ALE VIITORULUI!

Într-o deplină unanimitate, în spiritul unei înalte responsabilități comuniste și patriotice, Conferința Națională a partidului — ale cărei lucrări le-am urmărit timp de trei zile — a adoptat documente de însemnătate istorică pentru destinele patriei noastre, pentru accelerarea progresului economico-social al țării, pentru făurirea societății socialiste multilateral dezvoltare.

Presa de ieri a publicat textul inte-

FLORIAN GHEORGHIU
mare maestru internațional de șah

(Continuare în pag. a 2-a)

CU SENTIMENTUL UNEI ÎNALTE MÎNDRII PATRIOTICE

Alături de milioanele de cetățeni ai patriei noastre socialiste, am urmărit cu deosebit interes Raportul prezentat de secretarul general al partidului, tovarășul NICOLAE CEAUȘESCU, la Conferința Națională. Documentul, de o uriașă valoare teoretică și practică, ale cărui sinteze constituie jaloanele viitoarei activități a poporului pe drumul construirii societății socialiste multilateral dezvoltate, este rodul unei analize realiste, lucide și profunde, făcute în spiritul maraxism-leninismului.

Pentru mine la fel ca pentru toți sportivii României evenimentul are o mare însemnătate și încerc un sentiment de înaltă mîndrie patriotică pentru faptul că sîntem contemporani cu el. Acordul meu deplin la toate tezele expuse va fi materializat în viața de toate zilele pe terenul de sport și în concursuri, printr-o comportare demnă, de adevărat cetățean al unei țări socialiste. Viitoarele Jocuri Olimpice vor fi pentru mine, ca și pentru ceilalți sportivi ai țării examenul de maturitate, **răspunsul nostru la grija și sprijinul pe care partidul și statul le acordă mișcării sportive.** În calitate de căpitan al echipei feminine de floretă a României voi face tot ce-mi va sta în puteri pentru ca la marea întrecere olimpică să realizăm succese demne de prestigiul de care se bucură în lume România socialistă.

OLGA SZABO
maestră emerită a sportului componentă a lotului olimpic de scrimă

PERSPECTIVE NOI ÎN MUNCA ANTRENORULUI

Raportul prezentat de tovarășul NICOLAE CEAUȘESCU, celelalte documente adoptate de Conferința Națională a partidului, reprezintă pentru toți comuniștiii, pentru întregul popor, un model strălucit de politică vie, creatoare, izvorîtă din necesitățile noastre, din cerințele etapei pe care o parcurgem. Străbătut de un puternic suflu novator, îmbrățișînd o vastă tematică a teoriei și practicii construcției socialiste, Raportul secretarului general al partidului reprezintă un strălucit model de abordare creatoare a problemelor dezvoltării economice și sociale a patriei noastre, de jalonare a obiectivelor fundamentale și a direcțiilor de bază ale înaintării în ritm accelerat pe coordonatele făuririi societății socialiste multilateral dezvoltate, a progresului și înfloririi națiunii noastre socialiste.

Conferința Națională trasează o multitudine de sarcini în care se regăsește fiecare domeniu de activitate materială sau spirituală ce se desfășoară în țara noastră. Iar sportul nu face excepție. Plasată în perimetrul preocupărilor de suprastructură, asimilată cu o problemă de interes național, mișcarea de educație fizică a fost investită cu responsabilități dintre cele mai însemnate. Ei i-au fost încredințate atribuții majore, care interferează sfere de asemenea importanță cum ar fi sănătatea și potențialul biologic al populației, educarea tinerelor generații în spiritul concepției materialiste, marxist-leniniste, despre lume și viață, sădirea în conștiințele fragede a unor înalte virtuți umane, cum ar fi spiritul de prietenie și de abnegație, puterea de dăruire integrală unui scop nobil, disciplina, stima față de muncă și față de colectivul din care faci parte, dragostea nețărmurită pentru cîlorile patriei.

prof. ION CORNEANU
antrenor emerit de lupte

(Continuare în pag. a 2-a)

Năstase înscrie punctul victoriei la Tbilisi și...

INVINGĂTOARE CU 3-2, ECHIPA ROMÂNIEI SE CALIFICĂ IN SEMIFINALELE „CUPEI DAVIS"

Ilie Năstase luptă irezistibil pentru victorie

TBILISI, 23 (prin telefon de la trimisul nostru special)

Penultimul pas spre marea finală a fost făcut!

Învingînd cu 3—2 echipa U.R.S.S., reprezentativa de tenis a României pășește în semifinalele „Cupei Davis". Încă o singură probă de calificare — întîlnirea interzone cu Australia — mai desparte pe tenismenii noștri de a treia lor finală în competiția supremă a sportului alb.

A fost o victorie smulsă cu greu aici, la Tbilisi, în fața unor adversari valoroși, dar mai ales în circumstanțe de joc cu totul deosebite. Din nou căldura toridă și, mai ales, publicul zgomotos, dornd fierbinte să-și susțină în orice chip compatrioții aflați în luptă sportivă. Iată obstacolele care au trebuit să fie înfrînte. **Ilie Năstase și Ion Țiriac au reușit aceasta!**

Din nou, ca în atîtea alte ocazii, acești minunați sportivi români au putut să-și înscrie numele pe tabela învingătorilor, aducînd încă o dată **echipa țării noastre în eșalonul fruntaș al tenisului mondial.** Urmează, peste două săptămîni, semifinala interzonală. O vom vedea la București, din tribunele de la Progresul. Încă un pas — ultimul — și România va intra în a treia sa finală de campionat mondial al tenisului. **„Salatiera de argint" s-a apropiat din nou ademenitor de noi...**

Deci 3—2 în ultimul meci al grupei A europene. Cu un singur punct mai mult, însă cucerit cu strălucire, **echipa română se întoarce victorioasă acasă.** Ea merită din plin aprecierea pe care i-o arată toți iubitorii de sport din patria noastră. Acum, în rîndurile ce urmează, ultimele cronici de la Tbilisi...

TIRIAC — METREVELI
6—2, 4—6, 6—1, 4—6, 3—6

Cinci seturi cu Metreveli pe terenul acestuia. Două ore și 44 de minute de joc. Cine se îndoia că Ion Țiriac este capabil de această performanță a primit o replică elocventă din partea acestui valoros combatant pe terenurile de tenis. Mai mult chiar, **Țiriac a fost la un pas de victorie.** De două ori — în seturile 2 și 4 —, el s-a apropiat la un milimetru de break-ul decisiv. Dacă nu i-a fost cu putință să-l obțină, explicația stă în cele ce am scris mai sus, în rîndurile noastre de introducere. La început, l-am văzut pe Țiriac dominîndu-și net adversarul. Metreveli nu-și poate găsi cadența în fața pressingului executat de român, cu servicii, voleuri și mingi dirijate spre fundul terenului, cu multă dexteritate și forță. Metreveli este înfrînt la serviciu chiar din ghemul al doilea și ajunge să fie condus cu 3—0 la începutul partidei. Urmează: 3—1, 4—1, 4—2 și 5—2, după

Radu VOIA

(Continuare în pag. a 4-a)

CONCURSUL INTERNAȚIONAL DE NATAȚIE „PRIETENIA"

Ieri s-au încheiat la București întrecerile Concursului internațional de natație „Prietenia". Relatări despre desfășurarea probelor din ultima zi sînt publicate în pagina a 4-a

REZULTATE MERITORII ALE CANOTORILOR ROMÂNI LA „REGATA PREOLIMPICĂ"

Duminică au avut loc finalele importantei competiții de canotaj academic masculin **„Regata preolimpică"**, la care au fost înscrise echipaje reprezentînd 18 națiuni. Cu toată lipsa de la start a schifiștilor din R. D. Germană și U.R.S.S., concursul de pe **pista olimpică de la München** poate fi considerat un edificator test înaintea J.O. La întreceri au participat și **canotorii români** componenți ai echipajului de schif 4 fără cîrmaci (**Emeric Tușa, Dumitru Ivanov, Dumitru Grumezescu, Ilie Oanță**). Cîștigînd sîmbătă o serie de recalificare, ei au tras **în finală,** reușind să obțină **locul secund.** Într-o companie puternică. Schifiștii români au fost depășiți de cei vest-germani la 2,04 secunde.

Iată **rezultatele principale ale „Regatei preolimpice". Simplu:** 1. **Hild (R.F.G.)** 7:25,08, 2. Glock (R.F.G.) 7:28,35, 3. Bachmann (El-

(Continuare în pag. a 2-a)

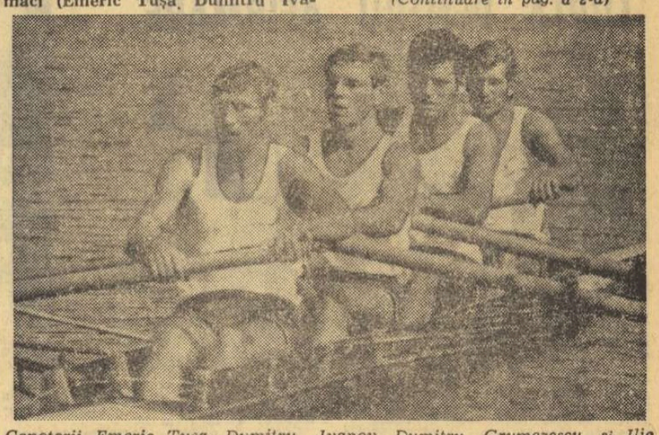

Canotorii Emeric Tușa, Dumitru Ivanov, Dumitru Grumezescu și Ilie Oanță au repurtat un frumos succes la „Regata preolimpică" de la München ocupînd locul 2 în proba de schif 4 f.c.

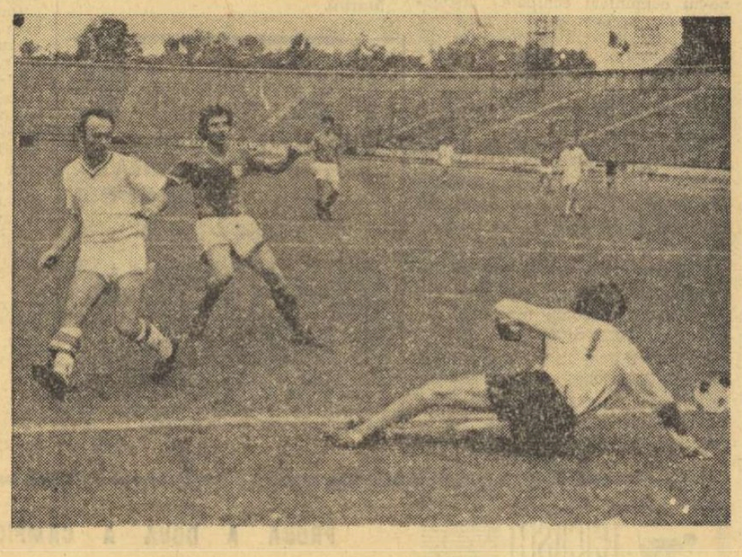

Aflat într-o foarte bună poziție, jucătorul maghiar Fule șutează plasat, deschizînd scorul. Fază din meciul Ungaria — Franța.

Foto: S. BAKCSY

CAMPIONATUL EUROPEAN UNIVERSITAR DE FOTBAL

Ieri a fost o zi mai calmă în campionatul european universitar de fotbal. Mai calmă pentru că cu o singură excepție, în grupa de la Craiova — echipele calificate erau cunoscute, iar acolo unde ele se întîlneau în meci direct singura miză o reprezenta locul (1 sau 2) pe care urmau să-l ocupe în clasamentul grupei. Au fost, totuși, cîteva partide foarte disputate, la Constanța (România — R.F.G.), la Cluj și, mai ales, la Craiova, unde Luxemburg era cît pe-aici să furnizeze marea surpriză a campionatului. (Amănunte în pag. a 3-a).

PROGRAMUL SFERTURILOR DE FINALĂ

25 iulie, la Constanța

CEHOSLOVACIA — R. F. A GERMANIEI
ROMÂNIA — U.R.S.S.

26 iulie, la Constanța

IUGOSLAVIA — BELGIA
UNGARIA — SPANIA

REZULTATELE TEHNICE

Grupa I

U.R.S.S. — Luxemburg 1—1 (0—1)
Cehoslovacia — „U" II Craiova (Joc amical) 2—1 (2—1)

Grupa II

Bulgaria — Anglia 3—1 (0—0)
Iugoslavia — Spania 2—0 (0—0)

Grupa III

Ungaria — Franța 3—1 (1—0)
Sp. studențesc II — Belgia 2—0 (1—0)

Grupa IV

Olanda — Malta 11—1 (6—0)
România — R. F. a Germaniei 2—1 (2—1)

În proba a doua a Campionatelor Balcanice de ciclism

CÎȘTIGĂTOR: IVAN NIKOLOV (Bulgaria)

VASILE TEODOR — singurul rutier român clasat printre fruntași

BRAȘOV, 23 (prin telefon, de la trimisul nostru). Patruzeci și șapte de rutieri din Bulgaria, Grecia, Iugoslavia, Turcia și România au luat azi dimineață (n.r. ieri) startul în cea de a doua probă a campionatelor balcanice de ciclism, ediția a V-a. Alergătorii au avut de parcurs ruta Rîșnov — Bran — Rucăr — Bran — Brașov — Poiana Brașov, 125 km. Traseu foarte greu, în întregime de munte, concurenții avînd de urcat de la 600 m altitudine la peste 1 000 (Fundata), de coborît serpentine primejdioase, pentru ca în final un nou și dificil urcuș de 12 km, cel spre Poiana Brașav, să le solicite la maximum eforturile. Dificultatea cursei a fost mărită de faptul că pe cea mai mare parte a traseului rutierii au avut de înfruntat o ploaie rece, de munte, devenită în final torențială. Pentru noi, cursa a fost dezamăgitoare, întrucît un singur alergător român, Vasile Teodor (într-adevăr, o autentică valoare), a contat în fruntea cursei.

Plutonul este agitat încă de pe primii kilometri de numeroase acțiuni care nouă ni se par premature, dar care aveau să producă multe schimbări. La Bran, Mesin și Andronache sparg, dar mai au încă posibilitatea să revină. Înregistrăm la kilometrul 15 o acțiune susținută cu deosebită vigoare de trei alergători: Vasiliev (Bulgaria), Gazdici (Iugoslavia) și Melvut (Turcia). Cei trei, detașați de pluton, se avîntă, ignorînd dificultatea urcușului, spre Fundata. Începe prima repriză de ploaie. Deocamdată, fiind la urcuș, ea nu produce prea multe necazuri plutonului aflat în urmărirea fugarilor. Ritmul de alergare susținut este cel care triază valorile. Rămîn Kaklamanos (Grecia), Lecek (Iugoslavia), Panagos (Grecia), Puterity (România), Iliev (Bulgaria) etc. La Rucăr, punct de întoarcere, fugarii au un minut și jumătate avans.

Pe lungul și dificilul urcuș care ne duce înapoi spre vîrful Fundatei ne întîmpină nori dezlănțuiți, care vor însoți plutonul pînă la întoarcerea în Brașov. Urcușul devine din ce în ce mai dificil și înregistrăm

Hristache NAUM

(Continuare în pag. a 2-a)

Sportul în vizită la CAMPIONII RINGULUI ȘI DASCĂLII LOR

• Rutina antrenorilor și experiența boxerilor • Anghel Iancu: „Nu mi-e frică de Alexe!" • Ce facem cu delăsătorii? • La 7 august, meciuri de selecție la Pitești

Este destul de greu să judeci un plan de pregătire aflat în plină devenire, cu țeluri precise, dar cu rezultate imprevizibile. Cînd îl vezi pe antrenorul emerit Ion Popa aplecat asupra unui asemenea plan, îți dai seama cîtă experiență se concentrează în liniile lui sinuoase. Antrenorul coordonator de astăzi, așezat și sfătos fără a fi bătrîn (dimpotrivă!), văzut în sihăstria cabanei Piatra Arsă cu singura tovărășie a unui zburdalnic cățeluș, nu mai seamănă firește cu tînărul matelot de altădată, care boxa cu finețe tehnică pe ringurile europene, de la Constanța pînă la Paris. Ceea ce a rămas însă nealterat este seriozitatea cu care pregătește orice bătălie pugilistică, fie propriul său meci cu Ion Mihăilescu, imediat după război, fie meciul de mîine-poimîine al oricăruia dintre elevii săi. Ion Popa nu este adeptul unor soluții prea radicale și din această pricină, în munca sa de pedagog cu metode părintești, a suferit uneori deziluzii din partea celor ce înțelegeau greșit delicatețea sa.

Cu siguranță, Ion Popa este cumulardul unei bogate experiențe în pregătirea boxerilor amatori pentru marile competiții. Din 1952 încoace, el i-a însoțit pe tinerii pugiliști români la 4 Olimpiade și la mai multe campionate europene, cu rezultate pe care palmaresele le înregistrează la capitolul poziliv. Rutina sa în acest domeniu este indiscutabilă, ca și faima pe care și-a creat-o pe plan internațional. Ne-am putut convinge de acest lucru mai ales în Statele Unite, unde era tratat ca un antrenor de vază. Acum, Ion Popa are alături de sine, la conducerea pregătirilor olimpice, pe fostul său coleg de tîrzii aventuri pugilistice profesioniste Ion Chiriac și pe fostul său elev Constantin Dumitrescu, pe care l-a asistat la obținerea medaliei olimpice de bronz de la Melbourne (în 1956). Echipa aceasta de antrenori, însoțită de medicul Petre Radovici (fidel de mulți ani lotului de box) și de metodistul Matei Dedu, asigură preparativele aspiranților la medaliile de la München.

În plină vacanță de vară, tinerii noștri boxeri fruntași se supun unei

Victor BANCIULESCU

(Continuare în pag. a 2-a)

GIMNAȘTII ROMÂNI — TREI MEDALII DE AUR LA „TURNEUL PRIETENIA"

• Nadia Comănici — performera finalei pe aparate

• Echipa feminină a României — cea mai tînără din concurs

Nicolae Oprescu, una din speranțele gimnasticii noastre, cîștigător la inele

SOFIA, 23 (prin telefon, de la corespondentul nostru). După trei zile de întreceri, duminică după amiază s-a încheiat aici tradiționala competiție de gimnastică a juniorilor „Turneul Prietenia". Un remarcabil succes au repurtat gimnaștii sovietici, care au cîștigat 8 medalii de aur în concursul pe echipe și în finalele pe aparate. Foarte bine a evoluat, de asemenea, echipa română, care prin Nadia Comănici a cucerit două medalii de aur, la care se adaugă și medalia de aur obținută la inele de Nicolae Oprescu. Astfel că în clasamentul pe medalii de aur România ocupă locul II, (cu trei medalii) după Uniunea Sovietică, urmată de Ungaria cu două medalii de aur, R.P.D. Coreeană și Polonia cu cîte o medalie de aur. De remarcat că în întrecerea feminină echipa României a fost cea mai tînără (media de vîrstă 12 ani și 6 luni), iar în competiția individuală România a prezentat cea mai tînără concurentă, Georgeta Gabor (10 ani).

Iată rezultatele din concursul feminin: **individual compus:** Raisa Biciukina (U.R.S.S.) 36,75, Maia Blagoeva (Bulgaria) 36,45, Marina Gordeva (U.R.S.S.), Sita Eschew (R.D.G.) și Aniko Kery (Ungaria) toate cu 36,20 p. Prima dintre românce, Nadia Comănici, pe locul 8 cu 36,00 p. Maria Cojanu s-a clasat pe locul 10 (35,95), Gabriela Trușcă locul 25 (35,10), Mioara Bolocan locul 27 (35,05), Georgeta Gabor locul 30 (34,95), Liliana Brănișteanu locul 38 (34,60); **pe echipe:** U.R.S.S. 181,20 p, Cehoslovacia 178,35, Ungaria 178,10, România 177,95; **pe aparate: sărituri** — Irina Șcegolova (U.R.S.S.) 18,70; **paralele** — Nadia Comănici 18,75; **bîrnă** — Nadia Comănici și Cristina Medvețchi (Ungaria) 18,60; **sol** — Raisa Biciukina 19,05. La băieți învingător a terminat Łukaș Uhma (Polonia) cu 54,95, urmat de Viaceslav Selifanov (U.R.S.S.) 54,80 și Nikolai Ganin (U.R.S.S.) 54,40. Primul dintre români Nicolae Oprescu 51,75. Iată învingătorii **pe aparate: sol** — Ce Ghen Bok (R.P.D. Coreeană) 18,45; **cal** — Imre Banreivi (Ung.) 18,70; **inele** — Nicolae Oprescu 18,70; **sărituri** — Selifanov 18,50; **paralele** — Selifanov 18,60; **bară** — Ganin 18,55; **pe echipe:** U.R.S.S. 271,75, R.D.G. 269,45, R.P.U. 268,20... 10. România 252,55.

TOMA HRISTOV

INTREGUL POPOR IŞI MANIFESTĂ HOTĂRIREA DE A INFĂPTUI INTEGRAL OBIECTIVELE CONFERINŢEI NAŢIONALE A PARTIDULUI!

PREOCUPARE SPORITĂ PENTRU ACTIVITATEA EDUCATIVĂ

Raportul secretarului general al partidului la Conferinţa Naţională reprezintă o adevărată „cartă" a progresului ţării, o strălucită contribuţie la fundamentarea ştiinţei conducerii societăţii socialiste, a politicii interne şi externe a partidului şi statului nostru.

Rezultatele remarcabile obţinute în dezvoltarea necontenită a economiei şi vieţii spirituale a ţării confirmă justeţea liniei generale a politicii partidului, creşterea continuă a rolului său de forţă conducătoare a societăţii, unitatea de nezdruncinat a întregii naţiuni în jurul Partidului Comunist Român.

Angajaţi cu toate forţele în marea întrecere pentru întîmpinarea Conferinţei Naţionale a partidului şi a celei de a XXV-a aniversări a proclamării Republicii, sportivii gălăţeni au obţinut, împreună cu ceilalţi oameni ai muncii, importante succese.

Raportul prezentat de tovarăşul NICOLAE CEAUŞESCU, cît şi celelalte documente ale Conferinţei Naţionale constituie pentru fiecare dintre noi călăuze extrem de preţioase în activitatea ce o vom desfăşura. Oricît de mari ar fi sarcinile pe care sîntem chemaţi a le îndeplini, oricîte eforturi de gîndire, de acţiune ar presupune ele, faptul că prin realizarea lor ne vom apropia de împlinirea idealurilor noastre de progres şi civilizaţie, ne mobilizează forţele, energiile, capacitatea de organizare şi iniţiativă.

Ca lucrători în domeniul educaţiei fizice şi sportului care contribuim la formarea şi pregătirea multilaterală a tinerei generaţii ne propunem ca, pe lîngă îmbunătăţirea calitativă, a procesului de instruire, să acordăm o atenţie mult sporită factorului educativ, care constituie una din cheile realizărilor viitoare.

CONSTANTIN TEAŞCĂ
antrenor de fotbal

VOM FI ÎN PAS CU MARILE IMPERATIVE ALE VIITORULUI!

(Urmare din pag 1)

gral al Rezoluţiilor, Hotărîrilor şi Directivelor adoptate de către Conferinţa Naţională, documente de o uriaşă însemnătate, rodul unui aprofundat studiu ştiinţific marxist-leninist, emanaţia gîndirii şi inteligenţei colective a oamenilor celor mai de seamă ai acestei naţiuni, în frunte cu primul, cel mai iubit şi mai stimat cetăţean al ţării, tovarăşul NICOLAE CEAUŞESCU.

Toţi cei ce muncesc pe pămîntul românesc au fost înarmaţi cu un vast program de construcţie şi perfecţionare, care vizează domeniile esenţiale, hotărîtoare, ale activităţii noastre, pus în slujba nobilului ţel al înfăptuirii socialismului multilateral dezvoltat.

Documentele ce ne-au fost aduse la cunoştinţă — îmbinîndu-se, interferîndu-se şi completîndu-se unul pe celălalt, într-o desăvîrşită unitate — reprezintă un program de mare elevaţie politică, aşează jaloanele ferme ale drumului pe care îl avem de urmat, spre culmile progresului, civilizaţiei şi ale bunelstări.

Întreaga politică a partidului nostru, şi Conferinţa Naţională a demonstrat-o cu prisosinţă, este pusă în slujba fericirii poporului. Tocmai de aceea, întregul nostru popor urmează neabătut cuvîntul partidului, văzînd şi recunoscînd în el propriile sale aspiraţii şi idealuri.

Acum, cînd lucrările Conferinţei s-au încheiat, cînd Documentele au fost făcute publice, începe pentru noi o perioadă de mare fertilitate, atît în domeniul producţiei materiale cît şi în acela al activităţii spirituale. Angajat plenar în acest uriaş marş al muncii, întregul nostru popor este hotărît să ţină pasul cu marile imperative ale viitorului. Ale unui viitor pe care începem să-l construim acum, din această clipă, mobilizaţi de noile şi cutezătoarele sarcini pe care ni le-a trasat partidul.

PERSPECTIVE NOI ÎN MUNCA ANTRENORULUI

(Urmare din pag. 1)

Lucrătorilor din domeniul sportului le este încredinţat un aliat, care va creşte şi se va înmulţi potrivit preceperii mîinilor care îl frămîntă. Există, aici, nenumărate racorduri pe care le putem face, privind — înainte de toate — exemplul personal de conduită. După cum se ştie, conştiinţa copilului este foarte receptivă faţă de atitudinea dascălului său. N-am să pot nega niciodată faptul că am învăţat mult mai mult de la profesorii mei, decît chiar de la părinţi.

Iată, deci, ce responsabilitate înaltă apasă pe umerii noştri. Mai ales că hotărîrile Conferinţei Naţionale vizează, în înfăptuirea lor, o mai lungă perioadă de timp, şi — de pe acum — trebuie să ne gîndim cine vor fi urmaşii chemaţi să ducă la înfăptuirea a ceea ce am început noi!

Privită astfel, munca antrenorului de sport depăşeşte perimetrul unei activităţi strict tehnice, de instruire şi de transmitere a ceea ce numim, în vocabularul nostru laconic, „procedee", extinzîndu-se în sfere mult mai largi, care vizează caracterul şi conştiinţa.

O lungă experienţă profesională m-a învăţat că adevăraţii mari sportivi nu au putut deveni decît aceia care au fost oameni şi cetăţeni adevăraţi.

Aceasta îmi dă un sentiment de profundă satisfacţie şi mă îndeamnă să perseverez pe acest drum.

Cele două căpitane ale echipelor R.P.D. Coreene şi României — Kan Ok Sun şi respectiv Eugenia Rebac — surprinse în momentul schimbării jnioanelor, înaintea partidei susţinute în ediţia precedentă a turneului de la Constanţa. Atunci echipa română cîştiga, după un meci spectaculos, cu 3—2! Cum se va solda noua confruntare a celor două formaţii?
Foto: I. BUNGĂU — Constanţa

MOTO

Finala campionatului republican de dirt-track

ION BOBILNEANU [VOINŢA SIBIU] LA AL TREILEA TITLU

SIBIU, 23 (prin telefon, de la trimisul nostru). — Aproape 2 000 de spectatori au ţinut să fie prezenţi pe stadionul Voinţa din localitate pentru a urmări disputele etapei finale (a VI-a) a campionatului republican de motociclism pe pistă (dirt-trak). Se ştie că, încă înaintea acestei confruntări, sibianul Ion Bobîlneanu era virtual campion, rămînînd deschisă doar problema ocupanţilor celorlalte două trepte ale podiumului de premiere. Deşi cu titlu în „buzunar", alergătorul sibian a concurat cu aceeaşi vitalitate şi siguranţă cîştigînd toate cele patru manşe în care a luat startul ocupînd, astfel, primul loc şi în această ultimă etapă.

Confirmînd forma bună manifestată în acest campionat, metalurgistul Gheorghe Sora a ocupat locul secund fiind învins doar în manşa în care a avut printre adversari pe campionul ţării. Revelaţia întrecerilor de dirt-track de la Sibiu a fost însă Ştefan Naghi (Voinţa Sibiu) care s-a clasat al treilea, printre învinşii săi numărîndu-se şi motocicliştii rutinaţi ca I. Marinescu, I. Ionescu, C. Voiculescu (toţi de la Metalul Bucureşti) şi I. Tinchindeleanu (Voinţa Sibiu).

Dar iată ordinea şi punctajul primilor clasaţi în această ultimă etapă: **1. I. Bobîlneanu (Voinţa Sibiu) 12 p, 2. Gh. Sora (Metalul Buc.) 11 p, 3. St. Naghi (Voinţa Sibiu) 7 p, 4. I. Marinescu (Metalul Buc.) 8 p, 5. N. Râureanu (Voinţa Sibiu) 7 p, 6. C. Voiculescu (Metalul Buc.) 6 p.**

Cu această reuniune campionatul republican de dirt-track a luat sfîrşit, titlul revenind, pentru a treia oară consecutiv, maestrului sportului **ION BOBÎLNEANU (antrenor C. Carabulea)**, evident cel mai valoros şi talentat alergător pe pista de zgură din ţara noastră. Pentru poziţia a doua în clasamentul general au luptat cu aceeaşi şansă trei sportivi bucureşteni: I. Ioniţă, Gh. Sora şi I. Marinescu, clasaţi în aceeaşi ordine după etapa a V-a. Deşi avea 2 puncte avans faţă de Gh. Sora şi 5 p faţă de I. Marinescu datorită slabei comportări în concursul final (în patru manşe a acumulat numai 3 puncte) I. Ioniţă a fost depăşit de către aceştia şi a ocupat locul 4.

CLASAMENT GENERAL: 1. I. BOBÎLNEANU 69 p, — campion republican pe 1972, 2. Gh. Sora 53 p, 3. I. Marinescu 47 p, 4. I. Ioniţă (Metalul Buc.) 47 p, 5. C. Voiculescu 44 p, 6. N. Râureanu 43 p.

De notat, buna organizare a ultimei etape asigurată de către F.R.M. şi A.S. Voinţa Sibiu. Corpul de oficiali a fost condus de arbitrul principal E. Pleşa.

Dumitru NEGREA

RUGBY

ŞEDINŢA COMISIEI MUNICIPIULUI BUCUREŞTI

Pentru a analiza situaţia actuală a rugbyului din oraşul Bucureşti, comisia municipală de resort organizează în ziua de luni 24 iulie, la ora 17,30, la sediul CMEFS din str. Biserica Amzei nr. 6 (şi nu marţi cum se anunţase anterior), o şedinţă importantă, în care se va pune în discuţie reorganizarea biroului comisiei de rugby, precum şi un plan de măsuri pentru viitorul campionat 1972/73.

Sînt invitaţi la şedinţă toţi activiştii salariaţi şi obşteşti din Capitală care se preocupă de problemele rugbyului.

volei

Azi, în Sala sporturilor din Constanţa

ÎNCEPE TURNEUL INTERNAŢIONAL FEMININ AL ROMÂNIEI

Astăzi, în Sala sporturilor din Constanţa, începe cea de a 10-a ediţie a Turneului internaţional feminin de volei al României, competiţie care şi-a cîştigat un bun renume, atît prin valoarea sa, datorată participării unor formaţii de primă mînă, cît şi prin faptul că este plasată, de regulă, în ajunul unor mari evenimente voleibalistice, constituind astfel un ultim şi elocvent prilej de verificare.

Din păcate, de data aceasta, turneul nu înseamnă pentru reprezentativa română un test în vederea marii competiţii a anului, turneul olimpic (la care nu a obţinut calificarea), ci numai o ocazie de a-şi „studia" forţa în compania unor echipe valoroase, dintre care trei vor fi prezente şi la competiţia olimpică: R.P.D. Coreeană, Cehoslovacia şi R.F. a Germaniei. Aceasta nu înseamnă că întrecerile ce vor începe astăzi sînt de mai mică importanţă. Echipa română, serios întinerită, va trebui să dea o primă dovadă că speranţele de viitor ce se pun în ea au un oarecare temei, că peste doi-trei ani poate să readucă voleiul nostru feminin pe poziţii frumoase în ierarhia internaţională.

Fără îndoială, cea mai puternică adversară va fi echipa R.P.D. Coreene, una dintre fruntaşele voleiului mondial şi care se va prezenta luna viitoare la München cu justificate pretenţii la una din medalii. Publicului constănţean îi sînt deja cunoscute jucătoarele coreene, care au evoluat în sala sporturilor şi cu un an în urmă. Va avea deci prilejul să revadă cîteva voleibaliste de clasă de care dispune acest team, cum ar fi căpitana **Kan Ok Sun**, poate cea mai completă jucătoare din voleiul feminin actual, trăgătoarele **Kim Dzin Bok, Kim Un Za, Huan He Suk** etc. De asemenea, va putea aprecia cu siguranţă jocul cu particulare nuanţe tactice al formaţiei cehoslovace, care s-a remarcat în turneele internaţionale precedente, precum şi valoarea sensibil crescută a naţionalelor Bulgariei, învingătoare asupra reprezentativei noastre (în altă alcătuire) cu prilejul Balcaniadei de la Sofia, şi Poloniei, aflată şi ea în fază de întinerire. În perspectivă, cîteva partide de atracţie, de la care constănţenii şi oaspeţii litoralului nu trebuie să lipsească.

În vederea turneului, toate echipele au sosit din vreme pe litoral, unde au susţinut antrenamente de acomodare şi partide de verificare.

Meciurile vor fi conduse de următorii arbitri: Giuseppe Muceo (Italia), Lucien van Welden (Belgia), Laszlo Meszaros (Ungaria), J. Tunçay (Turcia), K. Prielojni (Cehoslovacia), C. Armăşescu, V. Moraru, C. Muşat, V. Arhire, I. Niculescu, V. Ranghel, D. Rădulescu şi I. Ionescu (România).

PROGRAMUL ÎNTÎLNIRILOR DE AZI

Sala sporturilor, de la ora 16:
România — Israel, R. F. a Germaniei — R.P.D. Coreeană, Polonia — Bulgaria.

ÎNVINGĂTOARE ÎN EDIŢIILE PRECEDENTE

1959 — U.R.S.S., 1960 — Cehoslovacia, 1962 — România, 1964 — Japonia, 1967 — Cehoslovacia, 1968 — U.R.S.S., 1969 — Japonia, 1970 — România, 1971 — U.R.S.S., 1972 — ?

canotaj

(Urmare din pag. 1)

REZULTATE MERITORII

veţia) 7:30,97, 4. Hellebrand (Cehoslovacia) 7:34,70, **2 visle: 1. Cehoslovacia (Straka, Vladek)** 6:46,94, 2. R.F.G. (Meissner, Heyne) 6:48,15, 3. Belgia (Dehombreux, Heyche) 6:50,17; **2 fără cîrmaci: 1. Cehoslovacia (Zapletal, Lacomy)** 7:01,93, 2. Elveţia (Dubs, Fischer) 7:02,51, 3. R.F.G. (Haas, Ulbricht) 7:03,11; **2+1: 1. Cehoslovacia (J. Svojanovsky, A. Svojanovsky)** 7:26,93, 2. R.F.G. (Mussmann, Kreuse) 7:28,73, 3. Elveţia (Furler, Lindecker) 7:31,64; **4 fără cîrmaci: 1. R.F.G.** 6:25,34, 2. România 6:27,38, 3. Italia 6:31,27, 4. Noua Zeelandă 6:34,42, 5. R.F.G. 6:35,42, 6. Elveţia 6:48,05; **4+1: 1. R.F.G.** 6:28,74, 2. Cehoslovacia 6:32,87, 3. S.U.A. 6:35,52; **8+1: 1. S.U.A.** 5:50,71, 2. R.F.G. 5:54,61, 3. Cehoslovacia 5:57,81.

Paralel cu întrecerile masculine s-au disputat şi **cursele dedicate canotoarelor. Schifistele române** au avut **o comportare frumoasă,** obţinînd **un loc I** la schif **4+1 visle (Ioana Tudoran, Mitana Botez, Elisabeta Lazăr, Doina Bardaş + Aneta Sieburg),** un loc II prin **Gabriela Toader** şi poziţia a IV-a la 2 visle. Iată şi aci rezultatele mai importante: **simplu 1. Regine Adam (R.F.G.)** 3:51,46, 2. **Gabriela Toader (România)** 3:55,1, 3. A. Antholne (Franţa) 3:56,09, 4. Waltraud Röick (R.F.G.) 3:56,87, 5. Christa Agrikola (R.F.G.) 3:57,34, 6. Heli Tiedge (R.F.G.) 4:09,54; **2 visle: 1. R.F.G.** 3:30,01, 2. Olanda 3:31,29, 3. Olanda 3:32,05, **4. România (Teodora Untaru, Marioara Singeorzan)** 3:33,34, 5. Franţa 3:34,90, 6. Ungaria 3:40,52. **4+1 visle: 1. ROMÂNIA** 3:22,30, 2. R.F.G. 3:24,88, 3. Franţa 3:28,19, 4. Olanda 3:31,55; **4+1 rame: 1.** Olanda 3:32,41, 2. Franţa 3:33,32, 3. R.F.G. 3:33,68.

— În vizită la Aeroclubul Moldova Iaşi —

„UMBRELELE" DIN COPOU

În tîrgul Ieşilor, căldura e toropitoare. Parcul din Copou, singurul refugiu răcoros şi odihnitor al acestor zile, e luat cu asalt de toţi copiii oraşului. Puţini ştiu, însă, că în apropierea marii grădini se antrenează zilnic o mină de tineri curajoşi, sfidători ai înălţimilor — paraşutiştii Aeroclubului Moldova Iaşi.

La două din antrenamentele lor am poposit în urmă cu puţin timp, după amiaza

Sub conducerea instructorului grupei, maestrul sportului **Constantin Graur,** ora de pregătire a început în cel mai... atletic mod, cu exerciţii fizice de mobilitate, forţă şi viteză. Apoi, a venit rîndul aparatelor necesare antrenamentului specific — plasa elastică, roata, scara şi platforma de sărituri (de pe a cărei ultimă treaptă, înaltă de circa 5 m, paraşutiştii săreau pe nisip, cu mare îndrăzneală şi agilitate). În fine, mult aşteptatele momente de antrenament la turn sosiseră şi întreaga grupă se zorea spre echipare. **Petrică Hantea,** unul dintre cei 30 de tineri paraşutişti, ne spunea că în timpul coborîrilor din turn plăcerea e imensă, căldura e... răcoroasă, iar „umbrela" te scapă de emoţii! Fireşte, pilotarea praşutei creează în aceste condiţii adevărate veleităţi de ...automobilist (fără volan!), iar plutirea e aproape la fel de fascinantă ca şi cea reală, după plonjonul din avion.

Am zăbovit aproape o oră la rădăcina turnului. I-am văzut pe paraşutiştii manevrînd „hăţurile umbrelei" şi transformîndu-se din minuscule păpuşi plutitoare — cum par acolo, sus — în siluete svelte aterizînd pieziş pe iarba moale.

A doua zi, însă, aveam să trăim alături, de ei satisfacţiile voluptoase ale dansului aerian, acompaniat de această dată de zumzetul monoton al avionului bimotor. Rînd pe rînd, absul desfăşurat în faţa trapei îi mînglia pe **Ion Lungu, Petrică Hantea, Constantin Macovei** şi ceilalţi, care dansau fantastic sub umbrelele lor multicolore. Iar cînd pămîntul, întors cu faţa în sus, a zărit-o la cel de-al 500-lea salt pe **Lucia Puşcaşu,** am avut impresia că plonjonul ei temerar pe puful aerului e o cometă strălucitoare pe verdele aerodromului.

La sol, reuniţi după zbor, paraşutiştii Aeroclubului Moldova Iaşi pliau umberelele, pregătindu-le pentru alte lansări...

Horia ALEXANDRESCU

UN JOC INEDIT CUCEREŞTE ADEPŢI

JUCĂTORII DE BOWLING LUPTĂ PENTRU AFIRMARE...

Un joc nou cucereşte din ce în ce mai mulţi adepţi. Este vorba de bowling, un sport înrudit cu popicele. Deocamdată, fratele mai mic al popicelor şi-a făcut apariţia, cu rezultate remarcabile, în judeţul Constanţa şi sîntem informaţi că, în curînd, jocul la 10 „bete" se va practica şi pe melcagurile sibiene, argeşene şi mureşene, unde se află în proiect construcţia unor săli cu piste de parchet. De altfel, forul de resort intenţionează să organizeze în viitorul sezon competiţional un campionat republican de bowling.

Revenind la judeţul Constanţa, se cuvine, de la bun început, să subliniem munca depusă de membrii comisiei judeţene de specialitate, care au reuşit, cu sprijinul factorilor interesaţi, să impulsioneze această inedită ramură sportivă din ţara noastră. Beneficiind de săli corespunzătoare, inimoşii activişti obşteşti ai C.J.E.F.S. Constanţa au iniţiat un program competiţional ritmic, de natură să atragă un număr tot mai mare de cetăţeni, de diferite vîrste şi profesii, pe pistele de joc. Iată cîteva dintre elementele care au stat la baza reuşitei campionatului judeţean recent încheiat:

— împărţirea echipelor, participante în două grupe valorice (A şi B), după modelul diviziunar cu promovări şi retrogradări, ceea ce a creat stimulente şi ambiţii între competitoare;

— obligativitatea încadrării în fiecare formaţie a unui junior, fapt ce a dimensionat preocuparea tehnicienilor pentru depistarea şi pregătirea elementelor de perspectivă;

— în sfîrşit, s-a obţinut o reducere de 50 la sută a chiriei sălilor de joc, înlesnindu-se participarea regulată la campionat şi creşterea numărului echipelor de la 10 la 15.

Jucătorii de la I.T.C — în repriza secundă a meciului derby cu formaţia Constructorul, pe care l-au cîştigat
Foto: S. BAKCSY

Corpul de oficiali, completat în toamna anului trecut cu o nouă promoţie de arbitri, a asigurat, etapă de etapă, o conducere autoritară şi competentă a meciurilor. De asemenea, echipele, bucurîndu-se de o asistenţă tehnică calificată, au furnizat partide atractive, încheiate uneori cu rezultate care se apropie de cele mai bune performanţe internaţionale. Adăugînd faptul că cele 8 arene sînt atent întreţinute şi dotate cu materialele necesare, iar jucătorii se străduiesc să-şi îmbogăţească necontenit arsenalul tehnic, avem imaginea unui campionat consumat sub cele mai bune auspicii.

Iată acum tabloul de onoare al campionilor şi recordmenilor pe anul 1972:

ECHIPE: 1. I.T.C. (I. Berariu, N. Popescu, **N. Dobre, A. Voinea, V. Dobre, D. Popescu, H. Bucur**) 24 p, 2. Constructorul 18 p, 3. Portul 14 p, 4. P.T.T.R. 12 p, 5. Dobrogea 12 p 6. Comerţul 2 p, 7. Murfatlar 2 p. Ultimele două echipe au retrogradat în grupa B, locul lor fiind luat de formaţiile Palas şi Dacia.

INDIVIDUAL senioare: 1. Aurelia Ivan (Dobrogea) 3 389, 2. Maria Stoica (Tomistex) 3 267, 3. Alexandrina Ştirbu (Tomistex) 3 033; **seniori:** 1. C. George (Palas) 4 911, 2. N. Dobre (I.T.C.) 4 673, 3. D. Bedivan (Constructorul) 4 848; **juniori:** 1. D. Ştefănescu (Palas) 3 194, 2. I. Dorosin (Palas) 3 065, 3. C. Ciobanu (Constructorul) 3 032.

PERECHI, senioare: Aurelia Ivan şi Felicia Beacă (Dobrogea — Pescăruş) 1 488; **seniori:** T. Băcanu şi D. Bedivan (Constructorul) 2 135; **juniori:** D. Ştefănescu şi I. Dorosin (Palas) 1 893.

Recordul judeţean absolut îl deţine Aurelia Ivan (3 389) la senioare, **Constantin George** (4 911) la seniori şi **Dinu Ştefănescu** (3 194) la juniori. În cursul sezonului 1971/1972, recordurile judeţene au fost modificate de 40 ori.

Nu putem încheia aceste însemnări fără a menţiona, măcar în treacăt, cîteva dintre proiectele harnicilor activişti dobrogeni: în ediţia 1972/1973 a campionatului pe echipe se va trece de la formula de 6 la cea de 8 jucători (dintre care doi vor fi juniori); se vor lua contacte cu federaţiile din R. D. Germană şi Austria pentru perfectarea primelor întîlniri internaţionale. Vor fi înfiinţate echipe feminine şi de juniori; se vor organiza cursuri de instructori şi arbitri; o serie de jucători dotaţi pentru marea performanţă s-au angajat să nu precupeţească nici un efort pentru o eventuală participare la C.E. din 1973, programate la Viena.

Traian IOANIŢESCU

VOR JUCA ÎN DIVIZIA B

S-au încheiat zonele pentru calificare în divizia B. Corespondenţii noştri din cinci din cele opt localităţi în care au avut loc disputele ne-au comunicat echipele cîştigătoare ale acestor zone şi care vor activa din sezonul următor în divizia secundă. La Cîmpina, unde s-au prezentat 4 echipe masculine campioane de judeţ calificarea a obţinut-o formaţia **Petrolistul Cîmpina,** învingătoare în toate cele trei partide. La Tulcea, cele şapte participante masculine au evoluat în cadrul a două serii. În finală, **Delta Tulcea** a dispus cu 3—0 de C.S.U. Piteşti şi a promovat în „B". La zona de la Tg. Mureş au luat parte 6 echipe masculine, cea a **Institutului Pedagogic** din localitate cîştigînd dreptul de a evolua în divizia B, în sezonul 1972—1973.

La fete sîntem în posesia a două informaţii privind zonele. La Piteşti, echipa locală **„Dacia"** a terminat neînvinsă competiţia, iar la Buzău s-a impus tot o formaţie gazdă: **Voinţa.** Ambele au promovat în „B".

(Corespondenţi: **A. Dinicu, P. Peană, C. Albu, S. Ionescu şi D. Marin).**

handbal

LUCI MOSCOVA — RULMENTUL BRAŞOV 14—10.

BRAŞOV (prin telefon, de la corespondentul nostru judeţean). Formaţia feminină de handbal Luci Moscova şi-a început turneul în ţara noastră, evoluînd simbătă la Braşov în compania echipei Rulmentul din localitate. Mai bine pregătite fizic, handbalistele oaspete au reuşit să obţină victoria, la capătul unui joc spectaculos, cu scorul de 14—10 (7—5). Echipa moscovită va juca luni la Odorhei, cu divizionara A Voinţa iar joi la Bucureşti cu Progresul.

C. GRUIA

ciclism

(Urmare din pag. 1)

PROBA A DOUA A CAMPIONATELOR BALCANICE

cu regret neputinţa unora dintre fruntaşii ciclismului românesc. Mai întîi Grigore, apoi Gera, Selejan şi Cîrje renunţă să mai ruleze alături de fruntaşi, mulţumindu-se cu compania celor din al doilea pluton. În primul grup mai sînt doar doi alergători români: **Vasile Teodor** şi **Nicolae David.** Plouă, plouă într-una, şi distanţa dintre fugari şi urmăritori s-a mărit la 1:45. Vasile Teodor realizează faptul că detaşarea celor trei are acum şorţi de izbîndă şi se aşterne la drum, ducînd trene furibunde. Nu-l ajută nimeni, pentru că alergătorii turci, iugoslavi şi bulgari protejează evadarea colegilor lor, iar grecii — şi ei puţini la număr — n-au forţa necesară pentru o colaborare fructuoasă. Travaliul îndelung al celui mai bun ciclist al nostru dă roadele aşteptate. La km 83, fugarii sînt ajunşi, dar Vasile Teodor avea să resimtă urmările efortului. Un scurt moment de acalmie, apoi Bilici (Iugoslavia) încearcă să se desprindă. Îi intră în plasă Vasile Teodor şi scurta detaşare se încheie la Cristian. O nouă acţiune — iniţiată de Vasile Teodor, urmat de Nikolov şi Stoianov (Bulgaria), Cubrici şi Bilici (Iugoslavia) — alcătuieşte un grup de 5 alergători, cărora pe străzile Braşovului li se adaugă Rusev (Bulgaria), Jelici (Iugoslavia) şi Melvut (Turcia). Din nou, Vasile Teodor atacă! Îl însoţeşte Stoianov. Pe urcuşul spre Poiană, ei sînt în fruntea grupului şi Vasile Teodor conduce neobosit la trenă. Din acest moment, spre regretul nostru, n-am mai putut urmări desfăşurarea cursei, întrucît exigenţele absurde ale arbitrului principal ne-au privat de posibilitatea de a fi în preajma grupului fruntaş şi de a vedea cum decurg lucrurile. Pe stadionul din Poiana Braşov am aflat cu surprindere că primul loc a fost cîştigat cu un avans de aproape un minut de bulgarul Ivan Nikolov, că bravul Vasile Teodor a sosit abia al treilea, deşi după cît a muncit ar fi meritat cu prisosinţă titlul de campion balcanic. Unul dintre oficiali ne-a informat că rutierul bulgar s-a detaşat de Vasile Teodor cu 8 km înainte de sosire, luînd cursa pe cont propriu. Totuşi, avansul este neverosimil de mare.

CLASAMENT: **1. Ivan Nikolov** (Bulgaria) 3 h 27:26 — campion balcanic, 2. Vesko Mihailov (Bulgaria) 3 h 28:25, 3. **Vasile Teodor** (România), 4. Rados Cubrici (Iugoslavia), 5. Dimiter Rusev (Bulgaria), — acelaşi timp, 6. Jose Valencici (Iugoslavia) 3 h 28:26, 7. Drago Frelih (Iugoslavia) 3h29:25, 8. Günzgen Haluk (Turcia) — acelaşi timp, 9. Tanasie Kuvalja (Iugoslavia) 3 h 30.43, 10. Dimiter Stoianov (Bulgaria) 3 h 30:45.

hipism

PATRU VICTORII ALE ANTRENORULUI MARCU

Din ansamblul rezultatelor înregistrate s-a impus antrenorul Traian Marcu, care a cîştigat jumătate din totalul alergărilor de ieri. O performanţă strălucită, dar din nefericire asemenea performanţe rămîn izolate!... Şi pentru că, în genere, rezultatele de ieri n-au avut semnificaţii aparte, chit că învingătorii şi-au corectat recordurile carierii, dar că aceste recorduri nu reprezintă nimic ca valoare, vom reproduce în continuare, la jumătatea stagiunii, clasamentele profesioniştilor, care se prezintă astfel:

ANTRENORI: 1. Gh. Tănase 21, Tr. Marcu 19, M. Ştefănescu şi I. Oană 15, G. Avram 13, Tr. Marinescu şi S. Mihăilescu 11, G. Solcan 10, N. Gheorghe şi I. Toderaş 9, Tr. Dinu şi V. Gheorghe 8.

DRIVERI: Gh. Tănase 18, Tr. Marcu 17, M. Ştefănescu 11, Tr. Marinescu şi I. Oană 10, Gh. Avram 9 etc.

Rezultate tehnice ale alergărilor de ieri: cursa I Haiti (V. Gheorghe) 41,5, Halta, cîştigător 10, ordinea 216; **cursa a II-a Inimos** (D. Todută), 31,9, Colecţia, Rapsod, simplu 2, event 45, ordinea 17, ordinea triplă 92; **cursa a III-a Sanda** (R. Costică), 34,3, Gorun, Zefirel, simplu 12, event 43, ordinea închisă, ordinea triplă 1,130; **cursa a IV-a** Jeleu (V. Gheorghe), 43,1, Cleopatra, simplu 4, event 81, ordinea 9; **cursa a V-a** Honda (Tr. Marcu), 31,4, Fidela, Evadat, simplu 2, event 10, ordinea 20, ordinea triplă 306; **cursa a VI-a** Raţiunea (Tr. Marcu), 33,3, Veranda, simplu 4, event 12, ordinea 38; **cursa a VII-a** Komişel (I. Oană), 30, Tulnic, Basm, simplu 3, event 46, ordinea 38, ordinea triplă 255; **cursa a VIII-a** Eneia (Tr. Marcu), 48,1, Susan, simplu 4, event 803, ordinea 22. Pariul austriac ridicat la suma de lei 32.181 a fost cîştigat de trei buletine cu trei combinaţii cu şase cai, a lei 5.363 fiecare. Report — 16.092. Retrageri: Hippy.

Niddy DUMITRESCU

PRONOSPORT

AŞA ARATĂ O VARIANTĂ CU 13 REZULTATE EXACTE LA CONCURSUL PRONOSPORT NR. 30, ETAPA DIN 23 IULIE 1972.

I.	Victoria Roman — Unirea Iaşi	1
II.	CFR Paşcani — Danubiana Roman	1
III.	Ceahlăul — Letea Bacău	1
IV.	Flacăra roşie Buc. — Autobuzul	2
V.	T.M. Buc. — Tehnometal	1
VI.	Sirena Buc. — Laromet Buc.	2
VII.	Poiana Cîmpina — Prahova Pl.	1
VIII.	Carpaţi Sinaia — Victoria Floreşti	1
IX.	Caraimanul — Met. Plopeni	2
X.	U.M. Tim. — Vulturii Lugoj	X
XI.	Vitrometan Mediaş — UPA Sibiu	2
XII.	Met. C. M. — CFR Sighişoara	1
XIII	CSM Sibiu — Gaz metan Mediaş	1

Fond de premii: 159.408 lei.

CAMPIONII RINGULUI ŞI DASCĂLII LOR

(Urmare din pag. 1)

pregătiri riguroase. „Deşi mai e o lună pînă la începerea turneului olimpic — precizează maestrul Popa — noi nu facem antrenamente de susţinere, ci de perfecţionare". Aceste cuvinte lasă să se străvadă fondul de experienţă pe care majoritatea selecţionaţilor l-au acumulat de-a lungul anilor. Mai mult încă, trei dintre ei — Antoniu Vasile, Calistrat Cuţov şi Victor Zilberman — sînt „veterani" ai întrecerilor olimpice, căci ei au boxat şi la Arena Mexico. Nu e vorba numai de media de vîrstă (25 de ani) a celor 7 selecţionaţi ferm (cărora li s-a adăugat şi tînărul de 20 de ani Alexandru Turei), ci şi de o anumită rutină a marilor turnee. Toţi cei 7 (Constantin Gruiescu, Gabriel Pometcu, Antoniu Vasile, Calistrat Cuţov, Victor Zilberman, Ion Györffi şi Alec Năstac) au trecut prin proba de foc a ultimului campionat european, de la Madrid, şi nu fără glorie, de vreme ce trei dintre ei au medalii de argint, iar alţi trei — de bronz. Pugilişti încercaţi, cu multe meciuri trecute în carnetul de licenţă, ei sînt valori indiscutabile, a căror conştiinţă sportivă nu ar mai trebui pusă la îndoială.

Ce să-i reproşezi lui Antoniu Vasile, care-şi cunoaşte prea bine programul de antrenament, ca şi tabieturile, şi a cărui singură grijă personală este aceea de a-şi păstra forţele? Ce să spui de seriozitatea şi integritatea lui Gruiescu, care — învins în turneul final al campionatului naţional — fără ifose, s-a pregătit de concediul său familial, la Bocşa Română, înainte de a afla că a fost totuşi selecţionat? În categoria aceasta a „foarte serioşilor" trebuie înglobat şi proaspătul campion al ţării la categoria grea, Anghel Iancu, mecanic la întreprinderea ARO din Cîmpulung Muscel, tată a doi copii, un fel de „forţă a naturii" care-şi consumă energia nu numai în ring, ci şi pe saltelele sportive, în cadrul echipei de lupte a asociaţiei sale. Prezenţa lui la München e condiţionată de rezultatul meciului de selecţie cu Ion Alexe. „Astăzi nu mai mi-e teamă — zice Anghel Iancu — de o întîlnire cu Alexe. Mi-a crescut mult încrederea, de cînd sînt în lot. La 25 de ani, eu joc o carte mare şi am ac de cojocul lui Alexe. Cu mine nu poate să stea şi să aştepte, cum s-a obişnuit să facă în ultima vreme".

Evocarea celor devotaţi antrenamentelor nu s-a făcut, mărturisim, fără gîndul ascuns de a aduce vorba şi despre doi sportivi mai delăsători în pregătire. Cu conformaţii biologice excelente şi cu cunoştinţe tehnice dintre cele mai bune, Victor Zilberman şi Ion Görffi continuă să se menajeze la antrenamente. Dacă lipsa de mobilizare la Györffi este aproape cronică, placiditatea celuilalt este de dată ceva mai recentă. Zilberman a pierdut din forţa loviturilor şi a renunţat, din motive inexplicabile, la serii de lovituri cu care-şi ţinea la respect — altădată — adversarii. Dacă amîndoi ar cîştiga în agresivitate, drumul lor spre victorii ar fi mult netezit. Dar pentru a ajunge la acest stadiu, ei trebuie să muncească mult mai mult la antrenamente. Iar antrenorii ar fi necesar să aplice cu mai multă ardoare sistemele de individualizare a pregătirilor, pînă a le crea chiar un program special. Nu în ultimul rînd, s-ar putea prevedea pentru cei doi, meciuri de verificare cu adversari valoroşi, de talia lui Paul Dobrescu, Ion Mocanu sau alţii.

Prilejul se iveşte chiar la 7 august, cînd noua sală a sporturilor din Piteşti va găzdui ultimele şi pasionantele dispute pentru completarea lotului la trei categorii descoperite: cocoş, semigrea şi grea. Se vor întîlni: Mircea Toni — Marian Lazăr, Ion Silişte — Marian Culineac şi Anghel Iancu — Ion Alexe. Cu aceeaşi ocazie, ceilalţi membri ai lotului olimpic vor face meciuri publice fără decizie. Un asemenea antrenament public va fi repetat la jumătatea lunii august, pentru a da candidaţilor olimpici posibilitatea de a nu pierde contactul cu ringul, înaintea plecării spre München.

După cum se vede în fotografie, ingeniozitatea antrenorilor merge pînă la a-i lega picioarele lui Gabriel Pometcu, pentru a-i regla mai bine deplasările în ring...
Foto: Vasile BAGEAC

fotbal

CAMPIONATUL EUROPEAN UNIVERSITAR

GRUPA I (Craiova)

U. R. S. S. — LUXEMBURG 1-1 (0-1)!

CRAIOVA 23, (prin telefon). Jocul, decisiv pentru locul doi, a debutat cu atacuri furibunde la ambele porți. Jucătorii sovietici își recapătă mai repede calmul, atacă, dar luxemburghezii se apără bine și contraatacă periculos, ratînd în min. 7, 12 și 17, reușind însă să deschidă scorul în min. 22 prin **Weis**, spre surprinderea generală. Jocul devine dîrz, fazele alternează la cele două porți, dar scorul se modifică abia în min. 77 cînd **Meșkov** egalează, marcînd dintr-o poziție de ofsaid nesemnalată de tușierul **A. Ene.** Meciul ia sfîrșit cu un scor egal, dar se califică echipa U.R.S.S. deoarece, egală la golaveraj, a marcat mai multe goluri. A arbitrat bine **A. Verbecke** (Franța), la tușă **N. Mogoroașe** și **Al. Ene** (România).

U.R.S.S.: Rusanov — Rudakov, VASILIEV, JUKOV, Telinov (min. 46 Cerneaev), Trusov, Galkin, Aksenov (min. 46 Meșkov), MALININ, MOȘALENKOV, Kalașnikov.

LUXEMBURG: BIRENBAUM — Ney, Kollwelter, Roemer, Vidotto, TRIERWEILER, Krecke, WEIS, Bollendorf, Thill, MARGUE.

FLORIAN SANDU

1. Cehoslovacia	2	2	0	0	3—1	4
2. U.R.S.S.	2	0	1	1	2—3	1
3. Luxemburg	2	0	1	1	1—2	1

În joc amical: **Cehoslovacia — „U" II Craiova 2—1 (2—1).** Au marcat: **Ondruș** (min. 30) și **Simek** (min. 43), respectiv **Ustabacieff** (min. 28).

GRUPA A II-a (CLUJ)

BULGARIA — ANGLIA 3-1 (0-0)

CLUJ 23 (prin telefon). Studenții bulgari au atacat de la început, continuu, creîndu-și numeroase ocazii de gol, dar **Marinov** și **Todorov**, spre care s-au îndreptat majoritatea paselor, au greșit de puțin ținta și cum și apărarea britanicilor a rezistat, scorul a rămas alb pînă la pauză. La reluare, bulgarii fac o schimbare inspirată introducîndu-l pe **Minkov**, un „vîrf" care trage după el echipa și care deschide scorul în min. 52. **Dakovski** îl majorează în min. 54, englezul **Springett** îl reduce din 11 m (min. 75), iar **Marinov** consfințește în min. 80 victoria meritată cu 3—1 a Bulgariei. Bun arbitrajul lui **S. Mureșan** (România), ajutat de **P. Kozakov** (U.R.S.S.) și **I. Constantinescu** (România).

BULGARIA: Petrov — STOINEV, Velinov, Gasev, Dangov, Gh. Ivanov, T. Ivanov (min. 46 MINKOV), MARINOV, Dakovski, Bosilkov, Todorov.

ANGLIA: Schofield — Teasdale, Kent, Martin, Pegram, CHADWICH, Black, Kennedy (min. 60 Springett), Evans, Watson, WITHBREAD.

IUGOSLAVIA — SPANIA 2-0 (0-0)

În al doilea meci, după o repriză calmă și cu rare faze de poartă, derbiul calificatelor în „sferturi" a fost animat după pauză de acțiunile incisive ale selecționatei iugoslave. Două dintre ele au fost finalizate de **Boșkovici** (min. 64) și **Zivaljevici** (min. 70). Spaniolii răspund printr-un joc viu, dar lipsit de forța necesară pentru a depăși impetuoasa apărare adversă și pentru a contracara presingul aplicat de iugoslavi pe tot terenul.

A condus bine **C. Nițescu** (România), ajutat de **A. Victor** (Luxemburg) și **I. Cîmpeanu** România).

IUGOSLAVIA: Krivokapici-Jagodici, Mijatovici, Ognjanovici, SUDICI, BOSKOVICI (min. 65 Cetkovici), Srdjano, ZIVALJEVICI, LALOVICI, Koskovici, Radovici.

SPANIA: Guilatert-Torres, Delio, ANERO, Yanez, ZAZO, Del Cerro, Juan Luis, Aracil, RIAL, Gimeno (min. 58 Arias).

Nușa DEMIAN

1. Iugoslavia	3	3	0	0	5—1	6
2. Spania	3	2	0	1	2—2	4
3. Bulgaria	3	1	0	2	3—3	2
4. Anglia	3	0	0	3	2—6	0

GRUPA A III-a (București)

UNGARIA — FRANȚA 3-1 (1-0)

Invingătoare în această întîlnire nu putea fi decît echipa Ungariei, și aceasta pentru că francezii — deficitari în precizia paselor — nu reușeau să lege acțiuni care să pună în pericol poarta lui Bickei. În atari condiții, echipa Ungariei, cu un joc sigur în apărare și cu o linie de atac care a combinat destul de periculos, s-a impus, cîștigînd cu 3—1, prin golurile marcate de **Fule** (min. 43), **Haffner** (min. 75), **Pataki** (min. 77), respectiv **Begert** (min. 80). A arbitrat bine **N. Petriceanu** (România), ajutat de **H. Weyland** (R.F.G.) și **D. Ghețu** (România).

UNGARIA: Bickei — Varhelyi, VASS, EMODI, Csapo, Banfalvi, Pataki, FOLDES (min. 73 Antal), Berkes (min. 57 Gellei), HAFFNER, FULE.

FRANȚA: Contarin — Guillaume, SARREAU, Galateau, Cané, JAUSSAND, Berthommier, Guiet, Begert, Godot (min. 72 Aubert), Othily (min. 46 Couroy).

A. VASILESCU

1. Ungaria	2	2	0	0	5—2	4
2. Belgia	2	1	0	1	5—2	2
3. Franța	2	0	0	2	1—7	0

În joc amical: **Sp. studențesc II — Belgia 2—0 (1—0)**

GRUPA A IV-a (Constanța)

OLANDA — MALTA 11-1 (6-0)

CONSTANȚA, 23 (prin telefon). Echipele Olandei și Maltei și-au luat la revedere de la publicul constănțean: nici una dintre ele nu s-a calificat pentru turneul final! Deși olandezii au înscris primul gol de-abia în min. 21, victoria lor nu a fost nici un moment pusă la îndoială. De notat că în min. 70 arbitrul K. Ghemigean (România), care a condus în general bine, ajutat de M. Popescu și M. Buzea, a acordat maltezilor un 11 m „sentimental", ratat de înaintașul Palzon. Cele 12 goluri au fost realizate de: **De Bruyn** (min. 21, 22, 36 — penalty, 41), **Berger** (min. 37, 58), **Zwamborn** (min. 76, 85), **Wille** (min. 26), **Kuyer** (min. 50), **Funke** (min. 80) pentru Olanda, respectiv **Palzon** (min. 84).

OLANDA: Bal — Kuyer, Seunk, Peys, Brandel — VAN DINTER (min. 75 Zwamborn), DE BRUYN—Wille, BERGER, Berrink, Panderman (min. 50 Dey).

MALTA: Micaleff (min. 80 Libreri)—Scririha, Galea, Camilleri, Tanti—Dinech, Zammit—PALZON, Gatt, SAPIENZA, Borg (min. 46 Buceja).

ROMÂNIA — R. F. G. 2-1 (2-1)

Partida vedetă a cuplajului a reunit mari ambiții, materializate într-un joc de mare angajament. Din start mai bine au plecat fotbaliștii noștri care-și domină adversarii, își creează cîteva ocazii bune, dintre care cele din min. 20 și 22 sînt finalizate de **Mircea Sandu** (șut de la 16 m., în urma unei combinații de toată frumusețea cu **Mureșan** și **Oblemenco**) și **Țarălungă.** Încet-încet, însă jucătorii oaspeți își revin și, grație unei bune pregătiri fizice și a unui joc în mișcare tipic vest-german, mută ostilitățile pentru o perioadă în terenul echipei noastre. **Zellmer,** lansat în adîncime, reduce scorul în min. 26, aruncînd balonul peste **Pilcă,** ieșit din poartă. Șapte minute mai tîrziu se produce accidentarea portarului român, destul de gravă, la o ciocnire cu același **Zellmer,** și părăsește terenul. În min. 41, într-o fază controversată, un gol înscris de **Țarălungă** este anulat pentru un ofsaid imaginar. După pauză jocul se menține în aceeași cotă de angajament. Cele mai mari ocazii se înregistrează în min. 52 și 69 cînd șuturile lui **Dinu** și **Zellmer** sînt respinse în ultimă instanță de **Toppmüller** și, respectiv **Velea,** după ce portarii fuseseră depășiți.

Arbitrajul lui **A. Camacho** (Spania) depășit de duritatea jocului; la tușă: **R. Matthewson** (Anglia) și **L. Raduncev** (Bulgaria).

ROMÂNIA: PILCĂ (min. 34 Ștefan) — Jurcă, PEXA, Deselnicu, Velea — Strîmbeanu (min. 62, Anca), DINU — Țarălungă, SANDU MIRCEA, Oblemenco, Mureșan.

R.F. A GERMANIEI: Schmid — Litzinger, SCHUMAN, ZEWE, Deickerling, REILING, Zellmer, Horst, TOPPMÜLLER (min. 76 Käufer), Grimm, Braun (min. 74 Antz).

C. POPA

1. România	3	3	0	0	19—2	6
2. R.F.G.	3	2	0	1	15—3	4
3. Olanda	3	1	0	2	13—6	2
4. Malta	3	0	0	3	1—37	0

SE RIDICĂ, OARE, DIVIZIA C LA NIVELUL EXIGENȚELOR ACTUALE?

CINCI CUNOSCUȚI ANTRENORI RĂSPUND ANCHETEI ÎNTREPRINSE DE REDACȚIA NOASTRĂ PE ACEASTĂ TEMĂ

Încă o ediție a campionatului echipelor din a treia divizie a țării a luat sfîrșit. Doar 4 echipe, fericitele cîștigătoare ale barajelor, au promovat în Divizia B. Alte 23 iau drumul campionatelor județene, desigur cu mărturisita intenție de a reveni cît mai curînd. Este, ca să zicem așa, perioada bilanțurilor. Și a analizelor făcute în liniște. Iată pentru ce ne-am gîndit la inițierea unei scurte anchete printre cei mai cunoscuți antrenori ai acestei divizii, urmărind aspecte diverse — desigur, ne dăm seama că o analiză completă ar necesita aproape un... roman! — din viața „intimă" a celor 167 de echipe divizionare C. Au răspuns cu amabilitate solicitării noastre: Vladimir Grosaru (Metrom Brașov — cîștigătoarea seriei a XII-a și promovată în divizia secundă), Petre Dragomir (fostul jucător al Petrolului, actualmente antrenorul Gloriei Buzău — cîștigătoare în seria a V-a, o altă nou promovată în „B"), Virgil Blujdea (sub a cărui „baghetă" Flacăra Moreni — cîștigătoare a seriei a VI-a — a fost învinsă la limită în baraj de Gloria Buzău), Sebastian Taciuc (autorul moral al succesului Electronicii București în seria a IV-a, dar care, cum adesea se mai întîmplă, a fost șters, cu cîteva etape înainte de final, de pe lista invitaților la „banchetul de onoare" și la jocurile barajului de la Ploiești...) și Ioan Cotruț (fost la Chimia Suceava; fără a cărui conducere echipa moldoveană — care condusese aproape 20 de etape! — s-a văzut lipsită de steaua succesului, ea trebuind să cedeze titlul de campioană a seriei I formației I.T.A. Pașcani).

1. Care credeți că este scopul Diviziei C?

Vl. Grosaru: Scopul său major rămîne depistarea, pregătirea și promovarea elementelor de perspectivă pentru eșaloanele superioare ale fotbalului.

P. Dragomir: Divizia C este nivelul la care fotbalul de masă și cel de performanță trebuie să înceapă să se despartă. Alte competiții (campionate „de casă", municipale, județene etc.) pot fi suficiente pentru a asigura baza de masă a fotbalului. În condițiile actuale, numai astfel privită Divizia C își poate aduce roadele.

V. Blujdea: A treia divizie trebuie să funcționeze ca o treaptă intermediară de cunoaștere, învățare, perfecționare chiar, pentru jucătorii tineri, de perspectivă.

S. Taciuc: Poate fi un excelent mijloc de încadrare a tinerilor jucători care au depășit vîrsta junioratului, dar nu sînt încă „copți" pentru a fi promovați în Diviziile A și B. Este și un foarte util factor de popularizare a celui mai iubit sport în orașele și orășelele care nu au posibilitatea decît rar să vadă „pe viu" o echipă din elita fotbalului.

I. Cotruț: Nu poate fi decît o rampă de lansare a viitoarei generații de fotbaliști.

2. Își atinge ea acest scop?

Vl. G.: Cred că numai parțial. De altfel, echipele divizionare C trăiesc într-o „dualitate" care nu face decît să compromită cele mai nobile intenții. Colegiul de antrenori recomandă antrenorilor de la echipele din această categorie același program de pregătire ca acela al divizionarelor B, dar, în schimb, condițiile materiale — adesea precare — nu sînt de loc superioare celor specifice sportului de masă. Cred că dacă F.R.F. ar aduce noi reglementări, în sensul acceptării și a acestei divizii ca eșalon de performanță, lucrurile ar putea lua o întorsătură favorabilă creșterii calității fotbalului și a produselor lui nete — tinerii jucători — și în cea de a treia divizie.

P.D.: Nu, divizia nu își atinge, din multiple motive, scopul propus.

V.B.: Dacă printre țelurile urmărite se află selecția în perspectivă a jucătorilor, prin depistarea și promovarea cu curaj a tinerilor de talent, ei putînd astfel lua în piept — de timpuriu — greutățile unei competiții oficiale, cu miză, scopul poate fi atins. Dacă...

S.T.: În proporție de numai 40 la sută!

I.C.: Consider că și-ar putea atinge scopul, dar nu în forma actuală.

3. Ce motive, credeți că împiedică frecvența jocurilor de calitate?

Vl. G.: Desigur că, prin mărirea considerabilă a numărului de echipe în divizie, s-a produs un decalaj valoric între echipele mai vechi și cele automat promovate, din centre fotbalistice fără tradiție fotbalistică deosebită, aidoma — pentru a lua ca exemplu seria a XII-a, care îmi este mai cunoscută — celor din Tîrgul Secuiesc, Bălan, Cristurul Secuiesc, Miercurea Ciuc etc. Toate aceste echipe într-adevăr „mici" au o valoare scăzută, prin lipsa cadrelor calificate își desfășoară antrenamentele empiric, iar bazele lor sportive sînt sub orice critică. Ele, totuși, nu pot accepta în nici un fel înfrîngerea din partea unei echipe mai bune, luptînd în consecință cu ce au la îndemînă: joc de elan, duritate, chiar brutalitate uneori, presiuni asupra arbitrilor, galerie ostilă oaspeților etc.

P.D.: În primul rînd, ar trebui să se știe că performanța reclamă un regim organizatoric și de pregătire special, atît pentru jucători cît și pentru antrenori. În momentul de față, nimic nu ne îndeamnă să credem că ceea ce trebuie să fie a treia divizie națională se deosebește prin altceva decît prin nume de campionatele județene sau municipale. Acesta este, cred, și motivul pentru care scopul Diviziei C este pentru foarte mulți de neînțeles sau chiar necunoscut.

V.D.: Nu toate echipele din divizie beneficiază de aceeași atenție din partea conducerilor asociațiilor. Există — sînt de părere — și prea multe echipe în Divizia C, majoritatea dintre ele sub nivelul — și așa destul de scăzut — al competiției.

S.T.: Procesul de instruire, la marea majoritate a echipelor este sub orice critică. De asemenea, lipsa unei baze materiale bine definite, ca și depistarea și selecția tinerilor, care este prost înțeleasă și orientată, își pun pecetea, în cele din urmă, asupra calității muncii antrenorilor divizionari C. Apoi, fără îndoială, o problemă importantă este și incompetența, sau lipsa de curaj a arbitrilor, care mai ales în orașele de provincie, prestează arbitraje sub orice critică, ajungînd adesea — cu sau fără voia lor — să „inverseze" practic rezultatul normal de pe terenul de joc.

I.C.: Cel puțin opt echipe ale unei serii (din 14) nu tratează cum se cuvine, nu dau importanța cerută participării cu seriozitate într-o competiție națională... Astfel, actuala divizie nu se ridică prea mult peste nivelul campionatului județean.

4. Care credeți că sînt lipsurile cele mai mari ale jucătorilor Diviziei C: tehnice, tactice, sau de pregătire fizică?

Vl. G.: Înainte de a răspunde la această întrebare, ar fi bine cred să arăt că din cele 14 echipe în seria a XII-a, doar 7 au antrenori calificați, iar la cele de juniori numai doi (Teofil Pop — Tractorul și Mircea Papuc — Politehnica, ambele din Brașov), toate celelalte echipe (de seniori sau juniori) neputînd beneficia decît de aportul, să recunoaștem, destul de neconsistent, al unor „instructori voluntari". Ce ne putem, deci, aștepta de la cei ce învață de la asemenea profesori improvizați?... Singurele calități pe care antrenorii echipelor „mici" le încurajează sînt elanul și puterea de luptă.

P.D.: Problema are mai multe implicații. În primul rînd, după părerea mea, tehnicitatea și pregătirea tactică a unui jucător sau a unei echipe nu se poate realiza decît pe o solidă bază de pregătire fizică. Majoritatea echipelor cu care ne-am întîlnit — deși, uneori cu o destul de bună tehnicitate pentru „C" — au „căzut" însă prin minutele 60—70. Apoi tactica! Despre ce fel de „tactică" poate fi vorba, cînd mai toate echipele au o „schemă" precisă: în deplasare — apărare disperată, cu 7—8 oameni în careu, „acasă" — cu toții, haotic, înainte! În mod sigur, la capitolele pregătire fizică și tactică mai sînt multe de făcut.

V.B.: Aproape peste tot procesul de instruire nu izbutește să iasă din „epoca empirismului". Antrenorii, fie că nu-și cunosc meseria, fie că nu și-o pot face din cauza totalei incompetențe a conducătorilor de la majoritatea asociațiilor sportive, ajung la un mod de conducere a antrenamentelor fără interes, superficial.

S.T.: Aș împărți aceste lipsuri în felul următor: fizic — 45 la sută, tehnic — 35 la sută, tactic — 20 la sută. Dar, nu trebuie să uităm nici disciplina, căreia, după părerea mea, nu i se dă atenția cuvenită.

I.C.: Eu aș spune mai curînd că dintre cei trei principali factori ai jocului — deci, și ai antrenamentului — cele mai grave lipsuri sînt cele de tehnică.

5. Care este părerea dv. despre arbitrajul prestat în Divizia C?

Vl. C.: Personal sînt mulțumit de majoritatea arbitrajelor avute sau văzute în cadrul campionatului. Pot să afirm chiar că ele depășesc, în privința corectitudinii pe cele care le-am avut, în cursul anului trecut, în Divizia B (!). Deși, ca să fiu sincer, a arbitra în unele orașe ale Diviziei C nu-i deloc ușor!

P.D.: Rămîne de văzut cît de influențat poate fi arbitrul de către o galerie răuvoitoare sau de niște jucători nedisciplinați. Dacă da, atunci lui îi dispare calitatea de **arbitru** și se transformă într-un element ajutător al echipei gazdă. Uneori, însă, ceea ce este cu atît mai grav, o face chiar deliberat...

V.B.: În general, nu pot să mă plîng de arbitraje. Sarcina lor (e adevărat) este cu mult îngreunată, deoarece jucătorii nu cunosc regulamentul, iar spectatorii nici atît — și nici nu vor să-i dea conducătorului partidei o mînă de ajutor.

S.T.: Totuși, arbitrii au cea mai mare vină. Atît jucătorii, cît și publicul — al cărui „patriotism local", optică deformată de înțelegere a luptei sportive, este din ce în ce mai supărător — nu fac decît să accentueze niște lipsuri care se numesc: necunoaștere a regulamentului, șovăială, reacredință uneori, lipsă de personalitate și de curaj, pregătire fizică necorespunzătoare.

I.C.: Deseori am fost nemulțumit de arbitraj. De vină, după părerea mea, sînt însă toate cele trei elemente ale unui meci: arbitrul, jucătorii, publicul.

6. Sînteți de părere că în Divizia C joacă prea multe echipe? Cîte au — cît de cît — valoare în seria dv.?

Vl. G.: Desigur, divizia nu poate asigura, la ora actuală, decît cantitate, calitatea fiind lăsată pe planul al doilea. Și asta cu atît mai mult cu cît majoritatea echipelor au o foarte slabă condiție materială. Dacă F.R. Fotbal — prin experiența acumulată pînă în prezent — va ajunge la concluzia utilității plasării Diviziei C, ca un adevărat eșalon național, în cadrul sportului de performanță, roadele nu vor întîrzia să se arate. Din seria a XII-a, consider că 5—6 echipe (Textila Odorhei, Oltul Sf. Gheorghe, Tractorul, Politehnica și poate chiar Carpați — toate din Brașov) ar putea juca în divizia imediat superioară.

P.D.: Într-adevăr, sînt prea multe echipe. Cantitatea primează asupra calității. 168 de echipe este o cifră enormă. Jumătate din ele nu se gîndesc, chiar din prima etapă, decît la evitarea retrogradării! Vă dați seama cît de puțin le interesează deci calitatea jocului?... Cealaltă jumătate a echipelor are ca obiectiv clasarea în primele 3 locuri în clasamentul final, pentru ca astfel să scape de vreo „surpriză" a federației, prin care să se vadă din nou în campionatele județene. Rămîn, în concluzie, doar cîteva echipe serioase și de valoare — cu speranțe de promovare în Divizia B — și care trebuie să înfrunte, timp de 26 de etape, disperarea celorlalte... Mă refer în seria a V-a, la I.R.A. Cîmpina, Carpați Sinaia și Șoimii Buzău. Restul, „umplutură", balast pentru activitatea de performanță.

V.B.: În seria a VI-a a Diviziei C sînt doar 6—7 echipe care pot face față cu succes exigențelor categoriei și care ar putea realiza integral scopul urmărit prin înființarea acestei divizii.

S.T.: Da, prea multe echipe în divizie. O concentrare a celor mai bune dintre ele ar crea, fără îndoială, un campionat mai valoros, ar duce la creșterea acurateții jocurilor, ar ridica nivelul lor tehnic. În seria a IV-a sînt doar trei echipe de valoare mai bună.

I.C.: Cu numai 3—4 echipe de valoare într-o serie, campionatul nu poate avea nici omogenitate, nici constanță.

7. Pe cine dintre tinerii jucători văzuți de dv. îi recomandați în mod deosebit?

Vl. G.: Anghel, Paraschivescu, Selymesi, Adami (toți Metrom), Stoica, Ionescu (Tractorul), Țucurel (Politehnica), Popa (Carpați Brașov). Dar aș vrea să arăt că există încă mulți tineri talentați în echipele Oltul Sf. Gheorghe, Textila Odorhei, Viitorul Gheorghieni etc., care, însă, din cauza slabei instruiri pe care o primesc nu au prea multe șanse de progres, și deci de afirmare, în concordanță cu calitățile lor.

P.D.: Căldăruș (Chimia Suceava), Braec (I.M.U.M.), Radu (Tehnometal), Nan, Stan și Negoiescu (toți Gloria Buzău), Stanciu (Tractorul), Helvei (Victoria Carei).

V.B.: N-aș mai putea adăuga decît două-trei nume: Anghel (Metrom), Vasile (Metalul Copșa Mică), Petrescu (Flacăra Moreni) și, în general, toți selecționații pentru trialul echipei naționale de tineret.

S.T.: Eu i-am reținut, în plus, și pe Suciu (I.T.A. Pașcani), Gidoiu (Marina Mangalia), Barbu și Enache (Muscelul Cîmpulung), Neculai (Tehnometal), Ionescu (Electronica), Tufan (Unirea Tricolor), Stanciu (Mureșul Deva), Iorga (Laromet), Duha (C.I.L. Gherla), Iordache și Ghinea (Minerul Baia Sprie), Frank (Victoria Carei).

I.C.: Cei mai buni, după părerea mea: Căldăruș (Chimia Suceava) și Suciu (I.T.A. Pașcani).

8. Ce altceva ați mai avea de semnalat din activitatea dv. de zi cu zi?

Vl. G.: Ca o concluzie a acestei interesante și, sper, utile discuții, aș vrea să subliniez că, după părerea unanimă, a trecut stadiul experimental (necesar) al Diviziei C. Acum, se impun măsuri serioase, energice, pentru ca scopul pentru care a fost creată această divizie să se îndeplinească, iar roadele să fie cît mai curînd vizibile.

P.D.: Modalitatea de disputare a barajelor de promovare în Divizia B este, cred, greșită. Anul trecut, nu erau decît 8 serii, iar cîștigătorii erau împărțiți în două grupe, din care, în urma celor trei jocuri ale fiecărei echipe promovau primele două din fiecare grupă. Anul acesta — 12 serii, încă 4 cîștigători deci, toți cei 12 candidați împărțiți în patru grupe a cîte 3 echipe. Doar două jocuri pentru fiecare echipă, o singură promovată dintr-o grupă. Este suficientă o singură „zi proastă" a unei echipe și ea își vede, pe loc, ruinate toate eforturile și speranțele unui an întreg. Din fericire, nu a fost cazul Gloriei Buzău! Dar, problema rămîne în picioare. S-ar fi putut găsi cu ușurință un sistem mai echitabil de baraj (doar două grupe a cîte 6 echipe, cu cinci jocuri pentru fiecare, din care să promoveze primele două echipe: sau meciuri tur-retur în cadrul grupelor de trei echipe etc.)...

I.C.: Aș vrea să accentuez asupra necesității îmbunătățirii stării terenurilor și instalațiilor anexe de care beneficiază echipele divizionare C. Ele sînt, destul de des, sub orice critică. Fotbalul adevărat nu se poate juca decît pe gazon adevărat.

Anchetă realizată de **Dumitru GRAUR**

Un jucător primește îngrijiri, un altul.. avertisment! Jocurile Diviziei C suferă, adesea, de un surplus de pasiune — materializat prin dorința de victorie cu orice mijloace — care se resfrînge, bineînțeles, asupra calității partidelor
Foto: G. DUMITRU

CONSILIUL CLUBULUI DINAMO A ANALIZAT ACTIVITATEA ȘI REZULTATELE SECȚIEI DE FOTBAL

ION NUNWEILLER a fost numit antrenor al primei echipe

Recent, biroul consiliului clubului sportiv Dinamo București a analizat activitatea și rezultatele secției de fotbal în sezonul competițional 1971/1972.

S-a scos în evidență, cu acest prilej, că — în general — secția de fotbal Dinamo constituie un nucleu de seamă al mișcării fotbalistice din țara noastră, care a contribuit nemijlocit la succesele de prestigiu repurtate în ultimii ani de echipa națională. Pe linie de club, echipa a fost prezentă permanent în rîndul protagoniștilor campionatului național și a obținut, în compania unor echipe din elita fotbalului continental, rezultate care au făcut-o să fie una din cele mai cunoscute și apreciate formații românești peste hotare.

Pe planul realizărilor se înscrie și atenția sporită care se acordă creșterii și promovării elementelor tinere. Numai în ultimul an au fost titularizați în echipa de categoria A un număr de patru sportivi din pepiniera clubului, iar la echipa de tineret marea majoritate a jucătorilor provin, de asemenea, din rîndul cadrelor proprii. În același timp, echipa I-a de juniori s-a calificat în finala campionatului național, iar echipa a II-a de juniori s-a clasat pe primul loc în campionatul municipiului București.

Biroul consiliului a apreciat, însă că în raport cu valoarea sportivilor și condițiile asigurate pentru desfășurarea activității rezultatele secției de fotbal în sezonul competițional 1971/1972, îndeosebi la seniori, sînt necorespunzătoare. Echipa de divizia A, care numără în rîndurile sale aproape jumătate din titularii echipei reprezentative, nu și-a realizat obiectivele înscrise în planul anual: menținerea titlului de campioană națională și calificarea în finala „Cupei României".

Slaba comportare a echipei de fotbal în jocurile de camionat și cupă se datorește, în principal, lipsurilor manifestate de conducerea tehnică în organizarea și desfășurarea procesului instructiv-educativ. În activitatea de pregătire a echipei s-a subapreciat dezvoltarea calităților fizice și a capacității de efort, cerințe imperioase ale fotbalului modern, care condiționează nemijlocit manifestarea superioară a tehnicii și tacticii, practicarea unui joc de calitate. Nici din punct de vedere tehnic obiectivele de instruire nu au fost rezolvate în mod corespunzător.

Ponderii scăzute a volumului și intensității antrenamentelor i s-au adăugat insuficienta atenție acordată elaborării și stabilirii unei concepții moderne de joc, precum și lipsurile de ordin educativ și disciplinar manifestate de unii dintre jucători. Din această cauză, evoluția echipei a cunoscut mari fluctuații, nu numai de la o etapă la alta, ci chiar în cadrul aceluiași joc, cu implicații negative directe asupra rezultatului.

În cadrul analizei s-a scos în evidență răspunderea pe care o poartă pentru aceste lipsuri antrenorul Nicolae Dumitru, biroul secției și conducerea clubului, care nu au luat măsuri și nu au acționat cu fermitate pentru prevenirea acestei situații.

În vederea obținerii unor rezultate superioare în activitatea viitoare a secției de fotbal, biroul consiliului clubului Dinamo a stabilit o serie de măsuri menite să conducă la îmbunătățirea activității de pregătire, la asigurarea unei eficiențe sporite întregului proces instructiv-educativ.

Președinte al secției de fotbal a fost desemnat tovarășul general-maior **Pavel Costandache,** iar la conducerea tehnică a echipei a fost numit **Ion Nunweiller,** ajutat de profesorul **Gheorghe Timar** și de medicul **Mircea Ciortea.** Echipa de tineret va fi antrenată tot de un fost component al echipei, **Ștefan Constantin.** Biroul consiliului și-a întemeiat această alegere pe calitățile deosebite și atașamentul nețărmurit față de club manifestate de maestrul emerit al sportului Ion Nunweiller, pe experiența dobîndită în îndelungata sa activitate sportivă și continua preocupare pentru perfecționarea cunoștințelor, pe capacitatea de a mobiliza și uni eforturile întregului colectiv spre realizarea obiectivelor stabilite.

În ansamblu, măsurile stabilite de biroul consiliului, care privesc organizarea secției, conceperea și desfășurarea procesului instructiv-educativ, obiectivele imediate și de perspectivă ale fiecărei echipe, rezolvarea unor probleme de viață ale sportivilor și dezvoltarea bazei materiale necesare pregătirii, creează premize pentru obținerea unor rezultate de prestigiu în viitoarele competiții interne și internaționale.

ECHIPA ȘCOLII GENERALE Nr. 1 SIGHIȘOARA — CAMPIOANĂ REPUBLICANĂ

Piatra Neamț a găzduit timp de o săptămînă o interesantă competiție fotbalistică școlară — finala campionatului republican al școlilor generale. La întreceri (turneu, numai tur) au participat șase formații, cîștigătoare de zone. Titlul a revenit elevilor de la Școala generală nr. 1 din Sighișoara care au obținut patru victorii și un rezultat de egalitate, totalizînd 9 p și 17—3 golaveraj. Pe locul secund s-a clasat echipa Școlii generale nr. 178 din București — 9 p (13—4), iar pe locul III Școala generală nr. 1 Craiova cu 6 p.

Echipa sighișoreană a obținut următoarele rezultate: cu Șc. gen. 178 București 1—1, cu Șc. gen. nr. 1 Craiova 2—0, cu Șc. gen. nr. 21 Iași 3—1, cu Șc. gen. nr. 2 Cugir 3—0 și cu Șc. gen. nr. 7 Fetești 8—1.

Iată formația echipei campioane (antrenor: **V. Damian,** profesor de matematică): **M. Dudaș, A. Fugiurea, C. Crișan, M. Colceriu, D. Bontea, I. Csani, Gh. Suciu, D. Bunea, N. Spornic, A. Mateescu, I. Colceriu, A. Heintz, I. Petrica, D. Vlădeanu.**

Golgeterul finalei a fost **N. Spornic** (Sighișoara) cu 10 goluri, cel mai bun portar **G. Bolnici** (Craiova), iar mențiunea acordată celor mai tehnici jucători a revenit lui **I. Colceriu** (Sighișoara) și **Em. Timpea** (Cugir).

C. NEMȚEANU — coresp.

U. T. A. ȘI-A RELUAT PREGĂTIRILE

Miercuri, arădenii joacă cu V.S.S. Kosice

Revenită din stațiunea Moneasa, echipa U.T.A., conform planului de pregătire, a susținut un meci de verificare cu divizionara B, Olimpia Oradea. Scor: 5—1 (5—0). În prima repriză U.T.A. a jucat cu echipa de bază, cînd a înscris toate cele cinci puncte, iar după pauză au intrat pe teren fotbaliștii din echipa de tineret-rezervă.

Miercuri, U.T.A. va susține un meci amical internațional, cu V.S. S. Kosice (Cehoslovacia), iar vineri va pleca în turneu în Belgia, Olanda și Franța.

GH. NICOLAIȚĂ — coresp.

METALUL BUCUREȘTI — STAL [POLONIA] 2-5 [0-1]

Duminică, pe stadionul Pantelimon din Capitală, Metalul București a întîlnit formația poloneză STAL Starachowice din divizia secundă. Formația oaspe a practicat un fotbal eficace, cîștigînd cu 5—2 prin punctele înscrise de **Nowak** (2), **Nilipiuk** (2) și **Kospersky** (1); pentru Metalul: Decu (2). Marți, STAL va juca la Plopeni cu Metalul.

D. DUMITRESCU — coresp.

„PROGRAMUL BAYERN"

Recitesc, pentru a nu știu cîta oară, programul „de lucru" al echipei vest-germane Bayern München pentru luna august, înainte de începerea campionatului.

Imediat după vacanță, münchenezii încep „seria celor 16 meciuri" la 31 iulie și o încheie la 31 august. În această lună, în care vor juca, deci, un meci la două zile, sînt prevăzute, printre altele, două jocuri cu Ajax (unul la Amsterdam), trei partide de Cupă, două turnee internaționale (unul la Valencia, cu Feyenoord și Valencia, celălalt la Las Palmas, cu Standard Liege și Las Palmas). Cu alte cuvinte, dacă la cele 16 meciuri adăugăm deplasările cu avionul, pînă în Spania, și toate celelalte mișcări prin Europa, ajungem la concluzia că Beckenbauer și grenadierii săi nu au nici măcar cîteva zile libere în frumoasa lună august.

Revista **„France Foot-ball"**, care publică acest program draconic, folosește titlul „Ocnașii". Titlul ar fi, desigur, interesant prin plasticitate, dacă l-am putea privi cu detașarea imperturbabililor cronicari francezi, obișnuiți în general cu un ritm de efort fotbalistic care îi permite lui Pîrcălab să zburde pe lîngă Trésor, Rostagni sau Chorda. Dar, acest titlu capătă o semnificație de fond dacă ne gîndim că Bayern München este una din echipele cu care vom fi, poate, în situația de a juca, să zicem, după meciul cu Arris.

„Programul Bayern" poate constitui o temă de meditație. Ani de zile am invocat, ca pe o scuză, vacanța estivală prea scurtă a fotbaliștilor noștri, limitată, în general, la 20 de zile. Iată, însă, că Bayern a avut o vacanță de numai 15 zile, după care a acceptat ideea de a juca 16 meciuri într-o lună.

Vorbim deseori de faptul că fotbaliștii noștri lucrează la fel de mult ca și cei ai marilor echipe europene, dar că, din păcate, recuperarea efortului este compromisă în general de o **dolce vita** care anulează acumulările. În dorința de a găsi o soluție practică, s-a recurs la teste Cooper, Ostrand și altele, care au rolul unor semnale de alarmă. Toate acestea rămîn, însă, simple paleative dacă trecem cu vedereae faptul că „programul Bayern" este mai mult decît rodul unui fenomen de conjunctură, legat, poate, și de interesele financiare ale clubului münchenez.

‚Programul Bayern" este, la urma urmelor, secretul recentelor succese ale fotbaliștilor vest-germani, care-și dau seama că atu-urile tehnice de tip brazilian pot fi învinse doar printr-o solidă armătură fizică.

Am socotit util să reamintesc conținutul „programului Bayern" acum, la startul pregătirilor pentru sezonul de toamnă. Repet, nu este vorba de a copia un program, ci de a reține ideea că progresul fotbalului se bazează, tot mai mult, pe găsirea altor și altor resurse de vigoare. Să nu uităm, de asemenea, că „programul Bayern" vizează un campionat care nu se întrerupe în timpul iernii și care supune la efort timp de 10 luni, fără întrerupere.

Poate că acesta este și secretul lui Franz Beckenbauer, al cărui ritm de jocuri poate fi comparat doar cu cel al fostului fotbalist... Ilie Năstase...

Ioan CHIRILA

DE PESTE HOTARE

• Meciurile disputate în „Cupa de vară", competiție organizată de societatea de pronosticuri sportive „Intertoto", s-au soldat cu următoarele rezultate: FC Zürich — Slovan Bratislava 1—3; Vienna — Djurgaarden Stockholm 3—0; OGC Nisa — Malmoe 6—2; Wisla Cracovia — St. Etienne 0—1.

• Echipa uruguayană Penarol Montevideo, aflată în turneu în Europa, a jucat la Varșovia cu selecționata Poloniei. Au cîștigat fotbaliștii polonezi cu scorul de 2—0 (1—0) prin punctele marcate de Kszecik și Pliato.

• Echipa Volga Gorki, aflată în turneu în Cehoslovacia, a jucat la Hradek Kralove cu formația locală Spartak. Fotbaliștii sovietici au obținut victoria cu scorul de 4—0 (4—0).

Astăzi după — amiază, la bazinul Dinamo

ECHIPELE DE POLO ALE ROMÂNIEI ȘI AUSTRALIEI DIN NOU FAȚĂ ÎN FAȚĂ, DUPĂ 16 ANI

Așadar, după 16 ani, echipele naționale de polo ale *României* și *Australiei* se întîlnesc din nou. De această dată la București, în frumoasa piscină din parcul Dinamo. Astăzi după-amiază, la ora 18, renumitul arbitru internațional *Julien Bauwens* (Belgia), care a condus în îndelungata sa carieră peste 250 de meciuri inter-țări, va da semnalul de începere al meciului amical cu caracter de verificare înaintea J.O., ce va opune cele două reprezentative.

În prima (și singura) lor întîlnire, ce datează din 28 noiembrie 1956 (turneu olimpic de la Melbourne), poloiștii români au învins cu 4—2 (2—1) și este greu de presupus că în partida de astăzi jucătorii de la Antipozi — sosiți ieri după-amiază în Capitală — vor putea obține revanșa. Ne bizuim, în primul rînd, pe evidența diferență de valoare dintre cele două formații, net favorabile selecționatei române, și apoi pe faptul că în recentul turneu de la Landshut (R.F. a Germaniei) sportivii australieni nu au strălucit, pierzînd toate meciurile susținute: *2—8 cu S.U.A., 2—4 cu Olanda, 2—6 cu R.F. a Germaniei (B), 4—7 cu Spania și 1—5 cu R.F. a Germaniei.*

Reprezentativa țării noastre, care mai ales în această lună s-a pregătit cu multă responsabilitate, va avea deci ocazia de a-și îmbogăți frumosul palmares din actualul sezon cu noi victorii (un al doilea meci România — Australia va avea loc marți după-amiază, de la aceeași oră, în bazinul Dinamo). Antrenorii *Grințescu* și *Firoiu* vor avea și prilejul de a folosi întregul lot pentru a verifica actuala formă a tricolorilor, puțin obosiți după eforturile depuse în săptămînile anterioare, și modul în care aceștia reușesc să rezolve — în fața unui adversar facil — momentele de superioritate sau inferioritate în joc. Așadar, echipa noastră va conta pe *Șerban Huber* (65 int.), *Sorin Scurei* (15), *Cornel Frățilă* (55) — portari. *Bogdan Mihăilescu* (104 int. — 25 goluri), *Gheorghe Zamfirescu* (134—120), *Gruia Novac* (154—91), *Dinu Popescu* (49—33), *Iosif Culineac* (176—70), *Claudiu Rusu* (47—33), *Cornel Rusu* (79—50), *Adrian Nastasiu* (31—7), *Viorel Rus* (19-13) și *Radu Lazăr* (49-37).

sportul în lume

CONCURSUL INTERNAȚIONAL DE NATAȚIE „PRIETENIA"

DRAGOȘ ALDEA — PE LOCUL II LA 100 m BRAS CU 1: 15,7, NOU RECORD NAȚIONAL DE COPII

Ploaia nu i-a ocolit nici ieri pe participanții la ultimele întreceri ale Concursului Prietenia. Tinerii înotători s-au străduit însă, și în majoritatea cazurilor au reușit, să încheie pasionantele lor dispute cu rezultate de bună valoare. **Petra Hinze** și **Ulrike Tauber**, două talentate sportive din R.D. Germană, au încheiat în același timp (5:24,0) dificila probă de 400 m mixt, misiunea arbitrilor, pentru departajarea lor, fiind extrem de dificilă. Cehoslovaca **Marta Jurankova** s-a dovedit din nou cea mai bună specialistă a procedeului spate, sosind prima cu 1:10,6, timp de valoare internațională dacă vom aprecia faptul că autoarea sa are numai 13 ani. În sfîrșit, cifre excelente pentru acest concurs s-au înregistrat și în probele de 200 m delfin fete și 1500 m liber, care au revenit **Nataliei Popova** (2:31,3) și, respectiv, reprezentantului R.D. Germane, **Wolfram Dobroschke** (17:26,0).

Ultima zi a concursului a adus și echipei române (care a avut o comportare modestă) un notabil succes. Lutind startul în finala cursei de 100 m bras, ploieșteanul **Dragoș Aldea** (pregătit de antrenorul Mihai Mitrofan), a „mers" într-un ritm viu pe prima lungime întorcînd concomitent cu sovieticul Vladimir Dementiev cîștigătorul probei de 200 m bras. Pe a doua parte a întrecerii, Aldea a făcut eforturi serioase pentru a-și menține poziția fruntașă, rezistînd tuturor atacurilor deslănțuite furtunos de cellalți finaliști. Pe ultimii metri, Dementiev s-a detașat ușor, iar Aldea l-a urmat imediat cu cîteva bune zecimi înaintea restului plutonului. Rezultatul tînărului înotător român 1:15,7, reprezintă un nou record al României la copii și o cifră meritorie pentru acest ambițios sportiv, cel mai tînăr (are doar 14 ani) dintre finaliștii cursei de 100 m bras de ieri după-amiază.

Un alt înotător român, **Adrian Horvat**, a izbutit ieri să se claseze în finala probei de 100 m spate. El nu a ocupat însă decît locul VI, realizînd o cifră modestă (67,9). În general, lotul țării noastre, în frunte cu **Eugenia Cristescu** ale cărei performante anterioare ne dădeau multe speranțe, s-a comportat foarte slab, nereușind să facă față acestui dificil concurs.

REZULTATE TEHNICE. **400 m mixt** (f) : PETRA HINZE (RDG) 5:24,0, Ulrike Tauber (RDG) 5:24,0, Natalia Popova (URSS) 5:29,0 (9. **Cătălina Pănulescu** 5:58 6, 14. **Minola Vasiliade** 6:18,1, 15. **Ecaterina Verebeli** 6:20,2) ; **400 m mixt** (b) : C. TOTH (Ungaria) 5:01,0, W. Dobroschke (RDG) 5:03,2, T. Ackenhausen (RDG) 5:03,2 (15. **E. Tschiltsche** 5:45,0, 16. **P. Draga** 5:45,6) ; **100 m spate** (b) : T. LUCKAU (RDG) 64,3, N. Serghin (URSS) 64,6, I. Marton (Ung.) 65,2, ...6. Ad. Horvat 67,9 (11. **D. Gropșan** 69,4, 19. **M. Bicleșan** 73,7, 20. **E. Tschiltsche** 73,8) ; **100 m spate** (f) : MARTA JURANKOVA (Cehoslovacia) 1:10,6, Monika Seltzman (RDG) 1:12,8, Svetlana Suhareva (URSS) 1:13,5 (13. **Mariana Giurcă** 1:19,6 13. **Edit Puel** 1:21,0, 16. **Julieta Mirosu** 1:21,9) ; **100 m bras** (b) : VL. DEMENTIEV (URSS) 1:14,3, **Dragoș Aldea (România) 1:15,7 — nou record de copii**, Torsten Wiechel (RDG) 1:15,9 (10. **S. Cernat** 1:19,3, 12. **Cr. Constantinescu** 1:19,8 15. **V. Ceia** 1:21,5, 16. **E. Tschiltsche** 1:23,4) ; **100 m bras** (f) : IRINA RÎBALCHINA (URSS) 1:20,6, Anne Kathrin Schott (RDG) 1:21,3, Petra Hinze (RDG) 1:23,7 (9. **Domnica Dumitru** 1:27,1, 10. **Camelia Hotescu** 1:27.6) ; **200 m delfin** (f) : NATALIA POPOVA (URSS) 2:31,3, Anne Kathrin Leucht (RDG) 2:31.6, Cornelia Wehrstedt (RDG) 2:31,7 (10. **Minola Vasiliade** 2:51,1, 14. **Ecaterina Verebeli** 3:18,6) ; **1500 m liber** : W. DOBROSCHKE (RDG) 17:26,0, Cs. Toth (Ung.) 17:26,9, V. Parinov (URSS) 17:39,1 (17. **I. Svetz** 19:12,5, 19. **A. Jurj** 20:13,7, 20. **N. Butoi** 20:47,2) ; **800 m liber** (f) : CORNELIA DOERR (RDG) 9:51,6, Utte Bruckner (RDG) 9:54,5, Natalia Popova (URSS) 9:56,3 (9. **Eugenia Cristescu** 10:43,8, 14. **Ildico Horvath** 10:57,8, 15. **Cătălina Pănulescu** 11:11,1 16. **Daniela Georgescu** 11:13,9) ; **4x100 m mixt (b) : URSS** 4:18,0, R.D. Germană 4:28,1, Ungaria 4:30,5, ...7. **România 4:37,5** ; **4x100 m mixt** (f) : **URSS** 4:44,6, R.D. **Germană** 4:53,9, Cehoslovacia 4:59,1, ...5. **România** 5:13,4.

Adrian VASILIU

SĂRITORII DIN CUBA AU DOMINAT „PLATFORMA"

Splendid au evoluat ieri, la platformă, săritorii cubanezi participanți la concursul internațional „Prietenia" ! Într-adevăr, ei au realizat cîteva salturi de mare spectacol, cu multă eleganță și precizie, datorită cărora au izbutit să ocupe primele două locuri ale clasamentului general. Și dacă Jorge Zorato Garcia are satisfacția medaliei de aur, colegul său de echipă, Rozando Ruiz, are mulțumirea că a executat săritura cea mai aplaudată de public : triplu salt și jumătate înainte grupat, pentru care a primit și un punctaj apreciabil din partea arbitrilor : 60,90 p. De altfel, trebuie spus că lupta pentru întîietate a fost aprigă, la ea participînd, în afara celor doi cubanezi, sovieticul Cucerihin care conducea după șapte salturi. Dar, ultimele trei exerciții, cele mai dificile, au fost decisive. Garcia și Ruiz au fost mai precisi și și-au depășit „pe linia de sosire" partenerul de întrecere, lăsînd, totodată, în urmă și pe săritorii din R.D.G., cotați printre favoriți.

La fete, Petra Richter (învingătoare și la 1 m) a cîștigat fără emoții, demonstrînd mari calități pentru această ramură a natației : tehnică cizelată pînă aproape de perfecțiune și multă grație datorată, fără îndoială, pregătirii în domeniul gimnasticii.

Sportivii noștri s-au comportat modest, neizbutind să se claseze pe nici unul din locurile fruntașe.

Rezultate. PLATFORMA BĂIEȚI : 1. J. Garcia (Cuba) 353,45 p, 2. R. Ruiz (Cuba) 350,45 p, 3. A. Cucerihin (U.R.S.S.) 346,85 p, 4. M. Rainer (R.D.G.) 331,70 p, 5. M. Büchner (R.D.G.) 327,90 p, 6. R. Godzinski (Polonia) 321,95 p, 7. Al. Bagiu 310,80 p.... 11. V. Bastar 165,75 p; **TRAMBULINĂ FETE** : 1. Petra Richter (R.D.G.) 391,80 p, 2. Edda Heldt (R.D.G.) 371,15 p, 3. Vera Blinova (U.R.S.S.) 363,15 p, 4. Valentina Evstifeeva (U.R.S.S.) 334,25 p, 5. Milena Tomackova (Cehoslovacia) 296 p, 6. Clara Elena Bello (Cuba) 292,35 p, 7. Angela Popescu 277,70 p, 8. Florentina Socol 276,35 p, ...10. Mihaela Atanasiu 258,55 p.

D. STANCULESCU

INVINGĂTOR ÎN PARTIDA A 6-a

FISCHER A LUAT CONDUCEREA (3½-2½) ÎN MECIUL CU SPASSKI

● *Următoarea întîlnire se va juca marți*

Disputarea partidei a 6-a a meciului Spasski-Fischer se afla duminică dimineața sub semnul întrebării. A circulat zvonul că deținătorul titlului nu s-ar afla în cea mai bună stare de sănătate și că — în conformitate cu regulamentul adoptat la Amsterdam — ar intenționa să uzeze de una din cele trei amînări la care are dreptul. Spre ora prînzului, Nikolai Krogius, unul dintre secundanții lui Boris Spasski, a dezmințit aceste informații și, după amiază, campionul lumii s-a prezentat la joc cu o desăvîrșită punctualitate, afișînd o mină de om foarte bine dispus. Fischer a venit cu 10 minute întîrziere, a cerut scuze adversarului său și arbitrului principal, s-a așezat la masă (ceasul său mergea, bineînțeles) și a jucat — surprinzător — 1. c2-c4. Prin intervertire de mutări s-a ajuns într-un gambit al damei, varianta Tartakower, un sistem foarte vechi, pus în practică cu mai bine de 50 de ani în urmă.

În decursul timpului, mulți teoreticieni l-au studiat, i-au adus îmbunătățiri și întăriri, printre aceștia numărîndu-se și Igor Bondarevski, fostul campion de șah al U.R.S.S., acum antrenor unional.

Reluînd o continuare foarte veche, scuturînd-o de praf, șalangerul a îmbogățit-o cu o inovație foarte interesantă (5. Ng5 !), care amplifică posibilitățile de inițiativă și de atac ale albului. Foarte curînd s-a văzut că strategia adoptată de Fischer supune pe negru la rezolvarea unor probleme poziționale deosebit de dificile. Spasski a fost nevoit să accepte trei slăbiciuni în configurația sa de pioni (a5,c5,d4 — un centru foarte vulnerabil), cedînd integral inițiativa albului. Acesta a obținut un foarte puternic pion central pe coloana „e", a ocupat cu piesele grele coloana „f", și-a adus în joc dama și, profitînd de poziția foarte activă a nebunului de cîmpuri albe, a declanșat un puternic atac. Cu fiecare mutare, poziția pieselor albe devenea tot mai amenințătoare și — redus la o defensivă pasivă — Spasski nu a mai avut pînă la sfîrșit continuări de apărare eficientă. La mutarea 41, după ce albul făcuse un sacrificiu de calitate, campionul mondial a cedat în fața unei amenințări iminente de mat.

În felul acesta, după șase partide, scorul îi este favorabil lui Robert Fischer, care conduce cu 3½—2½. Partida a șaptea urmează să se desfășoare, potrivit regulamentului meciului, marți.

A ÎNCEPUT TURNEUL FINAL AL C.M. UNIVERSITAR DE ȘAH

VIENA 23, (Agerpres). — La Graz, au început întrecerile turneului final al campionatului mondial universitar de șah pe echipe.

În prima rundă au fost înregistrate următoarele rezultate : U.R.S.S. — România 3½—½, p ; Ungaria — Danemarca 2—2 p ; R. F. a Germaniei — Bulgaria 2—2 p; Israel — Cuba 3—1 p; S.U.A. — Anglia 2—2 p.

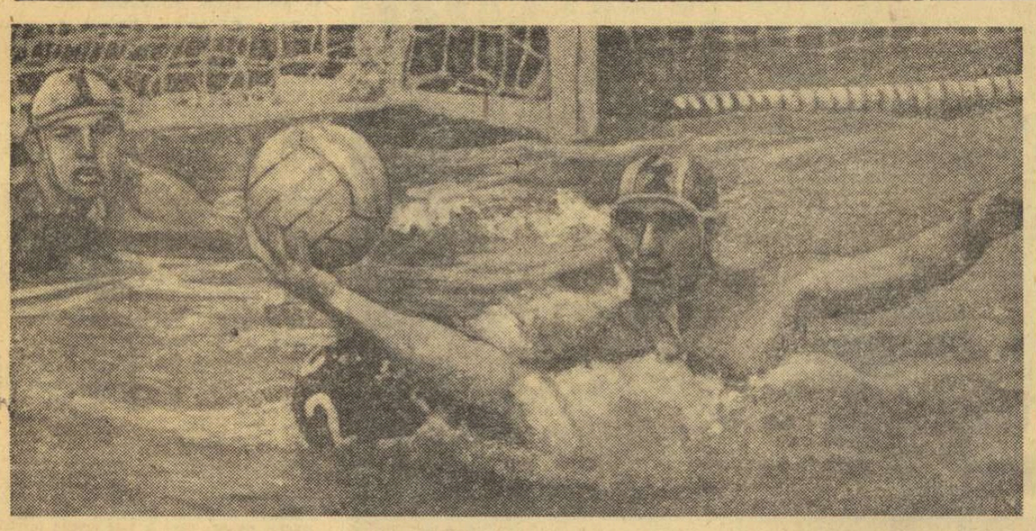

Imaginea reprezintă un moment din extrem de disputata partidă Ungaria—Iugoslavia (6—4), care a avut loc în luna iunie la Budapesta

pentru documentarea DV.

ÎN ÎNTRECEREA OLIMPICĂ DE POLO

OPT ECHIPE CANDIDEAZĂ PENTRU TURNEUL FINAL

● Reprezentativa Ungariei — singura neînvinsă în acest sezon ● Formația României într-o poziție avantajoasă ● Tragerea la sorți a grupelor — la 20 august

Se cunosc cele 16 echipe care peste aproximativ 30 de zile vor începe marea dispută — mai întîi în trei grupe preliminare și apoi într-un turneu final la care se califică primele două din fiecare serie — pentru mult invidiatul titlu de campioană olimpică. Au luat sfîrșit și cele mai importante competiții-test, cu caracter de verificare în condiții cît mai dificile, ale acestui sezon. Dispunem, așadar, de suficiente elemente pentru a trece prin sită posibilitățile formațiilor participante și a evalua, firește, cu unele rezerve, șansele echipei României.

Pe baza tuturor partidelor internaționale, desfășurate anul acesta între formațiile calificate pentru München, am alcătuit un clasament destul de sugestiv. Din acesta lipsesc reprezentativele *Japoniei*, *Mexicului* și *Canadei* (din cel de-al doilea eșalon valoric), care nu au susținut încă nici un meci. De asemenea, nu am putut clasa nici reprezentativele Cubei, Greciei și Australiei, ale căror cîteva rezultate sînt prea puțin semnificative. Și, astfel, erarhia pe care v-o prezentăm cuprinde exact acele 10 selecționate din rîndul cărora, în mod cert, se vor alege echipele medaliate.

O primă parcurgere a clasamentului ne indică o singură formație care nu a cunoscut anul acesta înfrîngerea: Ungaria, principala favorită la locul I. Poloiștii maghiari au cîștigat toate cele trei mari turnee internaționale (Belgrad, Pescara și Budapesta), lăsînd adversarilor întîlniți doar două „remize" : 6—6 cu Iugoslavia (la Belgrad) și 5—5 cu U.R.S.S. (la Pescara). Cu toate acestea, naționala ungară — ne-au declarat-o toți specialiștii prezenți la „Cupa Tungsram" — nu a strălucit la Budapesta, cîștigînd meciul cu R.F. a Germaniei (de pildă) foarte greu, cu 5—4, printr-un gol marcat în ultimele secunde, iar partida cu Iugoslavia (6—4) cu largul concurs al arbitrului J. Dirnweber.

Pe locul secund — realmente surprinzătoare — prezența formației române. Este neîndoielnic faptul că jucătorii noștri au progresat în acest an, dar poziția lor momentană nu este nici pe departe liniștitoare. Să nu uităm că majoritatea succeselor team-ului nostru reprezentativ au fost înregistrate în fața unor echipe din al doilea eșalon, că am pierdut clar meciul cu Ungaria (2—5), la limită pe cel cu Iugoslavia (3—4) și nu am realizat decît draw-uri în fața Olandei (3—3) și R.F. a Germaniei (4—4). Singurele rezultate notabile, pe care nu le-a înregistrat nimeni în acest sezon, sînt 6—1 cu S.U.A. și 7—2 cu Spania. Părerea noastră este că jucînd la valoarea maximă, și fără accidente de nici un fel, poloiștii noștri se pot clasa pe unul din primele patru locuri.

Reprezentativele Uniunii Sovietice și Iugoslaviei urmează în ordine. Ele au demonstrat și în acest an veritabile potențe pentru a candida la titlul olimpic, dar au înregistrat și unele scoruri contradictorii. U.R.S.S. învinge Iugoslavia, la Belgrad, cu 3—2, dar pierde în fața aceleiași echipe, la Minsk, cu 3—7, iar poloiștii iugoslavi, învinși de trei ori în turneul din S.U.A. (3—9, 7—10 și 3—5), au remizat în extremis și la Budapesta cu formația R.F.G. (3—3).

O echipă capabilă de orice surpriză este cea a Olandei, aflată pe locul V, ca de altfel și cele imediat următoare, S.U.A. și R.F. a Germaniei. Aceste trei formații au marcat un ușor progres, jocul lor dovedindu-se extrem de incomod pentru orice adversar, astfel că fiecare poate aspira la un loc în turneul final. „Squadra azzurra" nu a reușit să se afirme nici în acest sezon, ocupînd un loc modest. Singurele victorii obținute de italieni (7—6 și 7—4) au fost cele din partidele cu R.F. a Germaniei. Echipa lui Pizzo a știut, însă, întotdeauna să se regăsească în preajma marilor competiții și nu ne îndoim că o va face de această dată.

Așadar, opt echipe candidează în mod practic pentru cele șase locuri din turneul final. Disputa va fi foarte echilibrată încă din meciurile preliminare, mai ales că rezultatele vor conta și în întrecerea finală. O tragere la sorți favorabilă (va avea loc abia la 20 august) ar înlesni echipei române atingerea obiectivului pe care și l-a propus: clasarea printre primele 5 formații.

CLASAMENT

1.	Ungaria	11	9	2	0	78—44	90,9%
2.	ROMÂNIA	13	8	3	2	73—46	73 %
3.	U.R.S.S.	8	4	2	2	40—35	62,5%
4.	Iugoslavia	18	9	3	6	102-95	58,3%
5.	Olanda	9	5	1	3	34—34	61,1%
6.	S.U.A.	15	7	2	6	84—74	53,3%
7.	R.F.G.	22	7	4	11	94-107	40,9%
8.	Spania	11	4	1	6	49—49	40,9%
9.	Italia	10	2	3	5	59—71	35 %
10.	Bulgaria	9	1	1	7	37—54	16,6%
	Cuba	3	1	1	1	20—17	
	Grecia	5	0	1	4	15—34	
	Australia	4	0	0	4	10—24	

MERCKX CÎȘTIGĂ PENTRU A 4-A OARĂ TURUL FRANȚEI !

Cea de-a 59-a ediție a Turului ciclist al Franței s-a încheiat cu victoria lui Eddy Merckx. Rutierul belgian cucerește pentru a 4-a oară cea mai prestigioasă competiție ciclistă a lumii.

Ultima etapă, a 20-a s-a desfășurat în două părți : o semietapă contracronometru individual la **Versailles** 42 km, cîștigată de Merckx în 55:27,1 — urmat de Gimondi 56:01,6 și Hezard 56:37,8 — și o a doua, **Versailles — Paris** (89 km) care a revenit belgianului Teirlinck în 2.32:14, secondat de italianul Basso, 2.32:20.

Clasamentul general individual arată astfel : 1. **Eddy Merckx** (Belgia), a parcurs 3 840 km în 108h.17:18, 2. **Felice Gimondi** (Italia) la 10:41, 3. **Raymond Poulidor** (Franța) la 11:34, 4. **Lucien Van Impe** (Belgia) la 16:45, 5. **Joop Zoetemelk** (Olanda) la 19:09, 6. **Mariano Martinez** (Franța) la 21:31.

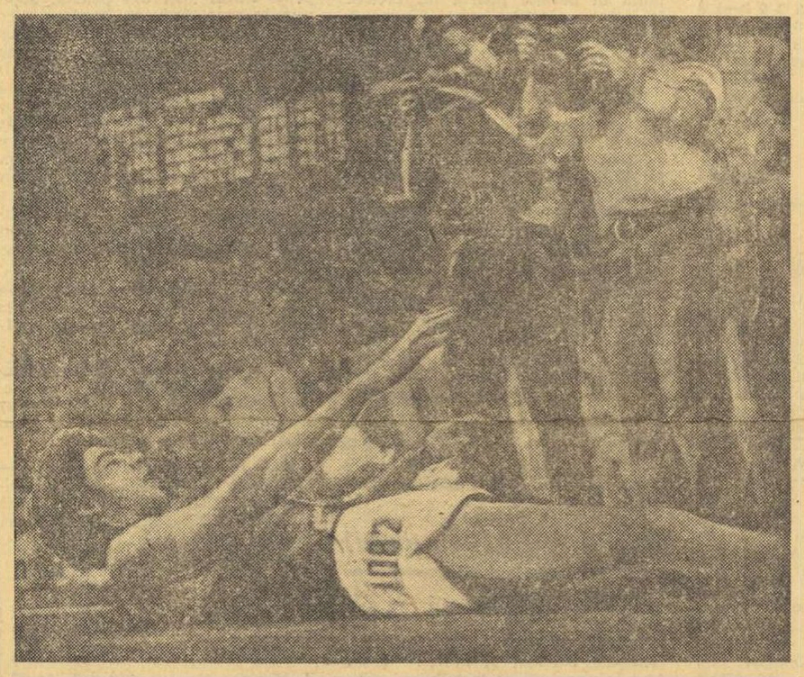

Noul recordman european al probei de 400 m, vest-germanul Karl Honz, întins pe pista stadionului olimpic din München după cursa cîștigată în 44,7. Sus în stînga imaginii, tabelul electronic arată, la numai cîteva secunde, rezultatele tuturor finaliștilor.

Telefoto : A.P.-AGERPRES

MARELE CONCURS DE SĂRITURI DE LA BOLZANO

BOLZANO, 23 (prin telefon). Marele concurs internațional de sărituri de la trambulină, considerat ultimul test dinaintea Jocurilor Olimpice de la München s-a bucurat de participarea a unor concurenți din 14 țări și anume : Austria, Australia, Belgia, Cehoslovacia, Elveția, Finlanda, Indonezia, Italia, Iugoslavia, Mexic, Olanda, Polonia, România și Suedia. Din rîndul marilor valori ale acestui sport au absentat reprezentanții S.U.A., R. D. Germane, U.R.S.S. și Canadei. Întrecerile s-au desfășurat în aer liber, în prezența unui mare număr de spectatori.

Rezultate. PLATFORMĂ BĂRBAȚI : 1. Dibiasi (Italia) 489,50 p, 2. Cagnoto (Italia) 474,93 p, ... 5. **Ganea** 388,17 p ; TRAMBULINĂ BĂRBAȚI : 1. Dibiasi 566,67 p, 2. Cagnoto 517,65 p, ... 9. **Ganea** 410,09 ; TRAMBULINĂ FEMEI : 1. Knappe (Suedia) 418.11 p, 2. Hendriksson (Suedia) 407,04 p, ... 9. **Prelipceanu** 322,17 p, 10. **Decuseară** 318,99 p ; PLATFORMĂ FEMEI : (pînă la ora publicării rezultatelor, nu ne-au parvenit punctajele acestei probe) : 1. Ducikova (Cehoslovacia), 2. Knappe, ... 10. **Decuseară**.

PE PISTELE DE ATLETISM

● Victorii românești la Balcaniada de juniori ● Heide Rosendahl — 6,72 m la săritura în lungime ● 22 de atleți kenieni la München

Din cauza deranjării circuitelor telefonice nu vă putem prezenta relatarea trimisului nostru la Jocurile Balcanice de atletism pentru juniori care s-au desfășurat la Izmir. Sîntem, însă, în posesia rezultatelor la unele probe în care victoria a revenit sportivilor noștri : 400 m (b) — **Gheorghe Bălan** 46,4, 1 500 m (b) — **Gheorghe Ghipu** 3:46,9, aruncarea ciocanului — **Tudor Stan** 61,14 m, nou record balcanic de juniori. 4x100 m (b) — **România** 41,3, 100 mg (f) — **Mariana Nedelcu** 14,4. 4x100 m (f) — **România** 47,7.

La München au luat sfîrșit campionatele de atletism ale R.F. a Germaniei. Cel mai bun rezultat al ultimei zile de concurs a fost realizat la săritura în lungime femei, în care recordmana mondială Heide Rosendahl și-a egalat cea mai bună performanță mondială a acestui an, cu 6,72 m. Proba masculină a fost cîștigată de Hans Baumgartner cu 8,09 m. Iată ceilalți campioni : **masculin**: 200 m — Manfred Ommer 20,5 ; 800 m — Walter Adams 1:47,9 ; 1 500 m Bodo Tummler 3:41,5 ; 10 000 m Lutz Phillipp 28:39 2 ; 110 mg — Gunther Nickel 13,7 ; 3 000 m obstacole — Wilhelm Wagner 8:31,3 ; 20 km marș — Bernd Kannenberg 1.33:48,2, înălțime — Hermann Magerl 2,15 m ; prăjină — Reinhard Kuretzki 5,20 m ; greutate — Ralf Reichenbach 20,15 m ; disc — Dirk Wippermann 60,28 m, ciocan — Edwin Klein 73,02 m ; decatlon — Horst Beyer 7 956 p ; **feminin**: 100 m — Elfgard Achittenhelm 11,3 ; 400 m — Rita Wilden 52,1 ; 800 m — Sylvia Schenk 2:03,2 ; 1 500 m — Ellen Tittel 4:15,8, 100 mg — Heidi Schuller 13,3 greutate — Mariane Adam 16,50 m ; disc — Liesel Westermann 60,64 m ; pentatlon — Heide Rosendahl 4 543 p.

In prima zi a campionatelor de atletism ale Franței, care se desfășoară la Paris, sprinterul Alain Sarteur a fost cronometrat în proba de 100 m cu timpul de 10,2. Cursa feminină de 100 mg s-a încheiat cu un nou record național, realizat de Jacqueline André — 13,1. (Vechiul record era de 13,2 și aparținea aceleiași atlete). Rezultate bune au mai obținut Odette Ducas — 6,39 m la săritura în lungime și Nöel Tijou în proba de 10 000 m — 28:31,8.

În urma campionatelor de atletism ale Keniei, a fost format lotul care va participa la Jocurile Olimpice. La München vor face deplasarea 22 de atleți kenieni. Punctele forte ale echipei sînt Kipchoge Keino (1 500 m și 3 000 m obstacole), Ben Jipcko (3 000 m obstacole și 5 000 m), Robert Ouko (800 m), și ștafeta 4x400 m (Asati, Nyamau, Sang, Ouko).

ECHIPELE S. U. A. ȘI SPANIEI CONDUC ÎN „CUPA DAVIS"

Echipa de tenis a S.U.A. conduce cu 3—0 în meciul cu formația Chile, pentru finala zonei americane a Cupei Davis. În cea de-a doua partidă de simplu, Harold Salomon (S.U.A.) l-a învins cu 9—7, 4—6, 6—1, 3—6, 6—2 pe chilianul Patricio Cornejo.

În finala grupei B a zonei europene se întrec la Barcelona echipele Spaniei și Cehoslovaciei. Ieri a avut loc partida de dublu. După o luptă pasionantă, cuplul spaniol **Orantes, J. Gisbert** a dispus cu 3—1 de **Kodes, Kukal** : 10—12, 6—2, 7—5, 6—4. Astăzi au loc ultimele meciuri de simplu. Înaintea acestor întîlniri, Spania conduce cu 2—1.

Echipa învingătoare în acest meci va întîlni selecționata S.U.A., care în prezent își conturează victoria în partida cu Chile.

NĂSTASE ÎNSCRIE PUNCTUL VICTORIEI LA TBILISI

(Urmare din pag. 1)

ce gruzinul ratează un break la 30—40. În ghemul următor, însă, rolurile se inversează și Țiriac este condus cu 40—30, dar el egalează și cîștigă : 6—2.

Setul al doilea este de-a dreptul dramatic. Țiriac își pierde serviciul și apoi este condus cu 0—2. În continuare : 1—2 și — pe serviciul lui Metreveli — urmează un break cucerit la mare luptă, scorul devenind egal : 2—2. Apoi 3—2, 3—3, 4—3, la capătul unor ghemuri foarte disputate, cu mingi de mare spectacol. La 4—4 survine primul moment psihologic al partidei. Servește Țiriac, este pasat la fileu de Metreveli (0—15), el nu se descurajează, vine la fileu și la al doilea serviciu, primul vole intră în teren, Metreveli returnează — s-ar putea spune — la disperare și, din păcate, următorul vole de stînga al lui Țiriac ciupește din culoar, cînd adversarul său era pe picior greșit : 0—30. Se ajunge astfel la 4—5, Ion ratînd șansa de a intra în prelungiri. La serviciu Metreveli și... 4—6.

În setul al III-lea, **Țiriac ia jocul ca de la început, atacă dezlănțuit**, cîștigă punct după punct, ajungînd să conducă cu 5—0. După aceasta își adjudecă ușor setul, cu 6—1.

După pauză, amîndoi tenismenii intră foarte concentrați la joc, dar dau **semne de nervozitate**. La aceasta contribuie și unii spectatori. Fiecare își cîștigă serviciul, la mare luptă. Scorul continuă să fie strîns, pînă la 4—4. Și acum pe serviciul lui Metreveli, Țiriac are minge de break : 30—40. Însă, la serviciul următor, urmează un „as" și jucătorul sovietic egalează : 40—40. Țiriac contraatacă, dar greșește pe backhand și... 4—5. Tenismanul nostru se află la serviciu, dar nu mai dispune de resursele necesare, este pasat de Metreveli de două ori la fileu (15—40), greșește la serviciu și pierde: 4—6, după singurul break al setului.

În ultima parte a jocului, Țiriac mai luptă curajos, dar pare obosit, posibilitățile sale se diminuează văzînd cu ochii. Scorul se menține oarecum strîns pînă la 2—3, apoi Metreveli reușește un break și pînă la urmă își adjudecă partida. **2—2 pe tabela meciului U.R.S.S. — Romînta. Dar numai pentru ceva mai mult de o oră, căci ultimul cuvînt avea să-i aparțină lui Ilie Năstase.**

NĂSTASE — KAKULIA 6—2, 6—2, 6—3

Desigur, nimeni, în lumea tenisului, n-ar fi dat o șansă lui Teimuraz Kakulia în fața supercampionului român. Dar — așa cum am mai spus o dată — aici, în finala de la Tbilisi, am aruncat la coș toate calculele hîrtiei, care nu mai valorau nimic în condițiile speciale ale întrecerii.

Ilie Năstase, cu marea sa artă și forță excepțională de joc, a știut însă să păstreze indicii valorici reali, care îl separă de adversarul său, distanțîndu-se categoric și cucerind punctul victoriei.

Partida a durat o oră și 40 de minute, dar timpul efectiv de joc a fost mult mai scurt, meciul suferind numeroase întreruperi. Năstase începe decisiv (3—0), apoi, după un ghem foarte disputat Kakulia reușește să-și cîștige serviciul : 3—1. Jucătorul nostru are un moment de scădere a concentrării și adversarul său face break : 3—2. Ilie reușește însă imediat același lucru, (4—2), își adjudecă în continuare serviciul său (5—2) pentru a încheia setul pe serviciul jucătorului sovietic : 6—2.

Setul al doilea începe sub auspicii nefavorabile lui Năstase. Jenat de public el își pierde serviciul (0—1), dar își revine imediat cîștigînd patru ghemuri consecutive. Cu toată tensiunea existentă, Ilie Năstase își păstrează calmul, plasează mingi inteligente în terenul adversarului și încheie multe acțiuni cu atacuri spectaculoase, care îl pun în dificultate pe Kakulia. După ce tenismanul sovietic își realizează pentru prima dată serviciul în acest set (4—2), Ilie cîștigă următoarele două ghemuri, încheind din nou setul pe serviciul adversarului său. Scor identic cu acela al primei partide : 6—2.

Năstase joacă la fel de hotărît și în setul al treilea, care avea să fie și ultimul. Ajunge repede la 5—1, moment în care spectatorii încep să părăsească tribunele. Jocul se întrerupe, Ilie Năstase are din nou o scurtă perioadă de scădere a concentrării, își pierde serviciul (5—2), după care Kakulia și-l valorifică pe al său : 5—3. În acest moment, cînd pînă la expirarea timpului stabilit pentru joc mai erau 20 de minute, Ilie Năstase ne scutește de emoții, își adjudecă serviciul și pune capăt întîlnirii.

Deși a durat numai trei seturi, meciul a fost, totuși, dificil, Kakulia — un jucător foarte dîrz și aflat în formă bună — crelndu-i destule probleme campionului nostru.

A fost un punct greu cucerit, care ne-a adus o victorie prețioasă.

Așa se încheie un capitol animat din istoria evoluțiilor echipei noastre în **„Cupa Davis"**. A fost o întrecere deosebit de grea și cu atît mai frumoasă apare victoria înscrisă în palmares de excelenții noștri tenismani.

ultimele știri ○ ultimele rezultate ○ ultimele știri

ECHIPA FEMININĂ DE TENIS A ROMÂNIEI PE LOCUL 5 ÎN CUPA „ANNIE SOISBAULT"

Finala competiției feminine de tenis „Cupa Annie Soisbault" se va disputa între echipele U.R.S.S. și Angliei. În semifinale, jucătoarele sovietice au întrecut cu 2—1 formația Cehoslovaciei, scor înregistrat și în meciul dintre Anglia și Franța. În meciul pentru locurile 5—6, echipa României a învins cu 2—1 selecționata Italiei.

TURNEUL DE TENIS DE LA WASHINGTON

Turneul internațional masculin de tenis de la Washington a continuat cu sferturile de finale ale probei de simplu. Jucătorul australian Ray Ruffels l-a învins cu 6—7, 6—4, 6—1 pe americanul Cliff Richey, iar australianul John Newcombe a dispus cu 7—6, 6—0 de egipteanul Ismail el Shafei. În celelalte două meciuri s-au înregistrat următoarele rezultate : Tony Roche (Australia) — John Alexander (Australia) 6—3, 6—4 ; Marty Riessen (S.U.A.) — Arthur Ashe (S.U.A.) 1—6, 6—4, 6—3.

În semifinale vor juca Ruffels cu Roche și Newcombe cu Riessen.

BRAZILIA ÎNVINGE S.U.A. LA BASCHET

Turneul internațional masculin de baschet „Cupa Independenței", desfășurat la Sao Paulo, a luat sfîrșit cu succesul meritat al echipei Braziliei, care a învins în finală cu scorul de 104—93 (57—37) reprezentativa S.U.A.

CAMPIONATELE DE NATAȚIE ALE R. F. A GERMANIEI

În bazinul olimpic din München au continuat campionatele de natație ale R. F. a Germaniei. În proba masculină de 100 m bras, Walter Kusch a stabilit un nou record vest-german cu timpul de 1:06,42, performanță inferioară cu șase zecimi de secundă recordului mondial deținut de înotătorul sovietic Nikolai Pankin. Reamintim că în prima zi de concurs, Walter Kusch a realizat un nou record european în proba de 200 m bras cu 2:24,5. Cu un rezultat bun s-a încheiat și proba masculină de 200 m liber, în care Klaus Steinbach a obținut cel mai bun timp mondial al anului : 1:55,9. Proba de 100 m fluture masculin a revenit lui Hans Lampe, cronometrat în 58,59, urmat de Lutz Stocklasa — 58,65.

R. SZURKOWSKI A CÎȘTIGAT „TURUL SCOȚIEI"

Turul ciclist al Scoției s-a încheiat cu victoria rutierului polonez Ryszard Szurkowski, urmat la 1:26 de francezul Meunier. Ultima etapă, disputată pe distanța de 167 km, a revenit polonezului Smyrak în 3h 56:58.

„REGATA BUDAPESTA" LA CAIAC-CANOE

BUDAPESTA, 23 (prin telefon). — Duminică, în regata internațională de la Budapesta au luat startul caiacîști și canoiști din **U.R.S.S., Polonia, România, R.D. Germană, Cuba, Bulgaria, Cehoslovacia și Ungaria.** La acest concurs care a fost dominat de sportivii maghiari și sovietici, s-au înregistrat următoarele rezultate : **K1 (b) — 1 000 m** — 1. Czabo (Ungaria) 3:49,1, ...8. Dragulschi 3:56,9, 9. Rosca 3:58,8 ; **C1 — 1 000 m** — 1. Wichmann (Ungaria) 4:15,4 ; **K1 (f) — 1. Riabinskaia (URSS) 2:06,0, ...7. Maria Ivanov 2:13,9 ; K2 (b) — 1 000 m** — 1. U.R.S.S. 3:27,7 ; **C2 1 000 m — 1. U.R.S.S.** (Pankov — Lobanov) 3:56,3, ...6. România (Calabiciov — Munteanu) 4:01,3 ; **K2 (f) — 500 m** — 1. Ungaria (Pffefer — Hollosy) 1:54,0, ...6. România (Valentina Serghei — Maria Ivanov) 2:03,4 ; **K4 (b) — 1. Ungaria 2:06,5 ; 2. R.D. Germană** 3:09,2 ; 3. România (Pocora, D. Ivanov Rosca, H. Ivanov) 3:11,8.

Redacția și administrația : București, str. Vasile Conta nr. 16 ; telefoane: centrala 11.10.05, secția corespondenți 11.51.09, interurban 72 și 286 ; telex : sportrom buc. 180, Tiparul I. P. „Informația", București 40.368

Biblioteca municipală Tîrgu-Mureș

PROLETARI DIN TOATE ȚĂRILE, UNIȚI-VĂ!

Sportul

ZIAR AL CONSILIULUI NAȚIONAL PENTRU EDUCAȚIE FIZICĂ ȘI SPORT

ANUL XXVIII — Nr. 7126 | 4 PAGINI 30 BANI | Marți 25 iulie 1972

CONFERINȚA NAȚIONALĂ A P.C.R., PUTERNIC FAR CĂLĂUZITOR

PREOCUPĂRI UNANIME, ANGAJAMENTE FERME, SUBSTANȚIAL APORT AL FIECĂRUIA DINTRE NOI PENTRU PROSPERITATEA GENERALĂ A POPORULUI!

Un vast program de dezvoltare și perfecționare

Presa de ieri a publicat sintezele dezbaterilor care au avut loc în cadrul secțiunilor Conferinței Naționale, reuniuni de lucru prin excelență, în care au luat cuvîntul numeroși delegați și invitați, expresia înaltului democratism care caracterizează stilul de muncă și politica partidului nostru.

Avînd drept punct de plecare **Raportul prezentat de către tovarășul NICOLAE CEAUȘESCU, document politic de o uriașă valoare teoretică și practică în opera de construire a societății socialiste multilateral dezvoltate în România,** lucrările secțiunilor au abordat o tematică vastă, multilaterală, vizînd principalele domenii ale activității viitoare, pe planul dezvoltării economico-sociale a României, în următorii ani și în perspectivă, perfecționării conducerii planificate a societății și dezvoltarea democrației socialiste, creșterea rolului conducător al partidului în edificarea socialismului și comunismului, definirea marxist-leninistă a rolului națiunii, a modului de rezolvare a problemei naționale, activitatea internațională a partidului și statului nostru. Dezbaterea tuturor acestor probleme, magistral definite în Raportul prezentat Conferinței Naționale de către tovarășul NICOLAE CEAUȘESCU, au adus **puternice argumente asupra preocupării statornice a partidului, a conducerii sale, de a aborda în spirit marxist-leninist, cu un profund simț al perspectivei, problemele de fond ale construcției socialiste, de a defini cu toată claritatea obiectivele și țelurile uriașei acțiuni de construcție socialistă, precum și căile menite să apropie de prezent viitorul comunist al patriei noastre.**

Mișcarea sportivă, cu problematica ei, s-a aflat prezentă în acest mare forum al comuniștilor români. În cadrul lucrărilor Secțiunii privind politica externă a partidului și statului nostru a luat cuvîntul tovarășul **Anghel Alexe,** delegat al organizației municipale de partid București, președintele C.N.E.F.S.

Exprimîndu-și acordul deplin la Raportul prezentat de către tovarășul NICOLAE CEAUȘESCU și la celelalte documente ale Conferinței,

(Continuare în pag. a 4-a)

MAI MULT ȘI MAI BINE!

Trăim zile de o efervescență politică cu totul deosebită. După ce, stăpîniți de emoție și mîndrie, am ascultat acel admirabil document de istorică importanță care l-a constituit Raportul prezentat de tovarășul NICOLAE CEAUȘESCU, după ce am luat cunoștință de documentele adoptate de Conferința Națională, de lucrările diferitelor secțiuni, iată-ne acum martori ai vibrantului ecou al lucrărilor Conferinței Naționale. Puternic mobilizați de istoricele hotărîri ale Conferinței Naționale, oamenii muncii din întreaga țară răspund însuflețitoarei chemări a partidului cu noi succese în producție, în toate domeniile vieții noastre economice, politice, social-culturale. Este ora la care fiecare, indiferent de locul său de muncă, se gîndește cum să lucreze mai mult și mai bine, cum să contribuie mai eficient la îndeplinirea noilor sarcini de răspundere jalonate de lucrările Conferinței Naționale a partidului nostru.

Mă gîndesc la obligațiile sporite care ne revin și nouă, antrenorilor, care răspundem de pregătirea sportivilor fruntași, a celor care reprezintă România în diferite întîlniri internaționale. Este o misiune care ne onorează și pe care ne angajăm s-o îndeplinim cît mai bine. În acest an, în afara altor mari competiții — campionate europene sau mondiale, turnee de prestigiu ș.a. — sportul românesc are de susținut greul examen olimpic. Împreună cu ceilalți antrenori ai lotului de caiac-canoe, mă angajez să-mi sporesc eforturile pentru a asigura echipajelor noastre reprezentative o pregătire superioară. Discutînd pe larg, în aceste zile, despre lucrările Conferinței Naționale a partidului, cunoscînd entuziastul ecou pe care acestea le-au avut și în cadrul lotului, pot spune că exprim, de fapt, angajamentul tuturor tehnicienilor și sportivilor care alcătuiesc acest lot reprezentativ, că fiecare este animat de o puternică dorință de valorificare la maximum a posibilităților de pregătire ce ne-au fost puse la dispoziție, de a face totul pentru ca la apropiatele Jocuri Olimpice sportivii români să fie prezenți în lupta pentru medalii și puncte la toate probele, să obțină rezultate care să confirme prestigiul cucerit prin muncă și talent în arena sportivă internațională.

NICOLAE NAVASART
antrenor emerit

VOM INTENSIFICA ACTIVITĂȚILE DE MUNCĂ PATRIOTICĂ

Galațiul de astăzi se înfățișează locuitorilor săi și celor care îl vizitează ca un oraș modern, o puternică unitate a industriei metalurgice și a construcției de nave, o cetate a științei și învățămîntului. Acesta este rezultatul politicii înțelepte a partidului, de dezvoltare armonioasă a întregului teritoriu al patriei, prin valorificarea tradițiilor existente, a potențialului uman și material al fiecărui județ. În peisajul urbanistic contemporan al celui mai mare port fluvial al țării se înscriu organic și amenajările dedicate activităților de educație fizică și sport.

Din acest punct de vedere, Galațiul dispune astăzi de un echipament incomparabil cu trecutul, se situează printre orașele de frunte ale țării în ceea ce privește înzestrarea cu bază materială pentru sport.

Urmărind lucrările Conferinței Naționale a partidului, la documentele căreia îmi exprim o deplină și entuziastă adeziune, dezbaterile din cadrul Secțiunii privind proiectul Directivelor cu privire la sistematizarea teritoriului, am întrezărit noi posibilități care se deschid îmbogățirii zestrei de amenajări sportive din toate orașele și satele patriei.

Socotesc că fondurile însemnate care se alocă acestei necesități din planul de stat, pot avea o eficiență substanțial mărită atît prin utilizarea lor cît mai rațională, cît și prin participarea entuziastă a populației și a tineretului, mai cu seamă, la activitățile patriotice desfășurate în acest sens.

Noi, gălățenii, dispunem de o experiență foarte pozitivă. Mobilizînd cetățenii la lucrările de amenajare a bazelor sportive, am realizat însemnate economii, ceea ce ne-a îngăduit să realizăm mai mult cu banii pe care i-am avut.

Vom persevera pe acest drum și, mobilizați de apelul vibrant al Conferinței Naționale, ne vom intensifica eforturile pentru a îndeplini sarcinile mărețe ce ne-au fost trasate de partid.

Ing. T. OPRICĂ
președintele C.J.E.F.S. Galați

Reportaj și fotografie de la sosirea campionilor noștri

NĂSTASE ȘI ȚIRIAC, ORA 11...

Aeroportul Otopeni. Luni dimineața. Orele 11... Coboară Năstase. Coboară Țiriac. Lume puțină. (Aceste reîntoarceri victorioase au intrat în banal).

Năstase e vesel. Țiriac — obosit. Strînge la piept un buchet de trandafiri. L-a primit noaptea, pe aeroportul din Moscova, pe la 2, de la copiii funcționarilor ambasadei noastre.

— Cum a fost, „Țiri"?

— Mai cald decît la New Delhi. Mai zgomotos decît la Sao Paulo. Mai dur decît la Charlotte. Atmosferă tipică de fotbal. Un teren ciudat, strat de lut, peste care se întinde puțină zgură. Împotriva lui Metreveli, în setul patru, la 4—4, pe serviciul lui, cu avantaj pentru mine, cînd să dau returul, n-am mai văzut mingea. Dispăruse, ca la golf, într-un mic crater.

— Ce spui de meciul cu Australia?

— E suficient să rostesc numele Australia. Și să amintesc că în primele zile ale lui august, se va juca cel mai important meci din istoria echipei noastre, la București: finala interzonală.

— Ce australieni vor juca?

— N-are importanță. Dibley, Master, Anderson... Ai citit cred că, acum cîteva zile, foarte tînărul australian John Alexander, copilul lui Hopman de la Mamaia, a cîștigat la Laver...

...Ilie Năstase e mereu încercuit de suporteri. Răspunde în monosilabe, pentru a putea răspunde tuturor. Apoi încearcă o sinteză: „Am cîștigat pentru că am jucat bine. Dacă am fi jucat prost, am fi pierdut. Asta e tot".

...Ștefan Georgescu respiră greu. Este evident că nu a recuperat încă. Etuva de la Tbilisi i-a marcat chipul:

„Nu-mi aduc aminte să fi condus, de pe margine, un joc mai greu al echipei naționale în „Cupa Davis". Publicul gruzin nu accepta ideea că favoriții săi ar putea pierde. Era o tensiune atît de incandescentă, încît eram îngrijorat de soarta meciului în momentul în care Năstase și Kakulia își făceau apariția pe teren, pentru ultimul joc. Astăzi, cînd au trecut cîteva ore de la meci, îmi dau seama că, în mod normal, e imposibil să faci o apropiere între valoarea lui Năstase și cea a lui Kakulia. Și, totuși, duminică după-amiază, la Tbilisi, această apropiere a fost posibilă. Năstase a jucat splendid, iar Țiriac l-a secondat admirabil. A fost dezavantajat de căldura sufocantă a amiezii. O, dacă am ști ce dublu minunat avem!"

...Mărmureanu îi privește cu o sinceră admirație — pentru a cîta oară? — pe Țiriac și Năstase. Mă apropii de acest excelent coechipier, care, cu o abnegație extraordinară, a reglat tirul campionilor noștri, la Cleveland, la Valencia, la New Delhi, la Sao Paulo, la Charlotte...

„Cel mai greu obstacol al meciului a fost tribuna înflăcărată. Publicul gruzin a însoțit zgomotos absolut toate mingile. Aș spune că i-a dezavantajat pînă și pe jucăto-

Ioan CHIRILA

Foto: Theo MACARSCHI

(Continuare în pag. a 4-a)

„AȚI FOST MAI BUNI..."

iată părerea învinșilor meciului din „Cupa Davis"

TBILISI, 24 (prin telefon, de la trimisul nostru special).

In orele dimineții de luni, la hotelul Iveria din Tbilisi, continuau să sosească telegrame pentru Ilie Năstase. Unele (întîrziate) felicitîndu-l cu prilejul zilei sale de naștere, altele pentru victoria obținută. Am mai strîns un teanc și i le voi aduce acasă.

...In seara lui 3—2, despărțirea fusese scurtă. Echipa noastră a plecat spre aeroport la cîteva minute după ce megafoanele de pe terenul central anunțaseră ultimul scor. Ilie și Ion vroiau să prindă legăturile cele mai rapide; și timp pentru declarații nu mai era. Cei ce urmau să-i aștepte la Otopeni aveau să fie norocoși...

In tabăra adversă a tenismenilor sovietici, domnea amărăciunea, ușor explicabilă. Deși rezultatul final se conturase cu o zi înainte, ei mai sperau într-o „minune", aceea a unui punct — surpriză a debutantului Kakulia. Dar ea nu s-a produs. Dimpotrivă, însuși Metreveli fusese în pericol de a ceda punctul deciziei, în fața unui Țiriac „redivivus". Cel mai bun tenisman al U.R.S.S. ne mărturisea cu desăvîrșită obiectivitate: **„Ați fost mai buni. Iar Năstase este într-adevăr un mare campion al sportului nostru. Personal regret că am produs decepție suporterilor mei, dar ei mă vor crede că nu puteam face mai mult, în fața unor adversari atît de puternici. In plus, de vreo două săptămîni, de la ultimul joc susținut la Wimbledon, nu mă simt în forma cea mai bună".** Alik Metreveli nu s-a exprimat direct, dar am simțit undeva o umbră de repros adresată acelor suporteri care prin dorința lor fierbinte de a-l vedea cîștigînd,

Radu VOIA

(Continuare în pag. a 4-a)

VICTORII ALE ATLEȚILOR JUNIORI LA BALCANIADĂ

Cea de a treia ediție a Jocurilor Balcanice de atletism juniori de la Izmir a prilejuit noi succese tinerilor atleți români. În final ei au totalizat 11 locuri I, 3 locuri II și 7 locuri III la băieți, 8 locuri I, 7 locuri II și 3 locuri III la fete.

Victorii au repurtat următorii: BĂIEȚI: 200 m: **Dorel Cristudor** 21,8; 800 m: **Gh. Ghipu** 1:49,9; 110 mg: **Radu Gavrilaș** 15,0; greutate: **Marin Iordan** 16,43 m; suliță: **Gh. Megelea** 68,42 m; triplu: **Paul Gheorghiu** 15,28 m; decatlon: **Gavrilaș** 7102 p; FETE: înălțime: **Roxana Vulescu** 1,76 m; 4x400 m: **România** 3:46,8; suliță: **Rodica Dragu** 50,76 m; pentatlon: **Anca Hoinărescu** 3787 p.

CAMPIONATUL EUROPEAN UNIVERSITAR DE FOTBAL

AZI, LA CONSTANȚA: DOUĂ „SFERTURI" ECHILIBRATE

ROMÂNIA — U.R.S.S.
CEHOSLOVACIA — R. F. a GERMANIEI

Una dintre puținele faze în care jucătorii noștri (în speță, Oblemenco) au reușit să scape din cleștele apărării vest-germane. (Meciul România — R. F. a *Germaniei 2—1, în grupa de la Constanța)*

Foto: Dragoș NEAGU

După aproape o săptămînă de întreceri, în majoritate viu disputate și cu numeroase momente, în unele partide, de fotbal plăcut, prima parte a campionatului european universitar a luat sfîrșit. Rezultatele, în cea mai mare parte strînse (excepție au făcut cele ale Maltei) au definitivat clasamentele, desemnînd meciurile din sferturile de finală.

Acestea încep chiar astăzi pe stadionul „1 Mai" din Constanța, prin disputarea primelor două partide:

CEHOSLOVACIA — R. F. A GERMANIEI

ROMÂNIA — U.R.S.S.

Celelalte două meciuri, **Iugoslavia — Belgia** și **Ungaria — Spania** vor avea loc mîine pe același stadion.

Întîlnirile se anunță extrem de echilibrate. Grupele au făcut o severă triere și în sferturi au pătruns cu adevărat cele mai bune selecționate. Acest fapt garantează dispute înverșunate și nivel tehnic ridicat în sferturi de finală. În același timp însă, date fiind forțele sensibil egale, un pronostic devine foarte dificil. Considerăm însă, că echipele României și R.F.G., care intră în joc azi, dispun de un plus de pregătire fizică și de incisivitate în atac, care le acordă mai multe șanse.

În completarea cronicilor ultimei etape din cadrul grupelor, redăm mai jos cîteva ecouri și comentarii asupra partidelor de duminică.

JOCUL ROMÂNIA — R. F. a GERMANIEI DEMN DE O ADEVĂRATĂ FINALĂ

După jocurile grupei preliminare de la Constanța, echipa României a acumulat 6 puncte, terminînd neînvinsă, și calificîndu-se astfel cu brio în faza „sferturilor". Ultimele sale două meciuri, împotriva selecționatelor Olandei și R. F. a Germaniei, încheiate cu un scor identic (2—1), ne permit să tragem, acum, la jumătatea competiției, cîteva concluzii.

În primul rînd, cea legată de valoarea grupei, din care — în afara echipei malteze — a mai fost eliminată și formația Olandei, un team care, probabil, prin prisma calităților jucătorilor lui, ar fi putut obține calificarea dacă... ar fi jucat în oricare altă grupă preliminară. Apoi, despre jocul celor două echipe calificate, care, după părerea noastră, au destule șanse, în mod normal, să se reîntîlnească în... finala competiției.

Dumitru GRAUR

(Continuare în pag. a 3-a)

TURNEUL INTERNAȚIONAL FEMININ DE VOLEI

Favoritele învingătoare

CONSTANȚA, 24 (prin telefon, de la corespondentul nostru). În Sala sporturilor din localitate a început luni, ediția a X-a a tradiționalului turneu internațional feminin de volei al României. Programul primei zile a fost deschis de echipele **României** și **Israelului.** Conform așteptărilor, echipa noastră reprezentativă avînd o alcătuire complet nouă, a întrecut leger formația Israelului în trei seturi (3, 1, 3). Nu este mai puțin adevărat că adversarele sextetului român nu au ridicat probleme deosebite și, așa cum ne declara antrenorul Drăgan, au venit în România pentru a învăța. Remarcăm totuși, pofta de joc a jucătoarelor Eugenia Rebac, Ileana Cernega și Gabriela Popa. Au condus bine Giusepe Muccio (Italia) și Laszlo Meszaros (Ungaria). Pe parcursul seturilor, forța de atac a echipei române și-a spus din plin cuvîntul, mai ales că echipa Israelului a evoluat timorat. Chiar și în aceste condiții, de decalaj valoric evident, remarcăm noua orientare (joc în mișcare, blocaj sigur, atac în forță) imprimată formației de către antrenorii Nicolae Humă și Leon Sorbală, fapt ce ne face să credem că pentru viitor, în voleiul feminin românesc, putem aștepta

Liviu BRUCKNER

(Continuare în pag. a 4-a)

VICTORIE CATEGORICĂ A POLOIȘTILOR NOȘTRI

ROMÂNIA-AUSTRALIA 10-1

Continuîndu-și șirul succeselor din acest an, naționala de polo a României a cîștigat lejer prima întîlnire cu selecționata Australiei, desfășurată ieri după-amiază la bazinul Dinamo. De la primul fluier al arbitrului **Julien Bauwens** (care a condus fără greșeală) și pînă la cel final, jucătorii români au atacat necontenit poarta nefericitului Tilley, obligîndu-l să scoată balonul din plasă de 10 ori, și dacă **Claudiu Rusu** și **Viorel Rus** nu ar fi comis greșeli copilărești la începutul reprizei a 3-a, diferența putea fi mult mai mare. Așa însă, la finele întrecerii, pe foaia oficială a fost înscris rezultatul de 10—1 (3—0, 3—0, 2—1, 2—0). Este cel mai mare scor la care a pierdut formația australiană în lungul ei turneu.

Partida de ieri ne-a prilejuit însă și alte satisfacții. Am notat cu plăcere come-back-ul lui **Cornel Rusu,** care s-a detașat ieri de coechipierii săi, înscriind din diferite poziții primele trei goluri, și realizînd un al patrulea punct printr-un șut puternic de la semidistanță, într-un moment cînd echipa se afla în inferioritate numerică. În ordine imediată am dori să subliniem și spectaculoasa revenire a portarului **Cornel Frățilă.**

În ansamblu, echipa română s-a mișcat cu ușurință și în mare viteză. Jucătorii au acționat dezinvolt, au pasat cu precizie de cele mai multe ori — cel de al 6-lea gol, la care Zamfirescu a trimis o minge lungă lui Novac și acesta a reluat spectaculos în poarta adversă poate constitui un model de kinogramă — obținînd o victorie pe măsura realei lor valori.

Au jucat: ROMÂNIA: FRĂȚILĂ (Huber) — Mihăilescu, ZAMFIRESCU 2, NOVAC 1, D. Popescu, Cl. Rusu 1, Culineac, C. RUSU 4, V. Rus 1, Nastasiu 1; AUSTRALIA: Tilley — Hoad 1, Woods, Nunn, McLaughlin, Menziess, Neesham, Montgomery.

Astăzi, de la ora 19 (bazinul Dinamo) se joacă al doilea meci.

A. VASILIU

DE MÎINE LA PITEȘTI

Un interesant turneu internațional de handbal masculin

Ca și în celelalte sporturi olimpice și în handbal pregătirile ce se fac în aceste zile în vederea marelui eveniment de la München cunosc un ritm accelerat. În jocurile sportive, turneele se succed unul după altul, dînd posibilitatea antrenorilor să verifice stadiul valoric atins de echipele lor și, în același timp, să aprecieze forța principalilor adversari.

Un astfel de turneu internațional va avea loc, începînd de mîine, în noua Sală a sporturilor din Pitești, cu participarea selecționatelor masculine de handbal ale S.U.A. și Bulgariei. La întrecere vor lua parte și două formații românești, de fapt două selecționate ale țării, alcătuite din cei mai buni jucători. Știind acest lucru, și cunoscînd valoarea mai modestă a adversarilor noștri, este cert că turneul de la Pitești va constitui unul din ultimele criterii de selecție pe care și le-au propus antrenorii N. Nedef și Oprea Vlase.

Oaspeții sosesc azi în Capitală. Handbaliștii americani vin dimineață cu trenul din R. F. a Germaniei, unde au evoluat la München, în compania reprezentativei țării gazdă, în timp ce selecționata Bulgariei va sosi, tot cu trenul, seara de la Sofia. Programul turneului de la Pitești nu a fost alcătuit, urmînd ca el să capete formă definitivă abia după ce formațiile S.U.A. și Bulgariei vor ajunge în Capitală. În orice caz, primele partide sînt programate mîine după-amiază.

În vederea acestui turneu, federația noastră a invitat un cuplu de arbitri iugoslavi alcătuit din **M. Popici** și **D. Stanoevici.**

Sporturile olimpice se prezintă

AZI: CAIACUL-CANOEA

O trecere în revistă a potențialului sportivilor noștri, în pag. a 2-a

32 de zile pînă la inaugurarea Olimpiadei

Sporturile olimpice se prezintă

AZI: CAIACUL-CANOEA

ECHIPA ROMÂNIEI ARE AMBIȚIA (și posibilitatea)

SĂ FIE PREZENTĂ ÎN LUPTA PENTRU MEDALII LA CÎT MAI MULTE PROBE

Istoria mai veche a sporturilor nautice cuprinde, în afara manifestărilor cu caracter de agrement, și referiri la cîteva concursuri locale, unele devenite chiar tradiționale, organizate pentru amatorii de caiac și canoe. Aria de activitate a celor cîteva secții sau cluburi era, însă, extrem de redusă așa încît se poate spune că abia în ultimele două decenii acest sport a cunoscut o dezvoltare înfloritoare. În cadrul general de progres creat mișcării sportive din țara noastră prin grija și sprijinul permanent al partidului și statului, caiacul și canoea și-au scris noua și adevărata istorie, aceea care exprimă o largă răspîndire în întreaga țară și o deplină afirmare în arena internațională. Ca și în alte sporturi, talentul minunatului nostru tineret a fost rapid descoperit și excelent pus în valoare de antrenori harnici și pricepuți. Din București, din satele Deltei, din Galați, Arad, Timișoara, Brăila ș.a. au început să apară performeri de valoare.

Anonim, înainte de 1944, în sportul mondial, caiacul și canoea din România se impun ca o forță veritabilă, începînd să cucerească poziții fruntașe și chiar să domine o serie de probe cuprinse în programul celor mai mari competiții, Jocuri Olimpice, campionate ale lumii sau ale Europei.

Nu este oare elocvent faptul — care îndreptățește, desigur, sentimentul mîndriei — că DIN ANUL OLIMPIADEI DE LA MELBOURNE ȘI PÎNĂ ÎN PREZENT NU A EXISTAT NICI O MARE COMPETIȚIE INTERNAȚIONALĂ LA CARE SPORTIVII ROMÂNI SĂ NU SE NUMERE PRINTRE LAUREAȚI? Este nevoie să apelăm la statistică încercînd să prezentăm cititorilor bilanțul medaliilor cucerite de caiaciștii și canoiștii români la campionatele mondiale, europene și Jocuri Olimpice, ca să nu mai amintim sutele de titluri cîștigate la tradiționalele regate internaționale, în compania celor mai redutabili adversari.

Performanțe pentru care, sportivilor, antrenorilor, federației de specialitate, li se cuvin elogii. Performanțe care, însă, obligă pe toți acești factori — și alții care concură la pregătirea olimpică — LA O REPREZENTARE CÎT MAI VALOROASĂ A CAIACULUI ȘI CANOEI DIN ROMÂNIA LA APROPIATA EDIȚIE A JOCURILOR OLIMPICE DE LA MÜNCHEN. În acest spirit de responsabilitate, de analiză realistă, au fost desigur stabilite obiectivele olimpice ale echipei noastre. Le dorim îndeplinite la cota lor superioară și — pe cît posibil — depășite.

Cu aceste gînduri începe să se prezinte, în pagina de astăzi, sportul caiacului și canoei...

DEȘI MAI SÎNT UNELE INCERTITUDINI

SELECȚIA pentru cele 7 probe SE APROPIE DE FINAL

21 de sportivi aspiră la această oră la cinstea de a se număra printre reprezentanții delegației țării noastre la Jocurile Olimpice de la München. După cum se știe, numărul redus de probe și dreptul de participare cu un singur echipaj la fiecare din cele 7 întreceri olimpice, limitează posibilitățile de afirmare ale unora din caiaciștii și canoiștii români. Cum se prezintă — — în aceste condiții și după prima parte a sezonului — lucrurile în cadrul celor trei grupe (caiac fete, caiac băieți și canoe) ale lotului nostru olimpic? Așadar, cîteva constatări și repere...

LA CANOE: GH. DANILOV — GH. SIMIONOV AU DOMINAT...

În întrecere directă pentru selecția olimpică, echipajele de dublu formate din canoiști consacrați: Gh. Danilov — Gh. Simionov (campioni mondiali și europeni) și I. Patzaichin — S. Covaliov (campioni olimpici) au oferit în această primă parte a sezonului o foarte interesantă dispută, încheiată cu victoriile consecutive ale lui Danilov și Simionov. Ei au dominat, așadar, principalele întîlniri cu adversarii lor. Așteptăm acum ca antrenorul O. Mercurean să se pronunțe asupra titularilor la C 2 — 1000 m și totodată să aflăm cine ne va reprezenta la canoe 1 — 1 000 m. **Ieri, antrenorul O. Mercurean ne-a declarat că selecția olimpică pentru cele două probe de canoe va fi hotărîtă de ultima parte a perioadei de pregătire (10—30 august).**

CERTITUDINI ȘI... PREVEDERI PENTRU PROBELE FEMININE!

La caiac fete, lucrurile se prezintă astfel: pentru proba de simplu Viorica Dumitru (a contat victoria în regata Snagov) și Maria Nichiforov, iar la dublu Viorica Dumitru și Maria Nichiforov. La K 1—500 m va decide — ne spun antrenorii — constanța pe 3 piste. Echipajul de dublu este, la această oră, titularizat și se află în plină cursă pentru obținerea unei... zecimi de secundă (de la 1:53,0 la 1:52,0) care poate fi foarte prețioasă. Partenere de întrecere și înlocuitoare posibile — Valentina Serghei și junioara Maria Ivanov. După cum se pare, urmează să se vadă în ce măsură după proba de simplu — indiferent cine va trage — reprezentanta noastră va putea să participe și la dublu.

PUNCTE DE VEDERE DESPRE CAIACUL MASCULIN...

La solicitarea noastră, antrenorul emerit Nicolae Navasart ne-a expus, pe scurt, situația existentă în acest moment în lotul masculin de caiac.

Pentru proba de K 1—1 000 m candidează Roșca, Dragulschi și Macarencu, de valori egale. Urmează ca răspunsul să fie dat de întrecerea directă, respectiv de obținerea celui mai bun timp.

Titular, fără contracandidat, echipajul de K 2—1 000 m, format din Costel Coșniță și Vasile Simiocenco are, însă, pentru a putea obține o afirmare olimpică pe măsura posibilităților, un adversar destul de dificil... obiectivul fixat de antrenor și anume coborîrea performanței actuale — de la 3:30,0 la 3:27,0 sau chiar 3:26.

Teoretic, echipajul de caiac 4 este și el de-acum titularizat, datorită rezultatelor constant bune obținute în toate probele acestui sezon. Este, deci, vorba de Aurel Vernescu, Mihai Zafiu, Roman Vartolomeu și Atanase Sciotnic. În paralel se pregătește, însă, și echipajul format din St. Pocora, H. Ivanov, D. Ivanov și unul din cei 3 caiaciști candidați la proba de simplu. Primul echipaj amintit poate suferi modificări în cazul cînd una din valorile individuale ce-l compun va înregistra o scădere de formă care să justifice o asemenea măsură. Pînă atunci preocuparea principală este îndreptată — și la această probă — spre cucerirea unei zecimi de secundă, respectiv, îmbunătățirea performanței de la 3:05,0 la 3:04,0.

La sfîrșitul lunii se va desfășura, la Bagsvaerd, regata Copenhaga la care va lua startul și echipa noastră olimpică. Este o competiție extrem de importantă prin valoarea adversarilor pe care îi vor întîlni sportivii români. Antrenorii nostri nu și-au propus — în baza planului de pregătire — obținerea unui anumit număr de victorii ci numai o verificare, îndeosebi pe prima parte a probelor cuprinse în programul acestei regate.

Gh. Danilov — Gh. Simionov, campioni mondiali și europeni la Belgrad (1971), unul din punctele forte ale echipei noastre reprezentative în acest sezon internațional.

Un echipaj care aspiră la un loc pe podiumul de la München: **Aurel Vernescu — Mihai Zafiu — Roman Vartolomeu — Atanase Sciotnic.** Foto: P. ROMOȘAN

5-8 SEPTEMBRIE, LA FELDMOCHING - OBERSCHLEISSHEIM

Programul întrecerilor olimpice de caiac-canoe, programate la Feldmoching-Oberschleissneim, între 5 și 8 septembrie, este următorul:

5 septembrie, de la ora 9 la 14: serii
6 septembrie, de la ora 9 la 14: recalificări
7 septembrie, de la ora 9 la 14: semifinale
8 septembrie, de la ora 10: FINALELE celor 7 probe olimpice care se vor disputa astfel:

ora 10,00 — K 1 — 1000 m; ora 10,30 — C 1 — 1000 m; ora 11,00 — K 1 — 500 m (F); ora 11,30 — K 2 — 1000 m; ora 12,00 — C 2 — 1000 m; ora 12,30 — K 2 — 500 m (F); ora 13,00 — K 4 — 1000 m.

În fiecare probă este permisă înscrierea unui singur echipaj de țară.

CE ARATĂ CALCULUL HÎRTIEI?

Interviul nostru cu prof. JEAN ZAMFIR, secretarul general al federației de specialitate

Cu multe satisfacții, dar și cu mici... supărări (ah, cursa selecției), principalele examene ale sezonului au trecut! Știm de-acum rezultatele regatelor internaționale — îndeosebi ale celor disputate la **Plovdiv, Tampere** și **Snagov**, la care au participat majoritatea componenților lotului olimpic. Este adevărat că mai există — la sfîrșitul lunii — un important punct de referință și anume verificarea cu prilejul regatei **Copenhaga**. Avem, însă, și așa destule elemente de sprijin pentru o analiză a șanselor cu care se prezintă astăzi echipajele noastre de caiac-canoe, cu numai o lună înaintea Jocurilor Olimpice. Pentru o mai exactă apreciere a posibilităților de afirmare ale sportivilor români la apropiata ediție a J.O. am solicitat un interviu prof. **Jean ZAMFIR**, secretarul general al federației de specialitate, care a răspuns cu amabilitate întrebărilor noastre.

— Cum anticipați, la modul general, finalele olimpice de la München, după ce ați urmărit evoluția celor mai mulți dintre candidații la titluri și medalii, caiaciști și canoiști de peste hotare și, bineînțeles, echipajele noastre susceptibile de selecție?

— Că să nu mă repet, într-o eventuală comentare pe probe, ar trebui să spun de la început că echipele **Uniunii Sovietice** și **Ungariei** se anunță protagoniste ale întrecerilor de la München. Fără îndoială, orice pronostic are multe șanse de infirmare, dar părerea celor mai mulți dintre specialiști este că, de exemplu, probele feminine nu pot reveni decît caiacistelor sovietice. Sînt și echipaje reprezentînd alte țări care par favorite la această oră: **Wichman** sau **Lewe** la canoe simplu, **Seybold** și **Pfaff** la caiac dublu... O luptă extrem de strînsă se va da — la toate probele — pentru locurile 2—3, echipajele candidate fiind extrem de numeroase, de valoare apropiată, ceea ce face aproape imposibilă o anticipare a primei părți a clasamentelor.

— Nici nu a fost în intenția noastră să vă cerem... 56 de pronosticuri (ordinea în toate cele 7 finale)! Reținem ideea că, în orice caz, va fi foarte greu, dacă nu imposibil, să se petreacă răsturnări spectaculoase în ierarhia olimpică a principalelor echipe, printre care o includem — în baza performanțelor cunoscute — și pe cea a României. Cum apreciați, însă, șansele sportivilor noștri, pe probe?

— Este un „calcul al hîrtiei", cred destul de realist, făcut după ce împreună cu antrenorii lotului olimpic — **Nicolae Navasart, Maria Navasart** și **Octav Mercurean** — am analizat rezultatele sportivilor noștri pe întreg parcursul pregătirilor desfășurate pînă acum, la pistele de control, în competițiile internaționale. Un asemenea calcul ne arată că **ECHIPAJELE DE CANOE AU ȘANSE LA UNUL DIN PRIMELE 3 LOCURI, ATÎT ÎN PROBA DE SIMPLU CÎT — MAI ALES — ÎN CEA DE DUBLU, LA CAIAC FETE ESTE DE AȘTEPTAT O PREZENȚĂ ÎN PRIMELE 4 ECHIPAJE. Sînt păreri** — și speranțe — că la proba de dublu echipajul nostru are și șansa unei medalii olimpice. **LA BĂIEȚI — O PREZENȚĂ ONORABILĂ ÎN FINALA DE SIMPLU, UNUL DIN PRIMELE 3 LOCURI LA DUBLU ȘI UNUL DIN PRIMELE DOUĂ LOCURI LA K 4—1000 m.** Totul rămîne, însă, un joc al cifrelor pentru că la München pot interveni și mulți factori care să ne avantajeze sau să ne dezavantajeze (ca și pe alte echipe, bineînțeles). Mă gîndesc la starea vremii, la tăria și direcția vîntului, la tragerea la sort a culoarelor, la atîtea alte condiții imprevizibile care, adesea, au răsturnat cele mai sigure calcule ale hîrtiei.

— Există un pronostic care poate avea, totuși, ceva mai mult din certitudinea unei analize complexe a raportului de forțe existent la această oră în sportul caiacului și canoei?

— Da, dar el nu se referă la un anume echipaj. Trebuie să spunem că vom fi fericiți să vedem oricare dintre echipajele noastre pe podiumul de la München, fie cel de canoe dublu, fie cel de caiac 4... Ceea ce este sigur, verificat și exprimat în nenumărate examene de valoare și conștiință, este faptul că **echipa olimpică a României, în ansamblul ei, reunește nu numai tineri de un real talent ci, totodată, sportivi capabili de o nemărginită dăruire, de o dîrzenie cu totul remarcabilă, dornici să reprezinte cu cinste deplină culorile României la marea confruntare olimpică de la München.** Nu o spun doar pentru că asemenea calități sînt de o mare frumusețe etică, morală, ci și pentru că nu o dată ele au decis în învingătorii și laureații întrecerilor olimpice de caiac-canoe.

— Într-adevăr, atunci cînd te desparte doar o sutime de secundă de medalia de aur nu poți ajunge la ea decît prin acel ultim efort născut tocmai din suma unor asemenea înalte calități morale. Nu credeți că ele pot avea chiar și puterea de a... depăși obiectivele propuse inițial, ori cele pe care le-am considerat de domeniul calculului hîrtiei?

— Fără voință, fără o mare putere de luptă poți pierde mult. Alăturîndu-le organic pregătirii, măiestriei sportive, poți cîștiga enorm. De aceea nu vreau să consider socotelile încheiate odată cu acest interviu. N-am greși, oare, scotînd din cursa pentru titlu echipajele de canoe, ori cele de fete, ori cele de caiac? Fiecare dintre sportivii noștri trebuie să ia startul olimpic cu gîndul la victorie, la unul din locurile fruntașe. Să lase altora plăcerea — cu toate posibilele ei greșeli — de a stabili o anticipație în ierarhia valorilor. Noi am făcut-o doar pentru a arăta că, la apropiata ediție a Jocurilor Olimpice, echipa României de caiac-canoe se poate prezenta cu fruntea sus în lupta pentru afirmare, pentru titluri și medalii...

Serghei Covaliov — Ivan Patzaichin, campionii olimpici de la Ciudad de Mexico.

MELBOURNE, 1956 — MÜNCHEN, 1972...

SPORTIVII ROMÂNI PRINTRE PROTAGONIȘTI ÎN CURSA MEDALIILOR OLIMPICE

● 101 medalii (43 de aur) la campionatele mondiale și europene ● Leon Rotman — singurul sportiv român cîștigător a două titluri la aceeași ediție a J.O. ● Caiacul — masculin, dar și cel feminin — intră decis în lupta pentru afirmarea olimpică și începe să-și spună cuvîntul în ierarhia laureaților ● Marii performeri au cui să predea ștafeta rezultatelor de prestigiu

Am scris de multe ori, dintr-o stăruitoare convingere, despre modestia performerilor de la Snagov, ale căror splendide biruințe sportive ne-au uimit și încîntat, deopotrivă, de-a lungul anilor. Astăzi, încercînd să reconstituim istoricul afirmării internaționale a echipei noastre reprezentative de caiac-canoe, ne luăm îngăduința — fără a abandona, desigur, zona modestiei — să vorbim mai mult despre titluri și medalii...

Prima filă a scris-o, pe pista de la Macon, în 1954, talentatul caiacist **Mircea Anastasescu**, clasat pe locul III la campionatele mondiale. Din ziua cînd Mircea Anastasescu primea frumosul buchet de lalele și felicitările marelui campion suedez **Gert Fredericksson** s-au împlinit multe în această mică, dar entuziastă, lume a caiacului și canoei din țara noastră.

Nu este chiar atît de ușor să recapitulăm victoriile cucerite în acest răstimp, la **Praga, Jajce, Grünau, Snagov, Duisburg, Moscova Copenhaga, Belgrad.** Dar cît este de plăcut!

Participînd la campionatele mondiale și europene, organizate din anul 1954 pînă în prezent, caiaciștii și canoiștii români **AU COLECȚIONAT NU MAI PUȚIN DE 101 MEDALII (43 DE AUR, 32 DE ARGINT ȘI 26 DE BRONZ),** bilanț care — putem spune — nu este la îndemîna multor alte echipe din lume.

Dar, sîntem acum la ora „prezentării sporturilor olimpice" așa încît...

MELBOURNE, 1956. Pe apele Ballaratului — marea senzație a Jocurilor Olimpice. **Doi tineri pescari din Delta Dunării și un tînăr electrician din București infirmă toate pronosticurile specialiștilor și CÎȘTIGĂ 3 TITLURI OLIMPICE ÎN PROBELE DE CANOE.** Ce puțin timp trecuse de cînd **Leon Rotman** debuta în echipa de... lupte de la Dinamo. Cam tot pe atunci cînd **Simion Ismailciuc** se apucase de... rugby, iar Alexe Dumitru privea doar de pe mal balizele multicolore ale Snagovului. Marele talent, marea voință și dîrzenie a sportivilor, priceperea antrenorilor au netezit, însă, repede drumul triumfului olimpic. Învingător în ambele probe de canoe — pe distanțele de 1000 m și 10 000 m — **Leon Rotman a realizat performanța, încă neegalată de vreun alt sportiv român, de a cuceri DOUĂ MEDALII DE AUR LA ACEEAȘI EDIȚIE A JOCURILOR OLIMPICE.**

ROMA, 1960. Din programul Jocurilor Olimpice au fost scoase întrecerile de fond. Valorile internaționale au crescut substanțial. Sînt mult mai multe echipele care candidează la locurile fruntașe ale diferitelor probe. Dar — să recunoaștem — mai este și un moment al necesarei schimbări de generație în echipa noastră. Parcă și unele rivalități sportive nu tocmai bine înțelese. Așa încît bilanțul este mai sărăcăcios — o singură medalie de bronz, răsplătind evoluția finală a lui **Leon Rotman.** Cursa medaliilor începea, orice s-ar spune, să devină mult mai grea, mai aprigă.

TOKIO, 1964. Echipă remaniată, mult întinerită, „Lecția" de la Albano nu rămăsese fără consecințe. Revenirea este remarcabilă. **Andrei Igorov** se clasează al doilea. Medalie de argint și la K 1—500 m fete. De trei ori — medalie de bronz: la caiac dublu fete, caiac simplu băieți **(Aurel Vernescu)** și caiac 4 **(Aurel Vernescu, Mihai Turcaș, Atanase Sciotnic, Simion Cuciuc).** Să notăm faptul că pe apele lacului Sagamy, la această ediție a J.O., s-a înregistrat **PRIMA AFIRMARE OLIMPICĂ A CAIACULUI NOSTRU.** Canoiștii nu mai erau singuri...

CIUDAD DE MEXICO, 1968. Bilanțul de la Tokio ne-a bucurat, arătîndu-ne că **în 5 din cele 7 probe sportivii români au reușit să se claseze în primele 3 locuri.** Lipsise, însă, strălucirea aurului! O vor recăpăta sportivii români pe pista de la Xochimilco? Da, după 12 ani de la victoriile lui Rotman, Alexe și Ismailciuc, alți doi canoiști, **Serghei Covaliov** și... juniorul **Ivan Patzaichin URCĂ PRIMA TREAPTĂ A PODIUMULUI OLIMPIC.** Un strălucit succes care confirmă încă o dată valoarea ridicată a școlii românești de caiac-canoe. Sînt confirmate și progresele fetelor — **Viorica Dumitru**, cîștigă, într-o companie selectă, medalia de bronz. Caiacul de 4 mai face un pas — extrem de important și cît pe-aci să-l facă și pe al doilea... — în ierarhia olimpică. Medalie de argint: **Anton Calenic, Dimitrie Ivanov, Haralamb Ivanov, Mihai Turcaș.** A mai fost, ne amintim cu emoție și mult regret, acea finală la simplu canoe, în care foarte tînărul nostru reprezentant Ivan Patzaichin a ratat medalia de aur din prea multă... ambiție. La vîrsta marilor îndrăzneli e nevoie și de puțină experiență! Important a fost, însă, că **NUMELE SPORTIVILOR ROMÂNI AU REAPĂRUT PE TABELUL DE ONOARE AL ÎNVINGĂTORILOR OLIMPICI.**

Canoistul **Leon Rotman** — două titluri olimpice la Melbourne, medalie de bronz la Roma.

BILANȚ GENERAL: **4 TITLURI ȘI MEDALII DE AUR, 3 MEDALII DE ARGINT, 5 MEDALII DE BRONZ.**

Pe o filă albă ne pregătim să scriem cronica finalelor de la München. Și tot atunci vom face, cu bucurie, toate corectările necesare bilanțului olimpic amintit mai sus.

MÜNCHEN, 1972...

Este aproape sigur că la întrecerile olimpice de caiac-canoe un cuvînt greu de spus îl vor avea — în desemnarea campionilor și a celorlalți laureați — sportivii din Uniunea Sovietică și Ungaria, favoriți în multe probe prin prisma rezultatelor anterioare. Nutrim speranța că lor li se vor alătura, ca și la alte ediții ale J.O., reprezentanții noștri. Din analiza performanțelor realizate de sportivii români rezultă că aceștia au șanse reale de afirmare la München, că LA 6 DIN CELE 7 PROBE ALE PROGRAMULUI EI SE POT CLASA ÎN PRIMELE 4 LOCURI, FIREȘTE LA UNELE PROBE CU PERSPECTIVA DE A URCA PE PODIUMUL LAUREAȚILOR. Se pare că cele mai multe speranțe într-o medalie de aur se îndreaptă, la această oră, spre echipajul de canoe dublu, dar cine nu știe cît de scump este visul caiaciștilor de a cîștiga și ei acel prim titlu olimpic! Este marea dorință care-i însuflețește, în intensele lor pregătiri, pe componenții caiacului de dublu ca și pe cei ai echipajului de 4. Știm că este greu, cunoaștem bine valoarea ridicată a adversarilor, trebuie — de asemenea — să avem în vedere că, în afara principalelor echipe menționate mai sus, la startul olimpic vor fi prezente echipaje redutabile din multe alte țări (Austria, Norvegia, Danemarca, R. D. Germană, R. F. a Germaniei, Suedia, Finlanda...) **care privesc și ele spre strălucirea medaliilor de la München. Să avem, însă, încredere în reprezentanții noștri! Să fim convinși că — așa cum ne-au dovedit-o adesea — vor face totul pentru a evolua la nivelul prestigiului cucerit pe plan mondial de sportul caiacului și canoei din România.**

Pagină redactată de **Dan GARLEȘTEANU**

fotbal

TURNEUL DE JUNIORI „PRIETENIA"

R.P.D. Coreeană, Cuba, U.R.S.S. și România și-au anunțat loturile de jucători

În toate cele cinci orașe care de vineri vor găzdui jocurile celei de a VI-a ediții a Turneului „PRIETENIA", rezervat echipelor naționale de juniori din **Cuba, U.R.S.S., Polonia, R.P.D. Coreeană, Ungaria, R.D. Germană, Bulgaria, Cehoslovacia și România**, se fac intense pregătiri. Apropierea jocurilor face ca interesul să devină tot mai mare, mai ales că la Timișoara și-au și făcut apariția primii oaspeți, tinerii fotbaliști din R.P.D. Coreeană, alături juniorilor români, veniți mai de mult. Pentru astăzi sînt așteptați să sosească jucătorii din Cuba, Polonia, Cehoslovacia și Bulgaria.

LOTURI ANUNȚATE LA F.R.F.

Selecționata R.P.D. Coreeană (antrenor Mun Te Sin) a comunicat după sosire următorul lot de fotbaliști deplasați la Timișoara: Kim Tok Cion, Ri Hoa Hel, Han Mion Su, Rim In Sik, Ton Sum Con, Rin Ion Rim, Kim Bion Kir, So Von Ciok, Kim Mion Song, Kim Dong Song, An Ton Ok, Kim De Van, Kin Tong Kil, Ce Te Phil, Ri Ci Son, Kim Mion Da și Ri Von Ciok.

Aseară au descins pe aeroportul Otopeni și juniorii cubanezi. Lotul anunțat: Calixto Martinez Quesada, Romualdo Mora Dreka, Ramon Morales Arbole, Jose Rey Hernandez, Luis Dreche Roger, Guillermo Mestre, Diaz Nelson Polledo, Dominguez Domingo Fernandez, Del Real Orlando, Buen Santiesteban Francisco, Valdes Junco Lazaro, Amado Povea Morillo, Regino Delgado Robau, Orlando Rubio Gonzales, Rufino Sotolongo Suarez, Orlando Herrera Delgado, Daniel Rodriguez Mendez, Juan Heriberto Alfonso, Penalver Augustin Perez, Cassilo Roberto Perera și Hernandez Felix Zuniga.

Lotul juniorilor sovietici, care este așteptat să sosească la 27 iulie, cuprinde cîteva elemente talentate. Federația unională de fotbal a comunicat forului nostru lista juniorilor participanți la Timișoara: Ahtimov, Boiko, Korșunov, Veretinski, Gogolișvili, Kruglov, Petrenko, Petrosian, Kișko, Svecev, Berulov, Derevenski, Haimahov, Mirzoev, Asilbaev, Manoraș, Sevciuk și Mikosian. Antrenor: **Liadin.**

ANTRENAMENTELE JUNIORILOR ROMÂNI

Jucătorii români și-au continuat duminică pregătirile, susținînd la Reșița două partide de verificare în compania divizionarei A și a formației de tineret a localnicilor. În prima întîlnire — după cum ne-a transmis corespondentul nostru D. Glăvan — lotul II de juniori a terminat la egalitate, 1—1, (0—1) cu C.S.M. tineret. Punctele au fost înscrise de **Pataki** pentru juniori și **Zimmer** pentru C.S.M.

Cu același rezultat de egalitate, 1—1 (0—0), s-a încheiat și jocul dintre divizionara A, C.S.M., și primul lot reprezentativ. Întîlnirea a fost frumoasă. Juniorii au avut în C.S.M. un bun partener. Au marcat: **Iuga** (min. 63) pentru lot și **Szilagy** (min. 68) pentru rezidenți. Lotul I a aliniat formația: **Ciurea — Cotigă, Nagy, Negruțiu (Banciu), Chivu — Sumulanschi, Pop — Iuga, Răducanu (Pataki), Rișniță (Zamfir), Stan.**

Iată, de altfel, componența celor două loturi românești:

Lotul A (antrenor C. Ardeleanu): Ciurea, Negruțiu, Naghi, Carpuci, Sumulanschi, Răducanu, Micu, Cotigă, Iuga, Crișan, Pataki, Chivu, Dumitrescu, Mărinescu, Boc, Pap, Nanu, Szepi, Rîmneamțu și Stan.

Lotul B (antrenor Ilie Savu): Mocanu, Hurloi, Banciu, Postelnicu, Burcea, Rișniță, Vrînceanu, Beleaua, Munteanu, Gorgorin, Ioniță, Roșca, Negroiu, Lăcătuș, Dragu, Bușuroi, Tanov, Gal, Balaci, Dobrescu și Zamfir.

TURNEU INTERNAȚIONAL FEMININ ÎN BUCUREȘTI

În zilele de **29 și 30 iulie**, pe stadionul Republicii din Capitală se va desfășura un interesant turneu internațional de fotbal feminin, organizat de asociația sportivă Unirea Tricolor. La acest turneu vor participa: **Elan Belgrad, Victoria Constanța, Venus și Unirea Tricolor** din București. Organizatorii au alcătuit următorul program:

Simbătă 29 iulie, ora 17,30: Victoria Constanța — Unirea Tricolor; **ora 18,45: Elan Belgrad — Venus.**

Duminică 30 iulie, ora 17,30: echipele învinse între ele; **ora 18,45:** echipele învingătoare între ele.

CU OCHII LA BOCANCII FOTBALISTULUI, ȘI NU LA CONDUITA LUI...

Pe marginea ultimei ședințe a Comisiei centrale de competiții și disciplină

Înainte de a lua vacanță, Comisia centrală de competiții și disciplină s-a întrunit într-o ultimă ședință — ca și altele, de loc plăcută — pentru a lua în discuție abaterile unor jucători care au participat la meciurile de baraj ce deschideau porțile diviziei B sau C.

Trăgînd învățăminte din trecutele baraje, federația a luat toate măsurile pentru ca jocurile să se dispute în bune condițiuni, în așa fel încît rezultatele barajului să nu mai dea loc la discuții, să nu mai existe suspiciuni, contestații și rejucări de meciuri. Una dintre cele mai eficiente măsuri a fost, evident, aceea de a se încredința conducerea partidelor celor mai buni arbitri, la unele jocuri chiar și tușierii fiind recrutați din rîndurile arbitrilor din lotul A și formînd împreună cu arbitrul de centru brigăzi prestigioase, cum nu pot fi întîlnite nici la cele mai importante partide de divizia A.

Și nu se poate spune că aceste măsuri au rămas fără efect. În majoritatea cazurilor, partidele de baraj, atît cele care vizau promovarea în divizia B, cît și cele ce urmau să desemneze noi divizionare C, au dat loc la întreceri frumoase, disputate sub semnul sportivității. Am putut asista, astfel, și la momente de desăvîrșit fair-play, cum au fost acelea de la Ploiești, la meciul dintre Gloria Buzău și Flacăra Moreni, unde jucătorii — învingători și învinși — s-au îmbrățișat, urîndu-și succes în viitoarea lor activitate sportivă.

Cu atît mai mult au surprins cele întîmplate la Rm. Vîlcea, la întîlnirea dintre Independența Sibiu și Metalul Drobeta Tr. Severin, unde arbitri de talia lui Gheorghe Limona și Chevorc Ghemigean au trebuit să înfrunte injuriile grosolane (**„Nu le pot reproduce"**, scrie Limona în foaia de arbitraj) și încercările de a-i lovi (unele materializate) ale unor jucători de la Independența.

Cum spuneam la început, Comisia centrală de competiții și disciplină a analizat aceste fapte reprobabile, judecata făcîndu-se în prezența celor vinovați.

Ce am putea spune despre procesul disciplinar pe care l-am urmărit? Fiind de față, aproape întotdeauna, la aceste ședințe, ne-am obișnuit cu manevrele celor vinovați, cu încercările lor de a lua pe „nu" în brațe sau de a nu spune tot adevărul, în ideea (greșită!) de a evita sancțiunea sau de a scăpa cît mai ieftin. Ca atare, nu ne-au surprins prea mult tentativele jucătorilor care i-au insultat și bruscat pe Limona și pe Ghemigean, de a prezenta lucrurile altfel decît s-au petrecut, de a apare în postura de îngeri cărora le lipsesc doar aripioarele. Ziceam că ne-am mai întîlnit cu asemenea atitudini, la ședințele comisiei de disciplină. În schimb, niciodată nu ne-a fost dat să fim martori la o depoziție atît de nesinceră, ca aceea a lui Nicolae Ciupudeanu, delegatul echipei Independența. El nu s-a sfiit să prezinte faptele condamnabile ale jucătorilor săi, într-o versiune falsă, cu care nu ar fi putut păcăli nici copiii de la grădiniță. Printre altele, reprezentantul echipei sibiene a spus că nici vorbă n-a fost la Rm. Vîlcea de bruscarea arbitrului Gh. Limona, că, de fapt, jucătorii Independenței s-au... îmbrîncit între ei (?!!!), atunci cînd s-au îndreptat spre conducătorul partidei pentru a-i cere explicații în legătură cu o decizie a sa. Asta a fost tot, a susținut candid Nicolae Ciupudeanu. Bineînțeles, o asemenea depoziție n-a putut stîrni decît zîmbete. Personal, am avut și un sentiment de revoltă, mai ales că aveam în față următoarele rînduri din **„Tribuna Sibiului"** ...**„sibienii își pierd definitiv controlul, lăsîndu-se pradă nervilor, disperării... Contestînd decizia, se reped la arbitrul de centru, îl înconjoară, IL ÎMBRÎNCESC** (n.n. sublinierea noastră), **punîndu-se într-o situație DE-A DREPTUL DEPLORABILĂ** (n.n. sublinierea noastră), **prin care și-au pierdut simpatia pe care le-a arătat-o pînă atunci publicul localnic".**

Încă o dovadă, deci — și poate cea mai convingătoare — că Nicolae Ciupudeanu depusese o mărturie mincinoasă.

Cum era și firesc, episodul de la Rîmnicu Vîlcea s-a încheiat cu aspra sancționare a celor vinovați: Neagu și Cherciu au fost suspendați pe cîte 6 luni, iar Bolobăț va sta pe tușă patru etape.

Dar, cu un asemenea apărător din oficiu, cu un conducător de echipă care pune preț numai pe șuturile jucătorilor săi, și nu și pe conduita lor, n-ar fi de mirare ca echipa sibiană să dea și în viitor de lucru comisiei de disciplină. De fapt, primul care trebuia suspendat, este însuși reprezentantul echipei, Nicolae Ciupudeanu. Poate că Independența Sibiu o va face, dacă n-a făcut-o pînă acum. Va fi în folosul ei...

Jack BERARIU

REZULTATE DIN „CUPA DE VARĂ"

Duminică au continuat întrecerile din cadrul tradiționalei competiții „Cupa de vară". Iată rezultatele: Victoria Roman — Unirea Iași 2—1; C.F.R. Pașcani — Danubiana Roman 6—0; Ceahlăul P. Neamț — Letea Bacău 1—0; Flacăra roșie Buc. — Autobuzul Buc. 1—4; T.M. Buc. — Tehnometal Buc. 5—0; Sirena Buc. — Laromet Buc. 3—4; Poiana Cîmpina — Prahova Ploiești 2—0; Carpați Sinaia — Victoria Florești 8—1; Caraimanul Bușteni — Metalul Plopeni 1—4; U.M. Timișoara — Vulturii textila Lugoj 2—2; Vitrometan Mediaș — U.P.A. Sibiu 0—4; Metalul Copșa Mică — C.F.R. Sighișoara 2—0; C.S.M. Sibiu — Gaz metan Mediaș 2—1; Oituz Tg. Ocna — Trotușul Oraș Gh. Gheorghiu-Dej 0—4; Electromotor Timișoara — C.F.R. Timișoara 2—2; Furnirul Deta — Progresul Timișoara 2—2.

Pînă în prezent, s-au încheiat partidele din cadrul grupelor a III-a, a IV-a și a VII-a, care au fost cîștigate în ordine de: Marina Mangalia, Chimia Rm. Vîlcea și Corvinul Hunedoara.

CAMPIONATUL EUROPEAN UNIVERSITAR

(Urmare din pag. 1)

România a încercat duminică la adăpostul calificării asigurate o nouă formulă de echipă, în care au debutat Pilcă, Jurcă și Mureșan și au fost introduși încă din primul minut Strîmbeanu și M. Sandu. Jocul însă nu a mers aproape deloc, acțiunile nu se legau, iar apărătorii, între care a fost reintrodus Pexa în locul lui Stoicescu, păreau uneori dezorientați. Și, dacă în meciul cu ambițioasa echipă olandeză, jucătorii au jucat, în a doua repriză, de bine, în partida de duminică denții români au fost depășiți ță, angajament și mișcare în de jucătorii vest-germani. A ci pînă la urmă echipa noastră, de ce cîțiva dintre componenții jucat exemplar, pentru că a do mai mult și, mai ales, pentru c jucători mai maturi, mai experi tați și, am spune, mai șireți. În ce caz, jocul echipei vest-germa făcut plăcere ochiului, ea arătînd alături de selecționata României din principalele pretendente la

LUCIDITATEA ȘI-A SPUS CUVÎNTUL

Ultima partidă din cadrul grupei a treia, cea dintre echipele Ungariei și Franței, trebuia să dea răspuns la întrebarea: cine va fi a doua formație calificată în sferturi?

La începutul meciului, eram foarte nerăbdători să vedem ce tactici vor aplica cele două echipe, în special, cea a Franței, care avea nevoie de o victorie la trei goluri diferență. După prima repriză (în care fotbaliștii maghiari au pus accent mai mult pe apărare, dar au și contraatacat periculos, în timp ce studenții francezi au atacat în majoritatea timpului, dar haotic), ne-am putut da seama că formația care va juca în sferturi, la Constanța, va fi Ungaria. Și asta pentru că majoritatea jucătorilor francezi, și în special, înaintașii preluau defectuos și pasau imprecis. Următoarele date statistice sînt, de altfel, elocvente: din cele 97 de acțiuni de atac create de francezi, 50 s-au terminat cu pase greșite, iar 18 au eșuat din cauza preluării defectuase a balonului. Totuși, trebuie să arătăm că, fotbaliștii francezi au combinat de cîteva ori frumos în atac, și au avut și cîteva ocazii bune de gol, au expediat șuturi periculoase, dar, cum spuneam pasa decisivă, în majoritatea situațiilor, a fost imprecisă.

Echipa Ungariei a practicat același joc bun, remarcîndu-se din nou cei doi fundași centrali (**Vass** și **Emodi**), precum și mijlocașul **Haffner**, care prin luciditatea și clarviziunea sa a adus, după părerea noastră, o contribuție hotărîtoare la calificarea Ungariei în sferturi.

Adrian VASILESCU

LA UN PAS DE O MARE SURPRIZĂ!

În cetatea Băniei, unde își semnau prezența campioana „en titre" (U.R.S.S.) și masiva selecționată studențească din Cehoslovacia se părea că în lipsa Tunisiei luxemburghezii vor avea un rol de sparing-partener. De fapt, era, o ecuație de trei simplă, pe care un elev silitor a rezolvat-o odată cu tragerea la sorți. De altfel și primele jocuri lăsau să se întrevadă că protagonistele sînt bine pregătite și nu pot pierde calificarea în turneul final. Dar, iată că eforturile studenților sovietici nu au fost încununate de succes în partida cu Cehoslovacia și astfel ei se găseau într-o situație destul de delicată. Jocul cu Luxemburg avea să decidă pe cea de a doua semifinalistă. În acest context, întîlnirea deținea capul de afiș al ultimei zile. Și nu a înșelat așteptările. Cei 8 000 de spectatori prezenți pe stadionul Central, au asistat la o partidă frumoasă, extrem de echilibrată, marcată evident de preocuparea celor două echipe pentru gol. Sovieticii, mai bine pregătiți fizic și tehnic, pun stăpînire încă de la început pe joc, combină mai mult în cîmp, dar nervozitatea jucătorilor contribuie la nereușita acțiunilor de finalizare. De partea cealaltă luxemburghezii conștienți de șansa care li se oferea, se apără cu calm și siguranță, contraatacă periculos și, contrar cursului jocului, marchează. Credeam că vom asista la cea mai mare surpriză a acestei ediții. După pauză, jocul se schimbă, studenții sovietici asediază pur și simplu poarta excelentului **Birembaum** și reușesc să egaleze prin **Meșcov**, dintr-o discutabilă poziție de ofsaid. Asistăm la 15 minute de „foc", în care nu se mai înscrie nici un gol, astfel că a fost necesară intervenția regulamentului pentru ca actuala campioană europeană să se califice în sferturile de finală

Florin SANDU

GAUDEAMUS IGITU

Așadar, grupa a doua a preli rilor s-a încheiat cu victoria ționatei iugoslaviei, formație în partida derby de duminică a atacului debordant al spaniolil apărare fermă și a trimis în f înaintare activă cu un vîrf — La — pentrant și o extremă — jevici — laborioasă și incisivă, altfel, **Zivaljevici** — acest catal al acțiunilor ofensive — a fost dintre jucătorii care s-au ev țiat în mod deosebit în timpul delor de la Cluj, el fiind de drept cel mai tehnic jucător al și răsplătit, de către comisia d ganizare, cu o splendidă cupă.

Cea de a doua calificată în turi, Spania, a plecat la Cons cu intenția certă de a adăuga p rezultat ei (locul I 1966, locul I 1970), o nouă „stea", intenție în lizarea căreia mizează integral atacul în care **Rial** și **Juan Luis** cesc enorm și combină cu far spre deliciul tribunelor.

Cît privește echipele care au răsit competiția — **Bulgaria** și **glia** —, ele au lăsat o amintire cută mai ales prin jocul final în selecționata **Bulgariei** — excelen dată între compartimente și idee tactică bine cristalizată — cut cel mai bun meci al seriei și scris numărul record de goluri (3 **Anglia** și-a continuat demonstrați fotbal curat, pentru care a fost plătită cu cupa Fair-play.

În cadrul emoționantei festivită Închidere comisia de organizare **ședințe de onoare tov. Aurel I președintele Consiliului Popular dețean Cluj)** a mai acordat trofe lui mai bun portar: **Petrov** — garia, celui mai tînăr jucător: **A** Spania, ca și tuturor echipelor p cipante în seria de la Cluj.

Nușa DEMIA

• ȘTIRI • ȘTIRI • ȘTIRI • ȘTIRI • ȘTIRI • ȘTIRI • ȘTIRI •

TRAGEREA LA SORȚI A MECIURILOR DIN CUPA MUNICIPIULUI BUCUREȘTI

Astăzi la ora 13, la sediul C.M.E.F.S. din str. Bis. Amzei nr. 6, are loc tragerea la sorți a jocurilor ediției a VI-a a Cupei Municipiului București. Competiția se va desfășura, după cum am mai anunțat, în zilele de 12 și 13 august cu participarea celor patru divizionare A bucureștene, Dinamo, Steaua, Rapid și Sportul studențesc.

PERIOADA DE TRANSFERARI SE ÎNCHEIE MÎINE

Încă o zi și se va închide termenul de depunere a cererilor de transferări pentru echipele din Divizia A. Deci, cererile care vor fi înregistrate miercuri 26 iulie la F.R.F. sau cele care vor ajunge prin poștă după acest termen, dar vor purta data de expediere 26 iulie, numai acestea vor fi luate în considerare.

Pînă ieri la amiază fuseseră înregistrate 86 de cereri. Dintre ultimele, notăm pe cele (cu dezlegări) ale lui **Szabados** (Mureșul Deva) și **Al Nagy** (Crișul Oradea) pentru Jiul Petroșani, **Nestorovici** (C.F.R. Timișoara) și **Gaspar** (Din. București) pentru C.S.M. Reșița, **Varodi** (Oituz Tg. Ocna) și **Kiss** (Sport Club Bacău) pentru A.S.A. Tg. Mureș, **O. Ionescu** (C.F.R. Cluj) pentru Sp. studențesc București, **He** (Victoria Carei) pentru St București, **Petre Nicolae** (C Oradea) pentru Dinamo Bucur De asemenea au fost introduse reri, dar fără dezlegări, pe **Emil Dumitriu II** (de la Dinam Rapid), **Radu Ionescu** (de la gresul la Rapid), **T. Kallo** (de la rul la Metalul Tîrgoviște), pre și pentru **Voinea** (de la Nime Steaua), acestuia expirîndu-i tractul la clubul francez.

„ROCADA" ADAM — SOO

În urma unui acord intervenit tre cele două echipe clujene, U versitatea și C.F.R., s-a proceda un schimb de jucători. Astfel cepînd din acest sezon, experim tatul Mihai Adam va conduce l de atac a ceferiștilor, iar Soo trece în rîndurile lotului uni sitar.

AZI, DOUA JOCURI INTERNAȚIONA

Astăzi la București și Plop vor avea loc două întîlniri in naționale amicale de fotbal:

• La Plopeni, divizionara B talul va întîlni formația Star S rachowice (Polonia).

• La București, cu începere la ora 17,30, în Parcul sportiv namo, echipa de juniori a clubu din Șoseaua Ștefan cel Mare primi replica formației Amrol (R.P.D. Coreeană).

Jucătorii echipei Steaua la unul din primele antrenamente efectuate pe stadionul Dinamo din Brașov. Steliștii efectuează în acest moment exerciții de sărituri cu îndoirea picioarelor, pentru îmbunătățirea detentei

Foto: I. MIHAICA

LOTO - PRONOSPORT

Excursii peste hotare

Premiile constînd din călăt peste hotare — prilej de cunoaș re a frumuseților naturale, a r lizărilor și monumentelor de a și cultură din țările prietene — fost oferite cu regularitate la t gerile speciale și excepționale către sistemele de joc Loto-Pro sport.

Duminică 23 iulie a.c., a ple în Polonia cu avionul un grup cîștigători, azi dimineață un grup a plecat la Paris, iar în zil de 26 și 27 iulie a.c. alte do grupuri de cîștigători vor pleca Turcia cu autocarul.

Această vie activitate va con nua pînă la sfîrșitul anului, cc tribuind la ridicarea nivelului c tural-educativ al jucătorilor p cîștigurile acordate în excursii.

• Astăzi este ULTIMA ZI în c re vă mai puteți procura bilet la tragerea Pronoexpres de mierc 26 iulie, tragere ce va fi televiza direct din Studioul de Televiziu cu începere de la ora 18,40.

PRONOEXPRES

PREMIILE CONCURSULUI NR. din 19 iulie 1972

EXTRAGEREA I: cat. 2: 1 va antă 10% a 64.047 lei; cat. 3: 11. a 5.594 lei; cat. 4: 46.90 a 1.366 l cat. 5: 106,80 a 600 lei; cat. 3.704,75 a 40 lei.

REPORT CATEGORIA I: 990.7 lei.

EXTRAGEREA a II-a: cat. 3,95 a 21.205 lei; cat. C: 23,15 3.618 lei; cat. D: 1.443,95 a 60 le cat. E: 93 a 200 lei; cat. F 2.104,65 a 40 lei;

REPORT CATEGORIA A: 387.9 lei.

Premiul de categoria a II-a a re venit lui MUREȘAN TODOR di Turda care cîștigă un autoturism la alegere plus diferența.

Rubrică redactată de LOTO-PRONOSPORT

ciclism

ÎNCERCAREA DE PARTICIPARE A CICLIȘTILOR LA JOCURILE OLIMPICE A EȘUAT!

Vineri după-amiază, pe autostrada București-Pitești, s-a spulberat una din marile speranțe ale sportului nostru cu pedale: calificarea la Jocurile Olimpice de la München. Nu numai furtuna vrăjmașă de pe ultimii kilometri a fost cea care a răspîndit aburii iluziei. Nu numai îmbolnăvirea, în ultimul moment, a lui Ion Cosma a fost cea care a pus frîne elanului. Cauzele — cele adevărate, cele cu greutatea unor pietre de moară — se află implîntate în timp și în trupul ciclismului nostru, foarte adînc.

Vom începe această retrospectivă — comentariu cu gust de chinină — reamintind că nimeni n-a cerut ciclismului și discipolilor săi efortul de a atinge acel exigent barem: cîștigarea Campionatului Balcanic și obținerea unei performanțe de 2h 08.00 în proba de 100 km contratimp pe echipe. Cît de dureroasă trebuie să fi fost această neîncredere ne-o probează revolta — entuziastă — a slujitorilor sportului nostru cu pedale. Dintre cutele adînci ale sufletului, poate dintr-un orgoliu sfînt sau din alte resorturi, s-a născut dorința aprigă a autodepășirii. S-au gîndit atunci inimoșii acestui sport, devenit minor, că vor putea resuscita interesul (odinioară enorm) pentru ciclism, că vor putea — în cazul unui succes — readuce pe tapet problema „Turului României", abandonată în 1968, că vor putea da legendei sportului românesc noi eroi, fii sau nepoți ai lui Nicolae Ion Țapu, Marin Niculescu, Gabriel Moiceanu. Cu propriile lui puteri, ciclismul a încercat să se ridice. N-a reușit. Iluziile s-au spulberat. Nu toate...

Ceea ce a pus bețe în roatele ciclismului, în temerara sa încercare, se numește, de fapt, o bază materială precară, o dispută veche de cînd lumea (care-i macină puterile) între cluburile Steaua și Dinamo, între Capitală și provincie, între antrenori cu pricepere sau numai cu veleități, între alergători, se numește dispersarea forțelor și a resurselor materiale în acțiuni nesemnificative, întinse pe o arie prea vastă, o continuă retragere a organizatorilor de competiții. Valoarea ciclismului internațional a crescut continuu, în timp ce nivelul majorității antrenorilor noștri a rămas cel de acum un deceniu sau două; există metode de pregătire necunoscute pe meleagurile noastre, mijloace de refacere a sportivilor după efort ignorate. Spiritul disputelor din marile întreceri internaționale a devenit tot mai ofensiv — ducînd la o uimitoare creștere a mediilor orare. La noi plutoanele rulează ca la... defilare, înregistrîndu-se medii orare uneori mai mici (40 km) decît cu ani în urmă. Tinerii își încep prea tîrziu cariera de rutieri, apoi sînt forțați în competiții pentru rezultate imediate, plafonîndu-se îndată ce au ajuns în grupul seniorilor.

Acestea sînt cîteva cauze. Mai sînt și altele cu efecte la fel de grave. Dacă sportul cu pedale se mai menține încă la suprafață, aceasta se datorează, în primul rînd, unor entuziaști activiști obștești ce se încăpățînează să-l alimenteze cu oxigen. Ar trebui însă ca activitatea lor să fie mai realist direcționată, mai concret susținută. Grija pentru lot sau pentru cele cîteva secții nu trebuie să fie, în momentul de față, singurul obiectiv al preocupărilor. Contribuția directă la creșterea nivelului cunoștințelor antrenorilor, redimensionarea activității, atragerea elevilor spre ciclism, organizarea unor întreceri de popularizare, o permanentă legătură cu centrele de tradiție — iată, schematic, cu ce trebuie reînceput pentru propulsarea sportului cu pedale în atenția marelui public.

Încercarea de participare a cicliștilor noștri la Jocurile Olimpice de la München a fost ratată. Este păcat! Dar să nu uităm că actul temerar de a lupta este un merit. Insuccesul într-o bătălie nu înseamnă neapărat un război pierdut. Se spune, și nu fără temei, că sportul cu pedale are puteri miraculoase în călirea tineretului, că el insuflă curaj, bărbăție. Dacă este așa, atunci va găsi puteri pentru a se relansa în luptă cu și mai multă forță, pentru a învinge nepăsarea (acolo unde există ea), pentru a reciștiga terenul pierdut. Tăind cu bisturiul părțile bolnave, el se va însănătoși mai repede.

Visul s-a spulberat. A fost numai un vis. Realitatea, crudă acum, poate aduce în viitor celor ce iubesc ciclismul satisfacții mari. Cu o condiție: aceea de a nu descuraja nici un moment, de a nu mai face concesii.

Hristache NAUM

tir cu arcul

TINERII ARCAȘI MUREȘENI AU STABILIT CINCI NOI RECORDURI NAȚIONALE

Recent a avut loc la Tg. Mureș campionatul republican de juniori la tir cu arcul, la care au participat arcași din București, Petroșani, Satu Mare și Tg. Mureș. Competiția a fost dominată de sportivii orașului gazdă, care au stabilit cinci noi recorduri naționale și au cîștigat toate locurile I. **Rezultate:** FETE — **2x50 m: Olga Nemeș** (P.T.T.R. Tg. Mureș) 315 p; **2x30 m: Eva Engel** (P.T.T.R. Tg. Mureș) 471 p; **2x50+2x30 m: Olga Nemeș** 763 p (nou record); echipe: **P.T.T.R. Tg. Mureș** 1901 p (n.r.). BĂIEȚI — **2x50m: L. Kedely** (Voința Tg. Mureș) 429 p; **2x30 m: L. Kedely** 596 p; **2x50+2x30 m: L. Kedely** 1025 p; echipe: **Voința Tg. Mureș** 2456 p. Celelalte recorduri: la **50 m — Olga Nemeș 173 p, la 30 m — Eva Engel 254 p și la 30 m — băieți — L. Kedely 308 p.**

I. PAUȘ — coresp. județean

DE PESTE HOTARE

„ANTRENÎNDU-NE DUPĂ METODE VECHI, NU PUTEM JUCA ÎN STIL NOU"

Deși a trecut destul timp de la turneul final al campionatului european de fotbal, totuși el continuă să fie comentat în ziarul **„Sovietski sport"**. Dacă încă de la început, victoria echipei R. F. a Germaniei a fost pusă pe seama unei categorice superiorități tehnice și tactice, se caută acum a se afla cauzele rămînerii în urmă a primei reprezentative a U.R.S.S. Ziarul **„Sovietski sport"** remarcă faptul că **„deși echipa U.R.S.S. a ocupat locul al doilea pe continent, totuși, jocul ei nu satisface nici pe specialiști, nici pe spectatori".**

„O primă constatare — scrie ziarul sovietic — este marea ineficacitate care se face simțită atît în campionatul țării cît și în meciurile internaționale. Este fatal ca într-o confruntare directă să piardă acela care nici acasă nu marchează prea multe goluri. Faptul că echipa Bayern München a terminat campionatul marcînd 101 goluri (dintre care numai în contul lui Müller sînt înscrise 40), că în echipa vest-germană figurează șase jucători ai formației campioane ducea în mod inevitabil la acordarea primei șanse reprezentativei R.F.G.

Numărul foarte scăzut de goluri marcate în campionat și în meciurile internaționale și slabul procent realizat de golgeterii sovietici, comparativ cu acela din alte țări, arată fără îndoială că ceva trebuie imediat schimbat, mai ales în orientarea tactică a echipei U.R.S.S. Ce anume?

Din diferitele relatări reiese limpede că o bună parte din jucători au o atitudine refractară față de pretențiile tot mai mari ale antrenamentelor moderne. Testările din luna mai arătau o serioasă rămînere în urmă din punct de vedere al pregătirii fizice. O importantă măsură a fost aceea luată de Uniunea asociațiilor și cluburilor sportive sindicale, organizație care controlează o seamă de echipe din toate categoriile (dintre ele vom cita nu mai pe cele din liga superioară: Spartak, Zenit, Torpedo, Ararat, Neftci etc), a hotărît îndepărtarea din formații a multor jucători, printre ei și internaționalii **Herșkovici, Kavazașvilli, Kotov, Oseanin, Selduko** etc. De asemenea, Uniunea a hotărît să nu mai recomande, în viitor, candidatura jucătorilor **Banișevski, Konkov** și **Kozinkievici** pentru echipa națională. Măsuri foarte severe și care au fost bine primite de opinia sportivă. Se așteaptă ca acțiunea de purificare să fie continuată".

În același ziar se publică articolul antrenorului principal al echipei sovietice, A. Ponomarev. El cere mai multă preocupare pentru ridicarea nivelului de disputare a campionatului țării și a stilului de joc al echipelor. **„Tendințele orientării exclusive, fie spre atac, fie spre apărare** — scrie Ponomarev — **trebuie combătute deopotrivă, deoarece în fotbalul modern, rezultatele bune se obțin prin asamblarea celor două preocupări, prin practicarea unui fotbal de calitate, pe care nu-l pot oferi decît jucători viguroși, disciplinați și conștiincioși.**

Meciul de verificare pe care echipa olimpică a U.R.S.S. urmează a-l disputa cu Suedia va arăta în ce măsură noile concepții își fac drum în fotbalul vicecampionilor europeni, al căror joc produce deocamdată îngrijorare".

DATELE FINALEI CUPEI INTERCONTINENTALE

LIMA 24, (Agerpres). — Finala „Cupei intercontinentale" la fotbal între echipele Ajax Amsterdam și Independiente Buenos Aires se va disputa probabil la 7 septembrie, la Buenos Aires, primul meci, și la 4 octombrie, returul, în Olanda. Știrea a fost comunicată de un delegat al Federației argentiniene de fotbal D'Onofrio, care a relevat că datele propuse de clubul olandez au fost acceptate în principiu de clubul sud-american.

CONFERINȚA NAȚIONALĂ A P.C.R.,

PUTERNIC FAR CĂLĂUZITOR

Un vast program de dezvoltare și perfecționare

(Urmare din pag. 1)

vorbitorul a arătat că **politica externă internaționalistă și de înaltă principialitate a partidului și statului nostru s-a răsfrint asupra întregii noastre activități sportive, care și-a adus și își aduce o permanentă contribuție la schimburile internaționale de valori spirituale, la cunoașterea reciprocă și la înțelegerea dintre popoare, la cauza păcii în lume.**

In perioada care a trecut de la Conferința Națională din 1967, volumul competițiilor internaționale ale sportivilor români a crescut de la 617 la 1619, iar numărul țărilor cu care întreținem relații sportive directe de la 49 la 75.

Ponderea cea mai mare (70 la sută) o au, la acest capitol, **relațiile cu țările socialiste.** In anul 1971 **peste 9 000 de sportivi și tehnicieni români au participat la întreceri și alte acțiuni în țările socialiste din Europa, Asia și America Latină.**

De asemenea, România sprijină cu experiența sa, cu specialiști și tehnicieni progresul mișcării sportive în țările aflate în curs de dezvoltare.

Evocînd faptul că sportul reprezintă un mijloc puternic de propagandă, președintele C.N.E.F.S. a arătat că **sportivii români se vor strădui și pe viitor ca prin comportarea lor să facă cinste culorilor naționale, să-și adauge succesele marilor înfăptuiri ale României socialiste.**

In cadrul Secțiunii care a dezbătut Proiectul directivelor Conferinței Naționale a P.C.R. cu privire la sistematizarea teritoriului, a orașelor și satelor, la dezvoltarea lor economico-socială, a luat cuvîntul tovarășul **Miron Olteanu,** secretar al C.N.E.F.S.

Mulțumind conducerii partidului și statului pentru sprijinul acordat dezvoltării bazei materiale a mișcării sportive (care a crescut de două ori și jumătate în perioada care a trecut de la Conferința Națională din 1967) vorbitorul a arătat că **este necesar ca în planurile de sistematizare a municipiilor și orașelor țării să fie prevăzută amenajarea de baze și terenuri sportive, locuri de joacă pentru copii, spații de agrement pentru populație, exprimîndu-și convingerea că edilii noștri vor ține seamă de aceste cerințe.**

Lucrările din secțiunile Conferinței Naționale a partidului, abordînd o tematică vastă și multilaterală, au trasat un amplu program de activitate viitoare, concretizat în importante Rezoluții, Hotărîri și Recomandări, votate în unanimitate de către delegați, pe care întregul nostru popor este ferm decis să le înfăptuiască.

NU NE VOM PRECUPEȚI EFORTURILE

Zilele în care s-au desfășurat lucrările Conferinței Naționale a partidului au fost trăite de mine și colegii de lot la o înaltă tensiune emoțională. De la distanță am simțit cu toții că participăm nemijlocit la dezbaterile din marele forum al comuniștilor. Am trăit încă o dată certitudinea preocupării susținute a partidului pentru perfecționarea vieții noastre economice și sociale. Mi-am dat seama cu și mai mare claritate că politica partidului și statului nostru este expresia cea mai înaltă și mai completă a năzuințelor de progres și bunăstare ale întregului popor. De aici întreaga noastră adeziune la ideile, la bogatul program de dezvoltare cuprins în Raportul secretarului general al partidului și în documentele adoptate de Conferință.

Adeziunea aceasta noi vrem să ne-o exprimăm nu numai prin cuvinte ci, în primul rînd, prin realizările noastre, prin munca depusă zi de zi pentru a reprezenta cît mai bine culorile patriei noastre dragi la marea confruntare a sportivilor amatori din întreaga lume, Jocurile Olimpice de la München. Sîrguința în pregătire, devotamentul pentru țara noastră, dragostea față de partidul care ne-a educat, fac ca eforturile ce le depunem în antrenamente să pară mai ușoare, iar încununarea lor să fie o comportare cît mai bună în cadrul întrecerilor cu cei mai buni sportivi de pe întreg globul pămîntesc.

CALISTRAT CUȚOV
maestru emerit al sportului la box

NĂSTASE ȘI ȚIRIAC, ORA 11...

(Urmare din pag. 1)

...ii săi. **Au fost situații cînd mingi ...eterminate au fost „corectate" de ...pectatori. Dar, peste toate dificul...ățile nu pot uita jocul formidabil ...l lui Ilie Năstase, la absolut toate ...mingile, și marea tărie a lui Ion Țiriac. Îmi pare rău că a pierdut ...neciul cu Metreveli".**

...Santei, novicele echipei, retră...ește pasionat cele trei zile de tenis ...le la Tbilisi:

„Ce păcat că publicul nostru n-a ...putut să vadă, integral, la televi...ziune, meciul de la Tbilisi! Ar fi descoperit un Năstase fără egal. Acolo, în Gruzia, l-am văzut pe cel mai bun Năstase. Au fost situații cînd mingi „imparabile" trimise de Metreveli crau sărbătorite de tribuna gruzină, pentru ca în următoarea fracțiune de secundă entuziasmul să se stingă și să facă loc decepției: Năstase găsea încă o soluție, pentru a schimba mingea „imparabilă" a lui Metreveli într-un punct aproape de neconceput pentru un spectator obișnuit".

...Mașinile pornesc în mare viteză spre Capitală. Mîine dimineață (n.r. astăzi) Ilie Năstase și Ion Țiriac pleacă la Düsseldorf, pentru un alt mare concurs. Rămîn cîteva clipe în holul aeroportului. Un bărbat înalt mă vede cu carnetul în mînă. Se apropie de mine. Îmi spune: **„Vă rog să scrieți că ceea ce au făcut acești doi băieți pentru sportul românesc este aproape un miracol. Am convingerea că „Salatiera de argint" va veni la București. A doua zi va trebui să luăm această salatieră și să o punem într-o sală de expoziție, sub sticlă, ca rocile lunare, astfel încît iubitorii tenisului românesc să se convingă că totul este adevărat".**

„AȚI FOST MAI BUNI..."

(Urmare din pag. 1)

...tulburaseră jocul și chiar pe favo...ritul lor... **Teimuraz Kakulia,** mai curînd satisfăcut de propria sa con...tribuție, spunea: **„La a doua mea apariție în echipa țării, am adus un punct, învingînd pe un asemenea re...putat jucător ca Țiriac. Sper ca data viitoare să fac mai mult".**

O părere competentă, din rîndul gazdelor, este și aceea a lui **Nikolai Ozerov,** crainicul reporter al Televiziunii sovietice, fost campion unional de tenis: **„Este atît de plăcut să fii martor al evoluției unor asemenea maeștri ai rachetei, cum sînt jucătorii români. Ei au arătat limpede coordonatele pe care se situează tenisul modern și am avut de învățat de la ei. Dar poate că tocmai una din armele lor clasice a lipsit mai mult echipierilor noștri. Anume, dîrzenia. Singur Kakulia a luptat cu ambiție în fața unor adversari mai puternici".**

Tribunele din Tbilisi au avut și spectatori de marcă, neobișnuiți. Am cules o declarație de la **Nina Dumbadze,** celebra aruncătoare de disc de acum două decenii și ceva. Marea sportivă ne-a spus: **„Îi felicit pe tenismenii români pentru victoria obținută. Cred că ea a încălzit inimile prietenilor mei din România, în fața cărora, cîndva, am evoluat și eu în 1950. Ed. Kinski,** antrenorul selecționatei de baschet a S.U.A., care urma să-și conducă, de marți, echipa în cadrul „Trofeului Gagarin", la Tbilisi: **„Am asistat la un tenis temperamental, într-o atmosferă de fiesta. N-am mai privit doar un tenis sobru, ci o luptă sportivă fără menajamente. Bravo lui Năstase!".**

Am lăsat pentru la urmă microinterviul cu un viitor oaspete al Bucureștiului, **Neale Fraser,** fost campion al Wimbledonului în 1960, și actual căpitan al echipei Australiei, adversara noastră din semifinala interzone: **„Mi-am umplut un blocnotes cu însemnări, care cred că vor fi foarte prețioase pentru întîlnirea de la București. Dar nu vă voi divulga nimic, este secret profesional. Nu constituie, totuși, un secret, cît de mult aș dori ca Australia să recucerească „Cupa Davis", pe care țara mea a deținut-o atîția ani. Dar cum să treci de România, care dispune de un asemenea „as" al rachetei ca Ilie Năstase și această enciclopedie vie a tenisului cum este Ion Țiriac? Nu vom încerca totuși imposibilul".**

...Cînd am mai trecut odată pe lîngă stadionul unde timp de trei zile se jucase, zidurile umbrite de verdeață, devenite atît de familiare pentru noi, ni s-au părut altele. Pe un teren din fund, o grupă de copii în tricouri albe învățau, de la antrenor, cum se ține corect racheta. Acolo unde Năstase, Metreveli și Țiriac dăduseră un recital de măiestrie, tenisul reîncepea de la abecedar...

38 de grade la umbră...
Foto: A. KOTORAȘVILI—Tbilisi

CAMPIONATELE DE ÎNOT ALE R.F. a GERMANIEI

In cea de-a doua zi a campionatelor de înot ale R.F. a Germaniei, care se desfășoară în piscina olimpică din München, Walter Kusch a realizat în proba de 100 m bras timpul de 1:05,9, cea mai bună performanță mondială a anului, la numai o zecime de secundă de recordul mondial deținut de înotătorul sovietic Nikolai Pankin. În cadrul aceleiași competiții, înotătoarea Heike Anagel a realizat în proba de 100 m delfin timpul de 1:05,7.

sportul în lume

Pentru a patra oară învingător în Turul Franței, Eddy Merckx și-a înscris din nou numele printre cei mai valoroși cicliști din toate timpurile. Iată-l felicitat de o tînără pariziană după victoria repurtată în cea de a 59-a ediție a celei mai mari competiții cicliste mondiale „Tour de France".
Telefoto: A.P.-AGERPRES

CONCURSUL DE VELODROM DE LA SOFIA

SOFIA 24 (Agerpres). — Cicliștii din Varșovia, București, Budapesta, Berlin și Sofia participă în capitala bulgară la concursul de velodrom „Cupa Serdika". Proba de 1000 m cu start de pe loc a revenit lui Dimo Anghelov (Bulgaria) — 1:08,9, urmat de Ștefan Leibner (România) — 1:11,0 și Horst Reder (R.D.G.) — 1:11,2. Cursa de urmărire individuală a fost cîștigată de Ivan Stanoev (Bulgaria), cronometrat pe 4000 m cu 4:57,1 — nou record bulgar. Finala probei de viteză se va disputa între Ștefan Leibner și bulgarul Mladenev.

LA C.M. UNIVERSITAR DE ȘAH

ECHIPA ROMÂNIEI A DISPUS DE R.F. a GERMANIEI

VIENA 24 (Agerpres). — Cea de-a 19-a ediție a campionatului mondial studențesc de șah, care se desfășoară la Graz (Austria), a continuat cu întîlnirile din runda a doua a turneului final. Echipa studenților șahiști din România a învins cu 2½—1½ puncte selecționata R. F. a Germaniei. Alte rezultate: U.R.S.S. — Israel 3½—½; Ungaria — Cuba 2½—1½; Bulgaria — S.U.A. 2—2; Danemarca — Anglia 2½—1½. În clasament conduce echipa U.R.S.S. cu 7 puncte, urmată de Danemarca și Ungaria cu cîte 4½ puncte. Echipa României a totalizat în primele două runde 3 puncte.

AGENDA SĂPTĂMÎNII

24—29 Baschet	Turneul „Prietenia" pentru juniori, la Kosice.
24—30 Baschet	Turneul echipei feminine a României în R.P. Chineză.
24—30 Șah	Campionatul mondial universitar pe echipe, la Graz (Austria).
25—29 Baschet	Campionatul balcanic pentru seniori la Sarajevo.
25—30 Șah	Meciul Spasski — Fischer pentru titlul mondial, la Reykjavik.
27—30 Tenis	Turul 2 în Cupa Galea (juniori).
29—30 Caiac-canoe	Regata Copenhaga.
29—30 Motociclism	Marele Premiu al Finlandei.
29—30 Tenis	S.U.A. — Australia (feminin) la Cleveland.
29—30 Ciclism	Campionatele mondiale de velodrom la Marsilia.

DE AZI, LA SARAJEVO,

BASCHETBALIȘTII ROMÂNIEI LUPTĂ PENTRU UN LOC FRUNTAȘ ÎN CAMPIONATUL BALCANIC

Moderna sală de sport Skanderja din Sarajevo găzduiește, de astăzi pînă sîmbătă, meciurile ediției a XIV-a a campionatului balcanic de baschet pentru seniori. O întrecere de mare interes, în primul rînd prin faptul că aliniază la startul ei echipei cu renume în baschetul european și chiar mondial, cum este cazul selecționatei țării gazdă, campioană a lumii și vicecampioană olimpică. În plus, nu trebuie omis faptul că pentru team-ul iugoslav confruntarea de la Sarajevo constituie ultimul test înaintea Jocurilor Olimpice de la München, iar pentru cele ale Bulgariei și Greciei de asemenea cel din urmă examen în vederea turneului de calificare (9—19 august, la Augsburg) pentru Olimpiada din această vară.

În ceea ce privește formația română, evident întinerită față de cea de anul trecut, ea are, în primul rînd, misiunea de a șterge impresia penibilă lăsată anul trecut, cînd, la Balcaniada de la Vidin, s-a clasat (pentru prima și, sperăm, ultima dată), pe ultimul loc. Seriozitatea cu care au fost efectuate pregătirile în cursul acestei veri, dar și rezultatele remarcabile înregistrate în turneul întreprins săptămîna trecută la Varșovia (trei victorii și o înfrîngere la limită, în fața lotului olimpic al Poloniei) ne fac să vedem că sportivii țării noastre vor fi capabili să-și apere șansele în mod onorabil și să obțină o poziție fruntașă (așa cum au mai făcut și altădată) în ierarhia reprezentativelor din Balcani. De altfel, antrenorul lotului, prof. **Alexandru Popescu,** și-a exprimat, înaintea plecării, încrederea în componența echipei naționale, declarîndu-ne: **„Băieții s-au pregătit cu sîrguință, iar în Polonia au jucat mai mult decît mulțumitor. Aplicarea cu convingere a presingului, păstrarea disciplinei de joc și ambiția cu care au luptat, mă determină să cred că la Sarajevo vor face față cu cinste dificilelor dispute".**

REPREZENTANȚII ROMÂNIEI

Radu Diaconescu, 28 ani, 1.87 m; **Mircea Chivulescu,** 25 ani, 1,87 m; **Vasile Popa,** 23 ani, 1,96 m; **Dan Georgescu,** 23 ani, 2,00 m; **Alin Savu,** 28 ani, 1,91 m; **Gheorghe Oczelak,** 21 ani, 2,01 m; **Gheorghe Novac,** 27 ani, 1,96 m; **Nicolae Pîrșu,** 24 ani, 1,85 m; **Titus Tarău,** 26 ani, 1,98 m; **Gheorghe Roman,** 24 ani, 1,96 m; **Costel Cernat,** 19 ani, 1,91 m; **Luchian Ivascenco,** 20 ani, 2,00 m.

Antrenor: prof. Alexandru Popescu; medic: dr. Tudor Minescu; arbitru: Geza Dutka; conducător al delegației: Octav Dimitriu, secretar general al F.R. Baschet.

PALMARESUL CAMPIONATELOR BALCANICE

1959 (București): Bulgaria, Iugoslavia, **România,** Albania
1960 (Sofia): Bulgaria, Iugoslavia, **România,** Turcia, Albania
1961 (Skoplje): Iugoslavia, Bulgaria, **România,** Turcia
1962 (Istanbul): Iugoslavia, Turcia, Bulgaria, **România,** Grecia
1963 (Atena): Iugoslavia, Grecia, Bulgaria, **România,** Turcia
1964 (București): Iugoslavia, **România,** Grecia, Bulgaria, Turcia
1965 (Tirana): Iugoslavia, Bulgaria, Turcia, **România,** Albania
1966 (Sofia): Iugoslavia, **România,** Grecia, Turcia, Bulgaria
1967 (Skoplje): Iugoslavia, Bulgaria, Grecia, **România,** Turcia
1968 (Izmir): Iugoslavia, **România,** Turcia, Bulgaria, Grecia
1969 (Salonic): Iugoslavia, Grecia, **România,** Bulgaria, Turcia
1970 (București): Iugoslavia, Bulgaria, **România, Grecia**
1971 (Vidin): Bulgaria, Iugoslavia, Turcia, Grecia, **România.**

D. STANCULESCU

O REMARCABILĂ REALIZARE STRATEGICĂ ÎN PARTIDA A 6-a

MECIUL DE ȘAH al secolului

Încă niciodată, într-un meci pentru campionatul mondial, duelul teoretic în faza de deschidere n-a fost atît de rafinat ca în această întîlnire Spasski — Fischer. În fiecare partidă (cu excepția primeia) s-au adus inovații valoroase și, putem spune, desfășurarea ulterioară a jocului a fost decisiv influențată de succesul acestor mutări sau sisteme noi.

In partida a 6-a, Fischer s-a arătat la înălțime din punct de vedere psihologic. El n-a mai jucat mutarea sa favorită 1.e4, împotriva căreia, evident, Spasski s-a pregătit în mod deosebit (dovadă, excelenta siciliană din partida a 4-a) ci, surprinzător, 1.c4, după care, prin intervertire de mutări s-a ajuns la o variantă bine cunoscută a gambitului damei, pe care Spasski a jucat-o cu succes de multe ori. Poate că tocmai aceasta așteptă și Fischer. El a aplicat un nou sistem de atac, recomandat de marele maestru sovietic Furman și a obținut un avantaj pozițional clar. Campionul mondial a intrat în criză de timp, n-a găsit planul cel mai bun și treptat a fost supus unui „presing" pozițional necruțător.

Cîștigînd pentru prima oară cu piesele albe, Fischer a luat conducerea în meci, marcînd în același timp a doua victorie consecutivă. Se va repeta, oare, scenariul din meciul cu Petrosian?

GAMBITUL DAMEI

Alb: Robert Fischer
Negru: Boris Spasski

Partida a 6-a. Reykjavik 23 iulie

1. c4 e6 2. Cf3 d5 3. d4 Cf6 4. Cc3 Ne7 5. Ng5 0—0 6. e3 h6 7. Nh4 b6 (Acest sistem de apărare a fost introdus de către Tartakower într-o partidă cu Capablanca, la turneul de la Londra 1922) **8 c:d5 C:d5** (În partida citată, Tartakower a jucat mai slab e:d5) **9. N:e7 D:e7 10. C:d5 e:d5 11. Tc1 Ne6** (Recomandația fostului antrenor al lui Spasski, I. Bondarevski. Spasski a încercat și 11... Nb7, într-o partidă cu Petrosian, Santa Monica 1966, obținînd remiză. Analize ulterioare au demonstrat însă că albul putea obține avantaj) **12. Da4 c5 13. Da3** (Legarea aceasta este caracteristică. Albul împiedică înaintarea c5—c4 și pregătește formarea așa zisilor pioni „atîrnați" la c5 și d5) **13... Tfc8** (La 13... Cd7 urmează foarte tare 14. Na6) **14. Nb5!** (Continuarea obișnuită este aci 14. Ne2, după care negrul are de ales între diferite continuări: Rf8, Df8, a5 sau Db7 care duc la un joc interesant, cu contrașanse pentru negru. Mutarea 14. Nb5 constituie o încercare nouă, care a fost experimentată cu succes într-o partidă Furman — Gheller, Campionatul U.R.S.S. 1970) **14... a6!?** (Tot așa a jucat și Gheller, dar este discutabil dacă mutarea este cea mai bună. De considerat ar fi 14... Db7) **15. d:c5 b:c5 16. 0—0 Ta7** (Acum 16... Db7 nu este bine din cauza 17. Na4) **17. Ne2 Cd7** (Gheller a jucat 17... a5, dar după 18. Tc3 Cd7 19. Tfc1 Te8 20. Nb5 Ng4 21. Cd2! avantajul albului a fost clar) **18. Cd4!** (Folosind legarea pe diagonala a3—f8. Fischer efectuează o manevră strategică clasică) **18... Df8 19. C:e6 f:e6 20. e4!** (Vezi diagrama. Foarte tare! Acum pionii centrali ai negrului sînt obligați să părăsească poziția ideală, în linie, după care ei devin vulnerabili, iar cîmpurile albe rămîn în stăpînirea albului).

20... d4 21. f4! De7 22. e5 (Avantajul strategic al albului începe să se contureze. Pionii „atîrnați" c5 și d4 sînt slabi, la fel e6 și a6, iar nebunul alb este mult mai tare decît calul advers) **22... Tb8 23. Nc4 Rh8 24. Dh3 Cf8 25. b3** (Nebunul la c4 este inatacabil. Urmează atacul pe cîmpurile albe) **25... a5 26. f5 e:f5 27. T:f5 Ch7 28. Tcf1** (Avantajul albului crește: acum s-a adăugat stăpînirea coloanei „f" și pionul liber „e". Partida este decisă, se pune numai problema tehnică a realizării avantajului) **28... Dd8 29. Dg3 Te7 30. h4 Tbb7 31. e6 Tbc7 32. De5 De8** (Piesele albe ocupă poziții ideale. Negrul este redus la o pasivitate totală și nu poate face decît mutări de așteptare) **33. a4 Dd8 34. T1f2 De8 35. Tcf3** (Manevra turnului a avut ca scop așezarea pieselor albe pe cele mai bune poziții în vederea atacului final și împiedicarea oricărei posibilități de înaintare a pionului „d") **35... Dd8 36. Nd3 De8 37. De4** (Cu amenințarea teribilă Tf8+) **37... Cf6 38. T:f6! g:f6 39. T:f6 Rg8 40. Nc4 Rh8 41. Df4** și negrul a cedat. Se amenință 32. D:h6+ Th7 43 Tf8 D:f8 44. D:f8 mat.

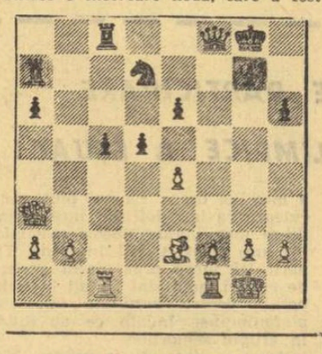

Conform regulamentului, meciul continuă marți 25 iulie cu partida a 7-a.

Sergiu SAMARIAN

TURNEUL INTERNAȚIONAL FEMININ DE VOLEI

(Urmare din pag. 1)

rezultate bune. Dar să ne oprim aici cu lauda, fiindcă, repet, întîlnirea cu Israelul nu a fost o piatră de încercare greu de ridicat.

În cea de a doua partidă, R.P.D. Coreeană — Republica Federală a Germaniei, disputa a fost mult mai echilibrată, deși victoria a aparținut echipei coreene la scorul de 3—0 (6, 13, 9). Desigur, forța de joc a formației coreene este recunoscută. Ceea ce vrem să subliniem însă, este saltul valoric înregistrat de voleibalistele vest-germane care vor să participe la Olimpiada de la München nu numai în calitate de... gazde. În aceste condiții, publicul constănțean a putut urmări o partidă de bună valoare tehnică, în care s-au ciocnit două stiluri de volei diferite. Pe de o parte, cel inventiv, subtil, plin de neprevăzut al coreencelor, pe de alta, voleiul clasic, practicat de echipa R.F. a Germaniei. În primul set coreencele încep puternic și conduc de la cap la cap. Im Cun Dja și Kim Son Dai au punctat decisiv, făcînd punct după punct, ce-i drept și cu concursul defensivei vest-germane care s-a lăsat prinsă pe picior greșit, cu ușurință. În setul al doilea situația se schimbă. Annelore Richter și Erika Heincke și-au mobilizat coechipierele și, atacînd mai curajos au condus cu 10—5. De aici încolo, lupta devine dramatică, fiindcă fiecare punct este obținut cu maximum de efort. Mobilizîndu-se mai mult, folosind pasa scurtă pe fileu, coreencele refac handicapul și egalează la 12. Finalul aparține, firesc, echipei cu mai multă maturitate, adică, celei a R.P.D. Coreene. Ultimul set are, în general, aceeași configurație. Conduc, la început, voleibalistele vest-germane cu 6—4, 7—6, 9—7, pentru ca apoi, să piardă 8 puncte la rînd și cu aceasta, jocul. Au acționat foarte bine Victor Ranghel (România) și Jan Brunwaser (Israel).

Al treilea joc al serii a adus față în față echipele **Poloniei** și **Bulgariei.** Ambele formații sînt prezente la Constanța cu loturi tinere. Echipa Poloniei are o valoare superioară, fapt ilustrat și de scor. 50 de minute a durat această ultimă partidă în care Polonia, a avut în Celina Aszkietonicz și Margareta Denisov cele mai bune jucătoare. Deci, Polonia — Bulgaria 3—0 (11, 3, 9). Au condus foarte bine C. Mușat și dr. M. Albuț (România).

Programul zilei de marți: Ora 16: **Israel — Bulgaria, R.F. a Germaniei — R.S. Cehoslovacă; România — Polonia.**

TURNEUL INTERNAȚIONAL DE JUNIORI

ÎN PRIMA ZI, O MARE SURPRIZĂ: TURCIA—BULGARIA 3-2!

La Suceava și Botoșani s-au desfășurat primele partide ale turneului internațional masculin de juniori, la care iau parte echipe din Polonia, Bulgaria, Cehoslovacia, Ungaria, Turcia și România (cu trei formații). În seria de la Suceava, România I a dispus cu 3—0 (6, 2, 5) de Selecționata Taberei F.R.V., iar echipa Turciei a învins surprinzător pe cea a Bulgariei cu scorul de 3—2 (13, —10, 6, —11, 9).

A. DINICU — coresp.

În seria de la Botoșani, formația secundă de juniori a țării noastre a fost depășită în patru seturi de echipa Ungariei. Tinerii jucători români s-au resimțit după eforturile depuse în primul set, au comis în continuare multe greșeli la preluare și blocaj, cedînd cu 1—3 (12, —11, —8, —7). În cea de a doua partidă a zilei, echipa Poloniei a dispus, după un meci destul de disputat față de proporția scorului, de formația Cehoslovaciei cu 3—0 (7, 9, 10).

S. LAMFIT — coresp.

PE PISTELE DE ATLETISM

Rezultate bune ale atleților cehoslovaci și polonezi

Cîteva bune performanțe au fost înregistrate la Praga în campionatele de atletism ale Cehoslovaciei. Astfel, la săritura în înălțime femei, Hubnerova a stabilit un nou record național cu rezultatul de 1,86 m, iar Fibiugerova a egalat recordul țării la aruncarea greutății cu 18,76 m. Două noi recorduri cehoslovace au fost stabilite în concursul masculin: Vaclav Fiszer — 16,62 la triplu salt și Ludek Pernica — 7 713 puncte la decatlon. Plachy a cîștigat proba de 800 m plat în timpul de 1:47,1.

Atletul polonez Ryszard Skowronek a realizat, la Varșovia, cea mai bună performanță mondială a anului la decatlon cu 8 147 puncte — nou record al Poloniei (v.r. 7 934 p.). Iată rezultatele obținute de Skowronek în cele 10 probe: 100 m — 10,8; lungime — 7,40 m; greutate — 13,90 m; înălțime — 1,99; 110 m garduri — 14,3; 400 m — 48,3; disc — 41,90 m; prăjină — 4,50; suliță — 62,68; 1 500 m — 4:34,0.

IUGOSLAVIA A CÎȘTIGAT CAMPIONATUL EUROPEAN DE JUNIORI LA BASCHET

BELGRAD 24 (Agerpres). — Campionatele europene de baschet (juniori) desfășurate la Zadar s-au încheiat cu succesul echipei Iugoslaviei, învingătoare în finală cu scorul de 89—65 (45—32) în meciul cu formația Italiei. Pentru locul trei, selecționata U.R.S.S. a întrecut cu scorul de 73—60 (35—32) echipa Israelului.

TELEX

După trei etape în Turul ciclist al Poloniei pe primul loc se află rutierul polonez Tadeusz Mytnik cu 6h 13:44. El este urmat de compatriotul său Jan Brzeznik la 48 sec. și Wagner (RDG) la 1:04. Etapa a doua, disputată pe traseul Polawy — Chelm (131 km), a revenit lui Rasek (Polonia) în 3h 05:04, iar cea de-a treia, contra cronometru individual (26 km), a fost cîștigată de Tadeusz Ochot (Polonia) în timpul de 35.32.

■

Între 10 și 19 august se va desfășura la Augsburg (R.F. a Germaniei) turneul preolimpic de baschet, competiție care va desemna ultimele două echipe participante la turneul final al Jocurilor Olimpice de la München. La acest turneu de calificare s-au înscris 12 selecționate, împărțite în două grupe, după cum urmează: **grupa A:** Finlanda, Canada, Polonia, Grecia, Spania, Suedia; **grupa B:** Israel, Bulgaria, R.P.D. Coreeană, Mexic, Elveția, Anglia.

■

Finala probei de simplu bărbați din cadrul campionatelor internaționale de tenis ale Austriei, care se desfășoară la Kitzbuehel se va disputa între jucătorii australieni Colin Dibley și Dick Crealy, viitori adversari ai tenismenilor români în „Cupa Davis". În semifinale, Dibley l-a învins cu 6—4, 3—6, 7—5, 6—3 pe neozeelandezul Onny Parun, iar Crealy a dispus cu 6—3, 6—1, 6—1 de brazilianul Edison Mandarino.

■

La Tallin au început campionatele unionale de scrimă, criteriu de verificare în vederea apropiatelor Jocuri Olimpice de vară de la München. Proba de floretă a revenit lui Vladimir Denisov, învingător după baraj(ul susținut cu Anatoli Kotesev. Proba de sabie a fost cîștigată de Vladimir Nazlimov, care cucerește astfel pentru a doua oară titlul de campion al URSS. Pe locul secund s-a clasat Eduard Vinokurov.

■

Campionatul de pentatlon modern al S.U.A., disputat la San Antonio (Texas), a revenit, pentru a treia oară consecutiv, lui Charles Richards cu 5 212 puncte. Pe locurile următoare s-au clasat în ordine Scott Taylor, John Fitzgerald și Loren Drum. Acești patru sportivi au fost selecționați în echipa SUA pentru Jocurile olimpice de vară de la München.

■ULTIMELE ȘTIRI ■ ULTIMELE REZULTATE ■ULTIMELE ȘTIRI

S.U.A. ȘI SPANIA CALIFICATE ÎN CEALALTĂ SEMIFINALĂ A „CUPEI DAVIS"

În finala zonei americane a „Cupei Davis", echipa S.U.A. s-a detașat în învingătoare, după succesul repurtat, la dublu: Smith, Van Dillen — Cornejo, Filiol 6—2, 6—4, 4—6, 6—3. Astfel jucătorii americani conduc cu 3—0, și indiferent de rezultatele din ultimele două partide de simplu, echipa S.U.A. s-a calificat în semifinalele cunoscutei competiții.

În același timp, în finala grupei B a zonei europene, de la Barcelona, Spania a reușit și ea să obțină calificarea (3—2) în meciul cu Cehoslovacia. În simplurile ultimei zile de întrecere, Gisbert l-a învins pe Pala, cu 6—3, 6—3, 4—6, 6—0; Hrbec — Munoz 6—4, 6—0, 6—3.

Așadar, în semifinalele tradiționalului concurs, dotat cu faimoasa „Salatieră de argint", se vor întîlni, pe de o parte, ROMÂNIA cu AUSTRALIA și — pe altă parte — S.U.A. (deținătoarea trofeului) cu SPANIA.

CAMPIONATELE MONDIALE DE PLANORISM

La Virșeț (Iugoslavia) s-au încheiat campionatele mondiale de planorism. Iată clasamentele finale: Clasa Standard: 1. Wrobiewski (Polonia) 5 529 puncte; 2. Rudenski (URSS) 5 219 puncte; 3. Kepka (Polonia) 5107 puncte. Clasa liber: 1. Ax (Suedia) 5816; 2. Viitanen (Finlanda) 5778 puncte; 3. Kluk (Polonia) 5 760 puncte. Două accidente mortale cărora le-au căzut victime canadianul Wolfram Mix și maghiarul Lajos Varkoczi au îndoliat, din nefericire, ultima zi a campionatelor desfășurate pe un timp neprielnic, cu multe ploi și furtuni.

TONY ROCHE ÎNVINGĂTOR LA WASHINGTON

Turneul internațional de tenis de la Washington a fost cîștigat de australianul Tony Roche care l-a întrecut în finală cu 3—6, 7—6, 6—4 pe americanul Marty Riessen.

CURSA AUTOMOBILISTICĂ DE LA FRANCORCHAMPS

Cursa automobilistică de 24 de ore de la Francorchamps a luat sfîrșit cu victoria echipajului vest-german H. Stuck — J. Mass (Ford Capri). Învingătorii au acoperit 4 498,436 km (318 ture) cu o medie orară de 187,431 km.

Redacția și administrația: București, str. Vasile Conta nr. 16; telefoane: centrala 11.10.05, secția corespondenți 11.51.09, interurban 72 și 286; telex: sportrom buc. 180, Tiparul I. P. „Informația", București 40.368

PROLETARI DIN TOATE ȚĂRILE, UNIȚI-VĂ!

Sportul

ZIAR AL CONSILIULUI NAȚIONAL PENTRU EDUCAȚIE FIZICĂ ȘI SPORT

ANUL XXVIII — Nr. 7127 | 4 PAGINI 30 BANI | Miercuri 26 iulie 1972

Biblioteca municipala Tîrgu-Mureș

ACȚIUNI PRACTICE, MĂSURI EFICIENTE, O MUNCĂ AVÎNTATĂ ȘI CREATOARE PENTRU APLICAREA IDEILOR MOBILIZATOARE ALE CONFERINȚEI NAȚIONALE A PARTIDULUI

La redacție continuă să ne sosească, în aceste zile, vibrante ecouri prilejuite de desfășurarea lucrărilor Conferinței Naționale a partidului. Exprimîndu-și deplina adeziune față de luminoasele idei izvorîte din Raportul prezentat de tovarășul NICOLAE CEAUȘESCU, din tezele și hotărîrile Conferinței, sportivii și activiștii sportivi se angajează ferm, entuziast, să treacă imediat la acțiune pentru înfăptuirea lor, să-și aducă contribuția la efortul pe care întregul popor îl face pentru dezvoltarea multilaterală a societății noastre socialiste.

ÎMBOGĂȚIREA NECONTENITĂ A CUNOȘTINȚELOR — O ÎNDATORIRE ESENȚIALĂ

Document de o fundamentală importanță, adevărată hartă a gîndirii și energiei întregului popor, a progresului țării, Raportul prezentat de tovarășul NICOLAE CEAUȘESCU, la Conferința Națională, este și va fi o sursă de creație permanentă, de autodepășire pentru toți cetățenii patriei noastre.

Tezele cuprinse în Raport, documentele supuse dezbaterii Conferinței Naționale cu privire la perfecționarea pe mai departe a conducerii planificate a societății, dezvoltarea economico-socială a României, sistematizarea teritoriului, a orașelor și satelor, lărgirea continuă a democrației socialiste și celelalte măsuri constituie un amplu și atotcuprinzător program de ridicare pe o treaptă calitativ superioară a întregii activități social-economice și politice în scopul situării țării noastre pe noi culmi ale civilizației și progresului. Ele corespund pe deplin cerințelor și exigențelor făuririi societății socialiste multilaterală dezvoltate, stadiu de dezvoltare a cărui definiție a fost adîncită de pe pozițiile științifice ale marxism-leninismului.

Ceea ce se cere în prezent este să trecem imediat la activitatea organizatorică practică pentru realizarea programului stabilit. Înaltul program de accelerare a progresului social al țării, elaborat la Conferința Națională, dă dimensiuni noi necesității ca fiecare lucrător din orice domeniu de activitate, să-și perfecționeze necontenit cunoștințele, integrat deplin în lumea cea mai nouă a informațiilor din domeniul său de activitate. De altfel, chiar în cadrul lucrărilor **s-a spus: „numai în măsura în care înveți continuu, poți ocupa locul pe care-l ai în angrenajul societății. Lumea de azi e atît de dinamică, încît chiar dacă n-ai vrea, ești împins să te perfecționezi zilnic"..**

Ca lucrător în domeniul sportului, voi căuta mereu să-mi îmbogățesc cunoștințele, să lupt pentru aplicarea noului și modernului în această activitate atît de necesară pentru întreg poporul nostru.

prof. ILIE PĂTRUICĂ
președintele C.J.E.F.S. Caraș-Severin

PE TREPTE TOT MAI ÎNALTE

Raportul prezentat de tovarășul NICOLAE CEAUȘESCU la Conferința Națională a partidului, document programatic de o importanță excepțională pentru viața partidului și poporului nostru, stabilește liniile directoare ale dezvoltării viitoare, mijloacele și căile menite să asigure un și mai puternic avînt făuririi societății socialiste multilateral dezvoltate.

În condițiile actuale, cînd întregul popor, sub conducerea partidului, muncește cu elan și abnegație în toate domeniile de activitate, se impune dezvoltarea și adîncirea democrației și totodată intensificarea participării maselor la conducerea societății. De aceea, aprob cu toată satisfacția ideea simplificării criteriilor de retragere a mandatului de deputat la cererea Frontului Unității Socialiste, cuprinsă în Raportul tovarășului NICOLAE CEAUȘESCU. Se creează, astfel, posibilitatea să fie înlocuiți la timp toți acei deputați care nu-și îndeplinesc obligațiile față de cetățenii care i-au ales.

Convinsă că lucrările Conferinței Naționale marchează o nouă etapă în dezvoltarea multilaterală a patriei noastre, îmi exprim, pe această cale, hotărîrea de a nu precupeți nici un efort pentru a-mi îndeplini cu un și mai pronunțat simț de răspundere toate sarcinile ce-mi revin pe linie profesională, de a contribui prin modesta mea muncă la ridicarea pe o treaptă tot mai înaltă a prestigiului de care se bucură țara mea în arena mondială.

asistent univ. ELENA LEUȘTEAN
maestră emerită a sportului la gimnastică

NE VOM DĂRUI ÎNTREAGA NOASTRĂ CAPACITATE DE MUNCĂ!

Am ascultat, profund impresionat de orizonturile de gîndire pe care le deschide, Raportul prezentat Conferinței Naționale de către tovarășul NICOLAE CEAUȘESCU, secretarul general al partidului nostru. Sînt convins că ne aflăm în fața unui document de o uriașă însemnătate, un model de analiză marxist-leninistă, o platformă excelentă de lansare a României socialiste spre cele mai înalte culmi ale civilizației și progresului. De altfel, prin lucrările Conferinței am putut fi pe deplin edificat asupra grandiosului tablou al realizărilor poporului român din ultimii ani, realizări care constituie tot atîtea probe îndubitabile ale justeței politicii interne și externe a partidului și statului nostru. Iată pentru ce îmi exprim deplinul acord cu toate ideile expuse în Raport, cu ansamblul de măsuri propuse și, ca toți ceilalți oameni ai muncii mă angajez să nu precupețesc nici un efort pentru ca toate aceste idealuri să poată fi traduse cît mai repede cu putință în practică.

colonel PETRE RĂDOI
vicepreședinte al clubului sportiv Steaua

(Continuare în pag. a 2-a)

ȘEDINȚA CONSILIULUI DE STAT

În ziua de 25 iulie a.c., la Palatul Republicii, a avut loc ședința Consiliului de Stat, prezidată de tovarășul Nicolae Ceaușescu, președintele Consiliului de Stat.

La ședință au participat tovarășul Ilie Verdeț, prim-vicepreședinte al Consiliului de Miniștri, miniștri și președinți ai unor comisii permanente ale Marii Adunări Naționale.

Prezentînd spre ratificare, în numele și din însărcinarea Consiliului de Miniștri, Tratatul de prietenie, colaborare și asistență mutuală între Republica Socialistă România și Republica Democrată Germană, semnat la București la 12 mai 1972, tovarășul Corneliu Mănescu, ministrul afacerilor externe a spus:

„Tratatul — primul document de acest gen încheiat între cele două state — reflectă stadiul actual al relațiilor de prietenie dintre cele două părți contractante, dînd totodată expresie hotărîrii lor de a adînci și în viitor colaborarea dintre ele pe plan politic, economic, tehnico-științific, cultural, precum și în alte domenii. La baza acestei colaborări stau principiile internaționalismului socialist, suveranității și independenței naționale, egalității în drepturi și neamestecului în treburile interne, avantajului reciproc și întrajutorării tovărășești.

Tratatul de prietenie, colaborare și asistență mutuală între Republica Socialistă România și Republica Democrată Germană — a subliniat în încheiere ministrul afacerilor externe — corespunde principiilor de bază ale politicii externe a partidului și statului nostru, intereselor fundamentale ale poporului român, iar obligațiile înscrise în el sînt în concordanță cu angajamentele asumate de țara noastră prin alte înțelegeri internaționale".

Tovarășul Mihai Dalea, președintele Comisiei pentru politică externă a Marii Adunări Naționale, a prezentat raportul comun al comisiilor pentru politică externă, pentru problemele de apărare și juridică ale Marii Adunări Naționale, care au dezbătut și avizat favorabil proiectul de decret pentru ratificarea tratatului.

Consiliul de Stat a adoptat în unanimitate decretul pentru ratificarea Tratatului de prietenie, colaborare și asistență mutuală între Republica Socialistă România și Republica Democrată Germană.

După ratificare a luat cuvîntul tovarășul *Nicolae Ceaușescu*, președintele Consiliului de Stat.

În continuarea lucrărilor, Consiliul de Stat a adoptat următoarele decrete: decretul privind aprobarea stemelor județelor și municipiilor; decretul privind organizarea și executarea pazei bunurilor, în vederea apărării, întăririi și dezvoltării avuției naționale; decretul pentru modificarea Legii nr. 23/1971 privind apărarea secretului de stat în Republica Socialistă România; decretul pentru ratificarea Acordului între Republica Socialistă România și Republica Populară Democrată Coreeană, cu privire la asistența juridică în cauzele civile, familiale și penale; decretul pentru ratificarea Convenției consulare între Republica Socialistă România și Republica Populară Democrată Coreeană; decretul pentru ratificarea Acordului cu privire la crearea sistemului internațional și a Organizației de telecomunicații spațiale „Intersputnik" încheiat la Moscova la 15 noiembrie 1971.

Toate decretele adoptate au fost, în prealabil, examinate și avizate favorabil de comisiile permanente de specialitate ale Marii Adunări Naționale.

Consiliul de Stat a examinat informarea privind activitatea de primire, examinare și rezolvare a cererilor, reclamațiilor, sesizărilor și propunerilor cetățenilor adresate Consiliului de Stat în anul 1971 și a adoptat măsurile necesare pentru o mai justă și operativă soluționare a acestora.

Au fost rezolvate apoi unele cereri de grațiere.

AZI ÎNCEPE LA PITEȘTI TURNEUL INTERNAȚIONAL DE HANDBAL MASCULIN

În prima zi echipa României întîlnește selecționata S.U.A.

Apropiatul turneu internațional de handbal, la startul căruia se vor alinia reprezentativele S.U.A. și Bulgariei, precum și două selecționate ale țării noastre, constituie pentru orașul care-l va găzdui, Pitești, o interesantă premieră. Aceasta pentru că orașul fotbalului (îl putem numi așa, după ce F.C. Argeș a cucerit titlul...) va face cunoștință cu elita handbalului nostru masculin în confruntarea sa cu două redutabile teamuri de peste hotare.

Primii oaspeți ai acestui turneu au sosit ieri dimineața în Capitală. Este vorba de reprezentativa de handbal a S.U.A. care prin participarea la întrecerile de la Pitești își încheie turneul întreprins în Europa. Handbaliștii de peste Ocean au jucat mai întîi la Reykjavik două partide cu selecționata Islandei, victoria revenind de fiecare dată formației gazdă: 24—15 și 20—15, după care ei au evoluat în R. F. a Germaniei, unde au disputat tot două jocuri și ele încheiate în favoarea gazdelor: 29—15 și 28—10. Dintre aceste patru rezultate, oaspeții doar pe ultimul îl consideră prea sever și ne-au explicat marea diferență de goluri prin condițiile deosebite în care s-a jucat partida (sală mică, vizibilitate redusă).

Din cei 16 jucători americani care au luat parte la acest turneu cei mai experimentați sînt cei doi portari, **Edes** și **Rivnyak**, ambii în vîrstă de 35 de ani. Cel mai tînăr component al echipei este **Abrams Fletcher**, la Constanța, s-au disputat două jocuri în cadrul sferturilor de finală:

Cehoslovacia — R. F. a Germaniei 2—1 (0—0)
România — U.R.S.S. 2—0 (1—0)
(Amănunte în pag. a IV-a).

(Continuare în pag. a 2-a)

CAMPIONATUL EUROPEAN UNIVERSITAR DE FOTBAL

ATLETISMULUI BUCUREȘTEAN II ESTE NECESARĂ O ASCENSIUNE VALORICĂ MAI PRONUNȚATĂ, CORESPUNZĂTOARE NIVELULUI INTERNAȚIONAL

Interviu cu tovarășul TUDOR VASILE, președintele Consiliului municipal București pentru educație fizică și sport

Pentru oricine este familiarizat cu lumea atletismului românesc, apare ca evident faptul că Bucureștiul reprezintă — așa cum, de altfel, e și normal, avînd în vedere concentrarea mare de forțe umane și materiale realizată aici — principalul ei suport. În Capitală își desfășoară activitatea 16 secții de atletism în cadrul diferitelor cluburi și asociații (dintre care unele — Dinamo, Steaua, Rapid, Metalul, C.A.U. și P.T.T.R. la marș — de mare performanță la nivel de seniori, iar altele — Ș.S.A., Viitorul și C.Ș. Școlar — la nivel de juniori), înglobînd 2 790 de sportivi legitimați (1 111 fete), care se pregătesc sub îndrumarea a 30 de profesori cu specializarea atletism și 80 de antrenori (dintre aceștia, 2 sînt antrenori emeriți și 20 de categoria I) și care beneficiază — în general — de bune condiții de instruire și de concurs (fiindu-le puse la dispoziție, în acest scop, cîteva mari stadioane — Republicii, Viitorul „23 August", Tineretului — precum și alte baze corespunzătoare — Progresul, Constructorul — ca și moderna sală din Complexul „23 August").

În raport de această — am putea spune substanțială — bază organizatorică, tehnică și materială, rezultatele care se obțin — în ansamblu — de către atleții bucureșteni sînt, oare, satisfăcătoare, răspund ele așteptărilor? Cu această primă întrebare ne-am adresat — în cadrul unui recent interviu — tovarășului Tudor Vasile, președintele Consiliului municipal București pentru educație fizică și sport.

— Parțial, ne-am putea declara mulțumiți de ele, a fost răspunsul interlocutorului nostru. Și anume, dacă le-am privi și compara la scară na-

Interviu realizat de
Constantin FIRĂNESCU

(Continuare în pag. a 2-a)

Turneul internațional feminin de volei de la Constanța

ECHIPA ROMÂNIEI VICTORIOASĂ

CONSTANȚA, 25 (prin telefon, de la corespondentul nostru). — Trei sînt evenimentele ce polarizează atenția spectatorilor aflați pe litoral: campionatele universitare de fotbal, festivalul și concursul de muzică ușoară și acest turneu internațional feminin de volei, competiție care în cea de a doua zi ne-a oferit întîlniri mult mai echilibrate. Aceasta datorită faptului că outsiderele, echipe fără valori individuale, dar care suplinesc unele carențe tehnice printr-o excepțională risipă de energie fizică, s-au prezentat mult mai bine ca în prima zi.

În primul joc, *Bulgaria—Israel*, am asistat la o luptă sportivă interesantă, formația Israelului (antrenată de fostul internațional român Mihai Chezan) evoluînd mult mai bine, mai decis și cu mai puține greșeli în apărare și atac. Scorul de 3—0 (3, 13, 13) în favoarea reprezentativei bulgare nu trebuie privit doar ca atare. Seturile II și III au fost cîștigate de acestea în urma unor eforturi vizibile. Au condus foarte bine I. Niculescu (România) și Lucien van Welden (Belgia). S-au remarcat *Ghigova* și *Mileva* de la învingătoare, *Dragan* și *Salem* de la învinse. În cea de a doua partidă, publicul constănțean a putut urmări un joc de valoare deosebită, presărat cu numeroase elemente tactice noi. Este vorba de întîlnirea dintre formațiile Cehoslovaciei și R.F. a Germaniei. Jucătoarele vestgermane au constituit din nou o surpriză plăcută prin curajul cu care au acționat în fața unei echipe cu faimă internațională. În prima parte a întîlnirii, voleibalistele cehoslovace au atacat mai variat și au acoperit mai bine zona defensivă, conducînd de la un cap la celălalt. În setul al doilea însă, aspectul jocului se schimbă complet. *Ingrid Lorenz, Erika Hencke* și *Traute Schaefer* au realizat o suită de puncte care le-au adus victoria în set la 9. În celelalte două seturi echipa Cehoslovaciei, în frunte cu *Lidia Vinduskova, Ana Mifkova* și *Ivana Malisova*, a reușit să se impună și să cîștige astfel întîlnirea cu 3—1, (8, —9, 7, 9). Foarte bun arbitrajul cuplului V. Arhire — D. Rădulescu (România).

În încheierea programului, echipa României a întîlnit-o pe cea a Poloniei, pe care a învins-o categoric: 3—0 (7, 5, 5), în numai 54 de minute. Atît blocajul cît și preluările jucătoarelor noastre au funcționat fără repros, ceea ce a constituit principalul factor al succesului. Antrenorul N. Humă a utilizat următorul sextet: **M. Popescu, G. Popa, C. Marinescu, M. Cengher, P. Cazangiu** și **E. Rebac**. A mai fost introdusă și rezerva **V. Caranda**. Arbitraj bun al cuplului D. Prielojni (Cehoslovacia) — H. Tunçai (Turcia).

Liviu BRUCKNER

Pregătirea fără minge nu este neglijată nici în preajma competițiilor. Ea constituie un element ajutător al menținerii calităților fizice. Iată-i pe cîțiva dintre componenții lotului olimpic testîndu-și forța brațelor
Foto: Ion MIHAICA

Sportul în vizită la...

VOLEIBALIȘTII CUPRINȘI DE FEBRA OLIMPICĂ

Piatra Neamț, locul obișnuit de reculegere pentru voleibalistele lotului național înaintea unei grele bătălii. Sala Ceahlăul despre care se spune că aduce, ca ambianță, cu Volleyballhalle din München ni se pare, de dincolo de geamul gros al ușii de la intrare, o uriașă capsulă ermetică, în care 14 „astronauți" exersează, pe grupuri, programul viitoarelor acțiuni. Bubuitul mingilor, zgomotul aterizărilor mai mult le bănuim după vibrațiile care răzbat șterse pînă în holul în care ne aflăm; strigătele ce însoțesc de obicei fazele ce se petrec în jurul fileului mai mult le presupunem după felul în care se mișcă buzele sau din gesturi... După aceleași indicii, după desele întreruperi ale exercițiilor, după gestica expresivă și spectaculoasă a antrenorului Sotir, ne dăm seama că ceva în exercițiile tactice nu izbutește pe măsura dorințelor celor ce le dictează. Mingile zboară cu repeziciune din mîinile „secundului" Drăgan și ale mediculuI Cherebețiu în terenul primului sextet care trebuie să le introducă în jocul drăcesc al combinațiilor pe fileu, să păcălească prin tot felul de mașinații un blocaj anume alcătuit din rezerve. Adesea, însă, consemnele se uită și mingea nu mai ajunge în terenul de vizavi... Băieții se enervează, reproșîndu-și reciproc, în șoaptă sau prin semne, antrenorul intervine deopotrivă împăciuitor și mustrător. Capetele se pleacă și exercițiul se reia, după ce N. Șotir atrage atenția: **„De-asta sîntem aici; să repetăm pînă ce iese bine. De ce japonezii au scheme perfecte, dacă nu pentru că le exersează pînă ies?..."**

Febră... neliniște... nerăbdare... Examenul olimpic începe mult mai devreme pentru voleibaliști, chiar din primele zile ale lui august. Un examen încărcat de răspundere și de dorința comună de a-l absolvi cu bine.

Și, parcă-i un făcut! Acum cînd pregătirea fizică dă indici liniștitori, cînd detenta fiecăruia dintre jucători cunoaște o cotă aproape maximă pe „altimetrul" montat pe unul din stîlpii susținători ai fileului, cînd echipa a intrat în regimul intensității și cînd forma trebuie să explodeze în curînd, unele procedee tehnice și combinațiile tactice în atac le mai dau bătaie de cap și băieților și antrenorilor, lăsînd impresia unei nervozități generale. **„Acum putem să obținem rezultate mai bune ca oricînd** — încerca să-i potolească, pe nedezmințitul ton sfătos, medicul Cherebețiu. **Nici nu vă dați seama ce șanse avem. Dar întotdeauna voleiul a contat pe un lot întreg și a dat rezultate numai prin ECHIPĂ. Și orice mare echipă s-a bizuit pe unitatea perfectă a elementelor sale. Fără această unitate nu putem deci obține ceea ce, logic, ne este cu putință".**

Seara, în drum spre hotel, îl abordăm pe Willy Schreiber.

— Cum îți simți nava, căpitane, acum, în ajunul cursei?

Întîrzie o clipă răspunsul, parcă rezervîndu-și timp să se închipuie la timonă.

— **„Corabia" e solidă, mai solidă ca oricînd, echipajul cu resurse fizice deosebite. Cunoaște apoi destul de bine meseria, dar mai are nevoie de puțină unitate de voință pentru a putea înfrunta talazurile. Cu micile remedieri plănuite pentru aceste zile, putem să zicem: „Vînt din pupa!". Pe Coasta de Azur nici nu mă gîndesc că am putea să eșuăm. Sîntem doar pregătiți să ajungem la München, unde — vă mărturisesc — aș vrea să ne aliniem alături de japonezi și de campionii mondiali. Este, cred, o serie mai ușoară, din care putem ajunge în turneul primelor patru și, deci, am avea șanse să înălțăm pavilionul pe unul dintre catarge...**

Cu „Puiu" Bartha, care nu se simte încă în largul lui, deși la antrenament te poate determina să-l aplauzi, ne dăm seama că e greu să legi o conversație. Mai tăcut și mai puțin comunicativ, se mulțumește să spună ferm și categoric: **„Pînă la urmă trebuie să iasă bine".** Nu insist. Ne apropiem de Oros.

— Cum te simți, Cornele?

— **Cu un an mai matur decît la campionatele europene, dar deocamdată nu am intrat în mînă: simt o oarecare moliciune în brațe, mușchii reacționează cam tardiv la comenzi, un fel de inerție mă încătușează. Stare**

Aurelian BREBEANU

(Continuare în pag. a 2-a)

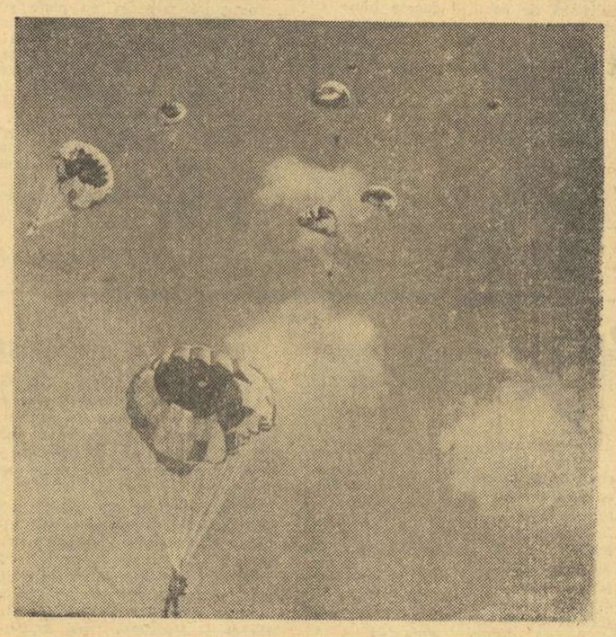

Între 18 și 21 iulie componenții lotului național de parașutism au doborît 8 recorduri naționale, două din ele fiind performant de valoare mondială. (Amănunte în pag. a II-a la rubrică).

AICI SÎNT VIITORII PERFORMERI

Pentru școlarii bucureșteni care nu au plecat încă în taberele de la mare sau de la munte, bazinele de înot reprezintă adevărate oaze, unde se pot feri de canicula acestor zile. În plus, ei pot învăța înotul la centrele special înființate, așa cum este cel din parcul sportiv Dinamo.

În imagine, instructorul Virgil Balaci conducînd exerciții cu scîndura executate de un grup de începători.

Foto: Theo MACARISCHI

ACŢIUNI PRACTICE, MĂSURI EFICIENTE, O MUNCĂ AVINTATĂ ŞI CREATOARE PENTRU APLICAREA IDEILOR MOBILIZATOARE ALE CONFERINŢEI NAŢIONALE A PARTIDULUI

SĂ MUNCIM CU TOATE FORŢELE PENTRU PROSPERITATEA ŞI FERICIREA NAŢIUNII NOASTRE

Prin uriaşa sa importanţă teoretică, prin programul de dezvoltare economico-socială a patriei pe care îl trasează, Raportul prezentat de tovarăşul NICOLAE CEAUŞESCU şi lucrările Conferinţei în ansamblul lor, constituie un moment de însemnătate istorică pentru progresul societăţii noastre socialiste, în drumul ei către cele mai înalte culmi ale civilizaţiei şi bunăstării. Acestea sînt motivele fundamentale pentru care mă declar întru totul de acord cu documentele elaborate de Conferinţă şi îmi exprim convingerea că sub conducerea partidului, a secretarului său general, tovarăşul NICOLAE CEAUŞESCU, toate gîndurile şi proiectele de azi vor deveni mîine realitate, spre binele nostru, al tuturor. Analiza responsabilă, acţiunea energică, unitară în perspectivele ei, stilul de muncă dinamic şi realist — acestea trebuie să fie coordonatele întregii noastre activităţi, indiferent de locul unde muncim. Şi pentru că sînt şi sportivă, voi îmbina în acelaşi spirit toate eforturile pe care mi le va cere continua mea perfecţionare. Sînt, de altfel, conştientă că realizările şi succesele din acest ultim domeniu n-ar fi fost posibile decît în contextul oferit de realitatea existentă în ţara noastră, de vastele posibilităţi de afirmare în absolut orice domeniu, pe care partidul şi statul nostru le pun la dispoziţia tuturor. Acestor excelente condiţii create trebuie să le răspundem cu cele mai bune rezultate, pe care sîntem în stare să le realizăm. Numai astfel ne putem aduce întreaga contribuţie — datorie de onoare pe care o avem cu toţii — la imensele eforturi ale poporului român de a grăbi cît mai mult cu putinţă atingerea scopului suprem — prosperitatea şi fericirea naţiunii noastre socialiste.

MELANIA DECUSEARA
maestră a sportului, campioană naţională la sărituri în apă

LA ÎNĂLŢIMEA ÎNALTELOR CHEMĂRI

Doresc, în primul rînd, să-mi exprim acordul deplin cu toate tezele prezentate Conferinţei în Raportul său, de către tovarăşul NICOLAE CEAUŞESCU, şi adeziunea înflăcărată la măreţul program de făurire a societăţii socialiste multilateral dezvoltate.

Sînt pe deplin conştient de înalta menire de dascăl pe care o am, în calitate de cadru didactic, răspunzător în cea mai mare măsură de înaltele însuşiri ce se cer tinerei generaţii. Partidul, întreaga societate ne-au încredinţat nouă, profesorilor, o mare răspundere şi ne angajăm plenar, în aceste momente hotărîtoare pentru istoria noastră, pentru viitorul şi destinele naţiunii, să contribuim cu toată energia, pasiunea şi priceperea la educaţia tinerei generaţii, în spiritul dragostei faţă de patrie şi de partid, al stimei faţă de muncă. Cred, cu toată convingerea, că numai astfel se poate răspunde pe măsură, înaltelor idealuri pentru care militează partidul nostru, cel mai iubit fiu al ţării, tovarăşul NICOLAE CEAUŞESCU., întregul popor român.

Noi, cei care alcătuim detaşamentul de cadre didactice, ne simţim datori şi nu vom precupeţi nici un efort pentru atingerea acestor nobile scopuri, concentrîndu-ne toate eforturile pentru îmbunătăţirea planurilor de învăţămînt, pentru perfecţionarea continuă a organizării şi desfăşurării tuturor activităţilor legate de şcoală, diversificarea activităţii politico-educative în rîndul elevilor. În ceea ce priveşte şcoala noastră, doresc ca începutul noului an şcolar să ne găsească bine pregătiţi. Şi vom face totul pentru aceasta: cuvîntul secretarului general al partidului ne-a dat un nou suflu de energie. Ne vom spori neobosiţi eforturile şi le vom transforma cît mai degrabă în realităţi. Cu alte cuvinte, dorim ca pe stadioane să fie cît mai mulţi atleţi, buni cetăţeni ai ţării şi sportivi de frunte, care să-şi fi făcut ucenicia în cadrul şcolii noastre!

ZOLTAN BENEDEK
directorul Şcolii sportive de atletism din Bucureşti

NE VOM DĂRUI ÎNTREAGA NOASTRĂ CAPACITATE DE MUNCĂ!

(Urmare din pag. 1)

Dîndu-şi deplina adeziune la tezele expuse Conferinţei Naţionale de către tovarăşul NICOLAE CEAUŞESCU, la documentele adoptate, profund încrezători în succesul deplin al politicii partidului, sportivii, antrenorii şi activiştii clubului Steaua sînt hotărîţi să-şi dăruiască întreaga capacitate de muncă pentru a contribui cu maximum de randament la întărirea continuă a prestigiului sportiv al ţării noastre. În activitatea profesională, pe terenul de sport, în viaţa obişnuită de zi cu zi, sportivii clubului nostru se obligă să fie permanent exemple de cetăţeni profund ataşaţi realităţilor existente în ţară, oameni cu calităţi etice şi morale desăvîrşite. Cuvîntul partidului, al secretarului său general, tovarăşul NICOLAE CEAUŞESCU, va fi pentru noi, membrii clubului Steaua, mai mult decît un imbold, va deveni lege!

AERONAUTICĂ

SUITA DE RECORDURI ALE PARAŞUTIŞTILOR

UN ÎNCEPUT BUN CARE TREBUIE CONFIRMAT!

După o perioadă destul de lungă de insuccese şi rezultate mediocre (etapă de tranziţie între două generaţii), performanţele obţinute în ultimii doi ani, şi mai cu seamă suita de recorduri doborîte în această vară, marchează revirimentul în acest sport ale cărui dominante rămîn temeritatea, calmul. Modest, tenace, cu experienţa celor peste 3 000 de lansări „acumulate" în îndelungata carieră de paraşutist (multiplu campion şi recordman naţional şi mondial) Ion Roşu, antrenor emerit, omul care de cîţiva ani se ocupă de pregătirea lotului naţional, explică recenta „schimbare la faţă":

— Retragerea generaţiei mele — Elisabeta Băcăuanu, Gh. Iancu, I. Negroiu, V. Sebe — din activitatea competiţională de performanţă, a dus la crearea unui gol şi lipsa unor înlocuitori de valoare s-a resimţit dureros pentru mult timp. Nu exista decît o soluţie: să plecăm de la zero sau aproape de la zero şi cu răbdare să depistăm elementele cu adevărat capabile de performanţă şi apoi să trecem la şlefuirea lor. Astfel, lui Ion şi Maria Iordănescu, Ilie Neagu, generaţie intermediară, li s-au alăturat Florica Uţă, Victoria Leonida, Eva Balogh etc. Dacă în alte sporturi amenajările simple permit rularea unui număr mare de tineri — din care ochiul specialistului poate reţine pe cei cu adevărat dotaţi — paraşutismul, prin rigorile sale, îşi măreşte de cîteva ori timpul de selecţie şi reduce în acelaşi timp numărul celor încercaţi. Un antrenor de fotbal, legat doar de baze simple (în raport cu sporturile aeronautice) îşi poate forma într-un timp relativ scurt o părere corectă asupra calităţilor elevilor săi. La noi, în schimb, durata este foarte lungă deoarece trebuie să o luăm, să-i zicem, de la abecedar, trecînd prin toate etapele formării sportivului şi avînd doar două referinţe de bază: dorinţa de a practica acest sport şi severul examen medical (care atestă însuşirile fizice necesare). Talentul urmează să-l descoperim. Sînt ani de muncă în care crezi că ai pus mîna pe „lozul cîştigător" şi constaţi că a fost doar o iluzie. Momentul plafonării, cînd bunăvoinţa, curajul, nu reuşesc să mai acopere lipsa de talent sau în alte cazuri verdictul medicului, „suveran" de necontestat, reţin nu o dată la sol elemente pentru care cariera sportivă rămîne o promisiune neîmplinită...

— Asta explică cît se poate de bine perioada îndelungată de „tăcere" a săritorilor noştri...

— Bineînţeles! Aici mai mult ca oriunde este necesară munca de perspectivă, pe perioade lungi şi rezultate tîrzii. Or, trebuie să recunosc că în euforia rezultatelor bune, obţinute cu ani în urmă de către „generaţia de aur", pregătirea înlocuitorilor a fost lăsată pe planul secund şi „sancţiunea" nu s-a lăsat aşteptată...

— Performanţele obţinute de către membrii lotului la trecuta ediţie a campionatelor naţionale, prefigurau parcă cascada de recorduri, unele de valoare mondială, stabilite săptămîna trecută. De altfel, sînteţi chiar unul dintre componenţii grupului care a realizat media de 0,00 m la saltul de 1500 m cu deschidere întîrziată, record mondial absolut, ceea ce dovedeşte că n-aţi abandonat cu totul activitatea de performanţă...

— Mai mult sau mai puţin tot m-am retras. Prezenţa alături de elevii mei în această ocazie a ţinut mai mult de factorul psihic şi mă bucur nespus de reuşită. Pentru viitor însă vor trebui să se descurce şi fără mine. Revenind la valoarea în sine a recordurilor, ele sînt mai mult o promisiune. Urmează confirmarea, iar elementele de care dispunem la ora actuală au toate şansele de a o realiza. Îşi spun de fapt cuvîntul şi condiţiile de pregătire mult ameliorate, de asemenea colaborarea foarte utilă pe plan internaţional din ultima vreme. Astfel, în acest an, ne-am antrenat alături de sportivii sovietici, care ne-au pus la dispoziţie o bogată documentaţie de specialitate, am concurat la Leipzig în compania unora dintre cei mai buni paraşutişti de pe continent, rezultatele fiind evidente. S-au îmbunătăţit în primul rînd performanţele la probele cu ţel fix, iar la cele de acrobaţie, unde multă vreme am fost deficitari, timpii de execuţie sînt de valoarea celor realizaţi la trecutele campionate mondiale. Acum, Florica Uţă şi Ilie Neagu scot în mod obişnuit în jur de 8 secunde la proba de salt de la 2 000 m cu executarea de figuri impuse (viraje, looping) şi mai au încă resurse pentru reducerea lor. Va trebui însă să depunem în continuare eforturi serioase pentru a reintra din nou în arena internaţională. Aceste prime rezultate, dedicate Conferinţei Naţionale a partidului, repet, constituie doar un început bun. Rămîne să-l confirmăm...

Rubrică redactată de **Dinu COSTESCU**

CELE OPT RECORDURI STABILITE ÎN PERIOADA 18—21 IULIE

MASCULIN

Salt de la 1 000 m cu deschidere imediată — grup de 9 — 18 iulie 1972: Ion Roşu, Gh. Dima, Ionel Iordănescu, Ilie Neagu, Vasile Stan, Ion Bucurescu, Flora Tudoran (toţi 0,00 m), Vasile Mihanciu (0,91 m), Ştefan Niţă (1.08 m) — rezultat **0,22 m record naţional** (v.r. 0,76 m).

Salt de la 1 000 m cu deschidere întîrziată — grup de 9 — 19 iulie 1972: Ion Roşu, Gh. Dima, Ionel Iordănescu, Ilie Neagu, Ion Bucurescu, Ştefan Niţă (toţi 0,00 m), Florea Tudoran (0,05 m), Vasile Mihanciu (0,10 m), Vasile Stan (0,60 m) — **rezultat: 0,08 m record naţional** (v.r. 0,74 m).

Salt de la 1 500 m cu deschidere imediată — grup de 9 — 19 iulie 1972: Ion Roşu, Ionel Iordănescu, Ştefan Niţă, Ilie Neagu, Vasile Stan, Florea Tudoran, Ion Bucurescu (toţi 0,00 m), Nicolae Bucurenciu (0,32 m), Vasile Mihanciu (0,36 m) — **rezultat: 0,07 m record naţional** (v.r. 1,75 m).

Salt de la 1 500 m cu deschidere întîrziată — grup de 9 — 19 iulie 1972: Ion Roşu, Ionel Iordănescu, Ştefan Niţă, Ilie Neagu, Vasile Stan, Florea Tudoran, Ion Bucurescu, Nicolae Bucurenciu V. Mihanciu — **toţi 0,00 m record mondial absolut** (urmează a fi omologat de F.A.I. — v.r. mondial 0,01 m (v.r. naţional 0,94 m).

FEMININ

Salt de la 1 000 m cu deschidere imediată — grup de 5 — 18 iulie 1972: Eva Balogh, Doina Chereches (ambele 0,00 m), Maria Sasu (0,20 m), Florica Uţă (0,20 m), Maria Iordănescu (1,00 m) — **rezultat: 0,28 m record naţional** (v.r. 1,56 m).

Salt de la 1 000 m cu deschidere întîrziată — grup de 5 — 19 iulie 1972: Florica Uţă (0,03 m), Maria Sasu (0,14 m), Eva Balogh (0,18 m) Maria Iordănescu (0,24 m), Leonida Victoria (0,76 m) — **rezultat: 0,27 m record naţional** (v.r. 1,41 m).

Salt de la 1 500 m cu deschidere imediată — grup de 5 — 19 iulie 1972: Maria Iordănescu, Victoria Leonida (0,00 m), Florica Uţă (0,14 m), Maria Sasu (0,21 m), Eva Balogh (0,51 m) — **rezultat: 0,17 m record mondial egalat** (v.r. naţional 1,84 m).

Salt de la 1 500 m cu deschidere întîrziată — grup de 5 — 21 iulie 1972: Eva Balogh, Florica Uţă (ambele 0,00 m), Maria Sasu (0,17 m), Mari Iordănescu (0,96 m), Victoria Leonida (1 98 m) — **rezultat: 0,62 m record naţional** (v.r. 0,96 m).

Începînd de săptămîna viitoare, la Iaşi, FINALELE CAMPIONATELOR NAŢIONALE DE PLANORISM

Iaşul, ale cărui împrejurimi constituie o zonă ideală pentru practicarea planorismului, va găzdui începînd de săptămîna viitoare cea de a XVI-a ediţie a campionatelor naţionale. Participă membrii lotului naţional şi sportivii calificaţi în urma etapei a II-a interjudeţene. Astfel, din partea Aeroclubului **„Aurel Vlaicu" — Bucureşti** concurează: Mihai Bîndea, Boris Grabcev, Emil Iliescu, Nicolae Mihăiţă, Valentin Romaşcu, **Aeroclubul braşovean „Mircea Zorileanu"** este reprezentat de către Mircea Finescu şi Erwin Rosch. Cîte un concurent trimit **Aerocluburile „Oltenia" — Craiova** şi **„Mureşul" — Tg. Mureş**, Gheorghe Răileanu şi respectiv Zoltan Nagy. Gazdele, **Aeroclubul „Moldova" — Iaşi** se prezintă cu patru concurenţi: Ion Alexa, Ion Iosup, Ion Pavel şi Petre Zenovei. Sportivii români vor concura pe planoare de tipurile „Foka-4" şi **„Foka-5" de valori sensibil apropiate.**

Programul campionatului eşalonat pe parcursul a două săptămîni este următorul: duminică 30 iulie — deschiderea festivă, luni 31 iulie — zi de antrenament, iar începînd de marţi 1 august pînă la 12 august probele de concurs, al căror număr va fi stabilit în funcţie de condiţiile atmosferice.

La această ediţie vor lua parte şi invitaţi străini, pînă la ora aceasta sosind confirmările din partea federaţiilor de specialitate din Cehoslovacia, Polonia, R.D.G. şi U.R.S.S. **Se mai aşteaptă răspunsul sportivilor bulgari.**

Ştefan Olah, în plin efort, după „vulpi electronice" prin pădurea Pustnicul
Foto: Şt. CIOTLOŞ

UN REUŞIT CONCURS DE „VÎNĂTOARE DE VULPI"

Competiţia „vînătorilor de vulpi" dotată cu trofeul Cupa României a cunoscut anul acesta un succes deplin. Deschisă tuturor categoriilor de radioamatori, ea a grupat la startul probelor peste 100 de concurenţi, din majoritatea judeţelor ţării, ceea ce demonstrează interesul crescînd de care se bucură această nouă disciplină tehnico-sportivă în rîndul tineretului.

Întrecerile pentru Cupa României au avut trei etape care s-au desfăşurat, într-un minunat cadru natural, la Monteoru-Buzău, Corneşti-Tg. Mureş şi Pădurea Pustnicul de lîngă Bucureşti, rezultatul final fiind întocmit prin însumarea rezultatelor obţinute la cele trei etape de fiecare concurent.

Evident, interesul major s-a îndreptat spre întrecerea seniorilor, unde lupta pentru primele locuri s-a dat între reprezentanţii radiocluburilor Bihor şi Prahova. A cîştigat, la proba desfăşurată pe frecvenţa de 3,5 megaherţi orădeanul Tiberiu Covaci. La 144 megaherţi pe primul loc s-a clasat Ştefan Olah (Sălaj) la o mică diferenţă de Adrian Siniţaru din Ploieşti.

Şi juniorii s-au prezentat în vizibil progres, fapt demonstrat de numărul celor care au descoperit — în timpul prevăzut de barem — toate cele 15 vulpi (cîte 5 la fiecare etapă). Trebuie de asemenea menţionată prezenţa masivă la start a junioarelor, majoritatea tinere între 15 şi 18 ani; ele au parcurs aceleaşi trasee ca şi băieţii (circa 6 km la fiecare etapă), dovedind reale calităţi pentru acest „sport al pădurilor".

Trofeul a revenit — pentru proba de 3,5 megaherţi — reprezentativei radioclubului Bacău, iar pentru 144 megaherţi — echipei radioclubului Prahova.

Iată rezultatele tehnice (primii trei clasaţi):

3,5 MHz. Junioare: 1. Mihaela Militaru (Dîmboviţa) 2. Mihaela Curelariu (Neamţ) 3. Rita Găbulici (Bacău). **Juniori** 1. Ion Oprea (Prahova) 2. Iosif Dereczkei (Maramureş) 3. Alexandru Lăcătuş (Braşov). **Seniori:** Tiberiu Covaci (Bihor) 2. Ion Mierluţ (Bihor) 3. **Ştefan Olah** (Sălaj).

144 MHz. Junioare: 1. Gabriela Neaga (Prahova) 2. Camelia Cizevschi (Dîmboviţa) 3. Mihaela Militaru (Dîmboviţa). **Juniori:** 1. Iosif Dereczkei (Maramureş) 2. Ion Chivu (Prahova) 3. Rudolf Bening (Braşov). **Seniori:** 1. Ştefan Olah (Sălaj) 2. Adrian Siniţaru (Prahova) 3. Tiberiu Covaci (Bihor).

E. RIV

---

atletism

(Urmare din pag. 1)

ESTE NECESARĂ O ASCENSIUNE VALORICĂ MAI PRONUNŢATĂ

ţională. Pentru că, dacă secţiile de atletism ale cluburilor şi asociaţiilor bucureştene reprezintă numai 15 la sută din totalul celor existente în întreaga ţară, sportivii acestora deţin majoritatea titlurilor şi recordurilor naţionale. Edificator, în acest sens, ni se pare faptul că atleţii din Capitală sînt autorii a 67 din cele 79 (proporţie — 84 la sută) de recorduri de seniori ale ţării. Nu lipsită de semnificaţie poate fi şi constatarea că lotul olimpic de atletism este format, în proporţie de aproape 60 la sută, din reprezentanţi ai cluburilor bucureştene.

Realitatea că Bucureştiul domină mişcarea atletică naţională (cel puţin pe planul performanţei) nu ne poate, totuşi, satisface — aşa cum am spus — decît parţial. Fiindcă etalonul nostru este şi va rămîne valoarea internaţională a rezultatelor obţinute. Or, din acest punct de vedere, avem prea puţine motive să ne arătăm mulţumiţi. Cu excepţia cîtorva elemente de vîrf, îndeosebi în atletismul feminin, binecunoscute pentru a mai fi cazul să le amintesc, şi ale căror performanţe sînt, într-adevăr, de nivel mondial, reprezentarea noastră internaţională rămîne — în ansamblu — modestă valoric. Nu numai că atleţii noştri, de pildă, n-au reuşit să-şi înscrie, în palmares, vreun titlu sau record olimpic, mondial ori european, dar rezultatele multora dintre ei se menţin încă departe de cele realizate curent în marile competiţii. Nu este, deci, de mirare că echipele naţionale, alcătuite în majoritatea lor din atlete şi atleţi bucureşteni, au fost şi sînt întrecute în multe dintre întîlnirile inter-ţări pe care le susţin, uneori la diferenţe nete, alteori de către adversari ce le erau inferiori cu ani în urmă. Un exemplu foarte recent îl oferă întîlnirea masculină bilaterală cu echipa Norvegiei, pe care atleţii români au pierdut-o surprinzător, ca urmare a unei slabe comportări generale.

— **Care sînt cauzele ce împiedică o ascensiune valorică mai pronunţată — pentru că un progres oarecare există, chiar dacă ne-am referi fie şi numai la acele vîrfuri amintite de dv. — a atletismului bucureştean?**

— Există, cred, o cauză principală, pe lîngă multe altele care pot fi invocate. Fără intenţia de a arunca toată răspunderea asupra cluburilor şi asociaţiilor, trebuie să spun că determinantă este activitatea, încă nesatisfăcătoare, din aceste unităţi de performanţă, slaba ei eficienţă. Exemplul cel mai edificator îl constituie Clubul atletic universitar — unitate de performanţă specializată — care, deşi beneficiază de condiţii foarte bune de pregătire, de un corp de antrenori (7 la număr) cu recunoscută competenţă, a obţinut, în anul trecut, numai 4 titluri de campioni naţionali, rezultatele multora dintre sportivii săi fiind insuficient de competitive chiar pe plan intern. Exemplul ales nu este, din păcate, singurul. Există în cluburile şi asociaţiile bucureştene destui antrenori cu vechi state de serviciu şi care, cu ani în urmă, au avut bune rezultate (Dan Petrescu, Nicolae Ruţă, Dumitru Buiac, Florica Safta, Elena Ciulinaru, Eugen Ignat, Octavian Enescu, Gh. Boghian, Eugen Danciu şi alţii), dar care acum nu reuşesc să prezinte, în concursuri, decît 1—2 atleţi de oarecare valoare sau perspectivă, pe lîngă restul de umplutură.

Evident, avem de-a face cu un fenomen mai general în cluburile şi asociaţiile noastre, acela al unei selecţii şi pregătiri necorespunzătoare. Completarea efectivelor secţiilor se face adesea la întîmplare, fără o bază ştiinţifică, ceea ce are drept consecinţă o mare şi permanentă fluctuaţie, un consum nejustificat de echipament şi material sportiv, cheltuieli inutile. Referitor tot la selecţie, se constată o slabă angrenare a elevilor talentaţi în practicarea atletismului, datorită insuficientei legături a cluburilor cu profesorii de educaţie fizică şi directorii din şcoli. Fazele de masă ale întrecerilor atletice întrunesc o participare restrînsă, la nivel de clasă, şcoală sau sector. De altfel, trebuie recunoscut că preocuparea pentru depistarea şi creşterea tinerelor elemente nu este deloc la înălţime, Bucureştiul fiind întrecut din acest punct de vedere, în ultima vreme, de provincie. Ceea ce şi explică de ce Capitala dă tot mai puţini campioni naţionali de juniori, iar cluburile bucureştene fug după atleţi de perspectivă prin provincie. Referindu-ne la munca de instruire, putem spune că în cele mai multe locuri conţinutul antrenamentelor este încă necorespunzător — atît ca volum, cît şi ca intensitate —, nu îndeajuns de ştiinţific, lipseşte materialul documentar, antrenorii se prezintă în ţinută nesportivă sau cu mari întîrzieri de la program (exemple: Const. Muşat, Liviu Preda, Sorin Ioan, Gh. Dragomirescu), colaborarea cu medicii este deficitară. Ar mai fi de adăugat şi acordul tacit sau chiar încurajarea dată de unii antrenori spiritului de conservare manifestat de sportivi care, după ce şi-au realizat performanţa planificată, evită — de teama unor posibile accidentări — să mai participe la concursuri, pe cele organizate pe plan municipal ignorîndu-le aproape total. Menţinîndu-ne la aceeaşi ordine de idei, fără a subestima munca de calitate pe care o depun cu pasiune unii dintre tehnicienii noştri (Elias Baruch, Ioan Söter, Eveline Ghimpu, Ion Benga, Silviu Dumitrescu, Gh. Stănel şi alţii), credem că nu greşim apreciind că — în ansamblu — corpul de antrenori lucrează cu mult sub capacitatea maximă, randamentul lor fiind cam de 10 la sută din ceea ce pot da; un procent, deci, total nesatisfăcător în raport cu investiţiile care se fac, cu potenţialul uman existent.

Trecînd în revistă cauzele care împiedică un progres valoric mai susţinut al atletismului bucureştean, trebuie să menţionăm şi dificultăţile încă existente în privinţa bazei materiale. Pare nefiresc, dar unele cluburi posesoare de terenuri cu piste şi instalaţii anexe ce pot fi folosite pentru atletism şi-au desfiinţat — fără motive serioase — secţiile în această ramură de sport. Pe de altă parte, o serie de baze sportive dotate cu piste, care ar putea deveni foarte utile în condiţiile unor amenajări minime, stau nefolosite (Laromet, Sirena, Agronomia, Baza studenţească Tei, Parcul copilului etc.). În timp ce tineretul şcolar, primul care trebuie angrenat în practicarea atletismului, nu are la îndemînă decît foarte puţine locuri unde poate face acest sport.

S-ar mai putea face, de asemenea, observaţia că, cu excepţia stadioanelor Republicii, „23 August", Viitorul şi Tineretului — pe celelalte baze sportive se resimte o penurie de instalaţii şi materiale necesare diferitelor probe atletice. Mai mult chiar, şi la nivelul comisiei noastre dotarea cu cronometre şi rulete este insuficientă, ceea ce se resimte în organizarea diferitelor concursuri.

— **Cunoscînd, deci, bine situaţia atletismului bucureştean, cu părţile sale bune, dar, mai ales, cu slăbiciunile sale, care a fost, şi este, poziţia Consiliului municipal, modul său de acţiune pentru dezvoltarea şi ridicarea calitativă a acestui sport?**

— Consiliul nostru a manifestat o vie preocupare pentru dezvoltarea atletismului în rîndurile tineretului, în care scop, împreună cu ceilalţi factori interesaţi (consiliile şi comitetele sindicale, U.T.C., pionieri — municipale sau de sector — Inspectoratul şcolar, U.A.S.R. etc.), a iniţiat o serie de acţiuni cu caracter de masă — Crosurile 1 Mai şi Tineretului, „Cupa 1 Iunie" pentru pionieri, campionatul şcolar de tetratlon, campionatul şcolilor profesionale, campionatele studenţeşti, concursuri de selecţie — care au contribuit la depistarea de noi elemente talentate pentru secţiile de performanţă bucureştene. Au fost organizate, de asemenea, de către comisia noastră de specialitate, un campionat pe echipe pentru cluburile şi asociaţiile ce nu participă în Divizia A, precum şi numeroase concursuri de sală şi în aer liber, crosuri, competiţii de marş deschise tuturor categoriilor de vîrstă şi de clasificare. La unele dintre aceste acţiuni, ca urmare a iniţiativei comisiei noastre, au fost invitaţi şi atleţi din provincie, îndeosebi din oraşele unde nu există condiţii aşa bune de concurs. În acelaşi timp, comisia municipală s-a îngrijit de îndeplinirea calendarului ei internaţional. Desigur, bilanţul realizărilor noastre este mult mai bogat decît l-am putut enunţa eu aici. Totuşi, nu s-ar putea spune că ceea ce s-a făcut este suficient. Comisia noastră municipală de atletism, ca organ de coordonare a activităţii din întregul oraş în această ramură de sport, avea obligaţii mai mari de îndeplinit, îndeosebi în privinţa îndrumării şi controlului. Fără intenţia de a crea justificări, trebuie să spun, totuşi, că în exercitarea atribuţiilor sale comisia îşi vede limitată sfera de acţiune, deoarece — continuîndu-se o mai veche practică — cluburile tratează direct cu federaţia, iar aceasta, la rîndul ei, le transmite, în acelaşi mod, dispoziţiile şi hotărîrile pe care le ia, ignorînd existenţa comisiei municipale. Aşa se întîmplă că, uneori, aflăm din ziare despre plecarea de sportivi sau arbitri la concursuri peste hotare. Ar mai fi, de asemenea, de discutat şi capitolul financiar, pentru că, deşi are cea mai bogată activitate, comisia noastră municipală dispune de fonduri mai modeste decît alte comisii similare din diferite judeţe.

Dincolo, însă, de toate aceste considerente (care reclamă o colaborare mai strînsă între federaţie şi comisia noastră municipală), se impune să fim mult mai activi în acest sport care trebuie să deţină prioritatea.

— **Ce intenţionaţi să întreprindeţi în viitor pentru a da un impuls cu adevărat viguros atletismului bucureştean?**

— Considerînd că baza organizatorică este corespunzătoare (cele 16 secţii existente avînd, deocamdată, o capacitate suficientă de cuprindere), vom pune un accent deosebit pe calitate. Unul din obiectivele noastre principale este formarea a cinci centre atletice — înzestrate cu tot utilajul necesar — la stadioanele Republicii, Dinamo, Tineretului, „23 August" şi Constructorul, care sînt, astfel, alese şi dispuse, încît să cuprindă toate zonele Bucureştiului. Aceste centre, pe care sperăm să le deschidem la toamnă sau, cel mai tîrziu, în anul viitor, şi care urmează să fie finanţate de C.M.E.F.S. Bucureşti, cu sprijinul federaţiei, vor fi puse, de dimineaţa şi pînă seara, la dispoziţia tuturor secţiilor de atletism din Capitală, a şcolilor şi institutelor de învăţămînt superior. În acelaşi timp, vom urmări, colaborînd, în acest sens, cu federaţia, o mai bună exploatare a sălii de la Complexul „23 August", atunci cînd vremea va deveni nefavorabilă.

O importanţă deosebită vom acorda extinderii, începînd din această toamnă, a experimentului realizat de clubul Constructorul (de a organiza, în sectorul 5, o divizie de atletism şcolară). În acest sens, începînd din luna septembrie, toate cluburile din Capitală, cu secţii de atletism, vor organiza astfel de divizii cu participarea echipelor şcolilor generale din sectoarele lor.

Preocupările noastre se vor îndrepta mai mult şi spre îmbunătăţirea continuă a bazei de selecţie. În acest sens, am stabilit ca fiecare club şi asociaţie cu secţie de atletism să organizeze pînă în toamnă trei cicluri de selecţie. În sezonul rece vom iniţia zile speciale de selecţie şi la sala de la „23 August", unde profesorii vor fi invitaţi să aducă pe cei mai buni cinci atleţi din şcolile lor care, după un număr de ore de pregătire, vor participa la concursuri organizate pentru ei.

Dînd o mai mare atenţie pătrunderii atletismului în şcoli, vom îndruma profesorii de specialitate să pună — încă de la clasele mici — o pondere sporită pe alergare, pe mersul şi ţinuta corecte.

În altă ordine de idei, vom controla mai insistent modul cum îşi fac datoria antrenorii din cluburi şi asociaţii, apreciind munca lor după criterii cu adevărat obiective, cum ar fi numărul de titluri şi de recorduri, valoarea performanţelor sportivilor lor pe baza tabelei internaţionale de punctaj etc.

Acestea sînt, fireşte, cîteva direcţii principale spre care ne vom orienta în perioada următoare. Planul nostru de măsuri — derivat din planul general de dezvoltare a mişcării sportive în cincinalul actual — este, însă, mult mai vast şi prin îndeplinirea lui integrală sîntem convinşi că atletismul bucureştean va cunoaşte progresul valoric aşteptat.

---

volei

(Urmare din pag. 1)

de moment pe care e musai să o inving...

— Dar echipa?

— **A acumulat atîta forţă ce stă să rupă zăgazurile, încît urmarea nu văd să fie alta decît rezultate bune, fiindcă nici tehnico-tactic nu sîntem departe de vîrf...**

PRIMUL MECI DE VERIFICARE DINTRE SPORTIVII ROMÂNI ŞI AMERICANI

În sala Ceahlăul din Piatra Neamţ este programată astăzi prima întîlnire dintre echipele olimpice masculine ale României şi S.U.A. În vederea acestor confruntări voleibaliştii americani au sosit ieri în Capitală, cu o zi întîrziere faţă de data anunţată, plecînd imediat cu autocarul spre oraşul de la poalele Ceahlăului. Delegaţia este condusă de E. De Groot şi cuprinde următorul lot de jucători: **D. Patterson** (nr. 1), **D. McFarland** (2), **B. Shewnan** (4), **D. Parker** (5), **D. Beal** (6), **M. Pabst** (7), **M. Bright** (8), **W. Wardrop** (9), **J. Stanley** (10), **R. Stevenson** (12), **K. Kilgour** (13). Antrenor principal este **A. Scates**, iar secund **H. Cohen.**

Voleibaliştii români, care s-au deplasat cu cîteva zile înainte la locul de disputare a celor două meciuri (joi este programată revanşa) au efectuat antrenamente de omogenizare sub conducerea antrenorilor N. Sotir, A. Drăgan, şi P. Braşoveanu. Lotul nostru are următoarea alcătuire: **W. Schreiber, G. Udişteanu, M. Stamate, G. Bartha, C. Oros, R. Enescu, M. Codol, St. Moculescu, C. Ion, L. Dumănoiu (care nu va putea juca din cauza unei accidentări la mîna dreaptă), V. Bălaş, C. Chiţigoi, R. Dumitrescu şi P. Păştean.** Cele două partide de verificare vor fi conduse de doi arbitri români: **Ion Covaci şi Dumitru Vasile.**

Pînă în prezent, cele două echipe s-au **întîlnit de cinci ori, victoria revenind de fiecare dată românilor.**

TURNEUL INTERNAŢIONAL DE JUNIORI

La Suceava şi Botoşani au continuat partidele din cea de a doua zi a turneului internaţional masculin de juniori. În seria de la Suceava s-a înregistrat o nouă surpriză: România I a cedat în 5 seturi, după o luptă epuizantă care a durat două ore şi 15 minute, în faţa echipei Bulgariei. Scor: 2—3 (8, 9, —13, —7, —12). În continuare, Selecţionata Taberei F.R.V. a dispus clar de performera primei zile, echipa Turciei: 3—0 (9, 11, 9).

În seria de la Botoşani, formaţia secundă de juniori a ţării noastre s-a impus în faţa formaţiei Cehoslovaciei cu 3—0 (16, 11, 3), după un joc de bun nivel tehnic. În următorul meci de altfel foarte disputat, selecţionata Ungariei a învins pe cea a Poloniei cu 3—2, (4, —2, 12, —2, 10).

S. LAMFIT, coresp.

FEBRA OLIMPICĂ

Ploaia ameninţătoare ne iuţeşte paşii, îndemnîndu-ne cu picături rare şi grele... Marşul către „adăpost" îl facem alături de Laurenţiu Dumănoiu, care-şi mărturiseşte mîhnirea pentru un accident la mîna dreaptă. Mîhnirea de a abandona mingea şi a trece la antrenamentul cu sacii de nisip. Toată ziua îşi controlase nerăbdător bandajul şi-l implora pe dr. G. Chirebeţiu să i-l scoată mai curînd. „Măcar să pot juca în derbyul seriei de la Nisa, cu italienii". Dar medicul nu poate ignora prescripţiile.

Cu Udişteanu, discuţia este cu totul aparte. Familiar, cu patima discursului şi voluptatea controversei chiar cu sine, alternează chestiuni grave cu frînturi de amintiri, le piperează cu îndemînare şi le face mai gustoase. Începe cu un şir de îndoieli şi întrebări retorice: **„Şi totuşi, nu e oare ceva care scîrţîie? Nu ştiu ce... Ceva simptomatic. Nu-mi mai amintesc bine, dar parcă era la fel şi înainte de europene... Ce-ar putea să fie? Toţi sărim extraordinar de bine. Eu cel puţin nici nu-mi mai amintesc de cînd n-am mai fost „în detentă" de un metru, ca acum... Apropo, paradoxal, dar am făcut anul ăsta cu mai multă plăcere pregătirea fizică decît pe cea cu mingea... Şi totuşi, ce e? Da, da... Nu poate fi altceva decît febra asta a începutului care este aproape tensiunea, răspunderea ce ne apasă. Eu însumi am aşteptat cu anxietate verificările cu echipa S.U.A., ca să mă mai descarc... Poate de aceea se nasc micile scîntei între noi... La Olimpiadă? O să iasă bine. Dacă nu de data asta, atunci cînd? Nu trebuie să ne sperie nimic, doar ştim că putem învinge aproape toate sau chiar toate echipele mari".**

Febră, tensiune, frămîntări. Ca întotdeauna în pragul marilor evenimente. Dar, dincolo de toate acestea, dăinuie încrederea voleibaliştilor în forţele lor, în regăsirea coeziunii — în joc şi sufleteşti — care le-a adus cu un an în urmă mari satisfacţii. De aici, de la Piatra Neamţ — după un scurt popas în Bucureşti pentru o nouă şi ultimă verificare în compania echipei S.U.A. — tricolorii pornesc la primul asalt pentru medaliile olimpice: turneul de calificare.

---

handbal

(Urmare din pag 1)

TURNEUL INTERNAŢIONAL

cher, de 21 de ani, debutant în selecţionata S.U.A. În cursul zilei de ieri, selecţionata S.U.A. s-a odihnit la Bucureşti, urmînd ca astăzi dimineaţa să facă deplasarea cu autocarul la Piteşti împreună cu reprezentativa Bulgariei. Handbaliştii din Bulgaria au sosit în Capitală, ieri seara, cu trenul de la Sofia, deplasînd efectivul complet.

În ceea ce priveşte lotul nostru, care după cum se ştie va fi împărţit în două echipe, singura veste care ne-a parvenit nu este de natură să bucure pe iubitorii handbalului: **maestrul emerit Gh. Gruia nu va juca în primul meci, deoarece a fost suspendat de conducerea lotului pentru abateri disciplinare.** Nu ne rămîne decît să sperăm că aceasta va fi ultima sancţiune pentru Gruia...

În încheiere cîteva cuvinte despre program. Pentru a face mai interesante întrecerile, federaţia a programat şi alte două formaţii româneşti: lotul de tineret şi lotul de juniori. Dar iată programul primelor două zile: AZI: **ora 18,30: România B — Bulgaria; ora 19,45: România A — S.U.A.; MÎINE: ora 17: România B — Selecţionata de juniori; ora 18,15: România A — Selecţionata de tineret; ora 19,30: S.U.A. — Bulgaria.**

---

box

SELECŢIONATA CONSTANŢA — SELECŢIONATA WESTFALIA (R.F.G.) 17—7

Sala sporturilor din Constanţa a găzduit zilele trecute întîlnirea internaţională de box dintre o selecţionată locală şi una a landului Westfalia din R.F. a Germaniei. Gazdele, mai experimentate, au obţinut victoria cu 17—7 la capătul unor dispute destul de atractive, urmărite cu mult interes de publicul spectator. Iată rezultatele: **cat. muscă:** Gh. Lazăr m.n. cu A. Schumacher, **cat. pană:** P. Manole b.p. D. Borsutski, I. Nemeth b.ab. 3 O. Litsch, **cat. semiuşoară:** H. Bacanu b.ab. 2 R. Klingspohn, M. Dumitraşcu b.ab. 2 S. Wischinovski, **cat. semimijlocie:** I. Hodoşan b. ab. 2 E. Wutz, T. Kocsar p.p. W. Thelman, **cat. mijlocie mică:** V. Filip b.ab. 2 H. Kunzer, Al. Tîrboi b.ab. 1 P. Schuzider, **cat. mijlocie:** P. Potîrniche p.p. K. Balkenhal, N. Turcan p.p K. Brusis, **cat. semigrea:** P. Pîrvu b.p. F. Neiss.

C. POPA

LOTUL DE TINERET A EVOLUAT LA CÎMPULUNG MUSCEL

La Cîmpulung Muscel a avut loc o gală de box cu participarea pugiliştilor din lotul de tineret, care va participa, între 1 şi 7 august, la „Turneul Prieteniei" de la Budapesta. Din cauza unei ploi torenţiale, gala a fost întreruptă, iar dintre partidele disputate cele mai interesante s-au soldat cu rezultatele: **cat. semimuscă:** P. Dragu (lot) b.p. Mihai Donciu, **cat. muscă:** Ion Suhă (lot) b.p. Florian Ghiţă, **cat. pană:** Constantin Ştefănovici m.n cu Ion Mareş.

Decebal RĂDULESCU, coresp.

ÎNCEPÎND DE AZI, LA SIBIU, „VOINŢIADA"

Oraşul Sibiu găzduieşte, începînd de azi, o atractivă întrecere pugilistică, finalele „Voinţiadei", ediţia '72. La competiţia organizată de Oficiul sport din cadrul UCECOM şi asociaţia sportivă Voinţa Sibiu participă numeroşi boxeri din oraşele Bucureşti, Galaţi, Timişoara, Iaşi, Brăila, Cluj, Lugoj, Ploieşti, Satu Mare, Tulcea, Constanţa, Craiova şi Sibiu. Reuniunile sînt programate azi, mîine şi sîmbătă

I. IONESCU, [illegible] judeţean

RÎNDURI DIN SCRISORILE DV.

● „Cu ocazia zilei de naştere, îţi dorim dragă Ilie Năstase, din inimă, să trăieşti ani mulţi, fericiţi, pentru gloria sportivă a patriei noastre" (UN GRUP DE MUNCITORI de la Baza din com. Daneş, jud. Mureş). **V-am publicat urarea — Ilie a împlinit 26 de ani la 19 iulie — dar**

nu putem reproduce — din cauza lungimii ei — şi splendida dv. scrisoare deschisă adresată supercampionului nostru. I-o vom înmîna personal.

● „În cadrul I.J.C.M. Bistriţa, — întreprindere cu 30 la sută tineri — am înfiinţat o echipă de fotbal. Ne-am cumpărat echipament, am susţinut jocuri şi am dorit să ne înscriem în campionatul judeţean. Ni s-a spus că n-avem dreptul, întrucît I.J.C.M. nu are o asociaţie sportivă. Am hotărît s-o înfiinţăm, dar Consiliul judeţean al sindicatelor nu ne-a dat aprobare. Este drept?" (UN GRUP DE TINERI din Bistriţa-Năsăud). **Nu credem că cineva — şi cu atît mai puţin Consiliul judeţean al sindicatelor — are de gînd să vă pună „beţe în roate". Căutaţi să îndepliniţi toate condiţiile pentru înfiinţarea unei asociaţii sportive şi necazul dv., sîntem siguri, va dispare.**

● „De ce nu s-a scris în pagina de prezentare a judeţului Olt şi despre comuna Oporelu? Să se fi menţionat că aici exista o echipă de fotbal care a cucerit şi campionatul judeţean, dar care a... dispărut. Preşedintele asociaţiei noastre este la şcoală, căpitanul echipei s-a delăsat. Ajutaţi-ne" (TINERI DIN COM. OPORELU). **Credem că ar trebui să daţi dovadă de mai multă iniţiativă. Cu sprijinul — pe care trebui să-l cereţi — al cooperativei agricole de producţie din comună, al Comitetului judeţean U.T.C. Olt, credem că împlinirea dorinţei dv. nu este chiar atît de depărtată.**

● „Vă rog pe dv., redacţia, să-mi faceţi un abonament la ziarul Sportul" (D. ANDREAŞ, Sanatoriul Bulci, jud. Arad; A. MILLES, Peciul Nou 272, jud. Timiş). **În limita tirajului ziarului, numai oficiile P.T.T.R. vă pot satisface dorinţa.**

● „Vă place epigrama mea, tovarăşe Ion Băieşu...?" (ing. MIRCEA POPESCU, Aleea Crinului 5, Constanţa) **Nu! Ion Poştaşu al nostru nu este scriitorul Ion Băieşu.**

fotbal

IMPLICAȚIILE TRANSFERĂRILOR

Astăzi se încheie perioada de transferări la fotbal pentru noi legitimări la echipele divizionare A. După cum se știe aceste treceri de la o categorie inferioară la una superioară, de la o echipă la alta din Divizia A la fotbal, sînt reglementate de un regulament care prevede transferări cu acordul scris al clubului căruia aparține jucătorul ce solicită transferul, precum și fără acordul clubului, dar cu o carantină de 6 luni pentru jucătorii care vin în categoria A de la categoriile inferioare și de un an pentru cei care solicită trecerea de la un club la altul al Diviziei A.

Acest regulament de transferări, cu un cadru bine determinat, a eliminat multe din tarele vechiului regulament și a ajutat la promovarea unor fotbaliști de talent din categoriile inferioare în Divizia A.

Majoritatea cererilor primite în actuala perioadă de transferări se încadrează în prevederile regulamentare și sînt, la această oră, operate, iar jucătorii se află la noile echipe.

S-au ivit însă și cazuri complicate, de jucători care au semnat pentru două cluburi, jucători care au fost împrumutați altor cluburi pe perioade determinate, schimbări de domicilii pentru motive familiare sau mutații legate de profesia jucătorilor etc.

Aceste cazuri au fost luate aseară în discuție, în prezența solicitanților, de către comisia de competiții a F. R. Fotbal în competența căreia intră rezolvarea unor astfel de litigii.

Desigur că nu toate aceste cazuri au fost soluționate, deși ședința de lucru a comisiei de competiții a durat pînă spre miezul nopții. Această operațiune va continua zilele următoare mai ales că cereri de transferări se mai pot înainta și azi. În orice caz, F.R.F. le va soluționa în timp util pentru a nu stînjeni activitatea echipelor.

Prin urmare, mai este încă vreme ca atît jucătorii cît și reprezentanții cluburilor de unde pleacă și unde doresc să se stabilească acești jucători, să se întîlnească, să discute, să elimine dubiile și tentativele de eludare a regulamentului, să ajungă la înțelegere, să clarifice toate situațiile, deoarece este în interesul dezvoltării fotbalului nostru ca jucătorii de talent, de valoare internațională să activeze la cluburi, să nu întrerupă activitatea timp de 6 sau 12 luni. DACA TOȚI CEI INTERESAȚI VOR FI ANIMAȚI DE O ASEMENEA DORINȚA, ATUNCI VOR PUTEA FI GĂSITE SOLUȚII PENTRU REZOLVAREA LITIGIILOR.

În fotbalul nostru, spre deosebire de cel profesionist, se desfășoară un proces obiectiv de dezvoltare a acestui sport cît și a jucătorilor care, cu toții, în timp ce practică fotbalul își însușesc o meserie sau își absolvă studiile, se pregătesc pentru o activitate pe deplin utilă societății. În afară de această situație, care deosebește fundamental concepția despre sport a societății socialiste de aceea a lumii capitaliste, la noi, oficialitatea sportivă, antrenorii și jucătorii sînt animați de dorința legitimă ca orice acțiune a lor să fie în beneficiul dezvoltării și afirmării internaționale a mișcării noastre sportive, și de aceea socotim că trebuie depuse toate eforturile pentru ca jucătorii să nu rămînă în afara activității. Dacă se va manifesta înțelegere de către toți cei implicați în problema transferărilor, atenție pentru problemele cluburilor, grijă pentru situația jucătorilor, dragoste pentru fotbal, atunci nu vor mai fi piedici în calea rezolvărilor judicioase.

Sugerăm F.R. Fotbal ca după încheierea perioadei de transferări să facă cunoscute prin presă aprobările inclusiv acelea cu carantină, precum și concluziile Biroului Federal asupra problemelor ridicate de actuala perioadă de transfer.

DE VORBĂ CU UN PĂTIMAȘ AL FOTBALULUI

„LA VÎNĂTOARE DE URS CU ALICE DE IEPURI...“

...Sînt oameni pe chipurile cărora citești cu ușurință urmele foculul lăuntric care se numește pasiune. În fotbal sînt mulți indivizi care se declară pasionați de acest captivant joc ; pe unii îi crezi, pe alții mai puțin, sînt însă unii pe care îi recunoști chiar și fără să ți-o spună. Cronicarii francezi au un termen plastic pentru această ultimă categorie. Cei considerați „mușcați“ de microb, de pasiune. **Costică Rădulescu**, antrenorul echipei S.C. Bacău, face parte din această categorie.

L-am văzut la antrenamente, l-am văzut **trăind** în timpul partidelor, l-am văzut în viața de toate zilele. Dacă nu vi se pare imaginea prea forțată, fotbalul este pentru acest om... prima natură. Fotbalul îl face crîncen, fotbalul îl aruncă ca un resort de pe banca rezervelor, sau îl prăbușește deznădăjduit, fotbalul îi aduce în lumina ochilor lacrimi de fericire sau de amărăciune, fotbalul începe dis-de-dimineață și se termină în miez de noapte. Dacă se termină ! Pentru că e greu de crezut, pentru cei care îl cunosc pe aprigul antrenor bistrițean, că măcar noaptea, în somn, abandonează fotbalul... Visele lui, ghidîndu-ne după datele științei în materie de vise, trebuie să fie tot șuturi în bară, tot acțiuni de atac ale fundașului Mioc terminate cu clasice pase înapoi, tot goluri iscate de țîșnirea ex-machina a explozivului Rugubei, tot...

— La sfîrșitul acestui campionat, terminat pe un loc 6 nevisat de echipa băcăuană, dumneata, Costică Rădulescu, pari mai mohorît decît orădeanul Vlad ! Bănuind că nu suferi de vreo afecțiune organică, mă întreb dacă această expresie oarecum dramatică nu este, totuși, o exagerare ?

— **N-am suferit niciodată de ceva — recunosc, în afara fotbalului — așa că fizic nu mă doare, nici acum, nimic. Port, este adevărat, unele tristeți, unele gînduri, dar ele fac parte din viața obișnuită a celor care trăiesc în fotbal și pentru fotbal.**

— Altfel spus, și mai direct ?

— **Altfel spus — „primirea“ făcută comportării echipei noastre de către o parte a membrilor secției a fost de o amară răceală, uitîndu-se multe...**

— De pildă ?

— **Uitîndu-se că ea a avut un tur de campionat senzațional (locul 2), că în final a întrecut toate echipele bucureștene, fiecare cu jucători și condiții generale superioare Sport Clubului, uitîndu-se că în retur am fost victima a numeroase accidentări. Or, echipa noastră fără Dembrovschi, Ghiță sau Rugiubei a fost aproape în situația avionului căruia i se defectează motoarele...**

— ...Și care se salvează planînd. Ați planat, totuși, pînă la un loc bun pe treptele clasamentului.

— **Pentru unii, un loc slab... Uitîndu-se, iarăși folosesc termenul uitare, dar el se potrivește, uitîndu-se, zic, că avem un lot destul de subțire. Că ne-am dus, cum se spune, la vînătoare de urs cu alice de iepuri. Am realizat ceea ce am realizat prin multă dăruire, prin angajare pînă la sacrificiu a majorității băieților. Puteam, cu puțină șansă, să terminăm mai bine, dar puteam foarte ușor să ne clasăm mult mai jos.**

— Care este, în fapt, reacția dumitale față de această nedreptă — și după părerea semnatarului acestor rînduri — taxare ?

— **Am 22 de ani la această echipă. Am muncit. I-am dat tot ce-am avut mai bun. Catargiu Sinăuceanu, Pană, Mioc, Volmer, Pruteanu și chiar Comănescu — azi titulari — sînt băieți pe care i-am promovat la S.C. Bacău. Simionaș (Politehnica Iași) și Munteanu (de la „U“), două talente**

C. Rădulescu, omul cu mai mult de două decenii la aceeași echipă

crescute tot de mine, au zburat din cuib... Voi munci mai departe. Returul a fost pentru băieți o lecție aspră. Pornim cu toții la un nou drum, mai hotărîți ca oricînd. Sănătoși să fim și veți scrie din nou cuvinte frumoase despre S.C. Bacău. Sănătoși să fim...

Marius POPESCU

METALUL PLOPENI — STAR POLONIA 1-2 (0-0)

Formația poloneză de fotbal Star din Starachowice, care întreprinde un turneu în țara noastră, a jucat marți la Plopeni cu echipa Metalul. După un meci frumos, în care oaspeții au fost mai incisivi, victoria le-a revenit cu 2—1. Au marcat Kryjewski (2) și Alexiu din lovitură de la 11 metri. A arbitrat V. Neacșu (Ploiești).

I. TĂNĂSESCU — coresp.

Citiți în numărul de azi (322) al revistei

FOTBAL

- **În obiectiv, jocurile preliminare din septembrie și octombrie pentru C.M. '74 :** REALITĂȚI ȘI PERSPECTIVE ALE REPREZENTATIVEI ROMÂNIEI.
- **Retrospectivă Divizia A :** STRUCTURA VALORICĂ A ECHIPELOR — NEPOTRIVITĂ PERFORMANȚEI.
- **Sondaj-anchetă printre antrenorii echipelor noastre participante în Cupele europene.**
- **Reportaje pe tema pregătirii noului campionat. În vizită la echipele** STEAUA, STEAGUL ROȘU și A.S.A. **Tg. Mureș.**
- **Prezentarea noilor promovate în Divizia B :** DELTA **Tulcea** și METALUL **Drobeta Tr. Severin.**
- **La „INTERVIUL SĂPTĂMÎNII“ :** Ion OBLEMENCO.
- **Un interesant articol despre apropiatul turneu final olimpic. Componența celor patru grupe, lista arbitrilor, scurte prezentări ale celor șase stadioane.**
- Corespondențe speciale din Cehoslovacia și Brazilia.
- **Rubricile permanente** CARNETUL SCRIITORULUI, CARNET EXTERN, NOTE, **știri și reportaje din fotbalul internațional.**

TURNEUL DE JUNIORI „PRIETENIA“

A FOST DEFINITIVAT PROGRAMUL JOCURILOR

Toate preparativele în vederea turneului internațional de juniori „PRIETENIA“ au fost încheiate. Federația Română de Fotbal a dat formă definitivă programului detaliat al jocurilor, stabilind și terenurile de disputare în cele cinci orașe :

28 iulie, TIMIȘOARA (Stadionul 1 Mai) : România I — Cuba (gr. A) și Bulgaria — R.P.D. Coreeană (gr. B).

29 iulie, ARAD (Stadionul U.T.A.) : **U.R.S.S. — Polonia** (gr. A). LUGOJ (Stadionul Vulturii Textila) : **Cuba — Cehoslovacia** (gr. A) și **Ungaria — România II** (gr. B). CARANSEBEȘ (Stadionul C.F.R.) : **R.D. Germană — R.P.D. Coreeană** (gr. B).

30 iulie, REȘIȚA (Stadionul C.S.M.) : **România I — Cehoslovacia** (gr. A) și **Bulgaria — R.D. Germană** (gr. B).

1 august, TIMIȘOARA (Stadionul C.F.R.) : **U.R.S.S. — Cehoslovacia** (gr. A) și **R.D. Germană — Ungaria** (gr. B). LUGOJ (Stadionul Vulturii Textila) : **Polonia — România I** (gr. A). CARANSEBEȘ (Stadionul C.F.R.) : **Bulgaria — România II** (gr. B).

2 august, REȘIȚA (Stadionul C.S.M.) : **Cuba — U.R.S.S.** (gr. A) și **R.P.D. Coreeană — Ungaria** (gr. B).

3 august TIMIȘOARA (Stadionul 1 Mai) : **România II — R.D. Germană** (gr. B) și **Polonia — Cehoslovacia** (gr. A).

4 august, LUGOJ (Stadionul Vulturii Textila) : **U.R.S.S. — România I** (gr. A). TIMIȘOARA (Stadionul C.F.R.) : **Cuba — Polonia** (gr. A) și **Bulgaria — Ungaria** (gr. B). ARAD (Stadionul U.T.A.) : **România II — R.P.D. Coreeană** (gr. B).

6 august, TIMIȘOARA (Stadionul 1 Mai) : **finala Turneului și meciul pentru locurile 3—4.** ARAD (Stadionul C.F.R.) : **meciurile pentru locurile 7—8 și 5—6.** LUGOJ (Stadionul Vulturii Textila) : **meciul pentru locurile 9—10.**

LOTURI ALE PARTICIPANTELOR

CEHOSLOVACIA : Barmoș, Bureș, Goga, Klavnicka, Hudec, Kabicek, Kalis, Kardos, Kloucek, Konvalinka, Kopaj, Kristof, Lamr, Liba, Mikus, Ondrasek, Pavlech, Pecka, Rychly, Schejbal, Slezak, Sobota, Svatonsky, Suran, Tepiy.

POLONIA : Blac, Banaszak, Brylka, Cebrat, Bindek, Gazda, Galand, Jedras, Kapka, Kazmierczak, Nowak, Kupcewicz, Miloszewicz, Mordak, Opozda, Per, Rafa, Rasek, Rozborski, Sroka, Puzakher, Tolkacz, Poremba, Wojtowicz, Zuber.

R.D. GERMANĂ : Taube, Alms, Ramlow, Mischinger, Hass, Kampf, Schade, Weber, Bielecke, Donix, Mutler, Raugust Steinbach, Hoffman, Ebeling, Kühn, Hinerașki, Kobler, Kreutzer, Heine, Schmidt, Riediger, Weidebach, Barner, Masur.

UNGARIA : Magyar, Havasi, Pogany, Vegh, Rabcsak Nagy, Mihaly, Szegaimi, Palinkas, Nyilasi, Nagy Peter, Jankovics, Forintos, Varga, Jozsef I, Orosz, Zelenak, Siket, Varga Jozsef II, Derdak, Kuti, Magos, Horvath, Pasztor, Kovacs, Kosa, Huller.

BULGARIA : Kamburov, Djeferski Boiadjiev, Kurbanev, Ivanov, Anghelov, Kondov, Tronkov, Ganev, Marev, Nenkov, Gheorghiev, Gh. Andonov, Konstandinov, E. Andonov, Mințev, Mladenov, Dimov, Zafirov, Stancev, Dancev, Momcilov, Dicev, Bankov, Nacev.

ARBITRI STRĂINI

Delegările de arbitri se vor face dintre conducătorii de joc deplasați cu delegațiile străine, precum și dintre cei mai buni arbitri din orașele unde vor avea loc meciurile. Pînă acum, au fost anunțați următorii arbitri străini : **Robert Pischke** (R.D. Germană), **Vladimir Alov** (U.R.S.S.), **Ce cii Son** (R.P.D. Coreeană), **Jan Lazowski** (Polonia), **G. Rusev** (Bulgaria), **Kagol Sarka** (Cehoslovacia).

12 AUGUST: STEAUA — DINAMO ÎN „CUPA MUNICIPIULUI BUCUREȘTI“!

Ieri a avut loc tragerea la sorți a meciurilor din cea de a VI-a ediție a „Cupei Municipiului București“. Sorții au decis partide foarte atractive :

Ora 18,00 : **Rapid — Sportul Studențesc ;**

Ora 19,45 : **Steaua — Dinamo.**

Jocurile acestea vor avea loc la 12 august. A doua zi, se vor întîlni învinsele între ele (ora 18) și învingătoarele între ele (ora 20). Toate partidele vor avea loc pe Stadionul „23 August“.

MECIURI INTERNAȚIONALE ÎNTRE ECHIPE DE SURZI

Echipa de fotbal a surzilor „Comet“ din Berlinul Occidental va susține două jocuri în țara noastră. În primul meci, ea va întîlni sîmbătă 29 iulie, începînd de la ora 17, echipa surzilor din București, care în ultimele două ediții ale campionatului pe țară a cucerit de tot atîtea ori titlul. Partida cu „Comet“ va avea loc pe terenul C.P.B. Al doilea joc se va disputa la Constanța, cu formația locală.

Fotbal feminin la Drobeta Tr. Severin

VENUS BUCUREȘTI — FORESTA ARAD 2—2

Recent, s-a disputat pe stadionul din orașul Drobeta Tr. Severin un interesant meci de fotbal feminin. S-au întîlnit echipele Venus, campioana municipiului București, și Foresta Arad. La capătul unui joc deosebit de frumos și spectaculos, unanim gustat și apreciat de public s-a înregistrat un rezultat de egalitate : 2—2 (1—1).

DE LA F.R.F.

F.R.F. a stabilit orele de începere ale jocurilor din turul campionatului Diviziilor A, B și C.

În Divizia A, meciurile vor începe la următoarele ore :

17,00 : cele din etapele I și II ;

16,00 : cele din etapele III și IV ;

15,30 : din etapele V, VI, VII ;

15,00 : din etapa VIII ;

14,30 : din etapele IX, X și XI ;

14,00 : din etapele XII, XIII, XIV și XV.

În diviziile B și C toate partidele vor începe la ora 11.

● F.R.F. anunță echipele care n-au răspuns pînă la 20 iulie a.c. la circulara privind terenurile neomologate și cele ale echipelor nou promovate în Divizia C că li se acordă un ultim termen pînă la 31 iulie a.c. Cele care nu se vor conforma nu vor fi programate în campionat.

● Se pune în vedere echipelor promovate în Divizia C că pînă la 10 august trebuie să depună la F.R.F. copii după fișele de legitimare aflate în evidența C.J.E.F.S., precum și carnetele de legitimare ale jucătorilor lor.

MICRO-INTERVIU CU

NICOLAE PETRICEANU, ARBITRUL NR. 1 AL ANULUI

Arbitri noștri divizionari au avut poate vacanța cea mai scurtă. Unii dintre ei, doar la barajul pentru divizia B și pînă la startul în campionatul european universitar. Printre aceștia și cel mai bun arbitru român al anului, **Nicolae Petriceanu**. L-am întîlnit zilele trecute, la puțin timp după ce fusese înscris pe lista arbitrilor F.I.F.A. Nicolae Petriceanu e un bărbat care își cenzurează bucuriile cu un realism aparte compus din modestie și meditație. E un om cu vorbă precisă și sobră, nu-i un orator, prin definiție, dar un partener de discuție bun, care însuflețește dialogul prin fervoare și sinceritate.

— După un sezon atît de încărcat — dar plin, totuși, de bucurii — o vacanță așa de scurtă ?..

— **Mie mi s-a părut și așa lungă! Pentru mine, cel mai greu lucru e să stau, și să nu arbitrez. De stat însă, n-am prea stat eu nici în cele cîteva zile de pauză competițională. Pregătirea fizică e un imperativ major al cavalerilor fluierului !... Dar despre imperativele arbitrajului se va discuta pe larg la cursul de arbitri de la Piatra Neamț.**

— Fotbaliștii au început pregătirile, arbitrii se pregătesc și ei... Care e deosebirea, dincolo de definiție, între un fotbalist și un arbitru ?

— **Ca pregătire, firesc, păstrînd specificul, nu trebuie să existe nici o deosebire. Ambii trebuie să-și pregătească și să-și joace rolul în forma cea mai bună. Dacă e să căutăm, totuși, diferențe, atunci putem spune că în timp ce un fotbalist ține cu orice preț să cîștige echipa lui, un arbitru e cu totul imparțial. Există însă o deosebire majoră între aceste două importante elemente ale jocului de fotbal : am văzut arbitri care nu beau măcar un gram de alcool o zi după meci, în timp ce au fost destul de dese cazurile în care am întîlnit jucători amețiți de Bachus, la puțin timp după terminarea jocului. Desigur, există deosebiri chiar între fotbaliști sau între arbitri...**

— Se apropie campionatul, și volens-nolens, cînd ne gîndim la arbitri, ne gîndim la multă discutata problemă a delegărilor. Nu credeți că în campionatul trecut...

— **Personal, consider că în problema delegărilor s-au înregistrat îmbunătățiri în ultimul timp. E drept, au existat și cazuri ce au dat naștere la fel și fel de interpretări, dar ele n-au fost premeditate, așa cum s-a crezut. Desigur, pe viitor ar fi bine să se studieze problema pe toate fețele, mai ales în momentele de vîrf ale campionatului, în sensul să nu se delege arbitri, să**

zicem, din Cluj, la partidele U.T.A - ei sau Petrolului (exemplele nu-s întîmplătoare !), pentru că se fac atîtea asociații pripite. Dar, oricît am discuta această problemă, ea se reduce, în esență, tot la calitatea arbitrajului prestat. Acesta este elementul fundamental. Restul ține mai mult de speculație...

Cel mai bun arbitru al anului, Nicolae Petriceanu a făcut, într-un fel, apel la conștiința responsabilității fiecărui cavaler al fluierului pentru noul sezon care va aduna curînd, din nou, în jurul arenelor, atîtea gînduri și pasiuni...

Mircea M. IONESCU

POPAS ÎN LUMEA SPORTULUI TĂCUT

În anul 1953 a luat ființă în țara noastră „Asociația surzilor din România“ — organizație obștească cu caracter social și cultural-educativ, avînd ca obiectiv cuprinderea deficienților de auz pentru încadrarea lor în viața socială.

Plecînd de la faptul că una din sarcinile de seamă ale noii asociații era extinderea în rîndul membrilor ei a educației fizice și sportului, zilele trecute ne-am deplasat la sediul asociației. Purtînd aici o serie de discuții cu tovarășa **Eugenia Chirvase** — secretar general al asociației și instructorul principal **Nicolae Munteanu** — profesor de educație fizică — care ne-au pus la dispoziție cu amabilitate o serie de informații — am ajuns la o concluzie : **sportul este îndrăgit în mod deosebit, cu pasiune putem spune, de către membrii asociației.** Bineînțeles, ca un răspuns la atracția ce o exercită sportul, asociația a luat o serie de măsuri organizatorice, a inițiat acțiuni cu rezultate dintre cele mai bune.

Pentru oamenii aceștia plini de viață, parcă mereu bine dispuși, pe care îi întîlnim pretutindeni sînt organizate multe competiții cu caracter de masă pe faze (grupe ; filiale — 16 ; zone — 4 ; finale) în următoarele ramuri sportive : **atletism, schi, șah, popice, tenis de masă, handbal, fotbal, ciclism** — secții de altfel afiliate la federațiile respective. Am aflat, astfel, de competiții ce și-au cîștigat renume : campionate interne ale asociației — cu bună tradiție — la schi, fotbal, popice, șah ; „Cupa crosului asociației“... Numai în competițiile anului 1971/1972 s-au organizat 1858 de acțiuni la care au participat 27.286 de persoane. Se poate vorbi însă și de sport de performanță : **Natalia Băcioiu** este în echipa de popice Voința-Craiova care activează în divizia A, **Lajos Mikloș** — fotbalist în echipa divizionară C, Unirea Dej, **Valter Avram** face parte din secția de marș P.T.T. București, **Gh. Seredîuc** este luptător cunoscut în Sibiu etc. Pentru activitatea sportivă, membrii asociației au la dispoziție baze sportive închiriate numai pentru ei, instructori sportivi, arbitri, cluburi cu săli de șah, tenis de masă.

Sportivii asociației sînt prezenți și la competiții internaționale. Ultima participare : la **Jocurile mondiale tăcute**, de fapt o olimpiadă, în 1969. (Pentru cei care nu știu : Comitetul internațional al sporturilor tăcute este afiliat la CIO). Sportivii români au obținut atunci : **o medalie de bronz la atletism (marș), locul 5 — din 17 echipe — la fotbal, locul III (băieți și fete) la tenis de masă, locul IV la handbal.** Remarcabile sînt și rezultatele obținute la **campionatele europene** din **1971 : locul III pe echipe — au participat reprezentativele a 12 țări — și medalii de argint (în probele individuale) la tenis de masă ; locul III la crosul desfășurat în Belgia.**

Elisabeta Polihroniade acordînd un simultan în... lumea tăcerii

Caracteristici ale sportivilor acestei asociații : forță, seriozitate, conștiinciozitate deosebită în pregătire, ambiție, disciplină pe terenuri. Se cuvine, pe drept, o notă mare activității sportive tăcute din țara noastră.

Modesto FERRARINI

TINERII ÎNOTĂTORI ROMÂNI PIERD DIN NOU TEREN...

DE CE NU S-A ORGANIZAT UN CONCURS ANTICIPAT DE SELECȚIE ?

Tradiționala întrecere a speranțelor înotului din 8 țări, unele dintre acestea (R. D. Germană, U.R.S.S., Ungaria) aflate pe locuri fruntașe în ierarhia natației mondiale, a avut loc anul acesta la București. Timp de trei zile, în piscina de la șosea, s-au perindat tineri sportivi cu reale calități care ne-au purtat, chiar și pentru acest scurt interval, în lumea veritabililor performeri. Pe parcursul celor 6 reuniuni au urcat de mai multe ori pe blocstarturi campioni în miniatură ca **Thomas Ackenhausen, Petra Hinze, Thomas Luckau, Anne-Kathrin Schott, Cornelia Doerr** (R. D. Germană), **Natalia Popova, Vladimir Dementiev** (U.R.S.S.), **Martha Jurankova** (Cehoslovacia sau **Csaba Toth** (Ungaria), pe care nu ar fi exclus să-i aflăm, peste doi ani, și pe podimul de premiere al campionatelor continentale de seniori. De altfel, toți specialiștii prezenți la acest concurs au recunoscut în unanimitate că nivelul tehnic al întrecerilor acestor speranțe ale înotului este în substanțială creștere, datorită în mod deosebit unor remarcabile evoluții ale sportivilor din R. D. Germană și Uniunea Sovietică, singurii de altfel care pot rivaliza — la categoriile de vîrstă respective — cu înotătorii din S.U.A. sau Australia.

Pe Thomas Ackenhausen, de pildă, l-am văzut cîștigînd cu facilitate, în prima zi, probele de 100 m delfin și 200 m mixt, în ziua a doua — pe cele de 400 m liber și 200 m delfin, pentru ca în ultima reuniune să se alinieze și la startul „maratonului“ de 1500 m liber. La sfîrșitul competiției, după acest considerabil efort, nu ni s-a părut de loc obosit, fiind parcă gata să reia imediat totul de la început. Asemenea performanță — păstrînd desigur proporțiile impuse de diferența de vîrstă — nu este astăzi decît la îndemîna unui Gary Hall sau Hans Fassnacht, figuri proeminente ale înotului mondial. Tururi de forță asemănătoare au făcut și Petra Hinze, Natalia Popova, Csaba Toth, fapt care denotă, în primul rînd, foarte buna pregătire a acestor sportivi, dorința lor evidentă de a nu precupeți nici un fel de efort la această vîrstă — cînd posibilitățile de recuperare ale organismului sînt mult superioare — pentru a urca cît mai repede treptele măiestriei sportive. Mai mult, majoritatea sportivilor germani și sovietici, prezenți în aceste zile la București, au concurat la mai multe procedee tehnice, demonstrînd o pregătire multilaterală, factor de bază în activitatea tuturor antrenorilor din aceste țări.

Am insistat asupra acestor aspecte pentru că tocmai ele diferențiază net pe tinerii înotători din țara noastră de învingătorii lor în acest concurs. **Concluzia generală pe care am tras-o la capătul celor trei zile de întreceri este că diferența care ne separă de marile puteri ale înotului mondial în loc să scadă a început din nou să crească. Lucrul este cu atît mai trist, cu cît constatarea se referă la categoriile de vîrstă ideale pentru lansarea unui înotător pe pista marii performanțe.**

Excepțîndu-l într-o oarecare măsură pe brasistul ploieștean Dragoș Aldea (care, dacă s-ar pregăti la nivelul actualelor cerințe, ar putea ajunge la rezultate superioare), toți ceilalți sportivi români din București, Reșița, Oradea și Ploiești s-au comportat foarte slab. **Antrenorii noștri au tratat cu o inadmisibilă lipsă de răspundere cea mai importantă competiție internațională a anului pentru elevii lor, sportivii obținînd rezultate inferioare chiar și actualelor lor posibilități. Federația de specialitate ar fi putut preveni, într-o oarecare măsură evoluția nesatisfăcătoare a sportivilor români prin organizarea, la începutul lunii, a unui concurs de selecție, urmat de măsuri concrete. Dar, ca deobicei, așa ceva nu s-a întîmplat.**

Mai trist însă, comparînd pe reprezentanții țării noastre numai cu oaspeții acestei competiții, este faptul că majoritatea celor care au luat startul la Concursul Prietenia nu posedă calități și nici nu sînt pregătiți pentru a ajunge, măcar peste patru ani, în circuitul performerilor de talie europeană. Cu foarte rare excepții, tinerii noștri înotători nu concurează decît într-un singur procedeu (și în acesta cu evidente slăbiciuni de ordin tehnic). Dar și în această situație, ei nu pot face față unor întreceri cu serii dimineața și finale după-amiază.

O reorganizare a muncii de instruire cu copiii, care să pornească de la o selecție foarte exigentă privind calitățile fizice ale tinerilor înotători, o revizuire generală a metodelor de lucru, în care menajamentele și comoditatea trebuie să dispară o dată pentru totdeauna, și mai multă pasiune — iată cîteva dintre modalitățile prin care înotul românesc ar putea ieși din acest impas.

Adrian VASILIU

PERIOADA DE TRANSFERĂRI LA BASCHET

F. R. Baschet anunță că a stabilit perioada de transferări pentru 16 august — 15 septembrie.

CÎȘTIGĂTORII „CUPEI Dr. PETRU GROZA“ LA TENIS

ORADEA, 25 (prin telefon). În localitate s-au încheiat întrecerile celei de a 15-a ediții a „Cupei dr. Petru Groza“ la tenis. Iată cîștigătorii probelor :

Simplu fete — 11—12 ani : Lunela Orășeanu (Hunedoara) ; 13—14 ani ; Elena Vigu (Sănătatea Oradea) ; 15—16 ani : Elena Popescu (Dinamo) ; 17—18 ani : Simona Nunweiller (Progresul Buc.) ;

Simplu băieți : 8—10 ani : Cr. Olteanu (C. Turzii) ; 11—12 ani : B. Reves (Sănătatea Oradea) ; 13—14 ani : R. Opreanu (Reșița) ; 15—16 ani : M. Todiraș (Progresul) ; 17—18 ani : O. Vilciolu (U.T.A.) ;

Dublu băieți : Manea-Breazu (Dinamo) ; **dublu mixt** : Vilciolu-Denov (U.T.A.) ; **dublu fete** : Muscă-Belov (Dinamo).

Ilie GHIȘA — coresp. județean

IN VIZITĂ LA PETROLUL

ATMOSFERĂ DE LUCRU FAVORABILĂ UNOR REZULTATE SUPERIOARE

Vara, la Bușteni, timpul este de obicei foarte instabil. Însă în această etapă de început a pregătirilor jucătorii Petrolului — oaspeți de sezon ai frumoasei așezări de pe Valea Prahovei — nu prea țin seama nici de vremea, cînd călduroasă, cînd ploioasă, nici de terenul cînd tare, cînd noroios și nici măcar de oboseală.

Prezenți de cîteva zile în decorul veșnic verde de la poalele Caraimanului, elevii antrenorilor Ilie Oană și Mircea Dridea se pregătesc cu multă conștiinciozitate în vederea noului an competițional. Dimineața, instruirea are un pronunțat caracter tehnic ; după-amiaza, se lucrează în ritm susținut pentru dezvoltarea rezistenței generale și a forței. Deocamdată, muncă aridă, puțin agreată, lipsită de culoarea antrenamentului specific fotbalistic, dar prețioasă în schimb și plină de promisiunile unor satisfacții viitoare.

— **Aceasta va fi structura programului nostru pînă la sfîrșitul săptămînii în curs,** ne spunea, în urmă cu două zile, Ilie Oană. **De-abia duminică 30 iulie avem programat primul joc de verificare „în familie“, după care vor urma și altele într-o succesiune ce-și propune să realizeze adaptarea treptată a echipei la ritmul și dificultățile obișnuite solicitărilor din campionat : la 2 august cu Caraimanul, la Bușteni, pe 5 și 9 august la Ploiești cu Hapoel (Israel) și, respectiv, Carl Zeiss Jena, apoi, în continuare, pînă la 20 august, încă 2—3 partide cu adversari ce urmează să-i stabilim ulterior.**

— Cum stați în acest an cu lotul de jucători ?

De astă dată este rîndul lui Dridea să răspundă întrebării.

— **Lotul nostru este ceva mai omogen și, în ansamblu, mai valoros. Asta datorită, pe de o parte, acumulărilor de pregătire și experiență competițională în cazul celor vechi, iar pe de altă parte noilor veniți (Tudorie, Rizea, Ion Constantin, C. Ionescu) jucători care, sperăm, vor aduce echipei plusul necesar de echilibru, combativitate și, mai ales, de eficacitate în atac.**

— Cu alte cuvinte, gînduri mai bune pentru campionatul apropiat.

— **Indiscutabil,** ne asigură Ilie Oană. **Există în prezent în sînul lotului nostru o atmosferă de lucru favorabilă unor rezultate superioare celor de anul trecut. Există mai mult optimism și o atitudine mai angajantă față de pregătire și obiectivele de realizat, care se situează, în ediția 1972—1973 a campionatului republican, la nivelul unui loc de mijloc al clasamentului.**

— **Nu va fi deloc ușor,** intervine din nou Mircea Dridea, **dar vom reuși, pentru că de acum înainte vom căuta să fundamentăm realizările noastre, în primul rînd, pe suportul obiectiv al pregătirii și nu pe calculul eventualelor slăbiciuni și nereușite ale adversarilor.**

Aprecieri lucide, dorințe mărturisite de a munci mai mult și mai bine, speranțe care se vor împlini. Crîngașu, N. Ionescu, Ciupitu, Moraru, Dincuță, Oprișan și toți ceilalți jucători ai Petrolului promit prin actuala lor atitudine în pregătire o comportare mai bună în viitoarea ediție a campionatului. Singur Grozea este mai reținut, dar nu ezită să-și destăinuiască intențiile :

— **Pînă acum, în toți anii am tot promis mereu și n-am prea făcut mare lucru. Acum nu mai zic nimic. În schimb, sînt hotărît să fac...**

Mihai IONESCU

CÎȘTIGĂTORII SĂPTĂMÎNII !

Săptămîna trecută a fost o săptămînă bogată în premii. Dintre acestea se desprind desigur, cele trei premii de cîte 100.000 lei, unul la Pronoexpres și celelalte două la Loto.

Omologarea tragerii Pronoexpres din 12 iulie i-a adus participantului Ion Alexandru din Hunedoara un premiu de 100.000 lei, iar cea a tragerii Loto din 14 iulie, participanților Maria Demeter din Mediaș și Ion Dumitrescu din București, aceleași valoros cîștig maxim.

În continuare sînt de așteptat și alte premii de ridicată valoare întrucît — numai la Pronoexpres — reportul total pentru tragerea următoare s-a ridicat la suma de 1.230.870 lei. De altfel la acest sistem, de la începutul anului și pînă în prezent, au fost atribuite un număr de 43 cîștiguri a cîte 100.000 lei.

● Tragerea Pronoexpres de astăzi va fi televizată direct din Studioul de Televiziune cu începere de la ora 18.40.

● Mîine este ULTIMA ZI în care vă mai puteți procura biletele pentru tragerea Loto de vineri 28 iulie 1972, tragere care oferă participanților numeroase premii în bani și autoturisme la alegere.

● Așa după cum am mai anunțat, Administrația de Stat Loto — Pronosport va organiza cu prilejul JOCURILOR OLIMPICE de vară, un concurs suplimentar Pronosport.

Programul acestui concurs va fi axat pe jocurile din grupele preliminare ale turneului olimpic de fotbal. Amănunte în „Programul Loto-Pronosport“ de marți 1 august 1972.

PREMIILE CONCURSULUI PRONOSPORT NR. 30 DIN 23 IULIE 1972

CATEGORIA I : (13 rezultate) 10.30 variante a 4.643 lei.

CATEGORIA a II-a : (12 rezultate) 651,85 variante a 171 lei.

Întrucît premiul de categoria a III-a cu 11 rezultate a fost sub plafonul minim de 20 lei, conform regulamentului, fondul a fost atribuit celorlalte două categorii.

Rubrică redactată de LOTO-PRONOSPORT

CAMPIONATUL EUROPEAN UNIVERSITAR DE FOTBAL

SELECȚIONATELE ROMÂNIEI ȘI CEHOSLOVACIEI CALIFICATE ÎN SEMIFINALE

Stadionul „1 Mai" din Constanța a găzduit aseară primele două „sferturi de finală" ale campionatului european universitar de fotbal. După jocuri disputate, mai ales cel dintre România și U.R.S.S., victoria a revenit selecționatelor României și Cehoslovaciei, *care se califică astfel pentru semifinale. Celelalte sferturi de finală au loc astăzi, la Constanța : IUGOSLAVIA — BELGIA și UNGARIA — SPANIA. Învingătoarea din partida* Iugoslavia — Belgia *va juca în semifinale cu* Cehoslovacia, *iar cea din partida* Ungaria — Spania *cu* România.

CEHOSLOVACIA — R. F. a GERMANIEI 2-1 (0-0)

CONSTANȚA 25 (prin telefon). Aproape 15.000 de spectatori au luat loc în tribune astă-seară (n.r. ieri seară). Primul meci, însă, i-a dezamăgit. Echipele Cehoslovaciei și R.F. a Germaniei n-au mai practicat jocul pe care-l promiteau comportările lor anterioare. Jocul a fost extrem de lent, mai ales în prima repriză, dîndu-ne impresia că asistăm la un meci amical, în care, probabil că oboseala partidelor precedente și căldura înăbușitoare de azi au influiențat comportarea echipelor. Cehoslovacii reușesc să deschidă scorul prin Ondrejcka (min. 68), la o greșeală a apărării vest-germane. În min. 82, Simek mărește avantajul echipei sale, la o nouă greșeală de apărare. Echipa R.F.G. se trezește abia acum dar e prea tîrziu — pentru că golul marcat de Braun (min. 88) nu mai putea schimba soarta jocului.

A arbitrat bine R. Matthewson (Anglia), ajutat de Z. Drăghici și A. Pilosian (ambii România).

CEHOSLOVACIA: PAVLICEK — Srobar, Elefant, ONDRUS, Loukota — Koptula, Herel, HARASLIN — Simek, Grik (min. 50 IHRING), ONDREJIKA.

R.F.G.: Schmid — Litzinger (min. 46 HUBERT), Schumann, Reiling, Eickerling — ZEWE, Zöllner (min. 72 Käufer), Toppmüller, GRIMM, Braun.

ROMÂNIA — U. R. S. S. 2-0 (1-0)

Întîlnirea vedetă a avut un cu totul alt aspect. Echipa noastră a întîlnit un partener ambițios și bine pregătit, iar jocul a fost disputat. Selecționata română a început în trombă, construind acțiuni peste acțiuni, inițiate mai ales de Dinu, care a lansat alternativ extremele, dar centrările acestora n-au fost fructificate de M. Sandu și Oblemenco (min. 5, 25 și 31), sau a intervenit cu succes portarul Rusanov. În min. 36, însă, Rusanov cedează. O pasă lungă a lui Pexa spre Tarălungă, o cursă rapidă, o centrare bună, Oblemenco lasă mingea să se ducă spre Marcu și acesta înscrie printr-un șut pe jos de la 14 m : 1—0.

La reluare, acțiunile alternează la cele două porți. Echipa noastră obține 3 cornere, rămase fără rezultat. În min. 59, însă, Malinin are o ocazie mare, dar Ștefan salvează miraculos în corner. Sovieticii combină mai bine, au inițiativa în joc. Cel care ratează, însă, este Marcu, bine lansat în min. 64, dar șutul lui nimerește bara laterală și mingea iese afară. Se joacă rapid și frumos, cu faze palpitante. În min. 68 și 69 au loc asemenea faze la poarta lui Rusanov. Iar în min. 81, după o perioadă de dominare, echipa României înscrie al doilea gol. O centrare a lui Velea este reluată cu capul de M. Sandu peste Rusanov, iar Munteanu marchează : 2—0. Peste 6 minute M. Sandu ratează o mare ocazie de a mări scorul, astfel că partida ia sfîrșit cu victoria meritată, cu 2—0, a echipei României.

Foarte bun arbitrajul lui A. Victor (Luxemburg) ajutat de J. Szilvasi (Ungaria) și Klacianski (Cehoslovacia).

ROMÂNIA : Ștefan—JURCĂ, Pexa, STOICESCU, VELEA—Strîmbeanu, DINU—TARĂLUNGĂ, Mircea Sandu, Oblemenco, (min. 54 Munteanu), MARCU (min. 80 Simionaș).

U.R.S.S. : RUSANOV—Rudakov, VASILIEV, KUZMIN, Creneaev—Jukov (min. 64 Aksenov), Trusov, Galkin—MALININ, Mosalenko (min. 46 Kalasnikov), MEȘKOV.

D. GRAUR
C. POPA

MECIUL DE „CUPA DAVIS" DINTRE SPANIA ȘI S. U. A. VA AVEA LOC LA BARCELONA

SANTIAGO DE CHILE 25 (Agerpres). — Echipa de tenis a S.U.A. a terminat cu o victorie categorică (5—0) meciul cu selecționata Chile, contînd ca finală a zonei americane a „Cupei Davis". În ultimele două partide de simplu, Stan Smith l-a învins pe Cornejo cu 6—4, 1—6, 9—7, 6—1, iar Salomon a cîștigat cu 6—1, 6—1, 6—2 în fața lui Pinto Bravo.

În semifinalele interzonale, echipa S.U.A. va întîlni reprezentativa Spaniei care a eliminat cu 3—2 formația Cehoslovaciei. Meciul va avea loc în zilele de 4, 5, 6 august la Barcelona. La aceleași date se va disputa la București a doua semifinală interzonală dintre selecționatele României și Australiei.

sportul în lume

ECOURI ÎN PRESA SOVIETICĂ DUPĂ VICTORIA TENISMENILOR ROMÂNI

Calificarea echipei de tenis a României în semifinala interzone a „Cupei Davis", după victoria obținută la Tbilisi asupra reprezentativei U.R.S.S., a stîrnit un deosebit ecou în coloanele presei sovietice.

În rubrica de sport a ziarului „Izvestia", este publicată o amplă corespondență sub titlul „**Finala a fost pierdută...**" În comentariul ultimei zile se scrie : „**Ilie Năstase, adversarul tînărului tenisman sovietic Teimuraz Kakulia este, așa cum se știe, un maestru de înaltă clasă internațională. Nu întîmplător el a ajuns în finala ultimului turneu de la Wimbledon. Valoarea lui s-a arătat superioară dirzeniei și elanului tînărului tenisman sovietic. Cu acest ultim meci echipa României termină învingătoare cu 3—2. Obiectiv vorbind, noi contam pe un joc superior ca eficacitate și conținut al liderului echipei sovietice A. Metreveli. În general, întîlnirea a oferit multe secvențe interesante iubitorilor acestei frumoase discipline sportive**"

La Tbilisi, ziarul local „**Zaria Vostoka**" relatează fazele principale ale întîlnirii, subliniind „...**frumusețea jocului prestat de maeștrii români ai rachetei, care s-au arătat în general superiori tenismanilor noștri, gruzinii Metreveli și Kakulia**". „**Molodej Gruzii**" remarcă aportul adus de cvasidebutantul T. Kakulia, revelația acestei întîlniri: „**El este acum un titular de bază al echipei noastre** — scrie ziarul — **care și-a făcut loc printre primii tenismani ai țării sovietice, împotriva părerilor unor sceptici**". Comentatorii acceptă faptul că — după prețioasa victorie obținută în fața lui Țiriac în prima zi — acesta era lipsit de șanse în fața tenismanului nr. 1 al României, excelentul Ilie Năstase.

Ziarul moscovit de specialitate „Sovetski Sport" sub semnătura șefului rubricii Viktor Vasiliev, scrie, printre altele : „**În meciul Metreveli — Năstase e inutil să căutăm cauzele înfrîngerii jucătorului nostru în aceea că nu i-a funcționat bine lovitura de serviciu, ca și jocul de pe linia de fund sau voleurile. În evoluția liderului echipei sovietice nimic n-a fost strălucitor. Nu-mi aduc aminte ca Metreveli, așa cum s-a întîmplat în acest meci, să piardă două ghemuri consecutive fără să cîștige vreo minge. În tot timpul acestei confruntări decisive, jucătorul sovietic s-a luptat cu sine însuși, dar emoțiile interioare apăsau asupra lui cu greutate de multe tone și el nu s-a putut dezbăra de ele. Toate acestea au făcut ca meritele lui Năstase, a cărui înaltă măiestrie a strălucit în mod deosebit, să iasă mai mult în evidență, finalistul de la Wimbledon cîștigînd întîlnirea la scor**". În cronica ultimei zile, comentatorul cotidianului sportiv sovietic insista tot asupra primului jucător al gazdelor : „**În ultimul timp jocul lui Matreveli a devenit mai puțin activ, mai puțin agresiv, uneori chiar excesiv de moale. Este oare aceasta întîmplător ?...**" Cronicarul nu răspunde la întrebare dar este evident că prima rachetă a gazdelor a fost obligată la defensivă de presingul excepțional impus de adversarii săi. Articolul se încheie cu următoarele fraze : „**Este păcat, desigur, că tenismanii noștri au ieșit din competiție, cu atît mai mult cu cît, după partida cîștigată de Kakulia împotriva lui Țiriac, în fața echipei sovietice se arătaseră bune perspective pentru succesul final. Oricum, nu trebuie uitat că noi am fost învinși de adversari puternici, experimentați și că, deși înfrîntă, echipa noastră figurează printre primele opt în lume**".

PERSONALITĂȚI DE SEAMĂ DIN VIAȚA SPORTIVĂ VIZITEAZĂ R. P. CHINEZĂ

PEKIN 25 (Agerpres). — Președintele federației internaționale de volei, Paul Libaud (Franța), a sosit la Pekin pentru convorbiri cu reprezentanții federației de specialitate a R. P. Chineze. La aeroport, P. Libaud a fost întîmpinat de Sun Ciun, secretar general al Comisiei pentru Cultură fizică și sport din R. P. Chineză, și de Cian Ci-huai, președintele Asociației chineze de volei.

La Pekin a sosit, de asemenea, și președintele Comitetului olimpic italian, Giulio Onesti, ca invitat al organizațiilor sportive din R. P. Chineză.

DIANA IORGOVA 6,69 m LA LUNGIME !

Cu prilejul unui concurs atletic desfășurat la Sofia, Diana Iorgova a cîștigat proba de săritură în lungime cu rezultatul de 6,69 m — a doua performanță mondială a anului, nou record bulgar.

LUPĂTORII DE LA DUNĂREA GALAȚI AU EVOLUAT ÎN U.R.S.S.

Echipa de lupte greco-romane a clubului Dunărea Galați a evoluat zilele trecute în U.R.S.S., susținînd două partide amicale în compania selecționatei R.S.S. Moldovenească. În prima reuniune, la Chișinău, a cîștigat formația sovietică cu 6,5—2,5, iar în cea de a doua, la Tiraspol, victoria a revenit gălățenilor la scorul de 5—4. Foarte bine s-au comportat, de la Dunărea : **Gh. Ciobotaru** (cat. 70 kg) și **V. Gabor** (cat. 74 kg), ambii obținînd cîte două victorii.

POLOIȘTII ROMÂNI DIN NOU ÎNVINGĂTORI (7-1) ÎN FAȚA SELECȚIONATEI AUSTRALIENE

Victorie facilă și în cel de al doilea meci pentru poloiștii români în fața prea puțin experimentatei selecționate de la Antipozi. Spre deosebire de întîlnirea precedentă, jucătorii australieni s-au dovedit ieri după-amiază (la Dinamo) mai ambițioși, au înotat mai mult, căutîndu-și permanent poziții favorabile de șut. Toate acestea însă nu au împiedicat „7"-le nostru reprezentativ să obțină un nou succes categoric, la scorul de 7—1 (1—0, 2—0, 1—0, 3—1).

În partida de ieri, antrenorii Grințescu și Firoiu au încercat o nouă formulă de echipă, dînd mai mult credit tinerilor. Și aceștia, în dorința lor de o cît mai rapidă afirmare, nu au ținut cont de toate indicațiile primite, greșind uneori. E drept, meciul le-a aparținut în întregime, deoarece între formația noastră și cea oaspete există cel puțin o clasă diferență. Dar scorul final nu reflectă în suficientă măsură neta lor superioritate pentru că în dorința de a marca cît mai mult Claudiu Rusu a ratat numeroase ocazii, iar coechipierii săi au îngrămădit deseori jocul în centru, urmărind concretizări cît mai rapide. Australienii au știut însă de această dată să se grupeze mai bine în fața lui Tilley, oprind numeroase acțiuni ofensive ale românilor.

Cu excepția lui Nastasiu, adesea neatent la ceea ce se întîmplă în jurul său, ceilalți jucători au avut o evoluție mulțumitoare. De subliniat că echipa noastră a concretizat toate cele trei situații de superioritate numerică și a marcat de două ori în inferioritate. Cele 8 goluri ale partidei au fost realizate pe rînd de : **Claudiu Rusu, Dinu Popescu, Zamfirescu (s.n.), Cornel Rusu** (șut de la semidistanță), **Claudiu Rusu** pe contraatac după un pas excelent al lui Dinu Popescu (i.n.), din nou **Claudiu Rusu** din vole (i.n.), **Nesham** și **Viorel Rus.**

Julien Bauwens (Belgia) a condus foarte bine următoarele formații :

ROMÂNIA : Huber (Scurei) — Mihăilescu, Zamfirescu, Novac, D. Popescu, Culineac Lazăr, C. Rusu, Cl. Rusu, V. Rus, Nastasiu ; AUSTRALIA : Tilley — Hoad, Woods, Nunn, McLaughin, Menzies, Nesham, Montgomery.

IN CAMPIONATUL BALCANIC DE BASCHET,

ECHIPA ROMÂNIEI DEBUTEAZĂ ÎNTÎLNIND IUGOSLAVIA, CAMPIOANĂ A LUMII

SARAJEVO, 25 (prin telefon). Plecată duminică seară din București, reprezentativa masculină de baschet a României a sosit luni la ora 21 în localitate, după un drum destul de obositor, cu o escală de cîteva ore la Belgrad. După cină, sportivii români s-au grăbit spre camerele de dormit, pentru mult așteptata odihnă în confortabilele paturi ale hotelului Terme, situat la 7 km de centrul orașului.

Marți dimineață, prof. Al. Popescu și elevii săi au luat primul contact cu gazda ediției a XIV-a a campionatului balcanic, sala Skanderija, unde, cu doi ani în urmă, s-a desfășurat campionatul mondial de seniori, iar în luna decembrie a anului trecut a avut loc campionatul balcanic de senioare. Jucătorii români s-au declarat mulțumiți de panourile și parchetul pe care vor evolua în această săptămînă. În aceeași dimineață a avut loc și ședința tehnică, ea prilejuind cunoașterea precisă a loturilor participante. Întrebarea dacă Iugoslavia va participa sau nu cu lotul olimpic a primit răspuns favorabil, așa că în aceste zile amatorii de baschet din Sarajevo vor vedea la lucru pe celebrii Ciosici, Jelovac, Knezevici, Kapicici, Plecas ș.a Tragerea la sorți a decis ca România să susțină prima partidă în compania Iugoslaviei, campioană mondială și vicecampioană olimpică.

În ședința tehnică a fost definitivat, de altfel, întregul program : **MIERCURI : România — Iugoslavia,** Turcia — Grecia ; **JOI : România — Grecia,** Bulgaria — Turcia ; **VINERI: România — Bulgaria,** Iugoslavia — Grecia ; **SÎMBĂTĂ : România — Turcia,** Iugoslavia — Bulgaria.

Ca arbitru neutru va funcționa M. Zambelli (Italia).

Pînă la încheierea ediției nu ne-au parvenit rezultatele primei zile.

C.M. universitar de șah ROMÂNIA — S.U.A. 2—2

VIENA 25 (Agerpres). — Turneul final al campionatului mondial studențesc de șah a continuat la Graz (Austria) cu întîlnirile din runda a 3-a. Echipa României a terminat la egalitate 2—2 meciul cu selecționata SUA. Alte rezultate : URSS — Ungaria 2—2; R.F. a Germaniei — Israel 2½—1½; Anglia — Bulgaria 2—2; Danemarca — Cuba 3—1.

În clasament conduce echipa URSS cu 9 puncte, urmată de Danemarca 7½ p, Ungaria 6½ p. Selecționata studenților români ocupă locul 6 cu 5 p.

Meciul Spasski-Fischer, un duel teoretic foarte subtil

PARTIDA A ȘAPTEA S-A ÎNTRERUPT

Realizînd 3½ puncte în ultimele 4 partide, Fischer a remontat handicapul de 0—2, cu care începuse meciul său cu Spasski, luînd pentru prima dată conducerea în această palpitantă și atît de interesantă întîlnire.

Ecourile la partida a 6-a au fost numeroase. Toți specialiștii își exprimă admirația față de strategia impecabilă pe care a demonstrat-o șalangerul. Ca totdeauna exaltat, argentinianul **Miguel Najdorf** a apreciat jocul albului drept „**armonios ca o simfonie**".

Fostul campion al lumii, **Mihail Tal,** a declarat că „**în aceste patru partide, Spasski a fost de nerecunoscut**" și că „**impotriva unui jucător atît de tenace și de bine pregătit cum este Fischer, o tactică pasivă este echivalentă cu o... sinucidere**".

Comentatorii subliniază marea subtilitate a duelului teoretic ce se dă în acest meci, apreciind că — pînă acum cel puțin — „**Fischer s-a arătat superior adversarului său**". După ce a jucat 1. e2—e4, în partida a 4-a, și a primit o ripostă foarte energică a lui Spasski, el s-a convins că deținătorul titlului mondial este pregătit perfect în „Siciliană", motiv pentru care a schimbat imediat deschiderea, spre a se înfrunta cu puternicul său partener pe un teren virgin, în afara fișelor și a cartotecii.

Svetozar Gligorici spunea (textual) că **nu i-a venit să creadă cînd a văzut mutarea albului (1. c2—c4) bănuind — la început — că ar fi o... greșeală a demonstrantului. „A juca varianta Tartakower** — a conchis campionul iugoslav — **constituie, fără îndoială, un act de curaj, dacă nu chiar o imprudență. Marele maestru american s-a dovedit, din nou, un desăvîrșit cunoscător al teoriei. El și-a pregătit cu maximum de minuțiozitate repertoriul pe care îl va folosi în acest meci. Așteptăm cu interes și nerăbdare riposta lui Spasski**".

Campionul mondial și-a petrecut ziua de luni analizînd cele cinci partide (jucate efectiv) ale meciului; Fischer, foarte bine dispus, încîntat de faptul că jocul îi merge, a jucat, potrivit obiceiului, popice, este mult mai volubil și mai puțin morocănos. El nu-și ascunde intenția de a forța la maximum șansa ce i s-a ivit de a obține un avantaj decisiv încă din prima jumătate a întîlnirii.

Dar, după cum remarcă specialiștii, Spasski are mari resurse și va face totul pentru a opri înaintarea victorioasă a adversarului său.

Se pare — totuși — că Najdorf a avut dreptate. Următoarele cîteva partide ale meciului vor fi hotărîtoare pentru deznodămîntul final.

★

Aseară, s-a jucat partida a 7-a în care campionul mondial a avut din nou albele. Spre surpriza generală, el a deschis cu 1.e2-e4, la care Fischer a ales o Apărare Siciliană (Varianta Najdorf). Întîlnirea a fost extrem de agitată. Spasski a sacrificat un pion din deschidere, apoi încă unul, declanșînd un atac vehement împotriva regelui negru, care întîrziase să facă rocada. Șalangerul s-a apărat cu mult sînge rece, a respins amenințările necruțătoare care planau asupra poziției sale, rămînînd, pînă la urmă, cu un pion în plus, avantaj pe care îl păstrează la întrerupere. Partida se va relua astăzi după amiază, de la ora 15 (17 ora Bucureștiului).

Scorul este favorabil lui Fischer : 3½—2½.

Valeriu CHIOSE

SUPERCAMPIONUL MERCKX

Ediția a 59-a a Turului Franței s-a consumat. Pentru a patra oară consecutiv — performanță reușită în istoria „Turului" doar de Anquetil — belgianul Eddy Merckx cîștigă cea mai prestigioasă și mai dificilă competiție a sportului cu pedale. Și, trebuie să remarcăm, n-a fost o victorie „mică", smulsă în extremis, datorită cîtorva zeci de secunde obținute într-o etapă contracronometru, de doping, trebuie să remarcăm o recrudescență a acestei practici. După cîțiva ani de liniște, au fost înregistrate din nou cazuri de dopaj, chiar în rîndul alergătorilor din tînăra generație, care caută să-și suplinească limitele fizice prin acest procedeu nefast.

Ritmul pe care Merckx l-a imprimat cursei — cu adevărat diabolic — i-a secătuit pe adversarii săi, obligați în permanență să se apere și nu să atace, deși se aflau în urma belgianului în clasamentul general.

Ce-ar mai fi de adăugat despre personalitatea învingătorului ?

S-a scris și s-a vorbit enorm despre ciclistul belgian, „**Marele Eddy**", „**belgianul zburător**", „**Merckxissimo**" — iată epitete de joc exagerate. El are la 27 de ani, un palmares unic : 4 victorii consecutive în Turul Franței, 3 victorii în Turul Italiei, numeroase victorii în curse clasice, criterii, omniumuri etc. Se punea întrebarea, cu un an în urmă, dacă într-un eventual clasament al tuturor timpurilor Merckx poate fi așezat la nivelul unui Coppi, Bartali sau Anquetil. Un asemenea clasament nu se poate face, lipsind termenii de apreciere. Merckx rezistă însă — și este puțin spus — la o comparație cu așii din trecut. Putem spune chiar că el este un rutier complet — Coppi era excelent cățărător, Anquetil foarte bun la contracronometru —, poate cel mai echilibrat din istoria ciclismului. Imbatabil la contracronometru, foarte bun rouleur, bun pe munte, excelent om de echipă și — mai ales — de o sănătate fără cusur, Eddy Merckx apare, încă odată, ca prototipul ciclistului ideal.

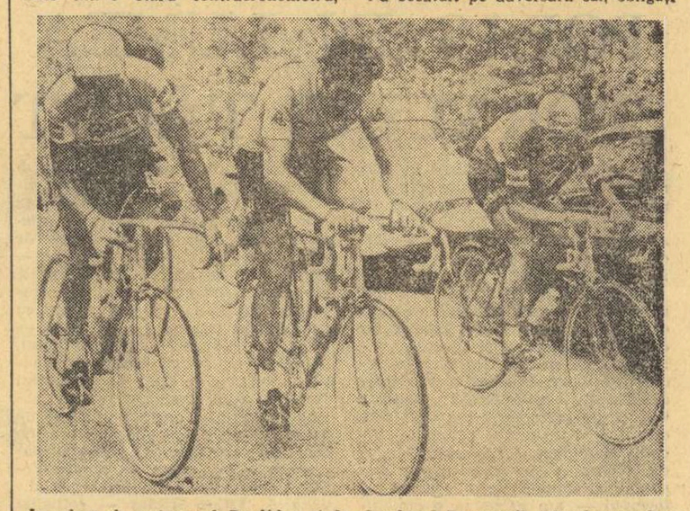

Incadrat de veteranul Poulidor și de olandezul Zoetemelk, Merckx conduce plutonul în ascensiunea virfului Granier

Concurs de ciclism pe velodrom la Sofia

Proba de viteză din cadrul concursului de ciclism pe velodrom „Cupa Serdika", desfășurat la Sofia, a revenit sprinterului bulgar Boris Mladenov, care l-a întrecut în finală pe Ștefan Leibner (România). Cursa italiană a fost cîștigată de echipa Sofiei — 1:07,7, urmată de selecționata Bucureștiului și cea a Budapestei. La urmărire pe echipe (4 000 m), pe primul loc s-a situat echipa olimpică a Bulgariei cu timpul de 4:36,8. În cursa de semifond cu adițiune de puncte ciclistul Tibor Magyar (Budapesta) și-a adjudecat victoria, terminînd cu un tur avans față de pluton.

PROBELE ATLETICE FEMININE DE 1500 m ȘI 100 mg VOR CUNOAȘTE LA MÜNCHEN PRIMELE CAMPIOANE OLIMPICE

pentru documentarea DV.

Vi se va părea poate ciudată alăturarea acestor probe între care nu există nici o asemănare. Motivul pentru care le prezentăm împreună este acela că la München ele vor figura pentru prima dată în programul olimpic al întrecerilor feminine de atletism. Ambele au devenit probe oficiale — recunoscute de I.A.A.F. — la un an după Olimpiada de la Ciudad de Mexico, desfășurîndu-se pentru prima oară într-o mare competiție în 1969, la campionatele europene de la Atena.

Introducerea probei de 1 500 m a marcat recunoașterea unui potențial biologic feminin ridicat — există propuneri chiar și pentru oficializarea distanței de 3 000 m — iar noua distanță de garduri a înlocuit-o pe cea de 80 m, care se dovedise prea scurtă, chiar „înghesuită".

Ambele noutăți au fost ușor asimilate, în mai puțin de patru ani crezîndu-se la fiecare din ele adevărate specialiste, o ierarhie destul de bine conturată.

Proba de 1 500 m a fost destul de liniștită pînă în acest sezon, în trei ani recordul lumii progresînd abia cu o secundă. Săptămîna trecută, însă, în cadrul campionatelor U.R.S.S., Ludmila Braghina a realizat o performanță excepțională, 4:06,9, care îmbunătățește cu 2,7 secunde vechiul record al lui Karin Burneleit. Alături de ea, printre protagonistele de la München se vor număra atletele din R. D. Germană, Gunhild Hofmeister și Karin Burneleit, foarte periculoase în special cînd aleargă împreună. Amintiți-vă de cursa de la Helsinki, de anul trecut, în care Hofmeister a lansat-o pe compatrioata sa, aceasta cîștigînd cu un nou record mondial. Prin simpla impresie, apreciem că la această oră Hofmeister este mai puternică, ea anunțîndu-se, de altfel, ca una din favorite și în proba de 800 m. Foarte spectaculoasă este reîntoarcerea la cel mai înalt nivel a alergătoarei cehoslovace Jaroslava Jehlicikova care, după două sezoane palide, apare din nou printre fruntașele probei. Italianca Paola Pigni este, probabil, semifondista cu cea mai bună rezistență și pentru ea cursa pare încă prea scurtă. Mai pot emite pretenții vest-germanele Ellen Tittel și Christa Merten, americanca Francie Larrieu și compatrioatele Ludmilei Braghina, Tamara Panghelova și Nina Kazankina.

Ne bucură prezența printre primele 15 performere ale sezonului a tinerei craiovence Natalia Andrei. Într-un spectaculos progres, ea s-a „cățărat" spre vîrful piramidei și o eventuală calificare în finala probei ar însemna un frumos succes.

Proba de 100 mg are ca principale pretendente la medalia de aur trei atlete : Annelie Ehrhardt și Karin Balzer (ambele din R. D. Germană) și Pamela Kilborn-Ryan (Australia) Pentru Balzer și Ryan, Münchenul va însemna, probabil, sfîrșitul unor prodigioase cariere. Balzer are 33 de ani, iar atleta australiancă 32. Balzer este prima atletă care a alergat 100 mg în mai puțin de 13 secunde (12,9 în 1969), ducînd recordul lumii pînă la 12,6 (1971). Pamela Ryan, despre care se credea că a abandonat activitatea competițională, deține pînă în acest sezon un rezultat de 12,8, iar cea mai bună performanță a sa din acest an nu era decît 13,1. La sfîrșitul lui iunie reușește surprinzător, la Varșovia, în cea mai rapidă cursă alergată pînă azi — a 4-a clasată a fost cronometrată în 12,8 —, un excelent 12,5. Rezultatul său, însă, egalează doar recordul mondial stabilit cu o săptămînă mai devreme de Annelie Ehrhardt. Tînăra atletă din R. D. Germană (20 de ani) este, de pe acum, numărul 1 european și anunță o îndelungată supremație în această probă.

Ce alte adversare de valoare stau în drumul Valeriei Bufanu la J.O. ?

Foarte redutabil este trioul polonez Tereza Sukniewicz — învinsă de Bufanu la București —, Danuta Straszinska și Helena Rabsztyn, toate creditate cu aceeași performanță, 12,7, care reprezintă și recordul atletei noastre.

Mai pot emite pretenții Barbel Podeswa a treia specialistă din R. D. Germană, ca și australiencele Maureen Caird, campioana olimpică la Ciudad de Mexico la 80 mg — și Penny Gillies, sau Pat Johnson și Mamie Rallins (ambele S.U.A.), ale căror rezultate sînt însă mai slabe decît ale europencelor. Posibilitățile lor reale vor fi cunoscute abia la München, pentru că nu există comparația întîlnirilor directe cu cele mai bune specialiste de pe continentul nostru.

Vladimir MORARU

ANNELIE EHRHARDT (R. D. G.)

S-a născut la 18 iunie 1950 ; are 1,67m și 58 kg ; de profesie laborantă foto ; campioană europeană de sală la 50 mg (1972, Grenoble), campioană a R.D. Germane în 1971 și 1972 la 100 mg, recordmană mondială la 100 mg (12,5 în 1972) și 200 mg (25,8 în 1971) ; evoluția rezultatelor la 100 mg : 1969 — 14,1, 1970 — 12,9, 1971 — 12,7, 1972 — 12,5.

Crescută la școala marii campioane Karin Balzer, Annelie a redus treptat diferența dintre ea și maestra sa — de care a fost învinsă anul trecut la Helsinki la C.E. doar cu cîteva sutimi de secundă — pentru a trece în acest sezon în fruntea celor mai bune alergătoare de garduri din lume.

CELE MAI BUNE REZULTATE DIN 1972 LA 1500 M

4: 06,9	Ludmila Braghina	U.R.S.S.
4:10,5	Paola Pigni—Cacchi	Italia
4:10,7	Gunhild Hofmeister	R. D. Germană
4:10,8	Francie Larrieu	S.U.A.
4:11,0	Jaroslava Jehlicikova	Cehoslovacia
4:11,0	Karin Burneleit	R. D. Germană
4:12,6	Vasilina Amzina	Bulgaria
4:12,8	Janet Smith	Anglia
4:12,8	Elena Petrova	Bulgaria
4:13,2	Tamara Panghelova	U.R.S.S.

Natalia Andrei ocupă locul 14 cu 4:14,8.

CELE MAI BUNE REZULTATE DIN 1972 LA 100 MG.

12,5	Annelie Ehrhardt	R. D. Germană
12,5	Pamela Kilbonn Ryan	Australia
12,7	VALERIA BUFANU	ROMÂNIA
12,7	Danuta Straszinska	Polonia
12,7	Helena Rabsztyn	Polonia
12,8	Tereza Sukniewicz	Polonia
12,8	Barbel Podeswa	R. D. Germană
12,9	Annerose Krumphol	R. D. Germană
12,9	Pat Johnson	S.U.A.
13,0	Tereza Nowak	Polonia

LUDMILA BRAGHINA (U. R. S. S.)

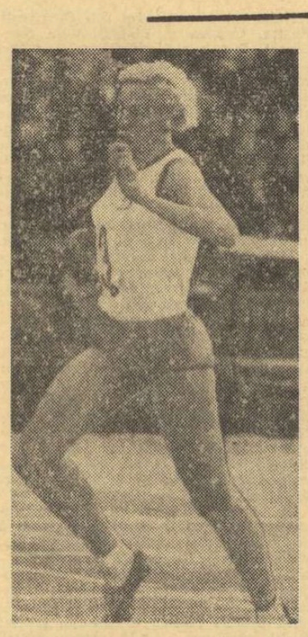

S-a născut la 24 iulie 1943 la Sverdlovsk. Are 1,65 m înălțime și 53 kg greutate ; a început atletismul în 1965 ; campioană a U.R.S.S. la 1 500 m în 1969, 1970 și 1972 ; vicecampioană europeană de sală la 1 500 m în 1971 și 1972 ; de profesie învățătoare ; antrenor — V. Kazanțev. Recordmană mondială la 1 500 m cu 4:06,9.

Neașteptatul record al atletei sovietice scoate din amorțeală o probă ce tindea să devină exclusiv a problemă de tactică. Braghina a marcat în acest sezon un impresionant salt valoric —, la cîteva zile după stabilirea recordului a mai alergat un 1 500 m în 4:09,8 — care o desemnează, în mod logic, drept principala favorită la J.O.

Redacția și administrația : București, str. Vasile Conta nr. 16 ; telefoane: centrala 11.10.05, secția corespondenți 11.51.09, interurban 12 și 286 ; telex : sportrom buc. 180. Tiparul I. P. „Informația", București 40.368

Biblioteca municip
Tîrgu-Mureș

MIȘCAREA SPORTIVĂ SE ANGAJEAZĂ SĂ TRANSPUNĂ ÎN VIAȚĂ TEZAURUL DE IDEI AL DOCUMENTELOR CONFERINȚEI NAȚIONALE A P. C. R.

30 de zile până la OLIMPIADĂ

PROLETARI DIN TOATE ȚĂRILE, UNIȚI-VĂ!

Sportul

ZIAR AL CONSILIULUI NAȚIONAL PENTRU EDUCAȚIE FIZICĂ ȘI SPORT

ANUL XXVIII — Nr. 7128 | 4 PAGINI 30 BANI | Joi 27 iulie 1972

PRIN HOTĂRÎREA DE A-ȘI DESĂVÎRȘI ÎN CONDIȚII OPTIME PREGĂTIRILE FINALE ȘI DE A CONCURA LA NIVELUL MAXIM AL POSIBILITĂȚILOR

ASPIRAȚIILE OLIMPICILOR NOȘTRI LA MEDALII SE POT ÎMPLINI PE PODIUMURILE DE LA MÜNCHEN!

Oricît interes am manifesta noi sau dv. față de apropiatele Jocuri Olimpice, oricît ne-am preocupa de ansamblul competițiilor sau de șansele concurenților, gîndurile și cuvintele noastre, deși bine intenționate și cu audiență la sportivi, rămîn oricum exterioare. Opiniile cele mai autorizate, intim legate de întrecerea în sine, sînt tot ale candidaților olimpici înșiși, cei care pun în bătălia pregătirilor toate cunoștințele, toate calitățile, toată ambiția lor, cei care știu mai bine ca oricine valoarea laurilor olimpici.

Iată de ce am preferat de această dată să dăm cuvîntul unora dintre cei mai valoroși aspiranți români la onorurile olimpice, lăsîndu-i să vă destăinuie gîndurile și nădejdile lor, acum cînd nu a mai rămas decît o lună pînă la inaugurarea celei de a XX-a ediții a Jocurilor Olimpice de vară. Exprimate în stiluri diferite, foarte personale, părerile sportivilor noștri vă oferă un tablou veridic al stării lor psihologice, marcată în primul rînd de dorința fierbinte de a onora culorile patriei.

MEDALIILE OLIMPICE ALE SPORTULUI ROMÂNESC

	Aur	Argint	Bronz	Total
1924	—	—	1	1
1936	—	1	—	1
1952	1	1	2	4
1956	5	3	5	13
1960	3	1	6	10
1964	2	4	6	12
1968	4	6	5	15
TOTAL:	15	16	25	56

Dimineață de iulie. În aerul curat al munților, luptătorii de la libere, aflați pentru un scurt stagiu de ozonificare, își încep programul de pregătire cu o ședință de înviorare, din care nu lipsesc elemente specifice sportului lor.

Lucrul intens pe care-l desfășoară, ca și ceilalți sportivi români selecționați în loturile olimpice, este o garanție că, la locurile de la München, luptătorii de la libere vor avea o comportare frumoasă.

Carol Corbu:

O MEDALIE — VISUL PENTRU CARE AM MUNCIT ATÎT

Pînă la această oră, cu o lună înaintea deschiderii Jocurilor Olimpice, bilanțul mondial al probei de triplusalt nu cuprinde decît numele a trei săritori — printre care și al meu — care au realizat în 1972, în condiții regulamentare, performanțe de peste 17 metri. Într-un fel, m-ar bucura ca ordinea lor să se mențină și la München, dar sînt absolut convins că nu se va întîmpla așa. Este un fapt cert, că cei mai mulți dintre specialiștii probei nu și-au spus încă cuvîntul, rezervîndu-se pentru Olimpiadă. Din cîte știu, de fiecare dată la J.O. lucrurile s-au petrecut așa și, de aceea, nu văd cum Münchenul va însemna un caz de excepție.

Oricum, trebuie subliniat amănuntul, i-aș zice esențial, că nivelul performanțelor de bază, de la care va porni asaltul spre locurile fruntașe, spre medalii, este mult mai bun decît oricînd altădată în istoria olimpică a acestei vechi probe. Pe de altă parte, se poate vorbi și despre un evident echilibru între rezultatele celor din față, de faptul că în acest an triplusaltul nu mai are un săritor favorit net, de tipul polonezului Jozef Schmidt sau al sovieticului Viktor Saneev (în anii imediat următori Olimpiadei de la Mexico), despre care să se poată spune, aproape fără risc, că-și va apropria victoria cu o mare certitudine. Acum, în 1972, oricare din grupul favoriților (și el cuprinde destui atleți!) își poate croi drum spre prima treaptă a podiumului sau spre celelalte două, care aduc medaliile de argint și de bronz. Inutil să mai spun că aș fi extrem de bucuros ca la debutul meu olimpic să fiu cîștigătorul unei medalii. Este visul meu și pentru realizarea lui am muncit din răsputeri, luni și luni de-a rîndul. Doresc, de aceea, din tot sufletul, să am la München comportarea cea mai bună, cea care se așteaptă de la mine. Mai mult nu spun: veți vedea!

Calistrat Cuțov:

LA CATEGORIA MEA, NU MI-E TEAMĂ DE NIMENI!

Zilele trecute, pe cînd ne plimbam pe aleile vălurite din jurul cabanei de la Piatra Arsă, maestrul Ion Chiriac povestea — nu știu dacă cu vreo intenție anume sau nu — cît de bine boxează Ulrich Beyer, pe care-l văzuse recent, la un turneu în Republica Democrată Germană. Împreună cu alți colegi boxeri, am ascultat în liniște descrierea, cu lux de amănunte, a

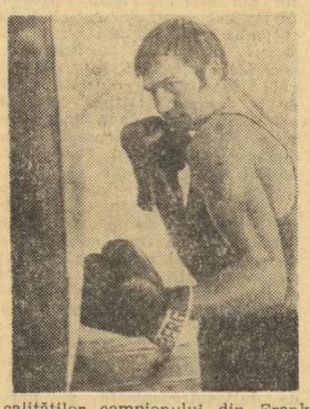

calităților campionului din Frankfurt pe Oder. Chiar și cînd au început observațiile șugubețe ale băieților, am tăcut. Simțeam, cumva, că toate vorbele antrenorului nostru fără risc, că-și va apropria victoria cu o mare certitudine. Acum, în 1972, oricare din grupul favoriților (și el cuprinde destui atleți!) își poate croi drum spre prima treaptă a podiumului sau spre celelalte două, care aduc medaliile de argint și de bronz. Inutil să mai spun că aș fi extrem de bucuros ca la debutul meu olimpic să fiu cîștigătorul unei medalii. Este visul meu și pentru realizarea lui am muncit din răsputeri, luni și luni de-a rîndul. Doresc, de aceea, din tot sufletul, să am la München comportarea cea mai bună, cea care se așteaptă de la mine. Mai mult nu spun: veți vedea!

Argentina Menis:

LUPT CHIAR PENTRU PRIMUL LOC

În urmă cu un an îmi făceam debutul, la Helsinki, ca participantă la o competiție cu caracter european. Pentru prima oară în cariera mea sportivă am avut prilejul să mă întrec direct, din același cerc, cu aruncătoarele de disc din elita continentului, care, la această, probă, sînt cele mai bune din lume. Le-am urmărit, atunci, pe fiecare, cu toată atenția și cu tot interesul, la antrenamentele dinaintea concursului, în timpul desfășurării întrecerii. Am avut astfel posibilitatea să descopăr, pe viu, multe detalii importante, pe care nu le știam sau pe care nu le aplicam în pregătirea mea.

Lecția de la campionatele europene (m-am clasat a patra, la un lat de palmă de... podiumul de onoare) am învățat-o bine și am pus-o în practică în lunile care au trecut de atunci. Rezultatele — precum se știe — n-au întîrziat să se vadă în competițiile la care am luat parte în acest sezon olimpic. Astfel, am izbutit să închei toate concursurile cu rezultate de peste 60 de metri, am corectat de două ori recordul național (performanța de 64,26 m fiind a doua din lume în acest an) și în

(Continuare în pag. a 4-a)

(Continuare în pag. a 4-a)

Este firesc ca în ajunul acestei Olimpiade de care ne mai despart numai 30 de zile, să constatăm că peste tot în lume, tensiunea sportivilor, antrenorilor, oficialilor și iubitorilor de sport — viitorii spectatori și telespectatori, crește de la o zi la alta, că o asemenea atmosferă de uriaș interes depășește cu mult situațiile dinaintea ultimelor Olimpiade. Zilele trecute ne-a vizitat un reprezentant al Comitetului de organizare a viitoarelor Jocuri Olimpice '76 din Canada, care auzind că Olimpiada de la München va întrece din toate punctele de vedere precedentele Olimpiade moderne, a zîmbit, prevenindu-ne de pe acum că ceea ce se va realiza la Montreal va depăși substanțial organizarea de la München! De altfel, canadienii au și invitat la începutul acestui an reprezentanți ai presei europene pentru a le prezenta proiectul amplasamentelor viitoarelor Jocuri Olimpice iar la Congresul Asociației Internaționale a Presei Sportive, șeful de presă al Jocurilor Olimpice de la Montreal, Chantigny, a expus condițiile de lucru pentru ziariști. Pe plan sportiv, în multe țări, viitorii candidați olimpici din 1976 se află de pe acum în pregătire. Iată deci, că nici n-au început Jocurile Olimpice '72 și acelea de la Montreal '76 ne asaltează. Gigantismul olimpic a devenit un fapt împlinit, alimentat de televiziune, care, cu larga ei audiență la mase de zeci și sute de milioane de oameni de pe glob, a dezvoltat un interes enorm în jurul competițiilor sportive, a produs ambiții aproape fără limită în rîndurile sportivilor și oficialităților și a stimulat ierarhizarea națiunilor din punct de vedere sportiv.

Trăim în epoca statisticilor, comparațiilor și prognozelor, de care și activitatea sportivă trebuie să țină seama. De la Olimpiada din 1956, de la Melbourne, cînd au concurat 134 de boxeri pentru 44 de medalii și Linca s-a înapoiat acasă cu o medalie de aur, la München pentru același număr de medalii se vor lupta 450 de boxeri, deci numărul concurenților s-a triplat. Cercetătorii și chiar antrenorii caută și evidențiază asemenea statistici în diferite scopuri, sportivii le află și le interpretează și, ca urmare, își fac loc, pe lîngă efectele pozitive și ezitările, măsurile de precauție, echivocurile ș.a.m.d.

Sportivii noștri olimpici, în mod special aspiranții la medalii, trebuie să se ferească de influențele negative ale unor asemenea calcule. Este cu totul adevărat că Jocurile Olimpice de la München vor fi mai dificile decît cele precedente, dar la fiecare nouă Olimpiadă situația a fost aproape identică, pentru că ciclul olimpic de 4 ani a însemnat o etapă în plus pe drumul dezvoltării cantitative și calitative a Olimpiadelor. Important este ca sportivii noștri olimpici să facă tot ceea ce le stă în putință pentru a învinge barierele puse în fața lor de evoluția firească a olimpismului, față de care nici ei nu au stat cu mîinile încrucișate, să acorde prioritate în desăvîrșirea pregătirii lor acestei laturi tactice, a studiului, a găsirii celor mai bune soluții în pregătire și apoi, la fața locului, la competiții, pentru situațiile care vor decurge din diferite concurențe. „Pe cei îndrăzneți, șansa îi ajută" spune un proverb latin milenar. Într-adevăr, temeritatea este antidotul sigur împotriva șovăielilor.

Pînă la deschiderea Jocurilor Olimpice, cît și în timpul Jocurilor, este necesar să se dezvolte și mai mult decît pînă acum spiritul de înaltă responsabilitate în rîndurile sportivilor noștri concurenți la München, care să ajute desăvîrșirii pregătirilor și angajării totale în întreceri, pentru cucerirea de medalii și puncte pentru reprezentarea cu demnitate a mișcării sportive românești.

Este de dorit și de așteptat ca sportivii noștri să ne aducă de la München satisfacția depășirii numărului de 15 medalii obținute de România la Ciudad de Mexico. Ei vor putea să ne-o ofere dacă în cele 30 de zile care ne mai despart de 26 august, ziua inaugurării J.O., și apoi în competiții, se vor pregăti și concura cu încredere în forțele lor, cu dăruire pentru prestigiul sportiv al țării noastre, cu voință fără limite, cu hotărîrea de a se autodepăși, cu temeritate!

TELEGRAMĂ

COMITETULUI CENTRAL AL PARTIDULUI COMUNIST ROMÂN, TOVARĂȘULUI NICOLAE CEAUȘESCU

Întregul activ al mișcării de educație fizică și sport a urmărit cu un uriaș interes și cu un sentiment de profundă mîndrie patriotică lucrările Conferinței Naționale a partidului, Raportul prezentat de dumneavoastră, un strălucit document politic, de o inestimabilă valoare teoretică și practică, expresia înaltei principialități a politicii partidului nostru, a fidelității sale față de învățătura marxist-leninistă, un vast program de înfăptuire a societății socialiste multilateral dezvoltate pe pămîntul României.

Exprimîndu-ne adeziunea și atașamentul deplin față de Documentele Conferinței Naționale a partidului, ne angajăm să studiem în spiritul celei mai desăvîrșite responsabilități comuniste tezaurul de idei pe care ele le conțin, să contribuim cu toată forța și priceperea noastră la grabnica lor transpunere în viață.

În conținutul Documentelor adoptate de Conferința Națională a partidului se regăsește plenar și mișcarea sportivă, activitate investită cu răspunderi mari pe planul pregătirii multilaterale a cetățenilor patriei, creșterii unor generații puternice și sănătoase, robuste din punct de vedere fizic și spiritual, înzestrate cu alese virtuți sufletești, capabile să facă față cu succes înaltelor comandamente și imperative ale construcției socialismului și comunismului.

Toți lucrătorii din domeniul mișcării sportive privesc ca o deosebită cinste misiunea ce le-a fost încredințată de către partid, de a răspîndi exercițiul fizic în masele largi ale populației. În același timp, organele și organizațiile noastre nu-și vor precupeți eforturile pentru a ridica pe noi culmi de strălucire performanțele sportivilor români, situîndu-le în pas cu marile succese pe care eroica noastră clasă muncitoreasă, întregul nostru popor le obține în toate domeniile de activitate.

În fața sportului românesc stă examenul dificil al Jocurilor Olimpice de la München. Reprezentanții tricolorului nostru, care s-au pregătit cu tot spiritul de răspundere pentru această confruntare, beneficiind din plin de condițiile ce le-au fost create de partid și de stat, sînt hotărîți să lupte cu toată ardoarea, cu tot spiritul de sacrificiu de care sînt capabili, pentru a obține rezultate cît mai bune, la înălțimea prestigiului de care se bucură în lume România și sportul românesc.

CONSILIUL NAȚIONAL PENTRU EDUCAȚIE FIZICĂ ȘI SPORT

CARACTERUL ACTUAL ȘI OPERATIV AL UNOR MĂSURI PRACTICE

Din neprețuitul tezaur de idei și indicații ale Documentelor Conferinței Naționale a partidului se desprinde în mod pregnant caracterul lor actual și operativ.

Marele sfat al comuniștilor români a elaborat un amplu program de edificare a societății socialiste multilateral dezvoltate, trasînd sarcini concrete în toate domeniile activității materiale și spirituale care se desfășoară în țara noastră.

Mișcarea de educație fizică și sport, ca un element de suprastructură, este vizată direct în actele politice de înaltă responsabilitate comunistă pe care le-a adoptat Conferința Națională. Obiectivele care stau în fața noastră sînt numeroase și de mare însemnătate. Construirea societății socialiste multilateral dezvoltate se poate face numai cu cetățeni bine pregătiți din punct de vedere fizic, cu generații viguroase, de mare randament productiv. Cine altcineva decît sportul trebuie să contribuie la aceasta?

În istoricul Raport prezentat Conferinței Naționale, tovarășul NICOLAE CEAUȘESCU arăta că scopul suprem al politicii partidului nostru, întreaga rațiune a construcției socialismului în patria noastră, le constituie slujirea cauzei poporului, a fericirii și prosperității lui. În acest context de bunăstare a națiunii noastre se înscrie în mod organic exercițiul fizic și sportul, ca forme de odihnă activă și de agrement, dar și de valorificare pe plan superior a unor talente și aptitudini de care tineretul nostru nu duce lipsă.

În perioada imediat următoare, Consiliul județean pentru educație fizică și sport își propune să organizeze un amplu program de studiere a Documentelor Conferinței Naționale, cu tot activul său salariat și voluntar, cu membrii cluburilor și asociațiilor sportive. Vom elabora, de asemenea, un vast plan de măsuri practice, cu caracter actual și operativ, prin care să participăm la transpunerea neîntîrziată în viață a noilor și măreților sarcini pe care Conferința Națională a partidului le-a trasat în fața întregului popor.

DUMITRU IVAN
președintele C.J.E.F.S. Constanța

INAUGURAREA SĂLII SPORTURILOR DIN PITEȘTI

Ieri, la ora 18, a avut loc festivitatea inaugurării unui modern edificiu sportiv din țara noastră: sala sporturilor din Pitești. În prezența unui public numeros, tovarășul Gheorghe Năstase, membru al C.C. al PCR, prim secretar al Comitetului județean Argeș al PCR, a tăiat panglica inaugurală a sălii.

Le festivitate au luat parte tovarășii Vasile Mușat, secretar al Comitetului județean Argeș al PCR, Alexandru Popescu, prim secretar al Comitetului municipal Pitești al PCR, Miron Olteanu, secretar al C.N.E.F.S., precum și activiști ai mișcării sportive locale.

ÎN TURNEUL DE HANDBAL DE LA PITEȘTI

FORMAȚIILE ROMÂNIEI ÎNVINGĂTOARE

PITEȘTI, 26 (prin telefon). Turneul internațional de handbal masculin care se desfășoară în localitate a debutat cu partida România B — Bulgaria, în care jucătorii români au reușit să obțină o prestigioasă victorie, la capătul unui meci plăcut, cu scorul de 20—17 (10—8). Au marcat: **Schöbel** (6), **Capră** (4), **Dan Marin** (3), **Voina** (3), **Hornea** (3) și **Ștef** pentru România B, **Aladosov** (6), **G. Anghelov** (3), **Ștefanov** (3), **A. Anghelov** (2), **Chirilov, Iordanov** și **Petcov** pentru Bulgaria. Au arbitrat **D. Purică** și **T. Curelea** (România).

În ultimul meci, prima selecționată a României a făcut o veritabilă demonstrație de handbal în fața selecționatei olimpice a S.U.A., de care a dispus, la capătul unui joc abundent în faze spectaculoase, cu scorul de 26—10 (12—4).

Au arbitrat **P. Pupici** și **M. Stanoevici** (Iugoslavia).

PROGRAMUL DE AZI: ora 17 România B — Selecționata de juniori; ora 18,15 România A — Selecționata de tineret; ora 19,30 S.U.A. — Bulgaria.

TURNEUL INTERNAȚIONAL FEMININ DE VOLEI

CONSTANȚA, 26 (prin telefon, de la corespondentul nostru). Intrat în cea de-a treia zi de desfășurare, turneu internațional de volei feminin de la Constanța a adus și primele clarificări în configurația celor două grupe. Astfel, pentru întrecerile finale s-au calificat R.P.D. Coreeană, România, Cehoslovacia și Polonia. Urmează ca din aceste patru formații să se decidă învingătoarea. Indiscutabil însă că prima șansă o au voleibalistele coreene care, în cele două jocuri susținute pînă acum s-au dovedit imbatabile. Dar, despre aceasta, vom mai scrie la timpul potrivit.

Iată rezultatele meciurilor disputate miercuri: Polonia — Israel 3—0 (12, 7, 13); R.P.D. Coreeană — Cehoslovacia 3—1 (4, —2, 14, 5); România — Bulgaria 3—0 (10, 12, 9).

Iată programul zilei de mîine (începînd de la ora 14): R.F.G. — Israel; Polonia — R.P.D. Coreeană; România — Cehoslovacia.

Liviu BRUCKNER

ROMÂNIA-SPANIA ȘI IUGOSLAVIA-CEHOSLOVACIA în semifinalele campionatului european universitar de fotbal

SPANIA — UNGARIA 2—0 (1—0)

CONSTANȚA, 26 (prin telefon de la trimisul nostru). Joc foarte disputat între două echipe cu stiluri diferite. Mare parte din timp, balonul a fost în posesia jucătorilor maghiari, dar atunci cînd el ajungea la studenții spanioli parcă lua foc, devenind dificil de oprit în cursa sa spre gol. Echipa Spaniei înscrie în min. 41, cînd **Del Cerro** reia cu capul în bară centrarea lui Aracil, iar **Juan Luis** trimite balonul în poartă: 1—0.

Aceeași situație și în repriza a II-a Maghiarii stau mai mult în atac, dar nu izbutesc să înscrie, pentru că Füle și Haffner ratează din poziții bune, fundașul spaniol Arias reușește să respingă, în min. 60, de două ori consecutiv, în aceeași fază dramatică, de pe linia porții, iar Balint trage (min. 85) în bară... La singura acțiune periculoasă într-o întreagă repriză, spaniolii reușesc însă să majoreze scorul prin Rial (min. 87), obținînd o calificare care ar fi putut fi, la fel de bine, și a studenților maghiari. Meciul se termină — din păcate — cu scene reprobabile, spaniolul Del Cerro și portarul maghiar Bicksei fiind eliminați în min. 89 de către arbitrul Kazakov, care a condus excelent.

IUGOSLAVIA — BELGIA 6—1 (2—0)

Joc cu un istoric simplu. Începută sub auspicii destul de nefavorabile pentru jucătorii belgieni, partida avea să fie dominată cu autoritate de către selecționata studențească iugoslavă. Primul gol cade destul de repede — în min. 6 — autor **Radovic**, scorul fiind urcat de **Lalovic**, printr-un șut excelent. După pauză, în min. 47, belgienii înscriu prin **Vergote** (din penalty), care va rata în min. 64 o altă lovitură de pedeapsă. Între timp, fotbaliștii iugoslavi își măriseră avantajul prin **Zivaljevic** (min. 56). Finalul partidei consfințește victoria netă a formației iugoslave, care pe parcursul a trei minute — 86, **Lalovic**, 87, **Radovic** și 88, **Lalovic** — înscrie tot atîtea goluri. Scor final, 6—1 pentru echipa iugoslavă.

A arbitrat bine **V. Topan**

Dumitru GRAUR

ECHIPA DE TENIS A AUSTRALIEI PENTRU MECIUL CU ROMÂNIA

LONDRA, 26 (Agerpres). — Președintele Comitetului pentru „Cupa Davis" Harcourt Woods, a confirmat că semifinalele interzonale ale marii competiții de tenis vor avea loc în zilele de 4, 5 și 6 august la Barcelona (Spania — S.U.A.) și București (România — Australia). Potrivit știrilor transmise de agenția UPI, echipa Australiei pentru meciul de la București va fi alcătuită probabil din **Mal Anderson, Colin Dibley** și **Ross Case.** Comentatorul sportiv al aceleiași agenții apreciază că echipa României are șanse să dispute pentru a treia oară finala „Cupei Davis". În cazul cînd echipa română va învinge Australia, „Challenge round"-ul ar putea avea loc la București, în a doua jumătate a lunii august.

MIȘCAREA SPORTIVĂ SE ANGAJEAZĂ SĂ TRANSPUNĂ ÎN VIAȚĂ TEZAURUL DE IDEI AL DOCUMENTELOR CONFERINȚEI NAȚIONALE A P.C.R.

SARCINI SPORITE ÎN MUNCA PEDAGOGULUI

În viața și în istoria unei națiuni există momente de răscruce, hotărîtoare pentru întregul ei destin. Apreciez drept un asemenea moment Conferința Națională a partidului, ale cărei lucrări le-am urmărit cu un uriaș interes și ale cărei documente vor constitui pentru multă vreme de acum înainte un vast material de studiu și un ghid ferm pentru activitatea noastră de fiecare zi.

Din multitudinea tezelor și ideilor exprimate, aș vrea să mă opresc asupra acelei observații a tovarășului NICOLAE CEAUȘESCU, în care secretarul general al partidului reia problema muncii de educație, obiectul admirabilelor sale materiale teoretice și practice din iulie și noiembrie 1971.

Șeful statului nostru insistă, pe bună dreptate, nu numai asupra necesității stringente a acestei activități, dar, mai ales, asupra caracterului ei neîntrerupt, peren, ca o sarcină pe care nu avem niciodată dreptul s-o clasăm, socotind-o ca fiind rezolvată.

Inaltele idealuri ale socialismului și comunismului, pe care secretarul general al partidului ni le-a înfățișat atît de plastic și de convingător, reclamă oameni înzestrați cu înalte virtuți, demni de viitorul minunat pe care îl înfăptuiește poporul nostru.

În acest context sporește considerabil misiunea antrenorului de sport, chemat să pregătească nu numai campioni, dar să modeleze, în același timp, caractere, cultivînd asemenea calități sufletești cum sînt cinstea, demnitatea, stima față de muncă, devotamentul nețărmurit față de politica partidului, dragostea de patrie.

Înarmați cu prețioasele indicații ale Documentelor Conferinței Naționale, nu ne vom precupeți nici un efort pentru a fi la înălțimea cerințelor noi care se pun în fața corpului pedagogic românesc.

prof. BARUCH ELIAS
antrenor emerit

IMBOLD PERMANENT DE PERFECȚIONARE

Lucrările Conferinței Naționale a partidului au relevat, printre altele, necesitatea unei pregătiri multilaterale a tuturor oamenilor muncii. Raportul prezentat de secretarul general al partidului sublinia că pregătirea multilaterală este **„o cerință importantă a economiei moderne, o condiție primordială a creșterii rolului creator al omului în desfășurarea producției și pînă la urmă un principiu fundamental al însuși comunismului".**

Este necesar în acest fel ca toți oamenii muncii să fie în posesia unui înalt nivel al cunoștințelor tehnice și sociale, pentru a se putea încadra optim și permanent în sistemul relațional pe care-l impune tehnica avansată, fiindcă locul individului în societatea modernă nu poate fi găsit decît în măsura în care el reușește să se realizeze continuu, în deplină concordanță cu datele cele mai noi ale științei și culturii. Apare, cu alte cuvinte, necesitatea educației permanente. Sînt cunoscute în această direcție măsurile care s-au luat în ultima vreme pentru reciclarea tuturor categoriilor de oameni ai muncii.

Inaltul program de accelerare a progresului social al țării, elaborat la Conferința Națională, dă dimensiuni noi necesității ca fiecare om, din orice domeniu de activitate, să-și perfecționeze necontenit cunoștințele, integrat deplin în toate noutățile din domeniul său de activitate.

Pentru mine, ca om al muncii și sportiv, indicațiile și învățămintele desprinse din Raportul tovarășului NICOLAE CEAUȘESCU constituie un îmbold permanent de perfecționare, un îndreptar de neprețuit în activitatea mea profesională și de performanță. Zi de zi voi depune un interes major pentru înfăptuirea măreților planuri ce ne stau în față, în așa fel încît la sfîrșitul planului cincinal să mă pot prezenta cu mîndrie la raportarea îndeplinirii cu succes a tuturor obiectivelor propuse.

ION PANȚURU
maestru emerit al sportului la bob

ALTĂDATĂ, ASEMENEA PLANURI PĂREAU DE DOMENIUL FANTASTICULUI

Conferința Națională a partidului a marcat un moment deosebit în istoria patriei. Raportul prezentat Conferinței de tovarășul NICOLAE CEAUȘESCU, document de o inestimabilă valoare teoretică și practică, chintesență a unei profunde gîndiri revoluționare și a unui puternic spirit partinic, novator, a venit să fundamenteze, în mod riguros științific, vastul program al construirii societății socialiste multilateral dezvoltate în România. Fondul profund uman și profund real al programului elaborat constituie elementul logic și tonic, patriotic și internaționalist, care mobilizează toate energiile creatoare ale poporului nostru în marea bătălie pe care este chemat să o dea pentru afirmarea României în rîndul țărilor înaintate ale lumii.

În această bătălie pentru promovarea fermă și consecventă în viața cotidiană a științei și tehnicii celei mai avansate, a organizării și conducerii riguros științifice, aplicării intransigente a principiilor eticii și echității socialiste, ridicării nivelului de trai — pășesc umăr la umăr toți cetățenii României noastre socialiste.

Indiferent de domeniul de activitate în care lucrăm, fiecare dintre noi nu va precupeți nici un efort pentru a realiza tot ceea ce ne-am propus, pentru a depăși chiar obiectivele mărețe ce vor face din țara noastră un vast șantier și totodată o minunată grădină.

prof. ELENA PARASCHIVESCU

După meciurile cu poloiștii australieni

OLIMPICII NOȘTRI PE DRUMUL CEL BUN

Continuîndu-și seria succeselor din acest an, echipa de polo a României a întrecut fără dificultate într-un dublu meci amical (10—1 și 7—1) formația Australiei, una din viitoarele ei adversare în turneul olimpic de la München. Și în ciuda faptului că sportivii noștri se află în plină perioadă pregătitoare, cu antrenamente zilnice avînd un ridicat grad de intensitate, ei au reușit să obțină — în comparație cu celelalte formații întîlnite de australieni în turneul lor (S.U.A., Olanda, Spania, R. F. a Germaniei) scorurile cele mai nete.

Mai mult însă decît victoriile respective, partidele din această săptămînă au prilejuit antrenorilor **Grințescu** și **Firoiu** o serie de interesante experimente și constatări. Echipa confirmă buna pregătire fizică, fiind capabilă să imprime jocului, chiar și în fața unor parteneri de întrecere care înoată foarte mult (cum a fost cazul australienilor), un ritm ridicat. Jucătorii sînt în permanență preocupați de lansarea contraatacurilor, de crearea unor acțiuni care să surprindă apărarea adversă pe „picior greșit". Extrem de ambițioși, nepermițîndu-și nici un moment de relaxare, ei au atacat continuu, în ambele partide, obligîndu-i pe oaspeți la o apărare disperată.

În altă ordine de idei, am vrea să notăm procentajele mulțumitoare înregistrate în momentele de superioritate și inferioritate numerică. De 5 ori cu un om în plus, poloiștii români au marcat tot atîtea goluri, iar în situațiile cu un om în minus, ei nu au primit decît un singur punct și... au înscris de trei ori. Totuși, pentru apărare mai trebuie încă lucrat în ceea ce privește schimbul de oameni. Jucătorii noștri au fost în cîteva rînduri surprinși de unele manevre ale adversarilor și ezitările lor au oferit oaspeților, mai ales în prima partidă, posibilități foarte bune de șut.

În ceea ce privește atacul, am notat cu satisfacție ideea paravanelor pe care jucătorii le execută — deocamdată cu prea puțină siguranță și decizie — pentru a oferi unui coechipier culoar liber spre poarta adversă. Exersate cît mai mult, asemenea acțiuni pot constitui un element de surpriză (împrumutat din baschetul modern) al echipei române în turneul olimpic. Iată de ce împărtășim total părerea antrenorilor susținînd că toți jucătorii ar trebui să se concentreze mai mult la antrenamente pentru însușirea perfectă a acestui element tactic extrem de important.

De-a lungul celor două meciuri am mai observat și preocuparea sporită pentru șuturile de la distanță. Precizia loviturilor a lăsat uneori de dorit, dar aceasta nu trebuie să descurajeze, ci să stimuleze ambiția jucătorilor de a exersa mai mult loviturile la poartă, din orice poziție și în condiții cît mai apropiate de cele ale jocului.

Cum au evoluat cei 13 jucători? Dintre portari — **Huber**, sobru și atent, iar **Frățilă**, în accentuată revenire de formă, a fost mai bun ca **Scurei, Zamfirescu, Mihăilescu** și **Novac** rămîn oameni de bază, iar **D. Popescu** și **Culineac** (nu prea a fost în apele lui) jucători pe care se poate conta. Și **Cornel Rusu** a luat o serioasă opțiune pentru titularizare. În schimb, mai tinerii lor coechipieri, **Claudiu Rusu, Viorel Rus, Radu Lazăr** și **Adrian Nastasiu** nu ne-au convins pe deplin.

Cote de vacanță

Tabere și excursii pentru 250 000 de pionieri și școlari

Organizația pionierilor mobilizează pe lîngă cei 1 600 000 de membri, pe toți școlarii din clasele I—VIII, în cadrul unor acțiuni permanente, atractive și interesante, urmărind cultivarea dragostei fierbinți pentru patrie și partid, formarea unor convingeri și deprinderi social utile, pregătirea complexă pentru muncă și viață, dezvoltarea armonioasă fizică și morală. În cadrul acestor preocupări, un loc important este ocupat de activitățile sportive și turistice, de practicare a exercițiilor fizice, de călire fizică și formare a unor deprinderi și abilități tehnico-aplicative.

În această direcție, opinia publică din țara noastră cunoaște numeroasele inițiative și acțiuni, ce au apărut cu o intensitate deosebită, mai ales după Conferința Națională a organizației pionierilor și care confirmă dragostea și entuziasmul cu care pionierii participă la viața sportivă.

Fie că este vorba de campionatul unității în cadrul căruia fiecare detașament participă cu cît mai multe echipe, sau despre un centru de inițiere la fotbal sau atletism, pionierii se dăruie cu pasiune întrecerii sportive, care pentru ei reprezintă o finalitate imediată, iar pentru educatori — un mijloc pedagogic deosebit de important de atragere și educare. În viața unităților de pionieri se dezvoltă cu succes sporturile aplicative de vară și de iarnă, un loc deosebit ocupînd schiul, săniușul, tirul cu arcul și cu arma cu aer comprimat, modelismul, carturile, radioamatorismul ș.a. La fiecare dintre acestea, competițiile organizate pe plan republican oferă un cadru atractiv de participare, zecile de mii de amatori găsind astfel răspuns dorințelor de practicare și afirmare.

Înotul, în cadrul acțiunii de masă „Delfin", a declanșat interesul școlii și al părinților, atrăgînd spre piscine sau bazine improvizate mii de copii, pentru a-i căli și a-i obișnui cu apa și înotul.

În această vacanță de vară, peste 250 000 de pionieri și școlari beneficiază de tabere și excursii interjudețene, alte sute de mii avînd asigurate tabere și activități pe plan local în cadrul cărora întrecerile sportive, atletismul, crosurile, jocurile sportive vor fi nelipsite.

În noul an școlar 1972—1973, în fața pionierilor și școlarilor se prezintă un program complet de acțiuni sportiv-turistice, în care cerințele individuale, adresate fiecărui copil se vor integra armonios cu cuprinderea într-un sistem a cerințelor adresate grupelor, detașamentelor, unităților și caselor de pionieri. În viziunea acestui program, insignele de sport și de turism din cadrul distincțiilor pionierești precum și „Cupa unității de pionieri", vor fi elementele dominante ale acțiunilor sportive școlare.

În aceste zile de fierbinte efervescență politică, generată de lucrările Conferinței Naționale, sutele de mii de pionieri sportivi mulțumesc din tot sufletul lor curat partidului și statului nostru, întregii noastre societăți, pentru minunatele condiții de viață și de trai, de recreare și afirmare, pe care le au asigurate, angajîndu-se fierbinte de a se pregăti astfel încît, oțeliți fizic și moral, să contribuie, după forțele lor, la desăvîrșirea construcției României socialiste, la apărarea păcii, libertății și independenței scumpei noastre patrii.

conf. univ. FLORIAN MORARU
șeful comisiei sport-turism a C.N.O.P.

---

popice

Microinterviu cu un harnic antrenor

„CINE VINE LA NOI SĂ JOACE POPICE, NU MAI PLEACĂ UȘOR!"

Nu rareori pașii ne poartă prin sălile de popice, adesea transformate în... laboratoare de formare a viitorilor performeri. De data aceasta am poposit la Tg. Mureș, un centru care, în ultima vreme, s-a remarcat prin depistarea și pregătirea unor sportivi de nădejde. Ne-am dus să-l căutăm pe **Titi-baci**, cum îi spun elevii săi antrenorului **Tiberiu Szemany** și l-am găsit la arenă, pentru că acolo este, după cum am aflat din gura altora, a doua lui casă.

Tocmai de aceea ne-am încumetat să-l întrebăm care este programul său zilnic?

— Antrenamente și dimineața și după-amiază, de mai bine de 10 ani de cînd lucrez la clubul Voința, a venit răspunsul.

— Echipele feminine și masculine Voința Tg. Mureș au reușit să devină campioane în anul 1971. Știm că ați depistat o serie de tinere talente, dintre care cîteva sînt vizate pentru lotul republican de juniore. Care este „cheia de boltă" a acestor succese?

— Avem tot ce dorim. Cînd am afirmat că avem tot, nu m-am gîndit numai la sală și materialele de joc, ci la ceva mai important: avem un colectiv închegat. Cine vine la noi să joace popice, nu mai pleacă ușor. Sportivii noștri au crescut ca o familie unită, și, în consecință, ne înțelegem și la bine și la rău, fără a uita nici un moment să fim exigenți în muncă și disciplină.

Tiberiu Szemany, om trecut de 50 de ani, nu a spus nici un cuvînt despre răbdarea și migala cu care îndrumă pașii tinerilor popicari. Ne-a rugat numai să notăm numele **Elisabetei Szilagyi, Bella Biro** și **Elisabetei Sipoș**, deoarece cu aceste tinere fete și colegele lor speră să cîștige din nou titlul în noua ediție a campionatului divizionar.

Pe noua arenă cu 4 piste a clubului Voința din Tg. Mureș, antrenorul Tiberiu Szemany explică tinerelor fete tehnica lansării bilei
Foto: S. BAKCSI

---

moto

SUPĂRAREA NU ESTE UN BUN SFETNIC

În a doua jumătate a lunii iulie, în ziua cînd a avut loc, pe valea Răcădăului de lîngă Brașov, concursul internațional de motocros dotat cu trofeul „Cupa Dunării", l-am întîlnit pe cunoscutul alergător din Moreni, **Florin Davidescu**, în postură de... spectator. Era trist și parcă nu îndrăznea să mă privească. Știam de la instructorul său, Marin Jipa, că fusese suspendat 6 luni pentru repetate abateri de la disciplină. **„După ce a plecat, cum a plecat, de la Poiana Cîmpina și a intrat pe poarta Uzinei mecanice din Moreni, Florin părea hotărît să se îndrepte** — ne mărturisea instructorul înainte de a-l întîlni pe elevul său — **visul său era să termine campionatul printre laureați. I s-au creat condiții bune de pregătire și concurs și a reușit să se numere printre animatorii concursurilor republicane din 1971. A fost lăudat de toată lumea, răsfățat chiar. Anul acesta putea să ajungă pe un loc mai bun în campionat, dar a căzut pe panta vedetismului. Lipsea nemotivat de la antrenamente și uneori chiar de la serviciu, nu mai primea îndrumări, crezînd că nu mai are nimic de învățat. În această situație, nu ne-a rămas decît să-l ținem, o bucată de vreme, departe de ceea ce știam că iubește mai mult: concursurile. Cînd a aflat că este suspendat, n-a vrut să mai dea pe la secție și a predat echipamentul".**

— Ce e nou, Florine? Am auzit că ești în concediu.

— Așa concediu n-aș dori nimănui. Aș fi preferat să alerg astăzi în cursă, dar asociația m-a sancționat tocmai acum.

— Fără motiv, crezi?

— Nu știu, mi s-au adus unele învinuiri pe care nu le mai țin minte. De ce nu m-au sancționat la timpul cuvenit?

— Te-ai fi supărat ca și acum și ai fi abandonat antrenamentele. Să știi că numai cu talentul și tinerețea n-ai să poți recupera zilele pierdute de la pregătire.

— Așa este! acceptă el. **Dar, să vedeți, motocicleta mea a fost dată colegului Teodor Bălănoiu.**

— Ești suspendat din activitatea competițională. Cine te oprește însă să repari, că meserie cunoști, o motocicletă veche pe care să te poți antrena?

— Da, aveți dreptate, m-am gîndit și eu la asta. Altă soluție nu am.

Am avut impresia că Florin Davidescu este sincer. În acest caz, mîna tovărășească pe care, nu ne îndoim, e gata să i-o întindă colectivul în care lucrează și unde are mulți admiratori nu va rămîne fără răspuns. Ceea ce nu poate fi decît în folosul cunoscutului alergător din Moreni.

Traian IOANIȚESCU

---

volei

TURNEUL INTERNAȚIONAL DE JUNIORI

La Suceava și Botoșani s-au încheiat jocurile din serii ale turneului internațional de juniori. Iată cîteva amănunte de la meciurile disputate la BOTOȘANI: **Polonia — România II** 3—0 (3, 11, 12). Jocul în viteză, pasele derutante și atacul eficient al polonezilor au decis victoria în favoarea lor. Echipa română nu s-a prezentat, nici de această dată, la un bun nivel tehnic și tactic. **Cehoslovacia—Ungaria** 3—1 (12,—12, 12, 7). Joc echilibrat în care echipa Cehoslovaciei a evoluat mai bine și a reușit să anihileze atacurile destul de periculoase ale juniorilor maghiari. S-au calificat în turneul final: **Polonia** și **Ungaria**. **(S. LANFIT-corespondent)**

Iată și rezultatele înregistrate la SUCEAVA: **România III — Bulgaria** 0—3 (4,8,8,). Joc de bun nivel tehnic în care jucătorii români, deși în progres, nu au putut face față atacurilor dezlănțuite ale juniorilor bulgari. **România I — Turcia** 3—1 (12,—8, 9,7). **România I** și **Bulgaria** s-au clasat pe primele două locuri. Turneul final are loc în localitate **(C. ALEXA-corespondent)**.

---

canotaj

Într-un meci inedit

CLUBUL SPORTIV ȘCOLAR BUCUREȘTI — SLAVIA PRAGA [LA JUNIORI] 9—4

Pe Herăstrău, s-a desfășurat — de curînd — o interesantă competiție de canotaj academic în care au fost angajați **juniorii Clubului sportiv școlar București** și ai **Clubului sportiv Slavia Praga.** Concursul, care se află la a doua ediție (a fost inaugurat anul trecut la Praga), se dovedește util, el completînd în mod nimerit calendarul competițional al tinerilor schifiști. Pe programul actualei ediții au fost înscrise 9 probe masculine (7 clasice pentru juniori mari, o probă pentru juniorii mici și cursa de 4 + 1 visle, care va figura la viitoarele J.O.), precum și 4 probe feminine. În general, **tinerii rameri și vîslași din Capitală s-au impus,** ei trecînd primii linia de sosire de 9 ori. Iată **rezultatele principale: juniori mari, 4 + 1 r** — 1. C.S.S. (R. Lupașcu, R. Popescu, F. Lazăr, C. Mihai + Cr. Milca) 3:06,0. 2. Slavia 3:10,0; **4 + 1 v** — 1. C.S.S. (V. Butun, M. Păruș, Cr. Constantinescu, F. Florea + A. Dragnea) 3:10,5, 2. Slavia 3:15,8; **2 f.c.** — 1. C.S.S. (P. Lazăr, C. Mihai) 3:29,0, 2. Slavia 3:36,0; **simplu** A. Matei (C.S.S.) 3:38,0, 2. N. Matei (C.S.S.) 3:39,5, 3. J. Weiss (Slavia) 3:45,0, (h. c. I. Balaban 3:34,5); **2 + 1** — 1. C.S.S. (R. Lupașcu, R. Popescu + Cr. Milca) 3:40,0, 2. Slavia 3:54,0; **4 f.c.** — 1. Slavia (P. Ondracek, I. Sokol, J. Lat, J. Schaffer) 3:12,0, 2 C.S.S. 3:37,0; **2 v** — 1. C.S.S. (Cr. Constantinescu, V Butun) 3:20,0, 2 Slavia 3:23,0; **8 + 1** — 1. Slavia 2:58,0, 2. C.S.S. 3:09,0; **juniori mici, 4 + 1 v** — 1. Slavia 3:20,0, 2. C.S.S. 3:24,0; **junioare, 2 v** — 1. C.S.S. (Doina Platon, Mariana Apetrei) 3:59,0, 2. Slavia 4:25,0; **4 + 1 v** — 1. C.S.S. (Mariana Apetrei, Doina Platon, Dorina Bălan, Ana Alexe + Gabriela Iusmen) 3:44,0, 2. Slavia 3:45,0; **simplu** — 1. Jana Zimmermanova (Slavia) 4:11,0, 2. Iulia Stoica (C.S.S.) 4:13,0; **4 + 1 r** — 1. C.S.S. (Florina Zamfir, Ana Alexe, Carmen Marin, Iuliana Vasile + Gabriela Iusmen) 3:47,0, 2. Slavia 3:57,0.

---

scrimă

AMÎNAREA ETAPEI A III-a

Biroul Federației române de scrimă a hotărît amînarea etapei a III-a a Diviziei A care trebuia să se desfășoare la Brașov în zilele de 12—13 august.

Măsura a fost luată pentru a nu se perturba pregătirea loturilor olimpice.

---

natație

LA GALAȚI, CAMPIONATUL ȘCOLILOR SPORTIVE

Începînd de astăzi, timp de 4 zile, bazinul de 50 m din Galați va găzdui întrecerile campionatelor republicane ale școlilor sportive la înot. Vor fi prezenți la start tineri concurenți din București, Ploiești, Reșița, Oradea, Tg. Mureș, Cluj și Galați.

ÎNTRE REALITĂȚI ȘI PERSPECTIVE LA LICEUL ATLEȚILOR DIN CÎMPULUNG

L.C.E.A. Sînt patru inițiale cu care rubrica noastră de atletism s-a familiarizat de mult. L.C.E.A. — un simbol care tinde să dea vigoare (și nu numai atît) sportului olimpic nr. 1 — atletismul. L.C.E.A. — un adevărat templu al culturii și al educației fizice, unde tinerii elevi studiază proza lui Sadoveanu, rezolvă ecuații de toate gradele și traduc versurile lui Francois Villon, iar în timpul liber (dacă putem să-l numim așa) își desăvîrșesc măiestria pe pistele de alergări, cele de elan, sau în cercurile de aruncări.

La Cîmpulung Muscel, în vechea așezare argeșeană a pensionarilor devenită astăzi un oraș cu toate atributele tinerești, oamenii au idei și multă pasiune. Ne-o probează existența în cel de al doilea an a Liceului central experimental de atletism — unitate școlară unică de acest gen în întreaga țară. După numai 12 luni de activitate, în panoplia cu trofee se și adunaseră 10 medalii de campioni ai României. Iar acum, după un al doilea an de curs, numărul lor s-a dublat. Și mergînd în acest ritm, nu ar fi exclus ca în sezonul următor să fim martorii unei dominații și mai nete a argeșenilor în competițiile tinerilor atleți.

Frumoasa reputație a Liceului este legată de numele unor veritabile talente ca *Liliana Leau, Mariana Nan, Niculina Lupu, Dorel Cristudor, Virgil Miloiu* sau *Dan Betini* și a unor dascăli *(M. Răuțoiu, Victoria Bădescu, Gh. Georgescu, T. Pîslaru, Șt. Cartaleanu, Ana Drăgoi)* care urmăresc, în egală măsură înnobilarea acestor tineri cu vaste cunoștințe și îi călesc pentru noi performanțe pe ovalul de zgură.

În aceste zile, elevii — din clasele 5—8 și anii I—IV — se află într-o scurtă vacanță, binemeritată. Directorul lor însă, *Gabriel Bădescu*, a rămas în școală. Îl frămîntă noi planuri de organizare, de continuă îmbunătățire a acestui spectaculos angrenaj și o permanentă dezvoltare a sa. Este mulțumit și nu prea... Analizează mediile (peste 90 la sută din elevi sînt promovați), compară rezultatele sportive (mult superioare celor din anul trecut) și totuși nu e mulțumit („ah, dacă aș avea elementele de la Școala sportivă de atletism din București..."). La începutul lunii septembrie urmează o nouă reîmprospătare a cadrelor. Cei care nu țin pasul cu fruntașii vor părăsi Liceul, iar alții, mai talentați, le vor lua locul. Să fie examenul oare singura soluție pentru atingerea obiectivului propus?...

„Categoric nu — răspunde directorul. *Asta ar însemna să ne mulțumim doar cu ceea ce ne pică din cer, cu o selecție anchilozată, într-un anumit fel; ar însemna ca și în continuare, să ne limităm de a furniza țării campioni și recordmeni. Dar oare aceasta este singurul nostru ideal?"*

Și gîndurile directorului încep să prindă repede noi dimensiuni. Campionatele balcanice, campionatele continentului, Olimpiada din 1976...

— Va trebui să forțăm nota, să răscolim tot timpul în căutarea veritabilelor diamante care mai stau ascunse în diferite școli ale județului. Sînt aproape 100 de unități de acest gen în tot Argeșul și am alcătuit un plan de bătaie întins pe o distanță de aproape trei luni. Să nu rămînă nici o școală din județ pe care profesorii noștri să nu o fi bifat în raza lor de selecție. Chiar dacă am recruta cîte un singur elev din fiecare școală și tot am avea un cîștig imens.

— Alte perspective?

— Modernizarea stadionului și acoperirea pistelor cu un material sintetic pe care chimiștii noștri se străduiesc să-l facă cît mai apropiat de veritabilul Tartan. Apoi, urgentarea lucrărilor la sala de atletism (șase culoare cu o lungime de 85 m). În sfîrșit, mai avem în proiect construirea unui bazin (25 m) acoperit. Înotul este extrem de recomandabil pentru recuperarea după efort. Și dacă vrem să pretindem sportivilor rezultate de valoare internațională va trebui să le punem la dispoziție și condiții de pregătire corespunzătoare.

Un lucru este cert: mica familie atletică din Argeș prinde rădăcini tot mai adînci și tinde să capete contururi spectaculoase. Liceul experimental din Cîmpulung nu va fi o seră a atletismului românesc. El are o bază de dezvoltare serioasă și cu sprijinul organelor locale, cu cel al inspectorului general școlar județean Florin Dițuleasa, L.C.E.A. poate deveni o veritabilă rampă de lansare a campionilor, a viitorilor performeri.

Adrian VASILIU

Azi, pe Stadionul Republicii

FINALELE CAMPIONATELOR REPUBLICANE ALE ȘCOLILOR SPORTIVE

Astăzi și mîine, stadionul Republicii din Capitală va fi gazda unei interesante reuniuni atletice. În cadrul fazei finale a campionatelor republicane ale Școlilor sportive, vor evolua, sperăm, în bune condiții organizatorice, 520 de atleți din întreaga țară.

Reprezentanți ai unui număr de 47 de școli sportive, cei mai buni atleți din aceste unități și-au cîștigat dreptul de a participa la finale prin realizarea unor norme minimale, stabilite de Ministerul Educației și Învățămîntului. În ultimă instanță deci, finalele de pe „Republicii" vor constitui o oglindă fidelă a muncii depuse de elevi și de cadrele lor didactice de-a lungul unui întreg an de muncă.

Este de presupus că, în aceste condiții, vom putea asista la întreceri de un bun nivel tehnic, la obținerea unor rezultate de valoare. Nu este decît o dorință legitimă a oricăruia dintre toți cei care așteptăm de la școlile sportive lansarea spre marea performanță a cît mai multe elemente de valoare pentru atletismul românesc.

Întrecerile se vor desfășura astăzi și mîine, dimineața și după-amiaza, de la ora 9,00 și 17,00.

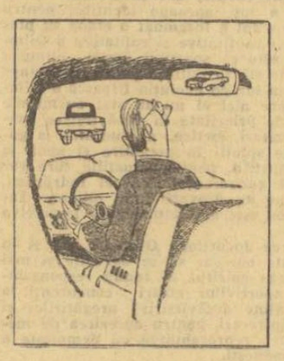

ASIGURĂ-TE

în oglinda retrovizoare pentru manevrele auto..., iar pentru accidente, asigură-te la ADAS!

ADAS vă oferă, printre altele, următoarele asigurări auto:
— Asigurarea pentru avarii.
— Asigurarea suplimentară pentru cazurile cînd autovehiculul este condus de alte persoane decît asiguratul.
— Asigurarea suplimentară pentru furt.
Pentru informații suplimentare, vă puteți adresa unităților ADAS și filialelor A.C.R.

---

oina

ECHIPELE BUCUREȘTENE SE PREGĂTESC PENTRU NOUA EDIȚIE A CAMPIONATULUI REPUBLICAN

După o pauză mai mare de o lună de la ultima competiție, „Cupa U.G.S.R.", iată că peste cîteva zile jucătorii de oină vor avea din nou prilejul de a fi prezenți pe dreptunghiurile gazonate. Primele zile ale lunii august vor marca debutul noii ediții a campionatului republican de oină.

În Capitală, sînt programate întrecerile fazei municipale la care vor lua parte cinci echipe, între care două dintre cele mai valoroase formații ale sportului nostru național: C.P.B. — campioana de anul trecut și cîștigătoare a „Cupei României" și a „Cupei U.G.S.R." și *Dinamo*, adversara cea mai redutabilă a poligrafilor în cele mai importante reuniuni. Alături de acestea își vor disputa șansele, pentru calificare în următoarea etapă, formațiile *Universitatea, Gloria* și *C.P.B. II.*

Despre pregătirile și noutățile din tabăra jucătorilor de la C.P.B. ne-a informat antrenorul și jucătorul *Ilie Dacău*: *„Ne pregătim cu asiduitate pentru a ne apăra titlul. Facem cîte trei antrenamente pe săptămînă, în care sînt cuprinse și jocuri cu echipa secundă. În privința transferărilor, nici o noutate. Am promovat însă din echipa a doua pe jucătorii M. Simoiu și V. Dragomirescu. După desfășurarea antrenamentelor de pînă acum, cei mai în formă jucători mi se par a fi Ion Anton, Al Matei și Gh. Gruianu".*

Celelalte echipe se antrenează și ele după un program riguros, dornice să facă o figură cît mai frumoasă la apropiatele întreceri.

Dumitru NEGREA

★

Între 11 și 13 august, la Slatina se va desfășura finala „Cupei Speranțelor", competiție care va reuni 12 echipe, calificate în urma etapelor anterioare.

LOTO — PRONOSPORT

La tragerea Loto de mîine puteți cîștiga premii în bani și autoturisme la alegere. Ca și pînă în prezent, autoturismele se acordă în cadrul valorii unitare a premiilor

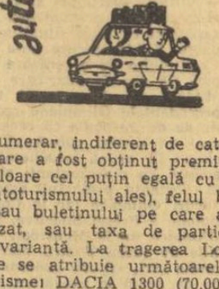

în numerar, indiferent de categoria la care a fost obținut premiul (de o valoare cel puțin egală cu aceea a autoturismului ales), felul biletului sau buletinului pe care a fost realizat, sau taxa de participare per variantă. La tragerea Loto de mîine se atribuie următoarele autoturisme: DACIA 1300 (70.000 lei) și DACIA 1100 (55.000 lei).

NUMERELE EXTRASE LA CONCURSUL PRONOEXPRES Nr. 30 din 26 iulie 1972

EXTRAGEREA I: 16 25 44 15 42 17

EXTRAGEREA a II-a: 33 8 38 35 5

FOND GENERAL DE PREMII: 2.424.690 lei din care 1.373.677 lei report.

Rubrică redactată de LOTO-PRONOSPORT

fotbal

Mîine, la Timișoara

START ÎN A VI-a EDIȚIE A „TURNEULUI PRIETENIA"

Mîine, în orașul de pe Bega, pe stadionul 1 Mai, sînt programate primele două meciuri ale celei de a VI-a ediții a Turneului Prietenia : România I — Cuba (grupa A) și Bulgaria — R.P.D. Coreeană (grupa B).

Competiție prestigioasă, una dintre cele mai importante întreceri internaționale rezervate fotbaliștilor juniori, Turneul Prietenia reunește la start, în acest an, 9 reprezentative dintre care se detașează ca valoare echipele Uniunii Sovietice, Cehoslovaciei (ultima deținătoare a trofeului), Ungariei, Poloniei și Bulgariei.

Țara noastră — cîștigătoare a ediției a IV-a organizată în Polonia — va alinia două echipe. Prima reprezentativă (antrenor Constantin Ardeleanu), care păstrează, în acest fel, pe drumul pregătirilor viitorului turneu U.E.F.A. din 1973 și o selecționată secundă, de perspectivă, antrenată de Ilie Savu.

Partidele turneului, programate în zilele de 28, 29 și 30 iulie, 1, 2, 3, 4, 5 și 6 august, se vor juca, așa cum am mai anunțat de altfel, pe terenurile din orașele Timișoara, Arad, Reșița, Lugoj și Caransebeș.

PALMARESUL COMPETIȚIEI

Turneul internațional de juniori „PRIETENIA" își dispută anul acesta, în țara noastră, a șasea sa ediție. Ce a fost în primele cinci ? Să ne aruncăm o scurtă privire asupra palmaresului.

1967 **Ediția I, în BULGARIA. 10 participante (Bulgaria cu 2 echipe). REZULTATELE :**

GRUPA A : Bulgaria I — R.D.G. 4—1, Ungaria — Cuba 0—0, Cehoslovacia — Cuba 3—0, Ungaria — R.D.G. 5—2, Bulgaria I — Ungaria 4—2, R.D.G. — Cehoslovacia 1—0, Cuba — R.D.G. 2—1, Bulgaria I — Cehoslovacia 0—0, Bulgaria I — Cuba 5—0, Ungaria — Cehoslovacia 1—0.

GRUPA B : Polonia — Bulgaria II 3—1, Iugoslavia — România 1—0, România — Bulgaria II 1—0, Iugoslavia — Bulgaria II 3—2, U.R.S.S. — România 1—0, Iugoslavia — Polonia 3—0, U.R.S.S. — Bulgaria II 2—0, U.R.S.S. — Polonia 1—1, România — Polonia 2—1, Iugoslavia — U.R.S.S. 1—0.

FINALE. Locul 1 : BULGARIA I — Iugoslavia 2—1 ; **locul 3 :** U.R.S.S. — Ungaria 3—0 ; **locul 5 :** Cehoslovacia — România 2—0 ; **locul 7 :** Cuba — Polonia 2—1 ; **locul 9 :** Bulgaria II — R.D.G. 2—0.

1968 **Ediția II, în Ungaria. 10 participante. REZULTATELE :**

GRUPA A: Cehoslovacia—URSS 2—0, Iugoslavia — Bulgaria 2—1, România — URSS 2—0, Bulgaria — Cehoslovacia 2—0, Iugoslavia — Cehoslovacia 2—0, Bulgaria — România 4—1, Bulgaria — URSS 4—0, Iugoslavia — România 1—1, Iugoslavia — URSS 5—0, Cehoslovacia — România 3—2.

GRUPA B : RDG — Polonia 4—2, Ungaria — R.P.D. Coreeană 2—0, R.P.D. Coreeană — Cuba 3—0, RDG — Cuba 2—0, Polonia — Cuba 1—0, R.P.D. Coreeană — RDG 3—1, Polonia — R.P.D. Coreeană 2—0, Ungaria — Polonia 3—0, Ungaria — Cuba 3—2, RDG — Ungaria 1—0.

FINALE. Locul 1 : IUGOSLAVIA — Ungaria 1—0 ; **locul 3 :** Bulgaria — RDG 2—2 (la golaveraj : Bulgaria) ; **locul 5 :** Cehoslovacia — R.P.D. Coreeană 1—0 ; **locul 7 :** România — Polonia 2—0 ; **locul 9—10 :** URSS — Cuba 2—2.

1969 **EDIȚIA III, în R.P.D. Coreeană. 10 participante (gazdele cu două chipe). REZULTATELE :**

GRUPA A : R.P.D. Coreeană I — Polonia 3—0, România — Ungaria 1—0, R.P.D. Coreeană I — Ungaria 3—0, Polonia — R.D. Vietnam 2—1, România — Polonia 0—0, R.P.D. Coreeană I — România 1—0, R.D. Vietnam — Ungaria 1—0, Ungaria — Polonia 1—1, România — R.D. Vietnam 1—0, R.P.D. Coreeană I — R.D. Vietnam 2—0.

GRUPA B : R.P.D. Coreeană II — Bulgaria 1—0, URSS — Bulgaria 1—1, Cuba — RDG 0—0, URSS — R.P.D. Coreeană II 2—1, Bulgaria — RDG 2—0, R.P.D. Coreeană II — Cuba 2—0, URSS — RDG 1—0, Cuba — Bulgaria 1—0, URSS — Cuba 1—0, R.P.D. Coreeană II — RDG 4—2.

FINALELE. Locul 1 : R.P.D. COREEANĂ I — URSS 2—0, **locul 3:** R.P.D. Coreeană II — România 1—0, **locul 5 :** Polonia — Cuba 1—0, **locul 7 :** Bulgaria — R.D. Vietnam 1—0, **locul 9 :** Ungaria — R.D.G. 1—0.

1970 **Ediția IV, în Polonia. 8 participante (gazdele cu două echipe). REZULTATELE :**

GRUPA A : Polonia I — Ungaria 2—2, Bulgaria — Ungaria 3—1, România — Cuba 2—1, Polonia I — România 0—0, Bulgaria — Cuba 0—0, Polonia I — Cuba 2—1, România — Bulgaria 1—0, Ungaria — Cuba 7—1, Bulgaria — Polonia I 1—0, România — Ungaria 3—1.

GRUPA B : Cehoslovacia — URSS 0—0, Polonia II — URSS 2—1, Cehoslovacia — RDG 1—1, Polonia II — Cehoslovacia 3—3, RDG — URSS 0—0, Polonia II — RDG 2—1.

FINALELE. Locul 1 : ROMANIA — Polonia II 2—1 ; **locul 3 :** Bulgaria — Cehoslovacia 4—0 ; **locul 5 :** Polonia I — RDG 4—0, **locul 7 :** URSS — Ungaria 2—1.

1971 **Ediția V, în R.D. Germană. 10 participante (gazdele cu două echipe). REZULTATELE :**

GRUPA A : RDG I — Polonia 2—0, Ungaria — Cuba 3—0, Polonia — Ungaria 2—1, RDG I — URSS 2—1, RDG I — Cuba 1—0, Polonia — URSS 1—1, RDG I — Ungaria 1—0, URSS — Cuba 2—2, Ungaria — URSS 2—0, Polonia — Cuba 1—0.

GRUPA B : RDG II — R.P.D. Coreeană 0—0, Bulgaria — România 0—0, România — RDG II 3—1, Cehoslovacia — Bulgaria 3—1, Bulgaria — R.P.D. Coreeană 2—1, Cehoslovacia — România 0—0, RDG II — Bulgaria 2—0, Cehoslovacia — R.P.D. Coreeană 1—0, Cehoslovacia — RDG II 2—1, România — R.P.D. Coreeană 0—0.

FINALELE. Locul 1 : CEHOSLOVACIA — RDG I 1—0, **locul 3 :** România — Polonia 2—1, **locul 5 :** RDG II — Ungaria 2—2, 7—6 la 11 m, **locul 7 :** URSS — Bulgaria 3—1, **locul 9 :** R.P.D. Coreeană — Cuba 4—1.

Sandu Mircea *a șutat și Munteanu a oficiat formalitatea înscrierii celui de al doilea gol în partida cu studenții sovietici, disputată marți seara, la lumina reflectoarelor, pe stadionul 1 Mai din Constanța. Cu această victorie, echipa studenților români s-a calificat pentru semifinalele competiției.*

Foto : DRAGOȘ NEAGU

Octavian Popescu: GENERAȚIA MEA ȘI-A DOVEDIT APTITUDINILE PENTRU DIFICILA CARIERĂ DE ANTRENOR

Reîntîlnire plăcută cu unul dintre cei mai valoroși jucători pe care i-a avut... Rapidul, „U", Dinamo, Jiul și echipa turcă Mersin. Ați înțeles desigur că este vorba de Octavian Popescu, component, cîndva, al binecunoscutului tandem centrocampist cu Petru Emil, un model apreciat în fotbalul nostru.

Dialogul cu el se țese repede și lesne, Tavi fiind la fel de spontan și de expresiv într-o conversație cum era acum cîțiva ani pe terenul de fotbal.

— Au circulat zvonuri că te-ai dedicat carierei de antrenor, debutul fiind făcut la Giurgiu, la Dunărea. După cîteva săptămîni, s-a aflat că acest proiect n-a fost viabil...

— Într-adevăr, a eșuat, condițiile de lucru prezentate fiind rapid abandonate de asociație. Am renunțat, nu pentru că aș fi foarte pretențios, ci pentru că n-am vrut să mă joc cu vorbele, promițînd viitoare realizări care nu aveau premise obiective minime.

— Și ai renunțat la tot ?

— La Giurgiu, da, la ideea de antrenorat, nu. Am prea multe exemple de fotbaliști din generația mea care și-au dovedit — prin fapte — aptitudinile și pentru dificila carieră de antrenor. Pildele lui Constantin, Halagian, Motroc, Dridea, Nunweiller III sînt încurajatoare. Cred că pot să-i urmez pe acești foști colegi și cu rezultate asemănătoare.

— Ai în vedere o echipă anume ?

— Am în vedere un... antrenor anume, căruia aș fi foarte mulțumit să-i fiu secund. Să învăț de la el și să-i ajut realmente în munca de pregătire a echipei.

— Pe cînd vestea titularizării antrenorului Octavian Popescu ?

— O doresc cît mai curînd, dar, firește, lansarea ei nu depinde numai de mine.

SEMNAL SE DESFIINȚEAZĂ ECHIPA PROGRESUL ?

Zilele acestea am primit la redacție o scrisoare din partea unui grup de suporteri ai echipei bucureștene Progresul. După ce deplîng situația precară a formației favorite, semnatarii epistolei ne cer să le furnizăm vești mai sigure despre viitorul alb-albaștrilor. Citățm un pasaj din scrisoare : *„...Se zvonesc fel de fel de lucruri despre echipa noastră preferată. Ba că este în pragul desființării, ba că destinele ei ar fi luate de fostul rapidist Ion Ionescu și cîte altele. Vă rugăm din suflet dacă cunoașteți adevăruri din surse sigure, informați-ne și pe noi în coloanele ziarului, care este adevărata situație a echipei, dacă ea mai este în plenitudinea forțelor de a relua tentativa de revenire în Divizia A".*

Fără îndoială că, de la o vreme, circulă multe zvonuri pe seama amintitei echipe, mai mult sau mai puțin adevărate. În mod sigur, ceva se întîmplă cu Progresul. După eșuata tentativă a anului '72 de a promova în Divizia A, „bancarii" parcurg cel mai trist drum din îndelungata lor existență. De regulă, căzuții la marile examene nu renunță niciodată nu părăsesc scena luptei prin abandon. Ei o reiau în anul competițional următor, cu mai mare ambiție și cu mai mare înverșunare. *Se pare, însă, că echipa Progresul nu mai are acel suport necesar parcurgerii unui nou traseu presărat cu obstacole. Concluzia aceasta ne este furnizată de startul necorespunzător luat de alb-albaștri, în primele zile ale pregătirii viitorului campionat, start marcat vizibil de marile contradicții ce au ros această formație de la căderea ei în divizia secundă, de frecușurile și disensiunile la toate nivelurile, începînd de la conducerea secției* (o fi existat oare un asemenea organism?), *conducerea tehnică, des remaniată, a echipei și pînă la ultimul jucător. Altfel nu se poate explica de ce la primele două-trei antrenamente s-au prezentat doar cîțiva jucători, cei de bază aflîndu-se departe de echipă, căutînd de unii singuri angajamente la alte formații cu speranța că vor primi dezlegare, sau, dacă nu, cu riscul de a face carantina obligatorie prevăzută de regulamentul de transferări.*

Iată o situație unică — spunem noi — în analele fotbalului nostru, aceea de a fi în pragul desființării sau autodesființării, cum vreți s-o numiți. Socotiți și dv., în afara grupului — *Tănăsescu, Cassai, Manta* și *Beldeanu* ce au primit dezlegări pentru alte formații — a apărut un altul, masiv, care cu de la sine putere nu a mai răspuns prezent la pregătirile echipei — *Grama, Dumitriu, Dudu Georgescu, Dinu Iordan, Măndoiu, Radu Ionescu* și alții. Așadar, o întreagă echipă decapitată, noului antrenor *Eugen Iordache* fiindu-i dificilă misiunea de a se angaja cu vreun obiectiv precis în fața conducerii clubului bucureștean.

Nu vrem să intrăm în amănuntele acestei probleme atît de delicate, dar sîntem siguri că ea a fost generată, în primul rînd, de marile slăbiciuni ale conducerii secției de fotbal, ale conducerii clubului, de marile carențe de ordin educativ care au dus la „dezertarea" în masă a jucătorilor de sub culorile clubului la care, chipurile, pretindeau în anii din urmă că au ținut. *Nu putem să nu incriminăm aici și aspectul imoral al cluburilor* — indiferent cum se numesc ele — *care adăpostesc „păsările călătoare", fapte pe care sîntem siguri că nu le-ar accepta sub nici un motiv dacă în joc s-ar afla numele jucătorilor lor.*

În scrisoarea amintită mai sus suporterii se întrebau pe bună dreptate dacă echipa lor se află în pragul desființării. În ce ne privește nu sîntem în măsură să le dăm un răspuns concret. Să răspundă, în primul rînd, cei vizați direct. Asta nu înseamnă că federația de specialitate nu trebuie să se intereseze de soarta acestei echipe, pentru a afla în amănunt motivele care au generat fenomenul de dezintegrare a Progresului și a lua măsurile cuvenite. Nu de alta, dar mai știm noi și alte echipe din Divizia A marcate de asemenea crize, care pot să învețe multe din trista lecție a echipei din str. Dr. Staicovici.

Stelian TRANDAFIRESCU

U. T. A. — V. S. S. KOSICE 0-1

ARAD (prin telefon). Peste 2 000 de spectatori au urmărit întîlnirea internațională dintre echipa locală și V.S.S. Kosice. U.T.A. a cedat după un joc modest, în urma golului marcat de Kiss (min. 9).

Ștefan IACOB—coresp. județean

BALCANIADA DE BASCHET

REPREZENTATIVA NOASTRĂ A PIERDUT MECIUL CU IUGOSLAVIA: 74-97

SARAJEVO (prin telefon). În sala Skanderija au început meciurile de baschet ale celei de a 14-a ediții a Balcaniadei. Echipa noastră reprezentativă a fost nevoită de... sorți să întîlnească în prima partidă puternica echipă a Iugoslaviei, campioană mondială și vicecampioană olimpică. La capătul unei partide viu disputate, în care baschetbaliștii noștri au fost totuși apreciați pentru evoluția lor, victoria a revenit gazdelor, cu scorul de 97—74 (46—39). De menționat că în perioadele în care jucătorii noștri au aplicat apărarea în presing, partida a fost sensibil egală. În finalul partidei, antrenorii echipei iugoslave au introdus pe teren prima garnitură, care s-a detașat net în învingătoare. Au marcat : Ciosici 15, Jelovac 14, Morovici 6, Kapicici 14, Solman 8, Damianovici 7, Simonovici 10, Plecas 8, Drvici 6, Cermak 8 pentru Iugoslavia, respectiv, Diaconescu 6, Novac 10, Tarău 10, Oczelak 12, Popa 9, Georgescu 20, Pîrșu 4, Cernat 3.

Alte rezultate de marți : Iugoslavia — Turcia 93—54 (48—19) ; Grecia — Bulgaria 70—69 (29—32). Programul de azi : România — Grecia : Bulgaria — Turcia.

I. F. K. Norrköping — învingătoare

ECHIPA I.F.K. Norrköping — vitoarea adversară a formației U.T.A. în Cupa U.E.F.A. a întîlnit pe teren propriu pe Austria Salzburg, pe care a învins-o cu 2—1. Cele două goluri ale învingătorilor au fost marcate de *Larsson*. Pentru oaspeți a înscris *Halla*.

ILIE NĂSTASE ȘI ION ȚIRIAC AU DEBUTAT CU VICTORII ÎN „MARELE PREMIU AL EUROPEI"

La Düsseldorf a început turneul internațional de tenis **„Marele premiu al Europei"**, la care participă și jucătorii români Ilie Năstase și Ion Țiriac. Ieri, ambii jucători au debutat cu victorii. **Năstase** — după cum comentează agenția S.I.D. — **a făcut o adevărată demonstrație în partida cu iugoslavul Bora Iovanovici, pe care l-a învins în patru seturi : 6—1, 6—2, 5—7, 6—4.** (În setul trei, Năstase conducea cu 5—1 și apoi în setul patru Iovanovici a fost în avantaj cu 3—0.) **Ion Țiriac** a dispus într-o partidă fără istoric de vest-germanul Pohmann cu 6—3, 6—3, 6—1. În turul sferturilor de finală, Năstase va juca cu Meiler (R.F.G.), iar Țiriac cu Bungert (R.F.G.). În celelalte sferturi sînt programate meciurile : **Gulyas—Barany** (ambii Ungaria) și **Kuhnke—Fassbänder** (ambii R.F.G.). Iată cîteva rezultate din primele două tururi : Kuhnke — Koch 3—6, 2—6, 6—4, 6—4, 6—3 ; Gulyas — Elschenbroich 6—3, 6—3, 3—6, 3—6, 6—2 ; Meiler — Mulligan 6—8, 6—4, 7—5, 6—3 ; Barany — Phillips Moore 6—3, 6—1, 6—0.

★

La Louisville (Kentucky) se desfășoară întrecerile unui turneu internațional de tenis contînd pentru campionatul mondial — „WTC". Iată rezultatele înregistrate: Rod Laver — Tom Leonard (S.U.A.) 6—0, 6—3; Pilici — Derek Schroder (S.U.A.) 6—1, 6—2; Stolle — Stilwell 6—2, 7—6 ; Lutz — Taylor 4—6, 6—2, 6—1 ; Froehling — Rahim (Pakistan) 6—7, 6—3, 7—6 ; Drysdale — Battrick 6—2, 6—4 ; El Shafei — Borowiak (S.U.A.) 6—4, 1—6, 6—3 ; John Alexander — Stone 4—6, 6—3, 6—2 ; Richey — Maud (R.S.A.) 6—1, 6—1.

Remiză de mare luptă în partida a 7-a

Un mare campion găsește întotdeauna resurse de luptă, chiar în cele mai dificile situații ale unei întreceri. După înfrîngerile suferite în ultimele două partide, mulți comentatori înclinau să considere meciul ca virtual încheiat, pronosticînd o victorie ușoară a lui Fischer. Partida a 7-a a demonstrat, însă, că Spasski nu este încă învins. El a înțeles că în domeniul jocului clasic, pozițional, este depășit de adversarul său și a schimbat radical tactica, trecînd în aria jocurilor deschise, unde elementul combinativ predomină asupra celui strategic.

Interesant este faptul că Fischer a acceptat provocarea. El a jucat varianta Najdorf din siciliană (pe care a mai folosit-o în multe partide), deși era evident că adversarul era bine pregătit s-o combată. Mai mult decît atît, a intrat în așa-numita „variantă a pionului otrăvit", în care negrul se expune unui atac foarte puternic încercînd încă o dată să demonstreze superioritatea resurselor apărării. Rezultatul a fost că după numai 15 mutări s-a ajuns la „un corp la corp" de o violență rar întîlnită. Cu regele derocat și sub ploaia unor teribile amenințări, Fischer s-a apărat magistral, cu un calm și o precizie admirabile. Nu o dată comentatorii au fost înclinați să creadă că poziția este cîștigată de Spasski, dar de fiecare dată Fischer a găsit o nouă resursă. A fost un duel de lovituri combinative de o mare profunzime și frumusețe, în care atît atacul cît și apărarea au fost la înălțime.

MECIUL DE ȘAH al secolului

APĂRAREA SICILIANĂ

ALB : Boris Spasski — NEGRU : Robert Fischer

1. e4 c5 2. Cf3 d6 3. d4 c:d4 4. C:d4 Cf6 5. Cc3 a6 6. Ng5 e6 7. f4 Db6 8. Dd2 D:b2 (Negrul ia „pionul otrăvit" de la b2, pornind de la punctul de vedere că atacul alb nu echivalează pierderea materială. Asupra acestui punct, părerile sînt însă foarte împărțite și chiar Fischer a pierdut o partidă bine cunoscută la Gheller în această variantă). **9. Cb3** (Continuarea cea mai jucată este 9. Tb1 Da3 10. e5 d:e5 11. f:e5 Cfd7 cu complicații care au fost analizate pînă foarte departe. Spasski preferă o continuare mai puțin cunoscută, analizată în ultimul timp de jucătorul sovietic Matukevici) **9... Da3** (Boleslavski și Matukevici analizează în special răspunsul 9... Cc6, care pare reală amenințarea 10. a3 la care ar urma Ca5) **10. Nd3 Ne7** (Într-o partidă Ghiterman — Saharov, Moscova 1967, s-a jucat 10... Cbd7 11. 0—0 Ne7 12. Tae1 h6 13. Nh4 și acum, după Iudovici, negrul putea juca 13... g5) **11. 0—0 h6 12. Nh4 C:e4 ! ?** (Cu aceasta negrul mai cîștigă un pion, dar se expune unui atac teribil) **13. C:e4 N:h4 14. f5 ! e:f5** (Fischer ia tot) **15. Nb5+ !** (Sacrificînd nebunul, Spasski obține derocarea regelui advers și un atac care, la prima vedere, pare cîștigător) **15... a:b5 16. C:d6+ Rf8** (După 16... Re7 17. C:b5 Da6 18. Db4+ albul cîștigă ușor) **17. C:c8 Cc6 !** (Cheia apărării ! Fischer dă figura înapoi dar își dezvoltă piesele și cîștigă timpul necesar pentru a-și pune regele în siguranță) **18. Cd6 Td8 19. C:b5 De7 20. Df4 g6** (Cu această mutare de consolidare se încheie prima fază a partidei. Atacul direct a fost respins și negrul păstrează un pion în plus) **21. a4 Ng5 22. Dc4 Ne3+ 23. Rh1 f4 ! ?** (Foarte agresiv jucat, dar în același timp riscant). **24. g3 !** (Numai așa. Altfel negrul joacă regele la g7 și după aducerea turnului h8 în joc nu mai are nici o problemă) **24... g5 25. Te1 Db4 26. D:b4 C:b4 27. Te2** (schimbul damelor n-a micșorat intensitatea luptei. Negrul mai are încă dificultăți deoarece turnurile sale nu cooperează) **27... Rg7 28. Ca5 b6 29. Cc4 Cd5 30. C4d6** (Caii albi sînt foarte activi) **30... Nc5 31. Cb7 Tc8 32. c4 Ce3 33. Tf3 C:c4 34. g:f4 g4 35. Td3 h5** (Jocul în această fază a partidei este pur combinativ. Mici amenințări și apărări se încrucișează pe fondul crizei de timp a lui Spasski) **36. h3 Ca5 37. C7d6 N:d6 38. C:d6 Tc1+ 39. Rg2 Cc4 40. Ce8+ Rg6** (Vezi diagrama). În aceasta poziție partida s-a întrerupt. Analiza a dat următorul rezultat :

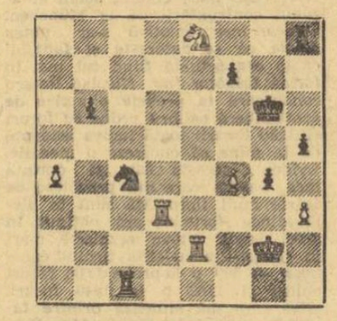

41. h4 (Mutarea din plic) **41... f6 !** (Cea mai bună apărare) **42. Te6 Tc2+ 43. Rg1** (După 43. Rg3 regele alb ar fi intrat într-o plasă de mat) **43... Rf5 ! 44. Cg7+ R:f4 45. Td4+ Rg3** (Regele negru a devenit o piesă de atac) **46. Cf5+ Rf3 47. T6e4** (Forțează remiza) **47... Tc1+ 48. Rh2 Tc2+ 49. Rf1** Remiză.

Astfel, după 7 partide, Fischer continuă să conducă cu scorul de 4—3. Astăzi, după amiază, meciul continuă cu partida a 8-a, în care Fischer va juca cu albele.

Sergiu SAMARIAN

ROMÂNIA — S.U.A. 3-0 LA VOLEI

PIATRA NEAMȚ, 26 (prin telefon). Aseară, în sala Ceahlăul din Piatra Neamț s-a desfășurat prima întîlnire amicală dintre cele patru pe care echipele olimpice de volei ale României și S.U.A. le vor susține înaintea turneului de calificare la J.O.

În fața unui public numeros și pe o căldură moleșitoare, voleibaliștii români au prestat un joc variat și sigur în toate compartimentele, cîștigînd cu un scor categoric: 3—0 (5, 4, 7).

Voleibaliștii americani, care au demonstrat unele calități apreciabile în atac și în linia a doua, au fost însă depășiți din punct de vedere tactic, datorită combinațiilor pe care jucătorii noștri le-au construit la fileu. Iată cele două loturi : **România : Codoi (Moculescu), Schreiber, Stamate, Udișteanu, Bartha (Enescu), Oros (Ion) ; S.U.A. : Parker (Wardrop), Stanley, Schewman (Shwara), Paterson, Kilgour, Mc Farland (Stevenson).** Partida a fost foarte bine arbitrată de către I. Covaci și V. Dumitru. Următoarea partidă va avea loc joi, începînd de la ora 20.

În prima partidă amicală

TRĂGĂTORI ROMÂNI CONCUREAZĂ ÎN ELVEȚIA

Trăgătorii olimpici români la probele de glonț, au plecat în Elveția. La Zürich ei vor participa la un important concurs internațional alături de țintașii țării gazdă și cei din Anglia. Lotul condus de antrenorul federal **ing. P. Cișmigiu**, cuprinde pe următorii : **Nicolae Rotaru, Petre Șandor, Eugen Satala** (la probele de pușcă, calibru mic și calibru mare), **Dan Iuga, Marcel Roșca, Ion Tripșa** (pistol viteză) și **Lucian Giușcă** (pistol liber). Concursul de la Zürich este deosebit de important, el fiind un ultim test internațional înaintea J.O., iar pentru pistolarii noștri de la viteză, un criteriu de selecție pentru stabilirea celui de al doilea concurent care, alături de D. Iuga, va merge la Olimpiadă.

Regata Copenhaga la caiac-canoe

LA BAGSVAERD, ÎN AȘTEPTAREA ULTIMEI REPETIȚII PREOLIMPICE

Corespondență specială pentru SPORTUL

„Regata Copenhaga", care se va desfășura sîmbătă și duminică, pe apele lacului Bagsvaerd, se înscrie printre principalele evenimente ale vieții sportive daneze din această săptămînă. La întreceri și-au anunțat participarea aproximativ 225 de caiaciști și canoiști reprezentînd 20 de țări. Dintre echipele redutabile în acest sport va lipsi doar formația R. D. Germane. În rest, la Bagsvaerd vor fi prezenți toți candidații la medaliile și la punctele olimpice. Considerată ca ultima mare competiție de pregătire și verificare înaintea Jocurilor Olimpice, regata de la Bagsvaerd trezește, firesc, un interes deosebit în rîndul amatorilor de sport din numeroase țări ale Europei. Din păcate, opinia sportivă daneză nu are prea multe motive să se manifeste la aceleași cote. Aceasta pentru că rezultatele din acest sezon ale caiaciștilor și canoiștilor din Danemarca nu au fost prea bune. Altădată speram și deseori aveam satisfacția să-i vedem pe sportivii danezi printre protagoniști, printre învingători. Acum Erik Hansen este probabil prea bătrîn pentru cursa olimpică și alți caiaciști de valoare nu s-au ridicat. Poate că regata de la Bagsvaerd ne va oferi, din acest punct de vedere, unele surprize plăcute.

Cum spuneam, este așteptată participarea întregii elite a caiacului și canoei europene, ceea ce conferă regatei o valoare deosebită și un prestigiu, de la an la an consolidat. Ne amintim cu plăcere că în 1968, înaintea Jocurilor Olimpice, tot la Copenhaga a avut loc ultima mare competiție de pregătire și că la întreceri au fost prezenți toți cei care, apoi, la Ciudad de Mexico au cîștigat medaliile de aur și titlurile de campioni olimpici.

Preocupați de asigurarea condițiilor optime de disputare a actualei ediții a regatei, organizatorii au făcut pregătiri intense la Bagsvaerd. Pista de concurs este balizată, s-au instalat toate aparatele tehnice, au fost puse la punct amenajările speciale pentru ambarcațiuni și, bineînțeles, cele necesare serviciului de presă. Timpul este frumos la Copenhaga și, după toate probabilitățile, el se va menține așa și în timpul celor două zile de întreceri.

Încă de astăzi sînt așteptați oaspeții regatei. Printre ei, sportivii români ale căror rezultate și poziții fruntașe în caiacul și canoea mondială sînt binecunoscute.

MOGENS IACOBSEN
(Berlingske Tidende)

ROMÂNIA PARTICIPĂ CU ECHIPA OLIMPICĂ

La regata Copenhaga țara noastră va fi reprezentată de prima garnitură olimpică din care fac parte următorii caiaciști și canoiști : **Viorica Dumitru, Maria Nichiforov, Vasile Roșca, Cuprian Macarencu, Ion Dragulschi, Costel Coșniță, Vasile Simiocenco, Aurel Vernescu, Mihai Zafiu, Roman Vartolomeu, Atanase Sciotnic Gheorghe Danilov, Gheorghe Simionov, Ivan Patzaichin, Serghei Covaliov.**

Echipa României pleacă astăzi — pe calea aerului — la Copenhaga.

Handbaliștii iugoslavi se pregătesc asiduu pentru turneul olimpic. Iată și o inovație în antrenamentul lor privind dezvoltarea detentei jucătorilor. Cunoscutul tunar al „plavilor", Lavrnici, plonjează spre poarta adversă, trecînd ștacheta ridicată pe suporți la 70 cm !

VICTORII ROMÂNEȘTI LA ȘAH

Echipa studențească de șah a României a învins cu 2½—1½ puncte selecționata Angliei în runda a 4-a a turneului final al campionatului mondial universitar de șah ce se desfășoară în aceste zile la Graz (Austria). Alte rezultate ale rundei: U.R.S.S. — Cuba 3½—½; Bulgaria — Danemarca 3—1; Israel — S.U.A. 2½—1½ ; R. F. a Germaniei — Ungaria 2½—1½. În clasament conduce echipa U.R.S.S. cu 12½ p. urmată de Bulgaria 9 puncte, Danemarca și R.F. a Germaniei cîte 8½ puncte. Echipa României ocupă locul 6 cu 7½ puncte.

În capitala Finlandei a început unul din turneele zonale pentru campionatul mondial masculin de șah la care participă 16 jucători, printre ei numărîndu-se și marele maestru român **Florin Gheorghiu.** Iată rezultatele din prima rundă: Hecht (R.F.G.) — Saren (Finlanda) 1—0 ; **Gheorghiu (România)** — Radulov (Bulgaria) remiză; Ribly (Ungaria) — Torvaldsson (Islanda) 1—0; Matanovici (Iugoslavia) — Hennings (R.D.G.) remiză ; Schmidt (Polonia) — Jacobssen (Danemarca) 1—0; Timman (Olanda) — Robatsch (Austria) remiză.

ECHIPA FEMININĂ DE BASCHET A ROMÂNIEI ÎNTRECUTĂ LA PEKIN

PEKIN, 26 (Agerpres). — Peste 18 000 de spectatori au asistat la palatul sporturilor din Pekin la întîlnirea amicală de baschet dintre selecționatele feminine ale R.P. Chineze și României. Meciul s-a încheiat cu scorul de 82—73 (42—38) în favoarea sportivelor din R.P. Chineză.

TELEX • TELEX • TELEX • TELEX • TELEX • TELEX

Tradiționalul turneu internațional de baschet „Memorialul Iuri Gagarin" a început la Tbilisi cu participarea echipelor masculine ale SUA, Cehoslovaciei, Finlandei, RSS Gruzine și a două reprezentative ale URSS. În prima zi de întreceri s-au înregistrat următoarele rezultate : Cehoslovacia — Finlanda 84—65 (41—34), SUA — RSS Gruzină 81—67 (42—41).

■

În cadrul campionatelor de natație ale Italiei, care au loc la Torino, cunoscuta înotătoare Novella Calligaris și-a corectat recordul european în proba de 400 m liber, realizînd 4:26,7. Vechiul record era de 4:29,1.

■

Turneul internațional feminin de baschet de la Palermo a fost cîștigat de echipa Poloniei. În ultimul joc, baschetbalistele poloneze au învins cu scorul de 73—39 (34—21) echipa Canadei. Italia, care a întrecut cu scorul de 41—39 (19—17), echipa Franței, a ocupat locul doi. Selecționata Franței s-a clasat pe locul trei, urmată de Canada.

■

Proba de slalom uriaș din cadrul concursului internațional de schi care are loc la Falls Creek (statul Victoria) a revenit austriacului David Zwilling. El a realizat timpul de 1:33,06. Italianul Erwin Stricker s-a clasat pe locul doi — 1:33,63, urmat de vest-germanul Max Rieger — 1:33,84. Competiția este dotată cu „Cupa Maloney".

■

Cunoscutul automobilist Denis Hulme (Noua Zeelandă), pilotînd o mașină „Mclaren m. 20", a cîștigat competiția „Canam", disputată pe circuitul de la Watkins Glen (Statul New York). Americanul Peter Revson s-a clasat pe locul doi, avînd o întîrziere de 1,4. Locul trei a revenit francezului François Severt. Aceasta a fost a doua victorie repurtată de Denis Hulme în cadrul acestei competiții.

Competiția internațională de motociclism viteză „Marele premiu al Suediei", desfășurată la Anderstorp, a prilejuit întreceri spectaculoase urmărite de zeci de mii de spectatori. Întrecerile care au contat pentru campionatul lumii au scos în evidență forma excelentă a marilor favoriți Jan de Vries (Olanda) și Agostini (Italia), învingători în probele de 50 cmc și respectiv 500 cmc. În clasamentul general la clasa 50 cmc conduce Jan de Vries, care totalizează 60 de puncte. Agostini este lider de necontestat la clasa 500 cmc cu 150 de puncte. Cel de-al doilea clasat, italianul Pagani, 75

■

Competiția automobilistică „Marele premiu de la Imola" a revenit la această ediție englezului John Surtees, care a pilotat o mașină „Surtees Ts 10". El a realizat timpul de 1h 28:08,2 (medie orară 191,290 km). Au urmat în clasament Bob Wollek (Franța) la 8,5 și Nichi Laud (Austria) la 24 sec. Graham Hill (Anglia) a ocupat locul 4, sosind cu o întîrziere de 1:07,8.

ROMÂNIA MÜNCHEN'72

ASPIRAȚIILE OLIMPICILOR NOȘTRI LA MEDALII SE POT ÎMPLINI PE PODIUMURILE DE LA MÜNCHEN!

LUPT PENTRU PRIMUL LOC

(Urmare din pag 1)

plus am obținut, la Bergamo, o victorie asupra recordmanei mondiale Faina Melnik. Trebuie să arăt că, de fapt, aceasta a fost singura înfrîngere suferită de campioana sovietică de la Helsinki și pînă astăzi.

Aceste succese m-au ambiționat și mai mult, și mi-au dat încrederea că la Jocurile Olimpice mă voi putea număra printre aruncătoarele care-și vor disputa cele trei medalii olimpice. Nu vreau să fac nici un pronostic asupra clasamentului finalei aruncării discului, dar țin să-i asigur pe iubitorii atletismului din țara noastră că voi face tot ceea ce depinde de mine pentru ca debutul olimpic să mi-l onorez cu un rezultat cît mai bun, cu o comportare cît mai frumoasă. Probabil, același lucru îl gîndesc și celelalte aruncătoare de frunte ale lumii. Este firesc să fie așa. În orice caz, în ceea ce mă privește, fiți siguri că voi lupta chiar pentru medalia de aur!

Ana Pascu: UN GÎND, O VOINȚĂ...

Toate cele care am conlucrat, în 1968, la cucerirea medaliei de bronz, la floretă, de către echipa României, ne aflăm și acum în pregătire pentru — poate — cea mai mare confruntare din istoria scrimei — Jocurile de la München. Așa cum au lăsat să se întrevadă sumedenia concursurilor preolimpice în capitala

Bavariei va avea loc, la floretă femei, ca și la celelalte arme, o luptă sportivă extrem de dîrză și, în egală măsură, echilibrată.

N-am să mă pronunț asupra întrecerii individuale, aflată, de multe ori, sub semnul imprevizibilului, ci vreau să vorbesc, pe scurt, despre întrecerea echipelor în care, pe baza antecedentelor și a formei demonstrate în acest an, reprezentativa țării noastre se numără printre formațiile cu aspirații la o medalie. În mod normal, înțelegînd prin aceasta că fac abstracție de surprize, lupta pentru întîietatea olimpică, pentru medalii, va angaja reprezentativele Uniunii Sovietice, Ungariei, Franței, Italiei și României. Cam multe, nu, doar pentru trei medalii?

Fiecare dintre fetele lotului nostru olimpic își dă seama de pretențiile pe care le reclamă un turneu cu atîtea favorite posibile. Tocmai de aceea, pentru a putea face față concursului, în cele mai bune condițiuni, am muncit și muncim cu abnegație, cu spirit de răspundere. Vedeți, de cîțiva ani, în linii mari, aceeași echipă, a fost prezentă la startul tuturor marilor competiții ale scrimei, fapt care ne-a ajutat ca în focul disputelor de pe planșă să legăm între noi o prietenie adevărată, ajungînd ca fiecare în parte și toate la un loc să ne exprimăm într-un gînd, într-o voință.

Am încredere în tovarășele mele, după cum și ele au încredere în mine și toate avem încredere în antrenorul nostru Andrei Vîlcea. Cu această încredere am pornit pe drumul la capătul căruia ne așteaptă Münchenul. Am convingerea că la J.O. va fi foarte greu, dar totul se va încheia, așa cum dorim toate, adică, bine!

LA CATEGORIA MEA, NU MI-E TEAMĂ DE NIMENI!

(Urmare din pag. 1)

tru au fost spuse parcă numai pentru urechile mele.

Mi-au trebuit mai multe clipe de gîndire și abia pe urmă am izbucnit, zicînd: **„A doua oară nu mă mai bate Beyer!"**. Firește că n-am uitat finala de la Madrid. Dar, dacă-mi amintesc bine, acolo, în trei întîlniri, înainte de a se califica în finală, Beyer nu boxase mai mult de 7—8 minute cu totul, avînd adversari mult sub nivelul său. Așadar, s-a prezentat în finală proaspăt, cu forțele intacte. În același timp, pentru a ajunge în finală, eu am disputat patru meciuri, unul mai greu decît celălalt, și am învins pe rînd pe spaniolul Rosado (la el acasă!), pe sovieticul Kazarian, pe bulgarul Stoicev, pe danezul Sivebaek. Nu mi-a fost deloc ușor și se înțelege că în repriza a treia a finalei eram ostenit.

Dar la München nu va fi vorba numai de Beyer. Sînt pe tablou o seamă de alți boxeri buni, dintre care, firește, nu-i cunosc chiar pe toți și care oricînd pot produce surprize.

Adesea sînt întrebat: de cine dintre posibilii adversari la Olimpiadă mi-e teamă? Eu nu am decît un singur răspuns, un gînd cu care orice boxer ar trebui să urce în ring: **mie, la categoria mea, nu mi-e teamă de nimeni!** Dar, firește, mă pregătesc în așa fel încît această afirmație să nu fie taxată drept „vorbe goale".

Viorica Dumitru: PROBELE FEMININE CU SOSIRI LA FOTOGRAFIE...

Indiscutabil, oricare dintre finalele olimpice va fi o reunire de valori ridicate, ceea ce anunță, de pe acum, o luptă echilibrată pentru medalii și puncte. Cred, însă, că probele feminine vor fi cele mai disputate, că se vor încheia... la fotografie. Nu am în vedere numai distanța redusă pe care se desfășoară (față de întrecerile băieților) ci, mai ales, numărul mare de echipaje cu îndreptățite șanse de afirmare. Cine le-a văzut pe sportivele sovietice concurînd la „regata Snagov" a înțeles, desigur, că ele sînt principalele favorite olimpice, atît la K 1—500 m cît și la K 2—500 m. Dar, nu este vorba doar de un adversar redutabil, greu de depășit. Echipajele de elită — dacă mă pot exprima astfel — alcătuiesc un pluton destul de mare, în cadrul acestuia intrînd (în afara echipajelor Uniunii Sovietice) cele ale R. D. Germane, Ungariei, R. F. a Germaniei, Poloniei, Ungariei...

Știu că multora le place să facă pronosticuri. Mi se pare, însă, că acum orice anticipație (poate, mai puțin cea vizînd locul I) a ordinii în clasamentele celor două probe feminine este prea riscantă.

Așa stînd situația, cert este doar faptul că toate echipajele finaliste vor lua startul cu gîndul la medalii și la puncte. *Cu puternica dorință a unei afirmări olimpice, ne vom prezenta și noi la aceste mari și grele examene.* Nu este pentru noi o surpriză faptul că la München vom întîlni adversare foarte puternice. O știam demult și, ca atare, ne-am pregătit intens pentru ca — într-o asemenea companie — să putem obține rezultate pe măsura așteptărilor. Dacă vom reuși (și sperăm că așa se va întîmpla) performanțele noastre vor fi cu atît mai valoroase! Obiectivul nostru este clasarea în primele 4 locuri. Împreună cu Maria Nichiforov și cu celelalte caiaciste din lotul olimpic — Valentina Serghei și Maria Ivanov — am încercat — și în mare măsură am reușit — să ne îmbunătățim rezultatele în acest sezon.

Gheorghe Berceanu: CRED CĂ VOI FI AȘTEPTAT CU FLORI

Toată lumea își pune mari speranțe în mine. O știu prea bine, o simt pretutindeni, pe stradă, la cinematograf, la teatru sau la cofetărie. Se înțelege că n-aș vrea să-i dezamăgesc și voi face totul pentru a le răsplăti încrederea pe care mi-o acordă. Există însă ceva de care nu vrea să țină seama aproape nimeni. Există neșansa, cu multiplele ei fațete. Deși nu sînt prezent de prea mulți ani în activitatea competițională de amploare, am avut totuși prilejul să văd cum au „căzut" nume sonore, cu cărți de vizită mult mai impresionante decît a mea la ora actuală. Și pentru a nu mă referi la întîmplări mai vechi, de un an sau doi — deși nici acestea nu ar fi prea îndepărtate — vreau să spun ce am văzut la Katowice, la sfîrșitul acestui april, cu prilejul campionatelor europene. Petar Kirov (Bulgaria), campionul olimpic și mondial al categoriei muscă, a fost învins în semifinale la puncte, iar partida finală a pierdut-o înainte de limită, cînd mai erau doar 12 secunde! Și mai trebuie să subliniez că învingătorii acestuia, la Katowice, nu erau nici campioni mondiali, nici europeni și, firește, nici olimpici. Iată de ce nu se poate afirma că cineva ar fi invincibil, mai ales la o competiție cu cea mai mare miză — Olimpiada. Tot datorită neșansei nu mi-am putut apăra nici eu anul trecut titlul de campion mondial, pe care-l cucerisem la două ediții precedente, deoarece m-am accidentat cu puțin timp înaintea confruntărilor din capitala Bulgariei.

Să sperăm însă că pe mine mă va ocoli de astă dată neșansa, rămînînd totul pe seama pregătirii și a dorinței mele de a urca pe treptele podiumului de onoare în acordurile imnului nostru național. N-o să fie ușor, nici cu sovieticul Zupkov, cel care, în absența mea, la campionatele mondiale de anul trecut a cucerit titlul, nici cu turcul Hazir Sari, cu bulgarul Ștefan Anghelov sau cu maghiarul Ferenc Sereș care m-a și condus cu destule puncte pînă în repriza secundă la campionatele europene din Polonia. Mă simt, însă, într-o bună formă și cred că voi fi așteptat la întoarcere cu un buchet de flori.

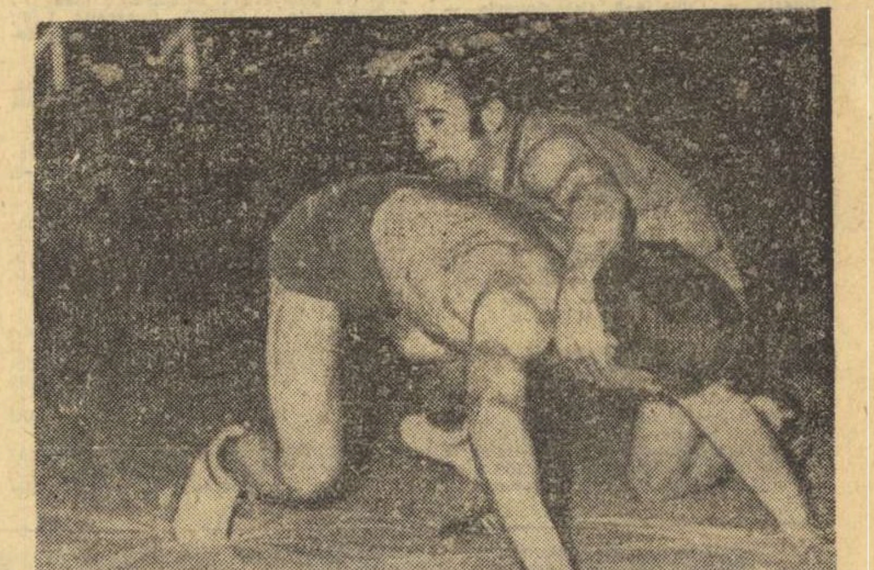

Gheorghe Simionov: ÎN ACEASTĂ LUNĂ... SE CÎȘTIGĂ MEDALIILE!

Sper, împreună cu toți colegii mei din echipa olimpică de canoe a României ca apropiata ediție a Jocurilor Olimpice să ne aducă mari satisfacții. Pentru oricare dintre noi, selecția olimpică ar fi o mare bucurie, dar și o mare obligație. Fără îndoială, o asemenea responsabilitate vor avea toți ceilalți sportivi care vor reprezenta țara noastră a München. Misiunea canoiștior este, însă, extrem de grea, știut fiind faptul că de-a lungul anilor ei au făurit o frumoasă tradiție a performanțelor și că, la ora actuală, dețin titlul olimpic al probei de dublu. Împreună cu Gheorghe Danilov formăm unul din echipajele aflate în pregătire olimpică. Știm că la proba de canoe dublu 1000 m va fi o luptă sportivă de ridicată valoare tehnică. Și mai știm că de la reprezentanții României este așteptată o evoluție remarcabilă, care să se încheie cu un loc fruntaș în clasamentul probei și cu urcul pe podiumul de la München. Avem încrederea că acest obiectiv poate fi realizat, că — indiferent de echipajele care vor fi înscrise la startul olimpic — canoea din țara noastră își va confirma valoarea. O spun nu numai pentru că doresc din tot sufletul să se întîmple așa, ci și pentru că știu cît de mult și cu cîtă seriozitate s-au pregătit toți componenții lotului. Nu uităm nici o clipă că, atît la simplu cît și la dublu, canoiștii români vor primi replica unor adversari puternici, consacrați pe plan mondial, cum sînt, de exemplu, cei din Uniunea Sovietică, Ungaria, R.F. a Germaniei, Bulgariei ș.a. Dar, cum spuneam, avem încredere în pregătirea pe care am făcut-o, în forțele noastre, în puterea de luptă și de dăruire.

Avem în fața noastră încă o lună de zile. De folosirea acestui răstimp poate depinde, în mare măsură, realizarea speranțelor și ambițiilor de care aminteam. Se pot face multe lucruri într-o lună de zile. Iată, peste puțin timp, ne vom reîntîlni cu o parte din adversarii cei mai puternici care vor fi prezenți la München. Nu numai antrenorul, dar și noi vom căuta să descoperim, în primul rînd, eventualele deficiențe pentru ca apoi să le eliminăm cît mai repede. Drumul spre perfecționare și spre... medalii nu admite obstacolul automulțumirii. Ne este clar acest lucru și **ne ferim de a cădea în greșeala să credem că am făcut totul și că nu ne rămîne decît să așteptăm! Cred că abia acum se hotărăște ierarhia valorică a probelor olimpice de canoe.**

Emeric Tușa: VOM FI ÎN FINALA PROBEI ȘI NU NUMAI ATÎT!

Iată-ne din nou pe apele bătrînului Snagov, după întrecerea de anvergură a **„Regatei preolimpice"** de la München, la care au participat canotori din 18 țări. Locul secund ocupat la acest ultim test dinaintea J.O. insuflă optimism echipajului nostru de **schif 4 fără cîrmaci**, confirmă speranța realizării unei poziții fruntașe în finala marii întreceri. Dorința fierbinte a acestei **„bărci extrem de conștiincioase"** — cum o numește antrenorul **Dumitru Popa** — **este de a aduce canotajului românesc prima medalie olimpică.**

Acum, pe lac, continuăm antrenamentele și avem în vedere faptul că de la acest test preolimpic au lipsit două dintre principalele noastre adversare: formațiile R.D Germane și Norvegiei. În orele de răgaz, cînd peste lac se lasă înserarea, răsfoim vechi caiete, anuare sportive, rezumînd nu fără emoții palpitanta istorie a acestui sport: **prezența lui la prima întrecere olimpică modernă; locurile onorabile ocupate de sportivii români la diferite campionate europene; încercările timide, dramatice, de a ne impune la unele ediții ale J.O.; titlul mondial cucerit la St. Catharines; apoi acel loc 4 realizat de schiful nostru, anul trecut, la C.E...** Cînd ajungem cu „istoria" aici, **Ivanov, Grumezescu și Oanță** — coechipierii mei — închid automat scoarțele caietelor, nu înainte însă de a pune un semn în dreptul paginii dedicate apropiatelor J. O. care, optimist, începe cu: **schiful 4 f.c. — medalie olimpică!**

Petre Coman: N-AM SĂ MĂ MAI BAT SINGUR...

Privesc adesea mica mea vitrină cu trofeele pe care le-am cucerit la competițiile interne și internaționale. Poate că mulți sportivi ar fi fericiți cu 7 medalii de campion național la seniori, altele la juniori și, îndeosebi, cu cele 5 medalii de la campionatele europene. Pe lîngă acestea mai sînt trofee obținute la unele mari turnee internaționale, ca cel al României, cînd am urcat pe prima treaptă a podiumului la 4 ediții. Ei bine, cu toate acestea, simt în suflet un mare gol. Nu mă pot împăca cu faptul că printre toate nu este măcar una cu efigia campionatelor mondiale de la Mar del Plata, de la București, Edmonton sau Sofia și nici de la Ciudad de Mexico, confruntări la care am participat și la care uneori am fost atît de aproape de mult rîvnitele medalii, încît nu mai pot de necaz. Îmi este ciudă că puteam să cîștig unele meciuri și aș fi avut acum cu ce să mă laud, dar am făcut greșeli de neiertat. Acum pot s-o spun, fără ocol, că antrenorul federal **Ion Crișnic** a avut mult prea multă indulgență față de mine. Eu cu siguranță aș fi procedat mult mai drastic cu un luptător care „s-a bătut singur", cum mi s-a întîmplat mie de atîtea ori.

Cred că de astă dată, la München, voi reuși să mă revanșez și astfel să mă pot reabilita în fața antrenorului federal și în fața propriilor mei ochi. Va fi foarte greu, o știu prea bine, dar cu atît mai mare va fi meritul în cazul reușitei. Cei mai tari adversari de la categoria mea, până, sînt V. Abdulbekov (U.R.S.S.), S. Sayedabasski (Iran), G. Abe (Japonia), E. Todorov (Bulgaria) și D. Hazewinckle (S.U.A.).

Gabriel Udișteanu: UN SINGUR GÎND — VICTORIA!

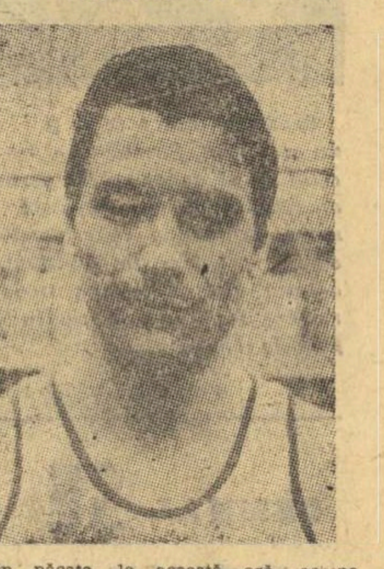

Din păcate, la această oră, echipa noastră națională nu este calificată încă pentru Jocurile Olimpice. Dar, avînd în vedere faptul că ne-am pregătit cu multă ardoare pentru turneul preolimpic din Franța, există — aș zice — certitudinea că reprezentativa României se va număra printre cele 12 participante la München.

La calificări, adversarii cei mai primejdioși: italienii, polonezii, belgienii, olandezii. Cum sînt însă două locuri pentru J.O., unul va fi aproape sigur al nostru.

Fără îndoială, turneul olimpic va fi foarte dificil avînd în vedere faptul că la el vor fi prezenți și alți adversari puternici, pe care nu i-am întîlnit la C.E. (Japonia, Bulgaria), dar nu vom mai face greșeala de a ne concentra atenția doar asupra unor meciuri, cum am făcut la campionatele europene, unde am crezut că va fi suficient să învingem contracandidații la calificare pentru a o obține noi. De data aceasta **vrem să ne concentrăm asupra fiecărui meci, cu un singur gînd: victoria!**

Și nădăjduim că și pregătirea efectuată ne va ajuta să realizăm obiectivul propus.

Nicolae Rotaru: PENTRU A PATRA OARĂ LA J. O.

Deși particip pentru a patra oară la Jocurile Olimpice, deci mă pot considera un veteran, cu toate acestea am mari emoții, acum în ajunul confruntării de la München. Starea mea emotivă s-ar putea spune că se datorește și faptului că la ora actuală fiind cel mai în formă trăgător (*n.r.* Nicolae Rotaru concurează la probele olimpice de armă liberă calibru redus 60 focuri și 3x40 focuri) toată lumea așteaptă de la mine să cuceresc o medalie. Evident, aceasta este și dorința mea, pentru care mă pregătesc de foarte mult timp. Mă simt în plenitudinea forțelor, am obținut în acest sezon cîteva rezultate mari în competiție cu elita tirului european — 599 p la proba de 60 focuri culcat și 1162 p la 3x40 focuri, cifre care mă situează printre favoriții Olimpiadei de la München.

Sper, că sutele de ore de muncă intensă la antrenamente, de-a lungul multor luni, se vor concretiza, în final, printr-o medalie olimpică. Cred că acum nu voi mai fi doar la un pas de podiumul olimpic, ca la Tokio (locul 5) sau Ciudad de Mexico (locul 4).

Cu toate că am în tolbă cifre care pot fi invidiate de mulți trăgători, voi continua pregătirile pînă în ajunul întrecerilor din capitala bavareză. Firește, antrenamentele vor fi mai ușoare, pentru menținerea formei sportive. Accentul îl voi pune totuși pe poziția genunchi unde, în acest sezon, n-am reușit să-mi egalez încă recordul personal — 395 p.

Sînt convins că pe poligonul de la München vor fi obținute rezultate mari la pușcă, deoarece — în acest sezon — foarte mulți trăgători s-au apropiat de cifra maximă posibilă, în special la proba de 60 focuri. Și nu trebuie uitat că poziția culcat, la multe competiții, a produs surprize. La proba de trei poziții, situația este mai complicată, aici surprizele sînt rare. Printre favoriții acestei probe cred că se numără, în primul rînd, americanii Rentu și Basam, ambii cu cifre de peste 1160 p, sovieticul Parhimovici (record personal 1170 p).

Fiind bine pregătit, cred că la una dintre cele două probe voi obține o medalie la München.

Dan Iuga: TRADIȚIA NE OBLIGĂ

Cred că nu greșesc cînd spun că la nici o probă olimpică de tir nu avem obligații morale mai mari, de a ne comporta la înălțime, decît la pistol viteză. Aceasta, deoarece la această ramură a tirului **România are o tradiție olimpică glorioasă. La patru din cele cinci Olimpiade, din 1952 încoace, reprezentanții noștri au cucerit medalii (una de aur, două de argint și două de bronz). Acest palmares strălucit ne obligă, firește, ca și la München să avem o comportare onorabilă.**

Cei patru pistolari, care ne pregătim pentru J.O., dintre care vor fi stabiliți cei doi care se vor alinia pe standul olimpic, sîntem conștienți de înalta răspundere pe care o avem și ne antrenăm cu multă seriozitate. Cu toate că unii dintre noi au avut cîteva „rateuri" în acest sezon, obținînd unele rezultate sub așteptări, sperăm că la München vom fi totuși la înălțime.

Întrecerea de la J.O. va fi, fără discuție, extrem de disputată, și nu cred că actualul record olimpic (593 p) va supraviețui. Pretendenții la medalii vor trebui să puncteze în jurul recordului mondial al probei — 598 p din 600 posibile, deținut de italianul Liverzani. **Printre aceștia sper să mă număr și eu.**

Cornel Penu: CARTEA DE VIZITĂ A HANDBALULUI ROMÂNESC

Nu este greu de bănuit că în aceste zile, puține la număr, cîte au mai rămas pînă la începerea Jocurilor Olimpice, noi toți, cei ce sperăm că ne vom număra printre participanții la această mare confruntare sportivă, trăim într-o atmosferă de muncă intensă, de pregătiri minuțioase. Spun aceste lucruri, convins fiind că, eu și colegii mei, ne aflăm în fața celei mai pretențioase și dificile încercări de pînă acum.

Acest lucru nu ne sperie însă. Știm că toate celelalte formații participante la turneul olimpic de handbal fac antrenamente extrem de intense. Noi facem la fel, animați de dorința de a nu precupeți niciun efort în pregătirea bătăliei pentru medaliile de aur. **Dorim cu toții să ne întoarcem de la München victorioși și vom lupta pentru realizarea acestui vis din toate puterile noastre.**

Am disputat în ultima vreme cîteva jocuri de verificare în compania unor adversari de certă valoare. În aceste partide victoria nu a fost de partea noastră. Și chiar dacă înfrîngerile ne-au afectat, am păstrat totuși satisfacția că am învățat mult din această experiență. Ne cunoaștem mai bine adversarii, ne cunoaștem mai bine propriile slăbiciuni împotriva cărora luptăm acum din greu. Eforturile pe care le facem sînt mai ușor de realizat atunci cînd știm că avem datoria de a apăra prestigiul sportiv al țării noastre, cartea de vizită a handbalului românesc, pe care, pînă în prezent, sînt înscrise succese de mare prestigiu. Noi toți trăim cu convingerea că și după Jocurile Olimpice această carte de vizită va onora, ca și pînă acum, mișcarea sportivă din țara noastră.

Alec Năstac: DORUL DE REVANȘĂ

Îmi vine destul de greu să vorbesc despre mine. Îmi simt puterile, știu cît de tare sînt, dar cînd e vorba de o apreciere generală, prefer să-i ascult pe maeștrii mei, care mă urmăresc la antrenamente, îmi conduc exercițiile și văd mult mai clar calitățile și defectele pe care, eventual, le am.

Nu vreau să mă laud, dar se spune că am început, de la o vreme, să mă orientez mai bine în ring, să gîndesc acțiunile. Maestrul Ion Popa pare să fie mulțumit de mine, mai ales cînd mă laudă zicînd: **„Ai început să dai și cu brațul sting"**. Dînsul știe că preferința mea pentru loviturile cu brațul drept în mod exclusiv, mă făceau unilateral și, în orice caz, mai puțin eficace, într-o categorie în care duritatea loviturilor este decisivă numai dacă sînt multe și variate.

La Madrid, în finală, am fost învins cu 3—2 de sovieticul Iuoțiavicius. Nu vreau să aduc în discuție justețea deciziei. De altfel, în semifinalele campionatelor sovietice pe 1972, nici nu-l mai văd figurînd pe boxerul baltic. Noua vedetă a mijlociilor sovietici pare a fi Rufat Riskiev, despre care se spune că are un pumn năprasnic. Și despre mine se spune la fel, așa că.

Sînt desigur și alți candidați la categoria mea și în primul rînd cel american. Dacă el va fi Marvin Johnson (cîștigătorul trofeului „Mănușa de aur" pe 1972), poate că sorții îmi vor oferi șansa unei revanșe, față de cel care, la Lake Geneva, în S.U.A., m-a învins greu la puncte, într-un meci în care am boxat două reprize cu nasul rănit. Oricum ar fi, eu mă pregătesc sîrguincios!

Redacția și administrația: București, str. Vasile Conta nr. 16; telefoane: centrala 11.10.05, secția corespondenți 11.51.09, interurban 72 și 286; telex: sportrom buc. 180, Tiparul I. P. „Informația", București 19.368

Bibl... Târgu-Mureș

PROLETARI DIN TOATE ȚĂRILE, UNIȚI-VĂ!

Sportul

ZIAR AL CONSILIULUI NAȚIONAL PENTRU EDUCAȚIE FIZICĂ ȘI SPORT

ANUL XXVIII — Nr. 7129 | 4 PAGINI 30 BANI | Vineri 28 iulie 1972

ÎN ÎNTREAGA ȚARĂ, ACȚIUNI HOTĂRÎTE PENTRU ÎNDEPLINIREA SARCINILOR CONFERINȚEI NAȚIONALE A P.C.R.

ÎN ÎNTÎMPINAREA ZILEI DE 23 AUGUST ȘI A CELEI DE A XXV-A ANIVERSĂRI A REPUBLICII

Animați de un clocotitor entuziasm, studiind cu un înalt spirit de responsabilitate comunistă și civică tezaurul de idei, indicații și sarcini cuprinse în documentele Conferinței Naționale a partidului, în Raportul prezentat de către tovarășul NICOLAE CEAUȘESCU, oamenii muncii își incordează eforturile pentru a răspunde prin fapte chemării vibrante ce le-a fost adresată : CINCINALUL — ÎN PATRU ANI ȘI JUMĂTATE !

Întreaga noastră clasă muncitoare este hotărîtă să-și țină cuvîntul dat partidului, obținînd — în cinstea apropiatei sărbătoriri a Zilei de 23 August și în întîmpinarea pătrarului de veac de la actul istoric al proclamării Republicii — noi izbînzi pe tărîmul producției materiale și al creației spirituale.

La acest consens unanim subscriu cu toată adeziunea și sportivii patriei care — la locurile lor de muncă și pe stadioane — sînt decișI să-și înmulțească eforturile, să pună în valoare tot talentul și întreaga lor capacitate în slujba măreței opere constructive în care s-a angajat plenar întregul nostru popor.

NOI PERSPECTIVE PENTRU DEZVOLTAREA BAZEI MATERIALE A MIȘCĂRII SPORTIVE

Potrivit hotărîrii Conferinței Naționale a partidului, în presa de ieri a apărut proiectul de *Lege cu privire la dezvoltarea economico-socială planificată a României*, supus dezbaterii publice, în spiritul înaltei democrații care caracterizează orînduirea noastră.

Perfecționarea conducerii planificate a economiei naționale este una din sarcinile majore stabilite de recenta Conferință. Fiecare cetățean, uzînd de un drept care este, în același timp, o îndatorire civică, și participînd la o acțiune de înaltă responsabilitate social-politică, poate aduce o contribuție la opera colectivă de elaborare, în condiții cît mai bune, a unei legi atît de importante pentru progresul viitor al țării noastre, pentru edificarea societății socialiste multilateral dezvoltate.

Proiectul de lege expune obiectivele fundamentale ale dezvoltării economico-sociale, principiile de bază ale conducerii planificate a acestei activități, delimitează atribuțiile și răspunderile întreprinderilor centrale, ministerelor și comitetelor executive ale consiliilor populare în elaborarea și executarea planurilor, ale Consiliului de Miniștri și ale altor organe centrale în activitatea de dezvoltare economico-socială planificată, arată importanța conducerii de către

(Continuare în pag. a 2-a)

VOM RIDICA PE NOI CULMI PRESTIGIUL SPORTIV AL ROMÂNIEI SOCIALISTE!

Trăind încă sub impresia puternică a lucrărilor Conferinței Naționale a partidului, a documentelor de însemnătate istorică ce au fost adoptate, care direcționează cu fermitate și clarviziune eforturile întregii noastre națiuni în drumul său spre edificarea societății socialiste multilateral dezvoltate, îmi exprim, cu legitimă mîndrie și satisfacție, adeziunea față de hotărîrile înaltului forum al comuniștilor din România.

Conștient de însemnătatea transpunerii neîntîrziate în viață a sarcinilor care stau în fața întregului nostru popor, sînt ferm decis ca la locul de muncă, sau ca reprezentant al culorilor țării în disputele sportive internaționale, să nu precupețesc nici un efort pentru a-mi aduce modesta contribuție la înfăptuirea țelului măreț pe care îl avem în față.

Privind cu încredere spre viitorul luminos al patriei, îmi exprim recunoștința față de partid, față de secretarul său general, tovarășul NICOLAE CEAUȘESCU, fiind convins că măsurile adoptate la Conferința Națională a P.C.R. reprezintă noi pași importanți pe drumul socialismului și comunismului, al creșterii continue a bunăstării materiale și spirituale a întregului popor.

Ca sportiv de performanță promit că voi face tot ce-mi va sta în puteri pentru a obține rezultate cît mai bune, pe măsura condițiilor de pregătire asigurate, în așa fel încît prestigiul sportiv al patriei noastre dragi să urce pe noi culmi.

AUREL VERNESCU
maestru emerit al sportului la calac

AZI, LA TIMIȘOARA, START ÎN A VI-a EDIȚIE A TURNEULUI DE FOTBAL JUNIORI „PRIETENIA"

Jocurile inaugurale: România I—Cuba și Bulgaria—R.P.D. Coreeană

De astăzi începe, la **Timișoara**, o întrecere internațională de juniori așteptată cu mare interes în acest oraș, ca și în celelalte patru localități în care sînt programate jocuri : **Arad, Reșița, Lugoj** și **Caransebeș**. Este vorba de **„TURNEUL PRIETENIA"**, rezervat — cum se știe — reprezentativelor de juniori ale țărilor socialiste. Anul acesta, la ediția organizată de federația noastră de specialitate, iau parte selecționate din nouă țări, împărțite în două grupe :

A : CEHOSLOVACIA, CUBA, POLONIA, U.R.S.S. și ROMÂNIA I ;

B : BULGARIA, R.D. GERMANĂ, R.P.D. COREEANĂ, UNGARIA și ROMÂNIA II.

Asupra importanței acestei competiții — pe plan tehnico-sportiv și educativ — nu mai revenim ; am subliniat-o într-un număr precedent. Un singur lucru mai trebuie spus : **Turneul reprezintă și un foarte util mijloc de rodare și verificare a elementelor selecționate în vederea Turneului U.E.F.A. 1973 (în Italia).** Cu excepția echipelor **Cubei** și **R.P.D. Coreene**, toate celelalte sînt înscrise în întrecerea europeană. Unele dintre ele **(Polonia, U.R.S.S., România, Ungaria)** vor disputa chiar toamna aceasta jocuri în cadrul preliminariilor Turneului U.E.F.A. și deci **examenul cel mai serios, cel mai concludent, pentru loturile lor îl reprezintă acest tradițional Turneu „PRIETENIA".**

INAUGURAREA...

...ediției a VI-a a Turneului are loc azi pe stadionul „1 Mai" din Timișoara, în cadrul unei festivități. Se vor disputa, în continuare, două partide, cîte una din cele două grupe :

BULGARIA — R.P.D. COREEANĂ (B)

ROMÂNIA I — CUBA.

Întîlnirile vor continua pînă la 6 august, cu două zile de pauză (31 iulie și 5 august).

Reamintim cîștigătoarele celor 5 ediții precedente : **Bulgaria** (1967), **Iugoslavia** (1968), **R.P.D. Coreeană** (1969), **România** (1970) și **Cehoslovacia** (1971).

ULTIMII OASPEȚI...

...așteptați să sosească au fost juniorii sovietici. Ei au venit joi la București și au plecat la Timișoara în cursul aceleiași zile. Loturile ungar și cehoslovac s-au îndreptat direct spre Timișoara, primul cu trenul, al doilea cu autobuzul. Miercuri a sosit, în București, delegația din R. D. Germană, care a și plecat imediat, cu un avion special, la Timișoara.

DOUĂ „CAPETE DE AFIȘ" ÎN TRANSFERURILE FOTBALIȘTILOR

Dumitru — la Steaua, Dumitriu II — la Rapid

Urmărite cu destul interes de iubitorii fotbalului, transferurile de jucători de la o echipă la alta s-au încheiat miercuri, posibilele noutăți de ultimă oră putînd sosi pe calea poștei, cu cereri purtînd data de 26 iulie a.c.

Dintre schimbările cele mai spectaculoase în efectivele echipelor se detașează transferul lui Dumitru la Steaua și cel al lui Dumitriu II la Rapid, cu dezlegare de la cluburile respective, ca și celelalte transferuri pe care le publicăm în pagina a 3-a.

Deși încolțit de trei apărători, atacantul român Sandu Mircea *va reuși să trag la poartă. Secvență din partida România — U.R.S.S. din Campionatul universitar european*
Foto : Dragoș NEAGU

Pe cea mai înaltă treaptă a podiumului, echipa de ștafetă a României (4x100 m fete, campioană balcanică de juniori Foto : Petre NAGHI

La Balcaniada de la Izmir

UN SUCCES DE PRESTIGIU AL ATLEȚILOR JUNIORI

• Întrecerile au fost net dominate de juniorii români : 20 de titluri balcanice din 35 de probe • 46 de atleți în reprezentativă, 40 de medalii obținute în concurs ! • Roxana Vulescu (înălțime) și Cornel Anton (prăjină) — premiați pentru cele mai bune rezultate • Performanțe de valoare internațională la semifond.

Întrucît legăturile telefonice cu Turcia au fost deranjate și deci relatările de la fața locului imposibile, ne vedem obligați — dincolo de scuzele de rigoare adresate cititorilor — să ne referim în acest comentariu și la unele amănunte din cele două zile de concurs ale Balcaniadei de juniori de la Izmir, încheiate duminică pe stadionul Atatürk (excelent dotat și amenajat), mult după miezul nopții.

Ca în orice confruntare de asemenea amploare, în care au fost prezente speranțele atletismului din cinci țări balcanice — **Bulgaria, Grecia, Iugoslavia, România și Turcia — se** urmăresc două linii de forță : atingerea unor performanțe de valoare și întrecerea pentru întîietate între tinerii atleți și atlete. Noi o să ne permitem să ne referim, pentru început, la bilanțul celor două zile. **Reprezentativele României au dominat net concursul, obținînd, la Izmir, 20 de titluri de campioni balcanici, 10 medalii de argint și 10 de bronz,** în timp ce Bulgaria a cîștigat 7 titluri (17 locuri II, 15 locuri III), Iugoslavia 6 titluri (2 locuri II, 7 locuri III), Grecia 2 titluri (3 locuri II, 3 locuri III) și Turcia doar 2 medalii de argint. **De remarcat că la ediția precedentă, de la Atena, juniorii români obținuseră 14 titluri, la egalitate cu cei bulgari.**

În asemenea condiții, o întrebare se impune pentru a aprecia acest bilanț pozitiv la justa sa valoare : care a fost nivelul Balcaniadei de la Izmir ? Să încercăm să răspundem, detaliind.

Cele mai valoroase rezultate ale concursului au fost obținute, după părerea noastră, în probele de semifond, deși cupele pentru cele mai bune performanțe, decernate de către organizatori pe baza tabelei internaționale de punctaj, au revenit reprezentanților noștri **Cornel Anton** (prăjină) și **Roxana Vulescu** (înălțime). Dominate de personalitatea unor tineri atleți care vor avea un cuvînt greu de spus la proxima ediție a „europenelor" de juniori — iugoslava **Ljiljana Susnjar** și românul **Gheorghe Ghipu** — probele de 800 și 1500 m au fost încheiate cu reale performanțe internaționale. La 1500 m cronometrorii au consemnat, atît la băieți cît

Paul SLAVESCU

(Continuare în pag. a 2-a)

La Pitești, în turneul internațional de handbal

ECHIPA OLIMPICĂ A ROMÂNIEI — ÎN ASCENDENȚĂ DE FORMĂ

• Piteștenii iubesc și handbalul ! • Joc frumos între „olimpici" și „tineret" • Azi, un meci interesant : România A — Bulgaria

PITEȘTI, 27 (prin telefon, de la trimisul nostru). În ciuda averselor de ploaie care s-au abătut deasupra orașului, piteștenii au venit în număr mare la Sala sporturilor pentru a urmări partidele programate în cadrul celei de a doua zile a turneului internațional de handbal masculin. Și nimeni n-a regretat pentru că absolut toate jocurile, deși fără miză, au fost plăcute, desfășurîndu-se sub semnul unui evident echilibru.

În primul joc, România B a învins reprezentativa de juniori a țării cu 28—10 (13—4), dar scorul are explicații firești, care trebuie căutate, în primul rînd, în diferența de forță în finalizare dintre rezervele garniturii olimpice — aflate în pregătire de o bună bucată de timp — și foarte tinerii componenți ai naționalei de juniori. În plus, vigoarea în joc, tehnica individuală și, natural, concepția, au constituit alte atuuri ale handbaliștilor din reprezentativa secundă a țării în întîlnirea lor cu „cadeții". Cu toate acestea, juniorii — care se vor alinia peste puțin timp la startul Turneului speranțelor olimpice — au lăsat o frumoasă impresie prin rapiditatea acțiunilor, capacitatea de mobilizare și mobilitatea în apărare, dar au păcătuit prin lipsa de vigoare în fazele de finalizare. Au marcat : **Birtalan** (12), **Voina** (4), **Roșu** (4), **Dan Marin** (3), **Capră** (2), **Horneа, Wilisch** și **Ștef** pentru România B, **Doagă** (3), **Urioc** (2), **Deacu** (2), **Vintilescu, Petrică** și **Băican** pentru echipa de juniori. Au arbitrat **Ion Grigoriu** și **Dan Ionescu** (Pitești).

În cea de a doua partidă a zilei, România A a învins Selecționata de tineret cu 20—12 (9—6). Spre surprinderea generală, echipa de tineret are inițiativa în primele minute (0—1, 1—2, 3—5), combinînd eficient la semicercul olimpicilor. Treptat, însă, aceștia din urmă își pun mai bine în valoare calitățile fizice, jocul combinativ și mobilitatea în apărare, reușind să întoarcă, pînă la sfîrșitul primei reprize, scorul în favoarea lor (min. 27 : 9—5). În partea a doua a meciului, superioritatea primei reprezentative a fost mai evidentă și prin faptul că echipa a știut să aleagă cele mai bune soluții tactice de apărare și atac pentru a tempera zelul și dorința de afirmare ale componenților formației de tineret. Asigurîndu-și victoria, olimpicii au slăbit trena pe ultima parte a jocului, nemaiforțînd ritmul și încheind partida „la pas". Au marcat : **Gruia** (9), **Gunesch** (4), **Kicsid** (2), **Cozma, Stockl, Gațu, Schöbel** și **Licu** pentru România A, **Voinea II** (4), **Szabo** (3), **Tase** (3), **Vărgălui** și **Manolache** pentru Selecționata de tineret. Au arbitrat D. Puricâ și T. Curelea.

Bulgaria — S.U.A. 19—16 (9—8).

PROGRAMUL DE AZI : ora 18.30 : România B — S.U.A. ; ora 19.45 : România A — Bulgaria.

Călin ANTONESCU

AZI ÎNCEP CAMPIONATELE NAȚIONALE DE CICLISM

CLUJ 27 (prin telefon, de la corespondentul nostru). Timp de 10 zile se vor desfășura în localitate campionatele naționale de ciclism pentru seniori și juniori. Protagoniștii competiției se află de mai multe zile la Cluj, unde își desăvîrșesc pregătirile, înfruntînd dificultățile traseului cu denivelări și căldura sufocantă.

În întrecerile seniorilor, lupta pentru titlurile de campioni se va da între reprezentanții cluburilor Steaua și Dinamo, în timp ce probele de juniori au ca favoriți sportivii din Ploiești, Tg. Mureș, Brăila, Cluj și Brașov.

Programul complet al campionatelor : vineri 28 iulie : Contratimp individual ; duminică 30 iulie : Cursa de fond ; vineri 4 august : Contratimp pe echipe ; duminică 6 august : Cursa de semifond (circuit pe străzile Clujului). În aceeași zi, va avea loc și finala campionatului republican pentru biciclete de turism.

Paul RADVANI

Deși încolțit de trei apărători, atacantul român Sandu Mircea *va reuși să trag la poartă. Secvență din partida România — U.R.S.S. din Campionatul universitar european*
Foto : Dragoș NEAGU

CAMPIONATUL UNIVERSITAR EUROPEAN DE FOTBAL

DOUĂ ATRACTIVE PARTIDE SEMIFINALE,

IUGOSLAVIA—CEHOSLOVACIA ȘI ROMÂNIA—SPANIA

CONSTANȚA, 27 (prin telefon de la trimisul nostru). Pentru spectatorul constănțean, convins că grupa de calificare pe care o urmărise (în care, în afara României și R. F. a Germaniei, mai jucase și echipa Olandei — un team excelent) a fost cea mai „tare", o primă surpriză a constituit-o valoarea celorlalte participante calificate în „sferturi", văzute pe viu în zilele de marți și miercuri.

Atît Iugoslavia, Cehoslovacia și Spania, care s-au calificat alături de echipa României pentru semifinale, cît și două învinse, formațiile U.R.S.S. și Ungariei, au produs o bună impresie prin standardul fotbalului practicat, apreciat cu destulă căldură de publicul litoralului.

Referindu-ne la cele două atractive partide semifinale de mîine (n.r. astăzi), IUGOSLAVIA — CEHOSLOVACIA și ROMÂNIA — SPANIA, primele echipe pleacă favorite, conform tradiționalului „calcul al hîrtiei", care are în vedere atît valoarea de ansamblu a celor două team-uri, cît și suma valorilor individuale pe care le aliniază.

La orizont se profilează, deci, o finală România — Iugoslavia, dar să așteptăm totuși desfășurarea jocurilor semifinale de vineri.

Dumitru GRAUR

Sportul ÎN VIZITĂ LA...

OLIMPICII DE LA „TUNARI"...

Lotul olimpic de tir. În inima fiecărui trăgător vibrează marea speranță de a se afirma la J.O. de la München, de a cuceri o medalie..

În ziua cînd le-am făcut o vizită trăgătorilor noștri din lotul olimpic, la „Tunari", acolo unde plămădesc în nesfîrșite ore de muncă acerbă viitoarele performanțe, n-am fost, așa cum ne închipuisem, singurul lor musafir, care se pregătea, de altfel, să le ceară scuze că-i deranjează...

De data aceasta, reporterul de profesie era, cum se spune, pe locul doi. Răspunzînd invitației ce le fusese adresată de către Sectorul de propagandă al C.N.E.F.S., un grup de oameni ai artei și ai culturii veniseră la „Tunari" pentru a sta de vorbă cu meșterii pușcilor și ai pistoalelor pașnice, cei care peste puțină vreme ne vor reprezenta în încordatele probe de tir ale Jocurilor Olimpice de la München. Spunîndu-vă numele musafirilor, scriitorul **Haralamb Zincă**, criticul de artă **George Sbîrcea**, compozitorul **Aurel Giroveanu** și actorul **Ștefan Tăpălagă**, ați recunoscut în fiecare dintre ei pe un vechi prieten al sportului, pasionat sprijinitor al acestei activități cu vorba și cu fapta. (O nouă dovadă ne-o oferea chiar întîlnirea la care aveam plăcerea să asistăm).

Prezentările au fost mai mult formale. Agreabilele discuții ce aveau să urmeze se angajau între oameni care se cunoșteau, de fapt, unii pe alții. De aceea, atmosfera a fost familiară din primul moment, discuțiile fiind presărate, evident, cu glume, dar relevînd și starea de spirit, gîndurile și ambițiile lotului nostru olimpic de tir, acum cînd „Münchenul" s-a apropiat atît de mult.

Spiritual, ca de obicei, **George Sbîrcea** apasă, printr-o glumă, pe butonul de contact cu bucuroasele și primitoarele gazde :

— Poate nu știți că eu, încă din tinerețe, sub pseudonimul de

Jack BERARIU

(Continuare în pag. a 2-a)

JUNIORII ÎNCEP LUPTA PENTRU TITLURILE DE CAMPIONI LA SĂRITURI

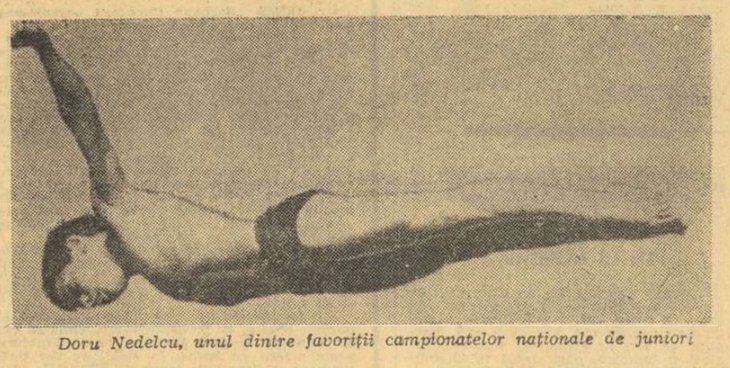

Doru Nedelcu, unul dintre favoriții campionatelor naționale de juniori

Începînd de astăzi, timp de trei zile, bazinul de sărituri de la ștrandul Tineretului va găzdui întrecerile campionatelor naționale de sărituri rezervate juniorilor. Sînt prezenți cei mai talentați sportivi din București, Oradea, Sibiu și Cluj, în frunte cu Sorana Prelipceanu, **D. Nedelcu, Tatiana Dumitriu** ș.a. Din păcate, săritorii nu au putut folosi în ultimele zile bazinul de concurs, deoarece administrația ștrandului a schimbat apa piscinei exact în această săptămînă (!) ; de abia joi dimineață ei au putut urca din nou pe trambuline și platformă.

Programul complet al întrecerilor ce se vor desfășura în fiecare dimineață, de la ora 9, și după-amiază, de la ora 16 :

VINERI : Sărituri de la trambulina de 1 m (b+f) ;

SÎMBĂTĂ : Trambulină (b) și platformă (f) ;

DUMINICĂ : Platformă (b) și trambulină (f).

IN INTIMPINAREA ZILEI DE 23 AUGUST
ŞI A CELEI DE A 25-a ANIVERSĂRI A REPUBLICII

GÎNDURILE MARI ALE CETĂŢENILOR UNUI ORAŞ MIC

Uriaşul ecou al Documentelor Conferinţei Naţionale a partidului a declanşat şi în rîndurile activiştilor sportivi noi energii, noi puteri de a da viaţă acestui amplu program pe care ni-l însuşim cu entuziasm, ferm convinşi că el reprezintă chezăşia unui progres şi mai susţinut al patriei noastre pe drumul edificării societăţii socialiste multilateral dezvoltate.

Oraşul nostru, Topliţa, deşi are o populaţie mică — circa 13 000 de locuitori — se poate mîndri cu importante realizări, atît pe tărîmul activităţii productive, cît şi pe acela sportiv. Înfrăţiţi, oamenii muncii — români, maghiari, de alte naţionalităţi — îşi conjugă eforturile pentru a da viaţă noilor obiective industriale prevăzute în planul de dezvoltare economică a ţării noastre. În acelaşi timp, se îmbogăţeşte şi zestrea sportivă a oraşului. Printre realizările cu care ne mîndrim, se numără cele două bazine cu apă termală, de la Topliţa şi Bradul, unde înotul e practicat de numeroşi tineri, şi unde se pregătesc deseori loturile republicane. Voleiul cunoaşte o largă popularitate în oraşul nostru, care a dat, de-a lungul anilor, jucătoare fruntaşe ca Maria Cengher, Magdalena Covaci şi altele.

Federaţia de volei organizează în fiecare an tabăra de pregătire la noi. Turismul se practică pe o scară foarte largă. Chiar în aceste zile, un grup de elevi ia parte la o excursie, avînd de rezolvat probleme pe teme geografice, de folclor şi sport. Alte discipline cu roade bogate sînt: schiul, popicele şi radioamatorismul, ele reunind un mare număr de practicanţi din rîndurile muncitorilor şi ale elevilor.

Echipa de fotbal a oraşului, Mureşul Topliţa, a reuşit să promoveze anul acesta în „C", sub îndrumarea antrenorului prof. Petre Lăcătuşu. În rîndurile acestei formaţii, mult îndrăgite de publicul topliţean, activează, printre alţii, Ives Ştefan, muncitor forestier fruntaş, şi alţi tineri apreciaţi pentru conduita lor cetăţenească.

Desigur, aceste rezultate, deşi încurajatoare pentru noi, sînt departe de a ne mulţumi. Însufleţiţi de documentele Conferinţei Naţionale şi conştienţi de înalta responsabilitate comunistă ce trebuie să-i caracterizeze pe toţi activiştii sportivi, ne luăm angajamentul de a depune noi eforturi pentru a transpune în practică noile şi măreţele obiective trasate de partid.

V. PAŞCANU
preşedintele Consiliului orăşenesc Topliţa pentru educaţie fizică şi sport

NOI PERSPECTIVE PENTRU DEZVOLTAREA BAZEI MATERIALE A MIŞCĂRII SPORTIVE

(Urmare din pag. 1)

partid a acestei acţiuni, de o uriaşă însemnătate socială şi patriotică, stabileşte atribuţiile care revin organelor supreme ale puterii de stat.

La capitolul III, în cadrul punctului *„Planificarea creşterii nivelului de trai al populaţiei"* se arată, la articolul 96, că *„în planurile cincinale şi anuale se vor stabili mijloacele materiale şi băneşti alocate pentru acţiunile social-culturale, fondurile destinate pensiilor, burselor, alocaţiilor de stat pentru copii; acţiunile şi fondurile alocate pentru protecţia muncii, extinderea reţelei de ocrotire a sănătăţii şi îmbunătăţirii asistenţei medicale, pentru dezvoltarea bazei materiale a culturii, PENTRU ODIHNĂ, TURISM, SPORT şi alte asemenea acţiuni"*.

În felul acesta, proiectul de Lege, pe care cetăţenii patriei sînt chemaţi să-l dezbată şi să-l îmbunătăţească, deschide noi perspective întăririi bazei materiale necesare activităţilor de educaţie fizică şi de agrement, condiţie esenţială pentru dezvoltarea mişcării noastre sportive, de masă şi de performanţă.

Subscriind, cu entuziasm, la textul proiectului de Lege, masele de cetăţeni, iubitori ai sportului, îşi vor aduce — fără îndoială — contribuţia prin noi şi entuziaste acţiuni de muncă patriotică la îmbogăţirea bazei materiale a mişcării noastre sportive.

MOTO

E. MULER, A. BENEDEK ŞI A. CRISBAY — INVINGĂTORI ÎN CONCURSUL DE LA ZĂRNEŞTI

Duminică s-a desfăşurat, la Zărneşti, în faţa a peste 6 000 de spectatori, un interesant concurs de motocros.

La clasa 70 cmc., din nou tînărul şi talentatul Ernest Müller n-a avut adversari pe măsura lui, încîntînd publicul prin stilul şi eleganţa sa în conducerea motoretei pe un asemenea traseu.

La juniori, din disputa Benedek — Paraschiv — Şeitan, victorios a ieşit primul alergător.

În întrecerea seniorilor, clasa pînă la 500 cmc. lupta pentru primul loc s-a dat între M. Banu şi A. Crisbag. În prima manşă, Banu a condus detaşat 14 ture, pentru ca în al 15-lea o defecţiune tehnică să-l frustreze de primul loc, pe care l-a cedat adversarului său. În manşa a doua, Banu învinge detaşat, dar terenul pierdut îl situează pe locul trei în clasamentul general.

Rezultate tehnice: **Clasa 70 cmc** — 1. E. Müller (St. roşu Braşov), 2. I. Prohanca (Torpedo Zărneşti), 3. Gh. Popescu (St. roşu Braşov); **juniori**: 1. A. Benedek (St. roşu Braşov), 2. Şt. Paraschiv (Locomotiva Ploieşti), 3. I. Şeitan (Locomotiva Ploieşti); **seniori** (pînă la 500 cmc): 1. A. Crisbav (St. roşu Braşov), 2. C. Goran (Polana Cîmpina), 3. M. Banu (Polana Cîmpina).

BADEA IVAN — arbitru

ACTUALITĂŢI

• Duminică se va disputa, la Pucioasa, în organizarea asociaţiei sportive Victoria Moreni, un concurs republican de motocros, cu participarea alergătorilor de la St. roşu Braşov, Polana Cîmpina, Torpedo Zărneşti, Victoria Moreni, Locomotiva Ploieşti şi I.T.A. Tg. Jiu.

• Între 3 şi 6 august, în împrejurimile municipiului Gheorghe Gheorghiu-Dej, se va disputa campionatul republican de regularitate şi rezistenţă al motoretelor româneşti. Dintre echipele participante se disting Metalul Bucureşti (campioană pe anul 1971), Torpedo Zărneşti (echipa uzinei producătoare) şi Steagul roşu Braşov. Reamintim că, la individual, titlul de campion a revenit anul trecut metalurgistului Dumitru Vasilescu.

• Ultima etapă a campionatului republican de viteză, care urma să aibă loc duminică, la Cîmpina, a fost amînată, din motive tehnice, pentru o dată care va fi anunţată cluburilor şi asociaţiilor interesate.

MEŞTEŞUGARII COOPERATORI — PRIETENI AI SPORTULUI ŞI TURISMULUI

Ce ne-a relevat o recentă vizită la cooperativa „Meseriaşii cizmari"

Nu ştim dacă cooperativa „Meseriaşii cizmari" este o unitate de producţie mare sau mai mică, forţa ei economică poate fi neimpresionantă, dar este, în orice caz, eficace; cu sutele de salariaţi pe care îi are şi care se apleacă peste calapoade ca să meşterească încălţămintea cu care batem zilnic caldarîmul. Inutil să mai spunem că meseriaşii de aici şi de azi nu mai sînt „sărmanii cizmari" ai lui Topîrceanu, peste uneltele lor alunecă zîmbetul, ei muncesc, învaţă şi fac — deopotrivă — sport. Iar pe noi ne interesează în mod anume cît şi cum fac sport, în timpul liber, salariaţii cooperativei.

I-am interpelat în acest sens pe tovarăşii **Gherghina Ghiondea**, vicepreşedintă a cooperativei, şi **Petrişor Diaconescu**, secretarul organizaţiei U.T.C., în ale căror obligaţii intră şi animarea mişcării sportive. Am deslușit că o fac cu înţelegere şi pasiune, din moment ce fotbalul este ca şi la el acasă (echipa ocupă un loc fruntaş în cadrul campionatului intercooperatist!), orientarea turistică are tradiţie puternică, iar propaganda pentru atletism este intensă. Succint, iată tabloul activităţii sportive din această cooperativă.

• Stadionul Voinţa — cochet, bine întreţinut şi bine utilat — este gazdă permanentă şi primitoare a tuturor salariaţilor cooperativei dornici să coboare pe pista cu zgură sau pe gazonul de iarbă.

• Fotbalul este practicat în mod organizat în cadrul campionatului amintit şi „non-stop" în „miuţe" spontane pentru care există o aderenţă fără rezerve.

• Cursele de viteză şi semifond reprezintă probele atletice preponderente, în care se lansează zeci de tineri dornici să-şi măsoare sprinteneala şi rezistenţa.

• Orientarea turistică are un nucleu solid, pasiunea pentru această ramură sportivă legănîndu-se aici, la „Meseriaşii cizmari", în iniţiativa lăudabilă a doi oameni, Eugen Drăgan şi Marin Drăgan, partizani vechi ai drumeţiei sportive, propagatori neobosiţi în rîndurile tineretului, a virtuţilor şi frumuseţilor acestor „ieşiri" organizate şi complexe. 20 de băieţi fac cerc în jurul celor doi maiştri mai vîrstnici şi preocuparea lor a escaladat treptat diversele faze competiţionale, pătrunzînd, firesc, pînă în domeniul performanţei. Aşa se face că doi dintre ei (Ene Nicolae şi M. Drăgan) au ocupat locuri fruntaşe în campionatul naţional de juniori. De altfel, turismul, o rudă nu neapărat mai săracă, dar mai accesibilă a orientării turistice, are mulţi prozeliţi în rîndurile cooperatorilor, excursiile colective de sfîrşit de săptămînă devenind o modalitate curentă de contact cu mişcarea fizică.

• Metodistul clubului Voinţa, Radu Constantinescu, îndrumător priceput şi activ al sportului cooperatist, a iniţiat recent, în colaborare cu organizaţia U.T.C., un plan obligatoriu pentru ordonarea şi amplificarea activităţii sportive în rîndurile celor 40 de ucenici ai cooperativei. Proiectul este ambiţios şi cu „bătaie lungă", vizînd canalizarea aptitudinilor specifice pentru o ramură sau alta de sport, consolidarea lor ulterioară în aria performanţei. Primele investigaţii au dat un răspuns surprinzător, prin opţiunea masivă pentru haltere, lupte şi box, zone încă nedefrişate în aria sportului practicat la „Meseriaşii cizmari". Desigur, sălile clubului Voinţa vor deschide uşa celor mai înzestraţi şi mai tenaci, sub oblăduirea factorilor responsabili, conştienţi de rigorile aspre ale acestor discipline sportive.

• În sfîrşit, interlocutorii noştri au exprimat dorinţa de a se amenaja un club (cu mese de ping-pong şi şah) în incinta cooperativei, deziderat aminat pînă acum dintr-o acută lipsă de spaţiu.

Iată, aşadar, o cooperativă unde sportul are cîteva ramuri tradiţionale, unde nevoia de a-l practica mai intens şi mai diversificat se impune, am zice, firesc, creînd o efervescenţă de calitate care va cristaliza, cu timpul, un profil sportiv desenat mai viguros şi la o scară mai mare.

Ion CUPEN
Aurel PAPADIE

POPICE

PATRU ECHIPE BRAŞOVENE — ÎN CAMPIONATUL DIVIZIONAR

Cîştigînd barajul cu Petrolistul Cîmpina, echipa masculină *Victoria Bod* (judeţul Braşov) şi-a asigurat participarea la noua ediţie a diviziei naţionale de popice. Succesul sportivilor care reprezintă Fabrica de zahăr Bod nu este întîmplător. De ani de zile, popicarii acestei asociaţii participă la campionatul judeţean, fiind de fiecare dată printre candidaţii la titlu. În prezent, munca depusă de-a lungul anilor a fost încununată de succes, formaţia din Bod reuşind să treacă chiar şi peste dificilul baraj şi, astfel, să cucerească dreptul de a se alătura celor mai bune echipe masculine din ţară.

Cu Victoria Bod, judeţul Braşov are cea de-a 4-a echipă care va participa la ediţia din toamnă a campionatului divizionar (Rulmentul la băieţi, Hidromecanica şi Metrom la fete), ceea ce denotă munca asiduă depusă pe raza judeţului pentru continua dezvoltare a acestei discipline sportive.

Ca o confirmare în plus faţă de interesul manifestat pentru sportul popicelor pe meleagurile braşovene vom aminti, cu satisfacţie, faptul că în foarte scurt timp oraşul de la poalele Tîmpei îşi va îmbogăţi baza materială cu încă alte trei arene moderne, a căror inaugurare va avea loc în preajma zilei de 23 August. Este vorba de cele două arene, cu cîte patru piste, aparţinînd asociaţiilor sportive *Hidromecanica* şi *Rulmentul*, executate după ultimele cerinţe ale tehnicii, cu ridicarea automată a „beţelor", cu tribune şi vestiare, precum şi de cea a asociaţiei *Carpaţi*, care are două piste, anexele respective şi o tribună. Şi n-ar fi de loc exclus ca, într-un viitor apropiat, să putem consemna şi reamenajarea actualei popicării a proaspetei promovate în divizia A, Victoria Bod, existînd în acest sens sprijinul conducerii fabricii de zahăr.

C. GRUIA — coresp. judeţean

La Tîrgovişte a luat fiinţă
UN CLUB SPORTIV TERITORIAL

Zilele trecute **s-a constituit Clubul sportiv Tîrgovişte**, care reuneşte în secţiile lui pe cei mai buni sportivi de performanţă din localitate. La adunarea de constituire au fost prezenţi reprezentanţi ai organelor locale, ai Consiliului Naţional pentru Educaţie Fizică şi Sport şi ai organizaţiilor de masă, conducători de întreprinderi, instituţii şi şcoli din localitate.

Noul club va avea patru secţii de performanţă: **fotbal** (cu echipă în divizia B), **lupte** (cu formaţie în campionatul diviziei A la libere), **volei** (cu echipă de fete în divizia B) şi **atletism**. Cei mai buni sportivi din oraş care practică aceste discipline vor face parte din secţiile C. S. Tîrgovişte. Secţiile au în fruntea lor oameni pasionaţi de sportul respectiv şi antrenori cu experienţă şi o bună pregătire tehnică, ca, de pildă, **prof. M. Dumitrescu** (atletism), **A. Seidamet** (lupte) şi **N. Tătaru** (fotbal).

În cadrul adunării de constituire a noului club, reprezentanţii organelor locale, conducători de întreprinderi, instituţii şi şcoli s-au angajat să sprijine din toate punctele de vedere noul organ sportiv, astfel ca el să-şi poată îndeplini nobila misiune pentru care a fost creat, ridicarea nivelului activităţii sportive de performanţă în Tîrgovişte, oraş aflat în plină dezvoltare economică şi socială.

Sportivii clubului vor avea o solidă bază materială. În curînd, vor începe lucrările la stadionul municipal, unde se vor face o serie de amenajări, se vor lărgi tribunele şi se va construi o nouă şi modernă sală de sport. Organele locale s-au angajat să sporească suma repartizată, în aşa fel ca noua sală să aibă o capacitate nu de 1 000, ci de 2 000 de locuri.

Consiliul de conducere al Clubului sportiv Tîrgovişte cuprinde 43 de membri, avînd în frunte pe **Constantin Motoroiu**, preşedinte de onoare, **Nicolae Dincă**, preşedinte, **Constantin Tzetzeclis** şi **Ion Stanciu**, vicepreşedinţi.

M. AVANU — coresp. judeţean

atletism

BALCANIADA DE LA IZMIR

(Urmare din pag 1)

şi la fete, noi recorduri balcanice de juniori: 3:46,9 şi, respectiv, 4:30,5. La 800 m, după ce a cîştigat în stil de mare campioană cu un timp sub 2:09,0, micuţa Ljiljana (în vîrstă de 14 ani!) n-a putut intra în posesia medaliei de aur, fiind descalificată, întrucît a fost introdusă în cursă ca a treia reprezentantă a Iugoslaviei şi nu figura pe lista de concurs!...

Ghipu, venit la Izmir din Italia, aureolat cu un nou record naţional de seniori la 800 m, şi ca învingător al campionului european, Arese, a cîştigat lejer, totuşi, cu un nou record balcanic: 1:49,9!

Orice concurs al tinerilor juniori europeni poate înscrie la loc de cinste asemenea performanţe ca cele ale atleţilor **Tudor Stan** (ciocan — 61,14 m, nou record balcanic, el avînd patru aruncări peste 60 m), **Gh. Megelea** (suliţă — 68,42 m, nou record balcanic), **Paul Gheorghiu** (triplusalt — 15,28 m, avînd patru sărituri peste 15 m), **Mircea Bălan** (400 m — 48,4), **L. Pescaru** (10 km marş — 46:38,4), **Anca Hoinărescu** (pentatlon — 3787 p, nou record balcanic şi naţional, cu o săritură la înălţime de 1,70 m), **Roxana Vulescu** (înălţime — 1,76 m, nou record balcanic), **Rodica Dragu** (suliţă — 50,76 m, cu mai mult de 2 m peste cea mai bună performanţă anterioară).

O menţiune specială merită ieşeanul **Radu Gavrilaş**, nu numai pentru exemplara sa putere de luptă în dura probă a decatlonului (unde, cu 7102 p a stabilit un nou record balcanic de juniori), ci şi pentru întreaga sa comportare care reflectă o pilduitoare seriozitate, dragoste de atletism şi dăruire pentru o înaltă reprezentare a sportului românesc. Vrem să amintim în acest sens, că dacă ar fi repetat la proba de înălţime (unde n-am prezentat nici un concurent!) rezultatul său din cadrul decatlonului (2,06 m), Gavrilaş s-ar fi clasat al treilea după grecul Patronis şi bulgarul Kolev, care au sărit 2,11 m. Iar la mai puţin de zece minute după ce a aruncat suliţa în cadrul celei de a noua probe a decatlonului, Gavrilaş a devenit campion balcanic la 110 mg, fără a avea, practic, adversari de talia lui.

Ca şi în alte confruntări internaţionale, sprintul nostru n-a fost la înălţime nici la Izmir. Şi chiar dacă admitem o toleranţă de o zecime-două (invocată de unii antrenori prezenţi acolo şi care incriminau arbitrariul cronometrajului manual), cele 11 secunde sau 12,2 realizate de Cristudor şi, respectiv, Adriana Surdu pe 100 m nu reprezintă nimic pe plan internaţional. Neaşteptat de slab a mers Onescu la 5000 m (15:32,2). Lupu la 2000 m obstacole (5:59,0, cîştigătorul probei, bulgarul Kanev, obţinînd un rezultat foarte bun — 5:44,6).

Organizatorii Balcaniadei de juniori de la Izmir au depus eforturi vizibile pentru ca ediţia '72 să constituie un succes pe multiple planuri. Nu întotdeauna, însă, eforturile s-au întîlnit cu operativitatea şi consecvenţa. Iată cîteva exemple în acest sens. Proba de 200 m fete a fost iniţial programată cu serii preliminarii, apoi reprogramată direct cu finala, dar concurentele sosite la start, după încălzirea prealabilă, au fost scoase de pe pistă, alergarea fiind amînată cu o oră. La 800 m fete nimeni n-a constatat, decît după consumarea probei, că echipa Iugoslaviei avea în loc de două reprezentante, trei. Pe stadion treceau uneori minute în şir fără să se desfăşoare vreo întrecere, programul lăsînd impresia de dezlînare. De altfel, reuniunea a doua s-a încheiat cu o întîrziere de 2 ore. Anunţarea rezultatelor pe tabela electronică a stadionului se făcea mult după disputarea probelor şi adeseori cu greşeli. Avînd în vedere faptul că atleţii erau cazaţi la peste 20 km de stadionul Atatürk, transportul devenea una din problemele-cheie. Or, respectarea cerinţelor delegaţiilor nu se făcea cu scrupulozitate, rămînînd prea adesea la latitudinea unor diverse persoane.

Liliana Leau trece prima linia de sosire, încununînd eforturile echipei de ştafetă 4x400 m

Primul schimb al „ştafetei" atletice balcanice de la Izmir a fost efectuat de juniori. Acum urmează seniorii, pe care-l dorim victorioşi, ca şi cadeţii.

REZULTATE TEHNICE

100 m b — 1. Petrov (Bulgaria) 10,9; 2. Cristudor 11,0; **ciocan** — 1. Tudor 61,14 m (n.r. balc.), Călin (neclasat, toate aruncările depăşite); **lungime b** — 1. Guiller (Grecia) 6,97 m; **100 m f** 1. Vera Veljanovska (Iugoslavia) 12,0; 2. Adriana Surdu 12,2; 4. Greta Măgirescu 12,6; **400 m b** — 1. Bălan 48,4; 3. Bircă 49,0; **10 km marş** — 1. Semerdjiev (Bulgaria) 46:17,4 (n.r. balc.); 2. Pescaru 46:38,4; 3. Ioniţă 46:49,4; **100 mg** — 1. Mariana Nedelcu 14,4; 3. Coculeana Bucătaru 15,3; **prăjină** — 1. Anton 4,70 m; 3. Voicu 4,50 m; **400 f** — 1. Liliana Leau 55,7; 3. Aurelia Filip 56,6; **disc b** — 1. Prohaska (Bulgaria) 53,38 m (n.r. balc.); 3. Iordan 47,26 m; 5. Zamfirache 45,04 m; **400 mg** — 1. Gluhak (Iugoslavia) 52,7 (n.r. balc.), 4. Korodi 54,4; 7. Crişan 57,0; **lungime f** — 1. Adriana Surdu 5,95 m, 2. Doina Spînu 5,83 m; **1500 m f** — 1. Ljiljana Susnjar (Iugoslavia) 4:30,5 (n.r. balc.); 2. Viorica Neagu 4:34,1; 5. Cornelia Holub 4:44,4; **1500 m b** — 1. Ghipu 3:46,9 (n.r. balc.); 3. Onescu 3:49,4; **disc f** — 1. Donka Peneva (Bulgaria) 45,78 m, 3. Mariana Nan 44,23 m, 4. Florenţa Ionescu 42,70 m; **4x100 m f** — 1. România 47,7; **4x100 m b** — 1. România 41,8; **înălţime f** — 1. Roxana Vulescu 1,76 m (n.r. balc.), 2. Georgeta Păcurariu 1,66 m; **suliţă f** — 1. Rodica Dragu 50,76 m; **greutate b** — 1. Iordan 16,43 m, 3. Neagu 14,76 m; **800 m b** — 1. Ghipu 1:49,9 (n.r. balc.); **800 m f** — 1. Vitsa Pekhlivanova (Bulgaria) 2:11,1 (n.r. balc.); 2. Liliana Leau 2:11,7; 5. Viorica Neagu 2:13,4; **200 m b** — 1. Cristudor 21,8; 4. Pascu 22,1; **2000 m obst.** — 1. Kanev (Bulgaria) 5:44,6; 5. Lupu 5:59,0; **200 m f** 1. Vera Veljanovska (Iugoslavia) 24,6; 2. Eleonora Monoranu 25,2; 4. Adriana Surdu 25,4; **110 mg** 1. Gavrilaş 15,0; 5. Crişan 16,2; **greutate f** — 1. Margarita Borisova (Bulgaria) 14,58 m (n.r. balc.); 2. Mariana Constantin 14,14 m; **înălţime b** — 1. Patronis (Grecia) 2,11 m (n.r. balc.); **suliţă b** — Megelea 68,42 m (n.r. balc.); 3. Munteanu 66,82 m; **triplusalt** — 1. Gheorghiu 15,28 m, 6. Tănăsescu 14,40 m; **5000 m** — 1. Vulovici (Iugoslavia) 14:37,8 (n.r. balc.); 6. Onescu 15:32,2; **4x400 m b** — 1. Iugoslavia 3:14,8, 2. România 3:14,9; **4x400 m f** — 1. România 3:46,8; **decatlon**: Gavrilaş 7102 p; 4. Lixandru 6240 p; **pentatlon** — 1. Anca Hoinărescu 3787 p (n.r. nat. şi balc.); 4. Coculeana Bucătaru 3362 p.

tir

OLIMPICII DE LA „TUNARI"...

(Urmare din pag 1)

Claude Romano, am compus un cîntec sportiv: **„Ionel, Ionelule, nu mai bea băiatule!"**.

Sportivii au înţeles aluzia şi, bineînţeles, rîd. **Marcel Roşca** ţine, însă, să-şi convingă oaspetele că, nici în glumă, nu se poate vorbi de o cît de mică abatere de la viaţa sportivă, cînd vizezi marea performanţă. Şi care este sportivul care nu se gîndeşte la ea, încă de la primii lui paşi pe un poligon de tir?

Intervenind în discuţie, **Dan Iuga, Ion Tripşa, Virgil Atanasiu, Nicolae Rotaru, Petre Sandor, George Florescu, Lucian Cojocaru** şi **Eugen Satală** îi introduc pe oaspeţii lor în secretele tirului, în viaţa aspră a acestei discipline, aducătoare de satisfacţii, dar şi de deziluzii, unde totul se cîştigă sau se pierde într-o fracţiune de secundă, unde inima participă la turburătoarea bătălie mai mult, poate, decît ochiul... Şi, de multe ori, luni aspre de pregătire, de renunţări, de preocupări închinate numai performanţei mult dorite se irosesc la o mică adiere de vînt, la un zgomot nevinovat, la simpla întîlnire cu o rază jucăuşă de soare.

Pentru **Ştefan Tăpălagă**, toate aceste clipe grele, înrudite cu cele din alte sporturi, nu reprezintă lucruri noi, revelatoare. Cu 20 de ani în urmă, le-a trăit el însuşi ca participant, în probele de scrimă, ale Jocurilor Olimpice de la Helsinki. Vădit emoţionat, reauzind o poveste care, cîndva, a fost şi a lui, **Ştefan Tăpălagă** desprinde de la reverul hainei insigna de participant la J.O. din 1952 şi i-o dăruieşte lui **Marcel Roşca**. Acesta ezită s-o primească. Este vorba de o amintire pe care orice sportiv o păstrează cu drag, cu mîndrie, de-a lungul anilor. **Tăpălagă** insistă, însă:

— Ia-o, te rog mult. Eventual, mi-o înapoiezi la întoarcerea de la München, atunci cînd pe pieptul tău va străluci o medalie olimpică. Fiindcă nu se cuvine ca unul să aibă două distincţii, şi altul nici una!

...Asistăm, apoi, la un intermezzo muzical. Compozitorul **Aurel Giroveanu**, fără intenţia de a-l concura, la notele de sus, pe Dan Spătaru, prezintă băieţilor o sugestivă strigătură, prin care sportivii aflaţi în întrecere pot fi încurajaţi de ceilalţi, care au terminat sau n-au început încă marea luptă pentru medalii, pentru un rezultat cît mai bun. Strigătura este repede învăţată şi pusă în acţiune de toţi componenţii lotului olimpic.

— Avem toate şansele să cucerim medalia pentru cea mai bună galerie — glumeşte Tripşa.

— Asta, după ce le-aţi cucerit pe celelalte — le urează scriitorul **Haralamb Zincă**.

...N-am fost de faţă la un antrenament al trăgătorilor noştri fruntaşi. De altfel, nici nu ştiu dacă i-aş fi putut aprecia toate valenţele. Dar avusesem prilejul să cunosc starea de spirit a olimpicilor noştri. Ea este excelentă şi nu face decît să reflecte orele anonime de pregătire de la „Tunari". Roadele lor pot fi atît de aproape...

RUGBY

PROGRAMUL MECIURILOR CAMPIONATULUI DIVIZIEI A — EDIŢIA 1972-1973

ETAPA I (20 august)

Bucureşti	: Steaua—Politehnica Iaşi
Săcele	: Precizia—Dinamo Bucureşti
Suceava	: Constructorul—Gloria Bucureşti
Petroşani	: Ştiinţa—Universitatea Timişoara
Bîrlad	: Rulmentul—C.S.M. Sibiu
Bucureşti	: Vulcan—Sp. studenţesc Bucureşti
Constanţa	: Farul—Griviţa Roşie Bucureşti

ETAPA A II-A (24 august)

Sibiu	: C.S.M.—Farul
Bucureşti	: Gloria—Steaua
Timişoara	: Universitatea—Dinamo
Bucureşti	: Sp. studenţesc—Rulmentul
Bucureşti	: Griviţa Roşie—Vulcan
Iaşi	: Politehnica—Constructorul
Săcele	: Precizia—Ştiinţa

ETAPA A III-a (27 august)

Săcele	: Precizia—Sp. studenţesc
Suceava	: Constructorul—Farul
Bucureşti	: Steaua — Ştiinţa
Iaşi	: Politehnica—Universitatea
Bucureşti	: Dinamo—Gloria
Bîrlad	: Rulmentul—Griviţa Roşie
Bucureşti	: Vulcan—C.S.M. Sibiu

ETAPA A IV-A (3 septembrie)

Petroşani	: Ştiinţa—Constructorul
Sibiu	: C.S.M.—Politehnica
Bucureşti	: Sp. studenţesc—Griviţa Roşie
Bucureşti	: Gloria—Vulcan
Constanţa	: Farul—Rulmentul
Bucureşti	: Steaua—Dinamo
Timişoara	: Universitatea—Precizia

ETAPA A V-A (10 septembrie)

Bucureşti	: Griviţa Roşie—Universitatea
Bîrlad	: Rulmentul—Vulcan
Constanţa	: Farul—Precizia
Suceava	: Constructorul—Steaua
Bucureşti	: Sp. studenţesc—C.S.M. Sibiu
Bucureşti	: Gloria—Ştiinţa
Iaşi	: Politehnica—Dinamo

ETAPA A VI-A (13 septembrie)

Bucureşti	: Dinamo—Constructorul
Petroşani	: Ştiinţa—Sp.studenţesc
Bucureşti	: Vulcan—Universitatea
Sibiu	: C.S.M.—Griviţa Roşie
Bucureşti	: Steaua—Rulmentul
Iaşi	: Politehnica—Farul
Săcele	: Precizi —Gloria

ETAPA A VII-A (17 septembrie)

Constanţa	: Farul—Vulcan
Săcele	: Precizia—Rulmentul
Bucureşti	: Gloria—Politehnica
Bucureşti	: Dinamo—Sp. studenţesc
Petroşani	: Ştiinta C.S M Sibiu
Timişoara	: Universitatea Constructorul
Bucureşti	: Griviţa Roşie — Steaua

ETAPA A VIII-A (24 septembrie)

Sibiu	: C.S.M.—Gloria
Bucureşti	: Griviţa Roşie—Politehnica
Timişoara	: Universitatea—Steaua
Suceava	: Constructorul—Precizia
Bucureşti	: Vulcan—Dinamo
Bîrlad	: Rulmentul—Ştiinţa
Bucureşti	: Sp. studenţesc—Farul

ETAPA A IX-A (22 octombrie)

Constanţa	: Farul—Universitatea
Bucureşti	: Steaua — Vulcan
Săcele	: Precizia—C.S.M. Sibiu
Bucureşti	: Dinamo—Ştiinţa
Bucureşti	: Gloria—Griviţa Roşie
Iaşi	: Politehnica—Sp.studenţesc
Bîrlad	: Rulmentul—Constructorul

ETAPA A X-A (29 octombrie)

Bucureşti	: Steaua—Sp. studenţesc
Suceava	: Constructorul—C.S.M. Sibiu
Petroşani	: Ştiinţa—Vulcan
Săcele	: Precizia—Politehnica
Timişoara	: Universitatea—Rulmentul
Bucureşti	: Dinamo—Griviţa Roşie
Bucureşti	: Gloria—Farul

ETAPA A XI-A (3 decembrie)

Bîrlad	: Rulmentul—Dinamo
Iaşi	: Politehnica—Ştiinţa
Bucureşti	: Griviţa Roşie — Precizia
Constanţa	: Farul—Steaua
Bucureşti	: Vulcan—Constructorul
Bucureşti	: Sp. studenţesc—Gloria
Sibiu	: C.S.M.—Universitatea

ETAPA A XII-A (10 decembrie)

Timişoara	: Universitatea—Gloria
Suceava	: Constructorul—Sp. studenţesc
Bucureşti	: Steaua—C.S.M. Sibiu
Bucureşti	: Vulcan—Precizia
Bucureşti	: Dinamo—Farul
Bîrlad	: Rulmentul—Politehnica
Petroşani	: Ştiinţa—Griviţa Roşie

ETAPA A XIII-A (17 decembrie)

Constanţa	: Farul—Ştiinţa
Sibiu	: C.S.M.—Dinamo
Bucureşti	: Gloria—Rulmentul
Bucureşti	: Sp. studenţesc—Universitatea
Bucureşti	: Griviţa Roşie—Constructorul
Săcele	: Precizia—Steaua
Iaşi	: Politehnica—Vulcan

★

Campionatul se va întrerupe după 24 septembrie, deoarece selecţionata divizionară a ţării va întreprinde un turneu în Anglia (în comitatele Cornwall-Devon) şi, apoi, în luna noiembrie pentru a da posibilitatea pregătirii tradiţionalului meci cu Franţa (26 noiembrie).

baschet

ARBITRI SANCŢIONAŢI

Colegiul central al arbitrilor de baschet, analizînd comportarea unor arbitri şi oficiali la turneele de sală şi turneele finale ale diviziei A, precum şi la unele meciuri ale criteriilor de copii şi juniori, a hotărît următoarele sancţiuni: **Dorin Ganea** (Bucureşti) — suspendat pînă la 15 noiembrie 1972 ca arbitru şi oficial pentru modul necorespunzător în care a condus partidele Sănătatea Satu Mare — Constructorul Bucureşti (f) şi Politehnica Galaţi — Universitatea Cluj (m), la ambele meciuri comiţînd greşeli grave. În plus, el a avut o atitudine necorespunzătoare faţă de jucătoarele echipei Sănătatea Satu Mare; se propune Biroului F.R.B. excluderea din corpul de arbitri a arbitrului **Traian Vasiliu** (Galaţi), pentru că acesta a încercat să influenţeze comportarea unor arbitri, oferindu-le avantaje materiale pentru a favoriza echipa Politehnica Galaţi; ridicarea dreptului de a arbitra la prim acţiune internaţională la care va fi programat, arbitrului **Eugen Hottya** (Oradea) pentru că nu a trimis la timp Colegiului central informarea asupra desfăşurării turneului feminin de la Oradea, unde era delegat al Colegiului central de arbitri; avertizarea arbitrilor **Ion Petruţiu** (Bucureşti), **Attila Balazs** (Tg. Mureş), **Geza Dutka** (Oradea) şi **Elemér Sárosi** (Cluj) pentru refuzul de a completa rapoartele de observatori la turneul final al diviziei masculine A, rapoarte înmînate de delegatul Colegiului central al arbitrilor; avertizarea arbitrului **Mihai Aldea** (Ploieşti) pentru netrimiterea la timp a raportului asupra turneelor finale de la Ploieşti; suspendarea pînă la 31 decembrie 1972 a arbitrilor **Ioan Grigore** (Bucureşti), **Gheorghe Cristescu** (Botoşani) şi **Emanoil Răduceanu** (Constanţa) pentru că au consumat băuturi alcoolice înaintea meciului de juniori Şc. sp. Buzău — Şc. sp. Constanţa; neacordarea Comisiei municipale Bîrlad a dreptului de a organiza competiţii oficiale pe timp de un an, pentru lipsuri organizatorice manifestate la faza de zonă a Criteriului de copii.

AGENDA vînătorului şi pescarului sportiv

ECHIPA BUCUREŞTIULUI — PE LOCUL I LA „ÎNTÎLNIREA PRIETENIEI" DE LA CLADOVA

Recent, la Cladova (R.S.F. Iugoslavia) s-a desfăşurat concursul de pescuit sportiv staţionar „Întîlnirea prieteniei", la care au luat parte echipele de pescari sportivi ale Belgradului şi Bucureştiului.

Locul întîi a revenit pescarilor bucureşteni. La individual, a cîştigat bucureşteanul Nicolae Enache, urmat de belgrădenii D. Golubovic, S. Levaja, J. Todorovic şi M. Spasic.

„Întîlnirea prieteniei" va avea loc în fiecare an, ea fiind dotată cu o cupă challenge. Viitoarea întîlnire se va desfăşura în anul viitor, pe malul românesc al Dunării.

CAMPIONATUL NAŢIONAL DE PESCUIT SPORTIV STAŢIONAR

Sîmbătă şi duminică (29—30 iulie a.c.), la Dej, pe rîul Someş, se va desfăşura ediţia 1972 a campionatului naţional de pescuit sportiv staţionar (adulţi şi tineret). La campionat participă echipele cîştigătoare ale întrecerilor interjudeţene şi două formaţii bucureştene.

ÎNCEPE SEZONUL DE VÎNĂTOARE LA PORUMBEI SĂLBATICI ŞI TURTURELE

La 1 august începe sezonul de vînătoare la porumbei sălbatici şi turturele. Informaţii privind terenurile şi regimul de vînătoare la aceste specii de vînat pot fi obţinute de la sediile filialelor şi asociaţiilor vînătorilor şi pescarilor sportivi.

TENIS DE MASĂ

UN CONCURS PENTRU NELEGITIMAŢI

Asociaţia sportivă Voinţa Bucureşti organizează o interesantă competiţie de tenis de masă deschisă jucătorilor nelegitimaţi. Întrecerile vor avea trei categorii de vîrstă: seniori şi senioare, juniori şi junioare, copii (pînă la 12 ani). Competiţia se desfăşoară (individual — eliminatoriu) în sala de la stadionul Republicii, vineri de la ora 16 şi duminică de la ora 9.

Înscrierile se primesc, la stadionul Republicii, cu o oră înaintea întrecerilor, după care se vor face tabelele de concurs.

„CARPAŢI" BUCUREŞTI

VĂ INVITĂ LA EXCURSII ATRACTIVE ÎN CEHOSLOVACIA

O.N.T. „Carpaţi" Bucureşti organizează în acest an excursii de mare atractivitate în Cehoslovacia.

Pentru excursiile ce se vor organiza pînă la sfîrşitul anului 1972 amintim cîteva locuri care, neîndoielnic, vor polariza atenţia vizitatorilor.

La Praga — „oraşul de aur" — excursioniştii vor efectua un tur de oraş cu vizitarea Hradului, a mînăstirii Lorata, care deţine un frumos tezaur, a bibliotecii Strahov, una dintre cele mai vechi din Europa.

Din dorinţa de a prezenta programe cît mai bogate şi mai atractive, O.N.T. „Carpaţi" Bucureşti oferă itinerarii pentru perioadele 28 septembrie — 7 octombrie; 5—14 octombrie; 8—17 octombrie; 11—18 octombrie; 21—28 octombrie; 15—22 octombrie; 25 octombrie — 1 noiembrie; 10—17 noiembrie; 25 noiembrie — 2 decembrie 1972, prin Budapesta, unde se va vizita oraşul. Aici, de pe muntele Gheiert, există perspectiva întregului oraş, inclusiv a podurilor de peste Dunăre.

— La Praga, în cadrul turului oraşului, se vor vizita şi Galeriile Naţionale de Artă, printre cele mai cunoscute şi mai vechi din Europa.

Ieşind din „oraşul de aur", ne îndreptăm atenţia spre Karlovy-Vary, renumită staţiune balneo-climaterică.

— Un moment emoţionant şi angajant al excursiei îl va constitui vizitarea satului Lidice — satul muzeu — unde se va viziona un film documentar care prezintă realitatea crudă din timpul ocupaţiei fasciste. În acelaşi sat vom admira mulţimea de trandafiri plantaţi aici, aduşi din toate ţările lumii.

Urmărindu-ne firul excursiei, vom ajunge în localitatea Brno, important oraş al R. S. Cehoslovace, unde se vizitează cetatea Spilberg, precum şi frumoasa peşteră Macocha cu lac subteran, iluminat electric, pe care se poate merge cu barca. În final, ne vor încînta, vizitînd Bratislava numeroasele cartiere noi, capitala Slovaciei, capitala chimiei cehoslovace, oraşul alb de pe Dunăre.

În turul oraşului vom vedea Hradul Mariei Tereza din Bratislava şi noul pod de peste Dunăre.

La cererea colectivelor din unităţile socialiste, se pot organiza excursii suplimentare, cu programe speciale şi la date diferite. (151)

LISTA JUCĂTORILOR TRANSFERAȚI LA ECHIPELE DIN DIVIZIA A

A expirat termenul pentru depunerea cererilor de transferare de către echipele din Divizia A. **Lista, însă, n-a fost încheiată, pentru că e posibil ca unele echipe să fi trimis cereri și prin poștă**; acestea vor fi luate în considerare numai dacă vor purta data de expediere 26 iulie. Cele care au fost depuse pînă miercuri seară (numărul lor se ridică la 122) au și fost luate în discuție și rezolvate de către comisia centrală de competiții, la unele cazuri fiind invitați și reprezentanții echipelor interesate. Iată jucătorii care au fost transferați cu drept de joc imediat:

C.S.M. REȘIȚA: **Beldeanu** (de la Progresul București), **Mincă** („U" Craiova), **Ologeanu** (Minerul Moldova Nouă), **Gașpar** (Dinamo București), **Neagu** („U" Craiova), **Georgevici** (Jiul Petroșani), **Gornea** (Minerul Baia Mare).

F. C. ARGEȘ: **Troi** (Metalul București), **Cassai** (Progresul București).

DINAMO: **Cojocaru** (Progresul Brăila), **Duha** (C.I.L. Gherla), **Petre Nicolae** (Crișul Oradea), **Enache** (Olimpia Satu Mare), **Răut** (Delta Tulcea), **Cozma** (C.F.R. Pașcani), **Bucurescu** (Dinamo Obor).

PETROLUL: **Tudorie** și **Rizea** (Politehnica Galați), **Tudor** și **Istrătescu** (Polana Cîmpina), **Popa** („U" Cluj).

U.T.A.: **Purima** (Gaz Metan Mediaș).

SP. STUDENȚESC: **Tevi** (ICVA București), **Suciu** (Jiul Petroșani), **O. Ionescu** (C.F.R. Cluj), **Mihalache** (Agronomia București), **Stroe** (Vulturii Textila Lugoj), **Frățilă** (F. C. Argeș Pitești).

STEAUA: **Iordache** (Politehnica Iași), **Dumitru** (Rapid București), **Helvel** (Victoria Carei), **Dcheleanu** (F. C. Galați), **Voinea** (F. C. Nimes).

„U" CRAIOVA: **Dacin** (Fl. roșie București), **Căramaliu** (Dinamo București), **Ghiurluc** (Sirena București), **Bădin** (Petrolul Ploiești).

SPORT CLUB BACĂU: **Niță** (Ceahlăul P. Neamț), **Lunca** (Liceul de fotbal Bacău), **Pelea** și **Margasoiu** (Știința Bacău).

RAPID: **Vanea** (Tehnometal București), **Dumitriu II** (St. roșu Brașov, care-l împrumutase pe un an lui Dinamo), **Dumitriu III, Naom** și **Savu** (Steaua).

FARUL: **Plica** („U" Craiova), **Stoicescu** (C.S.M. Sibiu), **Ion Jenică** (Steaua).

JIUL: **Gruber** (Dunărea Giurgiu), **Naghi** (Crișul Oradea), **Szabados** (Mureșul Deva), **Gheorghiu** (Unirea Alba Iulia), **Popescu Adr.** (Șc. sportivă Craiova).

A.S.A. TG. MUREȘ: **Kiss** (Sport Club Bacău), **Varodi** (Oituz Tg. Ocna).

C.F.R. CLUJ: **Pripici, Adam, Gh. Moldovan** („U" Cluj), **C. Moldovan** (Dermata Cluj), **Bucur** (Politehnica Galați), **Ionescu** (Știința Petroșani).

ST. ROȘU: **Alecu** (Politehnica Iași), **Moț** (Crișul Oradea), **Matecscu** (Metalul București), **Arineanu** (ICIM Brașov), **Anghel** (Metrom Brașov), **Naghi** (Corvinul Hunedoara), **Buzea** (Brașovia Brașov).

Singură echipă care n-a depus vreo cerere de transfer pînă miercuri, direct la F.R.F., este **Universitatea Cluj.**

Un autentic talent se lansează...

...PE URMELE LUI RĂDUCANU, ADAMACHE ȘI GHIȚĂ

Portarul Popa în memorabila sa partidă cu Dinamo
Foto: S. BÂRSI

L-am urmărit în poartă în trei meciuri. Nu de mult, într-un joc în care echipa de tineret constănțeană a servit drept sparing-partener echipei universitare a României. Chemat de la prima formație a Farului, **Popa** — al cărui antrenament era garantat în fața lui Oblemenco, Marcu, Munteanu et comp. — a fost în acel meci mai mult în... aer decît pe pămînt, zburînd pur și simplu după zeci de șuturi și reușind să păstreze — de unul singur — scorul de 0—0 timp de 85 de minute.

L-am mai văzut în partida Farul — F.C. Argeș. Un blocaj la limita careului de 16 m în picioarele lui Jercan, scăpat singur spre poarta constănțeană; o minge „ciupită" cu mîinile la un șut al lui Dobrin, care se ducea lîngă rădăcina barei; și un reflex senzațional la un șut-bombă din 6 metri al lui Prepurgel, șut pe care publicul constănțean, înmărmurit, îl și văzuse spărgînd plasa.

În fine, a fost meciul acela de pomină cu Dinamo, pe terenul din Sos. Ștefan cel Mare. Se juca — practic — la o poartă, ca într-o miuță. Începuse ploaia, cei 5—6 000 de spectatori se pregăteau să plece acasă încă din timpul jocului, care nu avea nici un haz într-atît de zdrobitoare era presiunea dinamoviștilor, care-și țineau adversarul „în corzi", cum se spune la box. Pînă la urmă, însă, nimeni n-a plecat. Toți au rămas să vadă „minunea" pînă la capăt. Suportînd cu stoicism ploaia, spectatorii au rămas să vadă cît va rezista fenomenalul (în acea zi) portar constănțean „bombardamentului" jucătorilor dinamoviști. Ei bine, la zeci de șuturi — expediate din 16 metri, 14 m, 11 m, 9 m, 6 m, 3 metri! — Popa a fost de neînvins. Spre uluirea adversarilor lui, a coechipierilor și a spectatorilor!

De neuitat imaginea portarului, plin de noroi din cap pînă în picioare, care după un plonjon de zile mari se repezea să-și steargă cu un prosop masca de noroi de pe față (prosopul ajunsese o... cîrpă neagră), apoi se arunca din nou în calea valurilor atacurilor dinamoviste, reușind în poartă ceea ce se vede o dată la cîțiva ani.

...Am discutat nu de mult cu portarul constănțean. Îl cheamă Constantin Popa, are 22 de ani și este tatăl unui băiețaș de două luni. Tînăr, blond, simpatic, lui Popa i se reproșează că abuzează uneori tocmai de această calitate a lui, fiind glumeț și cînd trebuie și cînd nu trebuie. Dialogul nostru a pornit chiar de la acest loc așezis „descoperit" al goal-keeperului constănțean.

— De cînd sînt tată, capitolul „Popa glumețul" l-am încheiat. Nu mai glumesc cu viața... A sosit vremea să le iau pe toate în serios.

— Toate însemnînd ce?

— Toate însemnînd, în ordine...

...1) înscrierea la Școala de maiștri (Popa este un bun electrician bobinator în port);

...2) un cap de familie model;

...3) înscrierea pe locul IV în rîndul candidaților la poarta echipei naționale, după trio-ul de clasă Răducanu-Adamache-Ghiță.

Această ultimă dorință a lui Popa am confruntat-o, a doua zi, cu un specialist în materie. **Costică Toma.** Iată opinia sa: **un Popa serios cîștigă orice concurență cu portării noștri.**

Să vedem.

Marius POPESCU

ACTUALITĂȚI

● **Timp de aproape două săptămîni, echipa de fotbal AMROKAN din R.P.D. Coreeană a fost oaspetele clubului Dinamo București. În acest interval, Amrokan a susținut patru întîlniri amicale: 3—1 cu Dinamo Obor (juniori), 3—0 cu Flacăra roșie (juniori), 1—1 cu Autobuzul și 1—2 cu Dinamo (juniori).**

● Federația poloneză de fotbal a solicitat forului nostru o echipă de club pentru două jocuri amicale în Polonia, dintre care unul cu selecționata olimpică, la 11 august, la Cracovia (al doilea la 13 august cu o formație de club). F.R.F. a transmis invitația echipei A.S.A. Tg. Mureș, care a acceptat-o, lucru care a fost comunicat la Varșovia. Între timp însă (din ce motiv, nu se știe) A.S.A. s-a răzgîndit și a anunțat că nu mai pleacă în turneu. Pusă în fața unei astfel de mostre de... seriozitate, F.R.F. s-a văzut nevoită să caute altă echipă și s-a adresat C.F.R.-ului din Cluj și Jiului din Petroșani, de la care așteaptă răspuns favorabil, pentru a nu se pune într-o poziție neplăcută față de forul polonez.

● **Metalul București a susținut patru jocuri în Polonia, unde a reușit rezultate bune: 1—0 cu Iszkra, 3—1 cu Bron, 1—1 cu Star și 3—0 cu Granat, formații din divizia secundă.**

fotbal

CARE ESTE POSTUL DEFICITAR AL ECHIPEI DV.? CUM VEDEȚI REZOLVAREA?

ANCHETA noastră

● **Din 15 antrenori chestionați, 11 doresc atacanți!**

Cu pași repezi se apropie campionatul primei divizii. Nu mai sînt nici trei săptămîni și echipele din plutonul fruntaș al fotbalului românesc vor fi chemate la prima lor confruntare.

În vederea sezonului de toamnă, pregătirile celor 16 formații sînt în plin. Din unele locuri ne-au fost anunțate și primele partide amicale, semn că antrenorii se gîndesc de pe acum la concretizarea formațiilor. Tocmai de aceea ne-am adresat acestora — o anchetă la început de stagiune — cu o întrebare:

„CARE ESTE POSTUL DEFICITAR AL ECHIPEI DV.? CUM VEDEȚI REZOLVAREA?"

Iată răspunsurile:

DR. C. RĂDULESCU — C.F.R. Cluj: „Postul deficitar este în atac, fie că-l numesc de atacant central dreapta sau de atacant central stînga. Într-un fel, s-a rezolvat prin venirea lui Adam, dar l-am cedat pe Soo, care avea un rol important în echipa noastră. Octavian Ionescu constituia și el un atacant valoros, pentru noi, dar a plecat la Sportul studențesc. Dacă nu venea Adam, mă gîndeam la pregătirea și titularizarea a doi jucători proveniți din pepiniera noastră: Moga și Mihai Liviu".

TIBERIU BONE — A.S.A. Tg. Mureș: „Am nevoie, îmi crapă buza, cum se spune, de un fundaș lateral, un fundaș activ, ceva mai arătăgos și mai constructiv decît cei pe care îi am în lot. Cred că se va rezolva această necesitate a echipei mele prin titularizarea lui Kiss, fost la Sport club Bacău".

EMANOIL HAȘOTI — Farul: „Nu știu cum s-a întîmplat, dar am rămas fără extremă. Kallo, jucător de bază și extremă talentată, a preferat — nu știu de ce — formației noastre din Divizia A, echipa Metalul Tîrgoviște, din Divizia B. Rezolvarea o voi căuta tot în lotul echipei, folosindu-i pe Ologu sau Turcu. Mă gîndesc și la o soluție cu Rădulescu, de la echipa de tineret-rezerve".

TOMA JURCA — U.T.A.: „Și eu și Nicolae Dumitrescu am fost extreme de meserie și este rușinos să spun, dar așa este realitatea, în clipa de față U.T.A. nu are extreme, mai ales extremă dreaptă. La noi s-au format cîțiva specialiști pe acest post (Pîrcălab, Pantea, Florian Dumitrescu ș.a.) dar ei ne-au părăsit. Am încercat și vom mai încerca cu Axente, cu Sima, cu Both. Sperăm în Floareș, de la C.F.R. Timișoara. Să vedem..."

FLORIN HALAGIAN — F.C. Argeș: „Aș avea nevoie neapărată de un mijlocaș. Beldeanu ar fi fost bun, dar, știu eu, dacă-l vom obține? În cazul în care nu va putea fi transferat, vom apela la ceea ce avem. Și un atacant mi-ar trebui, dar dv. doriți numai postul cel mai deficitar. Mă opresc la cel de mijlocaș".

VALENTIN STĂNESCU — Steaua: „Cam de mulți ani, cam de cînd nu mai joacă Crăiniceanu, Steaua nu mai are extremă stîngă. Am încercat noi cu Dumitriu III, dar el este o extremă falsă. L-am mai încercat și pe Iordănescu, dar el rămîne atacant central. Cum vom rezolva? Nu știu!"

ION REINHARDT — C.S.M. Reșița: „Nu știu ce au declarat ceilalți colegi antrenori, dar la mine situația este limpede. Avem nevoie de acoperirea mai multor posturi, nu numai a unuia singur, cum sună întrebarea. Un atacant central de aș avea... Dar unul bun, care să știe ce să facă cu mingea în teren! Nu știu cum voi rezolva..."

NICOLAE PROCA — Steagul roșu: „Îmi lipsește, cel mai mult, un vîrf de atac — finalizator. Un om de gol, cu adevărat. „Experimentul Pescaru", încercat în campionatul trecut, îl consider numai parțial reușit. De aceea, sîntem în căutarea unei soluții noi. Deocamdată, cu posibilitățile ce ni le oferă actualul lot de jucători."

ȘTEFAN ONISIE — Universitatea Cluj: „Problema atacantului central stînga îmi creează cele mai mari griji în ansamblul echipei. Rezolvarea ei promite, însă, să devină în curînd o realitate. Cum? Prin transferul lui Soo, atacant de percuție și excelent realizator, de la C.F.R. Cluj, prin schimb cu Adam."

ILIE OANĂ — Petrolul: „Ne trebuie un om de gol, ceea ce ne-a lipsit cel mai mult în campionatul trecut. De unde să-l luăm? Poate l-am și găsit, dacă unul dintre noii veniți, Ion Constantin, Pîrvu sau, eventual, Negoescu (fost la Gloria Buzău), ar reuși să-și pună în valoare calitățile de realizatori."

CONST. CERNĂIANU — Universitatea Craiova: „Plecarea lui Pîrvu și a lui Neagu ne-au lăsat descoperiți în privința celui de-al doilea vîrf de atac. Deocamdată nu am în vedere un anumit jucător capabil să facă pereche cu Oblemenco. Mai curînd cred că vom apela la o soluție de ordin tactic."

ION MOTROC — Sportul studențesc: „Postul de extremă stîngă, de meserie, este în prezent mai puțin acoperit în comparație cu celelalte. Kraus, unul dintre pretendenți, are de partea sa experiența și rodajul în cadrul lotului de joc a echipei; Manea, știu-le tinerețile. Primul mi se pare totuși o rezolvare mai potrivită, acum."

BAZIL MARIAN — Rapid: „Este foarte greu să spun — în situația unui lot incomplet și cu unele „piese de bază" uzate — ce mi-ar lipsi mai mult. Actuala perioadă de pregătire ne va da prilejul, sper, să găsim soluțiile cele mai potrivite pentru alcătuirea unei formații cît mai omogene și mai echilibrate."

ȘTEFAN COIDUM — Jiul: „Caut un portar. După plecarea lui Suciu, noua mea echipă a rămas doar cu Mărincan, jucător încă neprodat pentru duritatea unui campionat republican. Speranțe de a găsi ce-mi trebuie, mai bine zis ce trebuie formației mele, nu prea văd însă în viitorul apropiat."

CONST. RĂDULESCU — Sport club Bacău: „Simțim lipsa acută a unui vîrf de atac realizator, deși — paradoxală situație — avem omul potrivit pentru a îndeplini cu succes acest rol. Este vorba de Rugiubei, pe care va trebui să-l covingem să muncească mai serios pentru a intra în cea mai bună formă sportivă a sa."

★

Așadar, să recapitulăm, pentru a putea trage și o mică concluzie, nu lipsită — spunem noi — de indicii în privința a ceea ce numim acum, la început de an competițional, **„nevoia stringentă"**, pentru asigurarea unui bun randament de ansamblu al echipelor. Rezultatul? Din „cererile" făcute (scoțind din calcul Rapidul), de strictă și urgentă necesitate, 11 (!) se referă la posturi de înaintași și 7 dintre acestea la atacanți centrali. În rest, cereri izolate și accidentale, de cîte un portar, un fundaș și un mijlocaș.

O situație pe cît de reală, pe atît de semnificativă, care reflectă, actualele insuficiențe ale fotbalului nostru.

Anchetă realizată de:
Mircea TUDORAN
și Mihai IONESCU

Meci internațional (olds-boys) la Budapesta

B.V.S.C. VASUTAS BUDAPESTA — C.F.R. BUCUREȘTI 0—2 (0—2)

La invitația clubului feroviarilor maghiari, echipa de fotbal a „veteranilor" ceferiști a susținut duminică, la Budapesta, o întîlnire amicală în cadrul căreia au evoluat unele dintre fostele glorii ale fotbalului din cele două țări.

Jocul din capitala ungară a fost deosebit de atractiv și disputat, în ciuda „ghioceilor" de la tîmplele fotbaliștilor și a cîtorva kilograme peste „greutatea" maximă admisă.

Au învins pînă la urmă bucureștenii cu 2—0, scor pecetluit chiar în prima repriză de **Leahevici** în min. 35, care a fructificat o excelentă centrare-șut a lui Ion Lungu, și în min. 40, printr-o „bombă" pe care a expediat-o de la 25 metri, la pălanjen. În formația ceferistă au mai evoluat Georgescu, Vărzan, Langa, Socec, Azbiceanu, Cristescu, Dăiciulescu etc.

Revanșa va avea loc la 6 august pe stadionul Giulești.

Vasile URZICEANU

PREGĂTIRI

● În vederea pregătirii pentru campionat, echipa Steaua va susține două jocuri internaționale: la 3 august — ora 17,30 (Stadionul Republicii) **Steaua—Marek Stanek Dimitrov** (R.P. Bulgaria); — la 9 august — ora 17,30 (Stadionul Republicii) **Steaua—Karl-Marx-Stadt** (R.D. Germană).

★

Echipa Marek va mai susține două jocuri în țară: — la 6 august cu **Metalul Tîrgoviște**; la 9 august cu **Metalul Plopeni.**

În meci de verificare
S. C. BACĂU — CARAIMANUL BUȘTENI 4—2 (3—0)

Pe stadionul Caraimanul din Bușteni, Sport Club Bacău a susținut primul său meci de verificare din cadrul pregătirilor pentru noul campionat, întîlnind divizionara C Caraimanul. Scor final: 4—2. Au marcat: **Dembrovschi, Sorin Avrăm, Rugiubei** și **Băluță** pentru băcăuani, respectiv **Toc** și **Kolobert.**

Victor ZBARCEA, coresp.

C. F. R. CLUJ S-A REÎNTÎLNIT — LA BORSEC — CU... POLITEHNICA IAȘI!

● **Feroviarii pierd trei piese din atac, dar îl au acum pe Adam, de la „U" ● „Nu mai vrem să lăsăm puncte pe terenul propriu!"**

Viața se dovedește uneori un regizor plin de fantezie, pus pe cele mai năstrușnice șotii... Chiar acum cîteva zile, acest „matteur en scène" sui generis a aranjat la Borsec o adevărată lovitură de teatru... Venind să-și ia dejunul, echipa C.F.R. Cluj a dat ochii, la o masă alăturată — cu cine credeți? — chiar cu formația Politehnica Iași, rivala nr. 1 și în cele din urmă victima zvîrlită în prăpastia retrogradării, după acea teribilă ultimă etapă a Diviziei A! Și ca lucrurile să fie pe deplin plasate pe orbita jocului întîmplării, la numai 20 de km, la Toplița, își instalase cantonamentul A.S.A. Tg. Mureș, echipa care semnase sentința de condamnare a studenților teșeni. Amatorii de glume propuneau un mic „campionat" în trei, dar antrenorii au respins politicos, dar ferm, această idee!

„Răceala" n-a ținut, însă, prea multă vreme. Jucătorii și-au amintit că sînt prieteni, că fotbalul are legile lui, uneori inflexibile.

Feroviarii clujeni s-au instalat la vila nr. 39, cu înțelegerea lor efectiv, mai puțin Sorin Bretan (plecat militar), Octavian Ionescu (transferat la Sportul „Studențesc") și Soo (transferat la „U"). În schimb, s-a alăturat lotului **Mihai Adam**, fostul tunar de la „U" și — de ce nu? — viitorul realizator al ceferiștilor, care de cam multă vreme suspinau după un „vîrf" autentic, de meserie. Tot la capitolul noutăți, se semnalează prezența în lot a lui **Vasile Ionescu**, fost la Jiul și apoi la Știința Petroșani, a lui **Pripici** și **Moldovan** de la „U", a lui **Colaru** de la Dunărea Giurgiu, precum și a „bobocilor" **Manu, Mihai Liviu** și **Moga**, proveniți din noua recoltă a pepinierei de juniori.

— **După cum se vede** — ne precizează antrenorul Laurențiu Munteanu — **ne bazăm tot pe vechiul „detașament de șoc"**, căliți și răscălit în lupta înverșunată și epuizantă a returului.

— Bănuiesc că ultimele partide au pus la grea încercare potențialul fizic, dar mai ales psihic, al echipei...

— **Am cheltuit energie nervoasă pentru trei campionate. Și tocmai de aceea am ales pentru această perioadă Borsecul, recunoscut pentru calitățile sale și în domeniul recuperării psihice.**

...Dar clujenii n-au venit aici cu intenția să se odihnească... Dimineața, o pornesc pe pantele abrupte din pădurea apropiată, încă de la ora opt! După o oră de ședere, iau gustarea, iar la zece se îndreaptă spre stadionul din Borsec, Paralel, el urmează diferite tratamente, fac masaje subacvatice, iar după-amiază, la ora cinci, răspund din nou la apel pentru o nouă „porție" de antrenament.

Stau de vorbă cu Lupu și Vișan, doi dintre tinerii componenți ai echipei, își amintesc cu o undă de optimism de ultimele „isprăvi" ale returului:

— **Am știut că ne vom salva după ce-am bătut Petrolul și Politehnica la ele acasă! Cînd ne-am întors de la Iași, ne așteptau pe peronul gării peste 3 000 de clujeni. Nici nu ne venea să credem. Acum simțim că orașul e alături de noi. La meciuri vin foarte mulți spectatori. „Suspens"-urile noastre în lupta palpitantă pentru evitarea retrogradării au sfîrșit prin a pune pe jar pe toți amatorii de fotbal din oraș...**

Mihai Adam, nou ceferist, pare puțin cam afectat de „divorțul" cu „U"! **„Nu e ușor să te desparți de o echipă unde ai jucat atîta vreme, ne spune el, dar bătrîi de la C.F.R. m-au primit atît de călduros, încît sînt gata să alung melancolia din inimă. Vreau să reușesc un sezon bun la noua echipă și — mai ales — să dau multe goluri, că să nu mai avem emoții!".**

— În tur — intervine antrenorul L. Munteanu — **aveam numai șapte puncte. Acum, sperăm să reușim 11—12. Ce ziceți, băieți?**

Cojocaru zîmbește încrezător: **„Nu mai pierdem noi puncte acasă frailor. Gata! Vreau să am mai multe nopți cu somn în viitorul campionat!".**

...Laurențiu Munteanu, delegatul clubului, **I. Papuc**, și dr. **Tiberiu Răcășan** stabilesc programul pentru a doua zi. Deslușim printre frînturile de fraze: „Ultrascurte" pentru Lupu și Cojocaru, ionizări pentru Petrescu, meniul... caloriile, meciuri amicale cu echipa locală Ajutorul Borsec etc. Era așteptat și dr. **Constantin Rădulescu**, care rămăsese la Cluj ca să rezolve unele probleme legate de transferuri.

— **Probabil, în noul campionat vom inaugura noul nostru stadion din Cluj** — ne informează antrenorul L. Munteanu. **Va fi o bază sportivă de toată frumusețea, cu o capacitate de 30 000 de locuri și toate utilajele corespunzătoare.**

George MIHALACHE

AU FOST ALCĂTUITE SERIILE CAMPIONATULUI REPUBLICAN DE JUNIORI 1972/73

La campionatul republican al juniorilor și școlarilor, care va începe la 3 septembrie a.c., vor participa 112 echipe, împărțite în 8 serii după criteriul geografic. De remarcat că numărul echipelor dintr-o serie s-a mărit de la 12 la 14 și că componența seriilor a suferit schimbări. În cele 8 serii vor participa juniorii secțiilor divizionare A și B, școlilor sportive, liceelor cu profil, precum și juniorii aparținînd unor secții divizionare C cu centre de copii și preocupări pentru munca cu juniorii. Aceste echipe vor putea utiliza numai jucători născuți după 1 august 1954.

Iată componența celor 8 serii:

Seria I: Politehnica Iași, S.C. Bacău, C.F.R. Pașcani, Ceahlăul P. Neamț, Liceul de fotbal Bacău, Știința Bacău, Nicolina Iași, Oituz Tg. Ocna, Rulmentul Bîrlad, Rapid Suceava, Școala sportivă Gh. Gh. Dej, Letea Bacău, Sc. sp. Tecuci, Rapid Focșani;

Seria a II-a: Farul Constanța, Progresul Buc., Dinamo Buc., Progresul Brăila, Politehnica Galați, Steaua Buc., F.C. Galați, Portul Constanța, Comerțul Brăila, Delta Tulcea, Sc. sp. Constanța, Constructorul Galați, Sc. sp. Călărași, Azotul Slobozia;

Seria a III-a: Steaua 23 August Buc., Rapid Buc., Petrolul Ploiești, Dunărea Giurgiu, Metalul Tîrgoviște, Metalul Buc., Metalul Plopeni, Sportul studențesc Buc., S.N. Oltenița, Gloria Buzău, Liceul de fotbal Buc. Energia Buc., Dinamo Obor Buc., Sc. sp. 2 Buc.;

Seria a IV-a: Sc. sp. Craiova, F.C. Argeș, C.I.L. Tg. Jiu, Jiul Petroșani, Universitatea Craiova, Chimia Rm. Vîlcea, Știința Petroșani, Metalul Drobeta Tr. Severin, Oțelul Slatina, Electroputere Craiova, Sc. sp. Petroșani, Minerul Motru, Sc. sp. Pitești, Sc. sp. Curtea de Argeș;

Seria a V-a: U.T. Arad, Politehnica Timișoara, Vagonul Arad, C.S.M. Reșița, C.F.R. Timișoara, Vulturii textila Lugoj, Progresul Timișoara, C.F.R. Arad, Sc. sp. Viitorul Timișoara, Minerul Anina, Sc. sp. Lugoj, U.M. Timișoara, Gloria Arad, Sc. sp. Caransebeș;

Seria a VI-a: Minerul Baia Mare, Crișul Oradea, Olimpia Satu Mare, Victoria Carei, Unirea Zalău, Olimpia Oradea, Gloria Bistrița, Constructorul Baia Mare, Topitorul Baia Mare, Someșul Satu Mare, Minerul Baia Sprie, C.F.R. Cluj, Universitatea Cluj, Industria sîrmei C. Turzii;

Seria a VII-a: Metrom Brașov, Sc. sp. Brașov, Sc. sp. Sinaia, Steagul roșu Brașov, Poiana Cîmpina, Sc. sp. Brașovia, Șoimii Sibiu, Independența Sibiu, Tractorul Brașov, Sc. sp. Sf. Gheorghe, Sc. sp. Mîercurea Ciuc, Oțelul Sf. Gheorghe, Sc. sp. Odorheiul Secuiesc, Chimia Făgăraș;

Seria a VIII-a: Sc. sp. Sibiu, Corvinul Hunedoara, Metalul Aiud, Metalurgistul Cugir, A.S.A. Tg. Mureș, Mureșul Deva, Gaz metan Mediaș, Aurul Brad, Ariești Turda, Sc. sp. Tg. Mureș, Chimica Tîrnăveni, C.S.M. Sibiu, Unirea Alba Iulia, C.F.R. Sighișoara.

PREMIILE TRAGERII SPECIALE LOTO A VACANȚEI DIN 18 IULIE 1972

Premii obișnuite:

Extragerea I: Categoria 1): 1 variantă a 100 000 lei; 2): 2,40 a cîte 24 447 lei; 3): 6,25 a cîte 9 388 lei; 4): 10,50 a cîte 5 588 lei; 5): 66,50 a cîte 882 lei; 6): 148,25 a cîte 396 lei. Report categ. 1 = 19 064 lei.

Extragerea a II-a: Categoria A: 3 variante 10% a cîte 60 991 lei; B: 1,80 a 35 574 lei; C: 6 a cîte 10 672 lei; D: 23,70 a cîte 2 702 lei; E: 26,95 a cîte 2 376 lei; F: 36,15 a cîte 1 771 lei; Z: 906,45 a cîte 100 lei.

Cîștigători: categoria 1 = Neofit Tudora din Craiova = 100 000 lei. Categoria A = Grădinariu Costachi din Botoșani; Vieru Mihai din Sucăva și Deăconescu Gheorghe din Olt = cîștigă fiecare cîte un autoturism plus diferența în numerar pînă la 60 991 lei.

Premii suplimentare: Categoria G: 1,10 variante = autoturisme ȘKODA S 100 (53 000 lei); H: 2,95 a cîte 5 000 lei; I: 21,80 a cîte 2 500 lei; J: 29,50 a cîte 1 000 lei; K: 56,40 a cîte 500 lei.

Premii speciale: Categoria M: 1,30 variante = autoturisme DACIA 1300 (70 000 lei); N: 7,75 variante = autoturisme ȘKODA S 100 (53 000 lei); O: 4,70 a cîte 8 000 lei; P: 12,80 a cîte 4 000 lei; R: 26,75 a cîte 1 000 lei; S: 26,40 a cîte 500 lei; T: 2277,95 a cîte 60 lei.

Cîștigătorii autoturismelor: categoria G: Matei Ștefan din comuna Dărăbani județul Botoșani = autoturism ȘKODA S 100; categoria M: Vlădoianu Valeria din Craiova = autoturism DACIA 1300; categoria N: 1. Zoos Geza din Sf. Gheorghe; 2. Dan Maria din Reghin; 3. Stoian Constantin din Caracal; 4. Calpagiu Petru din Mărășești; 5. Neagoie Sebastian și 6. Brînză Ștefan din București = cîștigă fiecare cîte un autoturism ȘKODA S 100.

PREMIILE TRAGERII LOTO DIN 21 IULIE 1972

EXTRAGEREA I: Categoria 1: 1 variantă 25% a 56 361 lei și 3 variante 10% a 22 544 lei; cat. 2: 2,60 a 24 215 lei; cat. 3: 13,50 a 4 664 lei; cat. 4: 23,60 a 2 668 lei; cat. 5: 73,60 a 801 lei; cat. 6: 192,25 a 327 lei.

EXTRAGEREA A II-A: categ. B: 2,10 variante a 26 000 lei; categ. C: 7,30 a 7 153 lei; categ. D: 21,80 a 2 592 lei; categ. E: 34,15 a 1 655 lei; categ. F: 41,15 a 1 373 lei; categ. Z: 1 079,55 a 100 lei.

Report categoria A: 94 181 lei.

Rubrică redactată de LOTO-PRONOSPORT

De pe cuprinsul țării

TÎNĂRA „FABRICĂ" DE BOXERI DE LA CONSTANȚA

În plin centrul orașului de pe malul mării stă la dispoziția celor ce doresc să practice nobila artă o sală bine utilată. În urmă cu un an, clubul **Voința Constanța** își mărea numărul secțiilor cu încă una, secția de box. De atunci, zilnic, peste 20 de tineri trec pragul sălii și lucrează cîte două ore sub îndrumarea antrenorului **Ștefan Văcaru.** Sala dispune de un ring bun, de toate aparatele ajutătoare pregătirii boxerilor, o baie cu apă caldă în permanență, un vestiar modern cu eușete de echipament pentru fiecare boxer.

Deși tînără, secția a obținut un prim succes — **un loc III la campionatele naționale de juniori mici, prin Florin Cernat la cat. +81.** Printre elementele de perspectivă mai sînt de amintit **Rusit Duran,** la cat. 45 kg. (în 12 meciuri disputate a obținut 11 victorii), **Constantin Bigu,** la cat. 60 kg., și **Vasile Minzu,** la cat. 63,500 kg. — toți juniori.

Daniel DIACONESCU, coresp.

ÎN SFÎRȘIT, LA BOCȘA...

...a fost constituită o **asociație sportivă orășenească.** După mai bine de opt ani de frămîntări și disensiuni în mișcarea sportivă bocșană, cu rivalități interminabile între cele două asociații din oraș — Minerul și Metalul —, s-a ajuns la o formulă organizatorică nouă: unificarea celor două asociații.

Asociația sportivă orășenească constituită are ca președinți de onoare pe tovarășii **Klein Antoniu,** primarul orașului, **Dimitrie Galu,** director la U.C.M.M.A., și **David Brînzei,** director la I. M. Borșa. În unanimitate a fost ales ca președinte activ tov. **Iosif Kakerda,** șef contabil la U.C.M.M.A., animator al vieții sportive din Bocșa.

Sub egida noii asociații își vor continua activitatea secțiile de **box, fotbal, handbal, lupte, tenis de masă** și de **cîmp, șah.**

Doru Dinu GLAVANU, coresp. județean

● **La Fabrica de rulmenți din Bîrlad** s-a organizat recent o competiție fotbalistică la startul căreia s-au aliniat 8 echipe reprezentative din secțiile și atelierele fabricii. Pe primul loc s-a clasat echipa **Automate III.**

Eliade SOLOMON, coresp.

OMAGIU SPORTIV LUI TUDOR ARGHEZI

Există la **Tg. Cărbunești** un liceu ce poartă numele marelui nostru scriitor **Tudor Arghezi.** Corpul didactic, în frunte cu directorul școlii **Em. Cintează** și profesorul de educație fizică **Ion Albăstroiu,** precum și elevii au ținut să aducă drept omagiu scriitorului nu numai bunele lor rezultate la învățătură, ci și unele succese pe tărîm sportiv. Începutul a fost făcut prin amenajarea unei baze sportive corespunzătoare. Și astfel, în ultimii ani, prin efectuarea a nu mai puțin de 20.000 ore de muncă patriotică, liceul a fost dotat cu o frumoasă bază ce cuprinde: o suprafață mare, complet bituminizată, împrejmuită și cu instalație de nocturnă; terenuri de handbal, volei, baschet și minifotbal; portiere de gimnastică; sectoare rezervate de aruncări și sărituri pentru atletism; o pistă de atletism cu trei culoare — lungă de 100 m — în curtea școlii. Nu-i de mirare, deci, că **Liceul T. Arghezi din Tg. Cărbunești a ocupat — în sezonul 1970/1971 — primul loc în întrecerea lansată pe întreg județul Gorj pentru construirea celei mai frumoase baze sportive.**

Manole BĂLOI, coresp.

PENTRU PERFORMERII DE MÎINE

În această perioadă, sportivii din Piatra Neamț lucrează intens la amenajarea terenului de fotbal nr. 3 — al Complexului sportiv „Ceahlăul" din localitate — ce va fi destinat numai antrenamentelor copiilor, la construcția unor alei și a unui grup social la baza nautică. Acțiunea se înscrie în contextul preocupărilor de a se crea condiții de pregătire cît mai bune pentru sportivii localnici în viitorul sezon competițional, dar mai ales pentru copii, performerii de mîine.

George GROAPĂ, coresp.

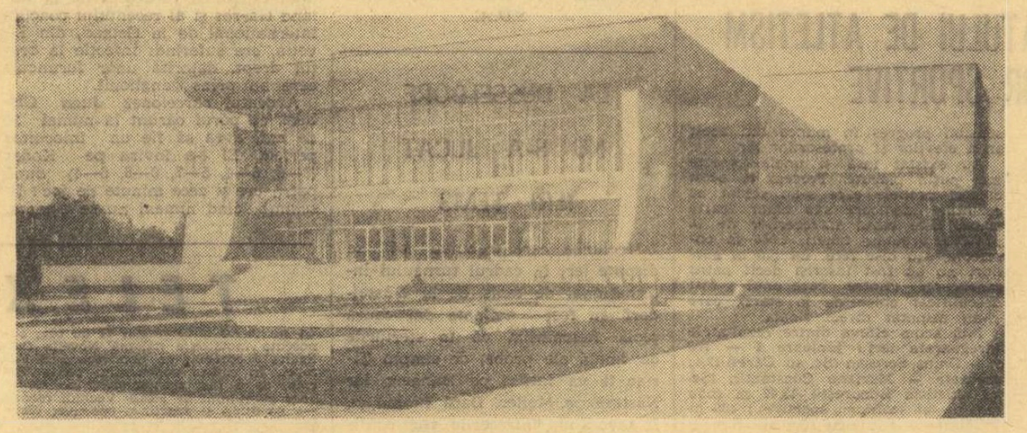

SPLENDID LOC DE ATRACȚIE PENTRU SPORTIVII PLOIEȘTENI

S-a inaugurat, la Ploiești, în cea de a doua jumătate a lunii în curs, un foarte frumos edificiu: **Casa de cultură a sindicatelor.** Noul lăcaș de cultură, amplasat în zona centrală a orașului, cuprinde o sală de spectacole cu 730 locuri, o alta cu 200 locuri, săli destinate cercurilor tehnico-aplicative, expozițiilor, jocurilor distractive etc. Casa de cultură a sindicatelor va fi un minunat loc de atracție și pentru sportivi, întrucît în cadrul acestela va funcționa o modernă popicărie cu patru piste. Tot aici urmează să-și dea întîlnire numeroși pasionați ai șahului și tenisului de masă.

De asemenea, este preconizat ca pe lîngă lăcașul de cultură amintit să mai fie construite o grădină de vară și cîteva terenuri sportive.

Vasile ALBU — coresp. județean

● **„Cupa Tineretului de la sate" se află în plină desfășurare în județul Sibiu. 25 000 de participanți la oină, volei, handbal, atletism, ciclism, fotbal și popice. Între 26 iulie și 6 august, în 14 localități, etapa pe centre de comune.**

I. IONESCU,
corespondent județean

În cel de-al doilea meci cu echipa S.U.A.,

VOLEIBALIȘTII ROMÂNI AU PRIMIT O REPLICĂ MAI PUTERNICĂ

PIATRA NEAMȚ, 27 (prin telefon, de la trimisul nostru). Prima partidă de verificare susținută miercuri seara în sala Ceahlăul de voleibaliștii lotului olimpic al țării noastre în fața celor americani, a scos în evidență, pregnant, diferența de clasă care separă cele două echipe. Jucătorii noștri s-au impus cu facilitate prin jocul variat pe care l-au practicat. Este adevărat faptul că adversarii, a căror replică a fost — după cum mărturiseau ei înșiși — influențată de lunga călătorie cu avionul și autocarul efectuată în ajun — le-au opus o rezistență destul de palidă în ansamblu, ceea ce a îngăduit sextetului nostru să-și desfășoare aproape nestingherit acțiunile și să probeze unele scheme tactice ofensive. În această situație, echipa a funcționat suficient de bine în toate compartimentele. Atacul a avut eficacitate ridicată, remarcîndu-se prin numeroase combinații care au creat derută în terenul voleibaliștilor americani, copleșiți de superioritatea valorică a echipei române. De asemenea, execuțiile tehnice ni s-au părut în general corecte, chiar în situațiile sporadice în care americanii au acționat cu mai mult aplomb. Iar acoperirea terenului (dublaje, dispunerea în linia a doua) a fost corespunzătoare. Totodată, pregătirea fizică suficientă s-a exprimat și în randamentul bun al blocajului, care a dat de puține ori prilej atacului advers să puncteze.

Totuși, în jocul echipei noastre s-au manifestat și mici imperfecțiuni în privința sincronizării intențiilor cuplurilor, a mobilității ariergărzii (uneori jucătorii au pregetat să încerce salvarea mingilor trimise pe spațiile mărginașe ale terenului), și repartizării mai uniforme a acțiunilor pe toți cei șase jucători. Astă-seară, pentru cea de-a doua întîlnire România — S.U.A., cei doi antrenori au convenit ca meciul să cuprindă cinci seturi.

În această a doua partidă, voleibaliștii americani s-au prezentat mai bine, jucînd în primul set de la egal la egal cu olimpicii noștri, ba chiar avînd setbal la 13. Formația noastră s-a concentrat și a reușit să salveze acest set și să-l cîștige în prelungiri (16—14), în urma unor eforturi considerabile. În cel de-al doilea, oaspeții au început să slăbească atenția și să plătească tribut eforturilor depuse la începutul jocului, pierzînd setul mai clar, la 7. Voleibaliștii noștri l-au cîștigat și pe al treilea, după o luptă destul de echilibrată și cu aceasta partida cu 3—0 (14, 7, 11). În continuare, cele două echipe au rămas în teren pentru a mai disputa două seturi.

Aurelian BREBEANU

Următoarele două meciuri au loc în Sala Floreasca, sîmbătă de la ora 20 și duminică de la ora 18.

Turneul internațional de volei feminin de la Constanța

ECHIPELE ROMÂNIEI ȘI R. P. D. COREENE SE ÎNTÎLNESC AZI ÎNTR-O PARTIDĂ DECISIVĂ

CONSTANȚA, 27 (prin telefon, de la corespondentul nostru). Intrată în faza jocurilor finale, ediția din acest an a Turneului internațional de volei feminin de la Constanța a programat una dintre partidele ce trebuia să clarifice poziția fruntașă a echipei României sau a aceleia a Cehoslovaciei. Așteptată cu un deosebit interes, această confruntare a dat în final cîștig de cauză voleibalistelor noastre, care au obținut o victorie categorică (cu 3—0) asupra uneia din formațiile ce vor fi prezente la Olimpiada de la München. Dar iată cum au decurs ostilitățile în acest joc. Reprezentativa României a intrat în teren cu Rebac, Popa, Cengher, Marinescu, Cazangiu și Popescu (a mai jucat Caranda), iar Cehoslovacia cu Svoboda, Malisova, Vapenkova, Vinduskova, Jelinkova și Maskalova (au mai jucat Mifkova și Kodaskova). În primul set, scorul este strîns pînă la 8—8 și de aici încolo reprezentativa noastră se detașează, grație eficacității în atac a Marianei Popescu și Paulei Cazangiu, încheind victorioasă cu 15—3. În setul II, echipa Cehoslovaciei conduce cu 9—5, 11—6 și 13—8. Apoi, printr-o suită de puncte relizate în special prin jocul bun la blocaj, voleibalistele noastre reușesc să-și adjudece setul: 16—14. În setul următor superioritatea echipei române este evidentă și victoria îi revine cu 15—8. S-au remarcat Marinescu, Cazangiu și Popescu din formația noastră și Malisova, Vinduskova de la formația oaspe. Au condus foarte bine Mucio Giusepe (Italia) și Haluk Tuncay (Turcia).

În alt joc, reprezentativa R. F. a Germaniei a întrecut categoric echipa Israelului cu 3—0 (9, 0, 10), făcînd din nou dovada că știe să practice un volei modern, grație și staturii atletice a componentelor sale. Au condus: Iosef Kositcki (Polonia) și Arhire Valerian (România).

Într-o altă partidă, R.P.D. Coreeană, fără să forțeze prea mult (va întîlni vineri România, într-un joc decisiv) a întrecut Polonia cu 3—1 (7, 7, —13, 5). Au condus bine Dușan Prieloszny (Cehoslovacia) și Meszaros Laszlo (Ungaria).

Liviu BRUCKNER

REZULTATELE DE IERI: România — Cehoslovacia 3—0 (3, 14, 8); R.F.G. — Israel 3—0 (9, 0, 10); R.P.D. Coreeană — Polonia 3—1 (7, 7, —13, 5).

PROGRAMUL DE AZI: de la ora 16: R.F.G. — Bulgaria, Israel — Polonia și România — R.P.D. Coreeană.

TURNEUL DE VOLEI (JUNIORI)

POLONIA — CÎȘTIGĂTOARE

SUCEAVA, 27 (prin telefon, de la corespondentul nostru). — În localitate au luat sfîrșit întrecerile turneului internațional de juniori dotat cu **„Trofeul Suceava"**. Iată rezultatele: turneul pentru locurile 5—8: Turcia — Cehoslovacia 3—0 (8, 11, 13), România II — Selecționata Taberei F.R.V. 3—1 (10, 5, —14, 14), Cehoslovacia — Selecționata Taberei F.R.V. 3—0 (4, 0, 5), România II — Turcia 3—2 (9, —15, —10, 7, 11). Turneul pentru locurile 1—4: Polonia — Bulgaria 3—0 (8, 8, 12), România I — Ungaria 3—0 (4, 3, 10), Bulgaria — Ungaria 3—2 (3, —6, —9, 1, 14); și în jocul decisiv pentru adjudecarea trofeului, Polonia a întrecut cu 3—0 (8, 8, 15) prima reprezentativă a țării noastre. Clasamentul final: 1. **Polonia**, 2. Bulgaria, 3. România I, 4. Ungaria, 5. România II, 6. Turcia, 7. Cehoslovacia, 8. Selecționata Taberei F.R.V.

C. ALEXA-coresp. județean

BASCHETBALIȘTII NOȘTRI ÎNVINȘI DIN NOU LA SARAJEVO

SARAJEVO 27 (prin telefon) Confirmînd forma excelentă în care se află, reprezentativa de baschet a Greciei (care miercuri noaptea întrecuse selecționata Turciei cu 87—60) a obținut cel de al treilea succes consecutiv, învingînd și echipa României, la o diferență categorică: 79—61 (37—29).

Baschetbaliștii greci au folosit o zonă extrem de agresivă, alternată cu o apărare om la om și presing, care au incomodat serios pe baschetbaliștii români. Katsafados și coechipierii săi au avut inițiativa în permanență, au condus din primul și pînă în ultimul minut, cîștigînd pe merit. În urma acestei victorii, echipa Greciei conduce — după trei zile de întreceri ale campionatului balcanic — în fruntea clasamentului, fiind neînvinsă.

Formația României a evoluat mult mai slab ca în ziua anterioară împotriva Iugoslaviei. Jucătorii noștri au acționat crispat în atac și nu au știut în nici un moment să se descurce în fața zonei adverse. În plus, nici aruncările lor de la semidistanță nu au avut precizie.

Arbitrii Zambelli (Italia) și Cealaloz (Turcia) au condus corect următoarele formații: **ROMÂNIA:** Georgescu 2, Chivulescu 2, Pîrșu 2, Savu 4, Roman 2, Diaconescu 8, Novac 8, Tarău 16, Oczelak 4, Popa 13; **GRECIA:** Kondos 8, Gummas 14 Ianozakos 2, Raftopoulos 2, Koroneos 17, Cristoforu 9, Alexandris 4, Iordanidis 6, Katsafados 17.

La ora cînd închidem ediția este în curs de desfășurare meciul Bulgaria — Turcia.

REZULTATE:

Grecia — Turcia 87—60 (41—31) — s-a jucat miercuri; Grecia — România 79—61 (37—29).

Clasament

1. **Grecia**	3	3	0	236—190	6
2. Iugoslavia	2	2	0	190—128	4
3. Bulgaria	1	0	1	69— 70	0
4. România	2	0	2	135—176	0
5. Turcia	2	0	2	114—180	0

Programul de azi:

România — Bulgaria și Iugoslavia — Grecia

PE PISTELE DE ATLETISM

Pe stadionul olimpic din Helsinki a început meciul triunghiular dintre echipele Angliei, Spaniei și Finlandei. După prima zi, echipa Finlandei conduce cu 61—45 în fața Angliei și cu 73—32 în întîlnirea cu Spania. Echipa Angliei conduce cu 69—35 în meciul cu Spania. *Cel mai bun rezultat al concursului a fost înregistrat în proba de 5 000 m de finlandezul Lasse Viren: 13:19,0, a treia performanță mondială a tuturor timpurilor* (după Ron Clarke 13:16,6 și Dave Bedford 13:17,2). Alte rezultate: 100 m — Vilen (Finlanda) 10,1; 400 m — Jenkins (Anglia) 45,4; 1 500 m — Vasala (Finlanda) 3:41,4; lungime — Vaeannen (Finlanda) 7,78 m; disc — Rinne (Finlanda) 62,14 m.

Atleți din mai multe țări au participat la un concurs la Stockholm. Iată cîteva rezultate: 5 000 m — Gaerderud (Suedia) 13:35,8 (record național), 2. Gammoudi (Tunisia) 13:37,7, 3. Pollenius (Belgia) 13:38,4; 100 m — Ravelomanantsoa (Republica Malgașă) 10,2; greutate — Vlk (Cehoslovacia) 19,78 m; disc — Danek (Cehoslovacia) 63,44 m; prăjină — Seagren (S.U.A.) 5,10 m. Proba feminină de 100 mg a revenit corecordmanei mondiale Pamela Ryan-Kilborn (Australia) în 13,1. Pe locul doi, cu același timp, a sosit Karin Balzer (R. D. Germană), reintrată după o îndelungată absență.

FINALELE CAMPIONATULUI DE ATLETISM AL ȘCOLILOR SPORTIVE

Ieri au început pe stadionul Republicii din Capitală întrecerile finale ale campionatului național de atletism al școlilor sportive. Am consemnat cu satisfacție cîteva rezultate de valoare ale unor atleți de mare talent și deci de perspectivă, asupra pregătirii cărora trebuie să se îndrepte toată atenția forurilor de specialitate. Fără îndoială, seria trebuie începută cu un excelent 52,98 m la suliță, junioare I, autoarea fiind eleva antrenorului Petei Naghi, clujeanca Eva Zörgö. Este o nouă confirmare a progresului tinerei noastre atlete. Plină de promisiuni este și performanța elevului constănțean (născut în 1956) **Viorel Dumitrescu**, care a realizat în cursa de 100 m plat 10,7 secunde, cifră superioară cu 2 zecimi celei cu care s-a cîștigat proba respectivă la categoria juniori mari.

Un alt fapt notabil este constituit de „ploaia" de noi recorduri ale școlii sportive, înregistrate atît în cursul dimineții, cît și în reuniunea de după-amiază. E adevărat că unele dintre ele nu reprezintă valori în sine, dar putem astfel constata un sensibil progres în munca din acest an a elevilor și profesorilor lor.

Au existat însă și unele aspecte mai puțin plăcute. Trecem la acest capitol probele care s-au soldat cu rezultate mediocre sau chiar foarte slabe. Este cazul întrecerilor de la prăjină, greutate băieți, 2 000 m obstacole, sau disc fete. La 110 m garduri nu au fost înscriși decît patru concurenți (dintre care unul a fost descalificat chiar de la start), care și-au disputat direct finala.

Iată acum cîteva dintre rezultatele înregistrate ieri: **junioare I** — 100 m. — Doina Sereșan (Șc. sp. Carei) 12,4; greutate — Mariana Constantin (Șc. sp. atletism București) 13,42 m (nou record al școlilor sportive); 400 m — Mariana Păulescu (Șc. sp. Reșița) 58,2 (nou record) 1 500 m — Ana Maria Munteanu (Șc. sp. Sibiu) 4:48,1 (nou record); **juniori I** — 400 m — Radu Stroescu (Sc. sp. atletism Buc.) 49,9 (nou record); înălțime: M. Zara (S.S.A. Buc.) 1,96 (nou record); **junioare II**: greutate — Mioara Enache (Șc. sp. atletism Buc.) 13,82 (nou record).

Radu TIMOFTE

ÎN PERSPECTIVA SEMIFINALELOR „CUPEI DAVIS"

TENISMENII SPANIOLI S-AU CALIFICAT GREU LA BARCELONA...

Andres Gimeno, marele absent al meciului de la Barcelona, poate fi un atu important al spaniolilor în semifinala interzonală cu echipa S.U.A.

● 3—2 cu Cehoslovacia ● Urmează — S.U.A.

Deci, în „Cupa Davis" — ediția 1972, totul e cunoscut: în aceleași zile de 4, 5 și 6 august, la Barcelona și la București, se vor disputa semifinalele competiției: **Spania — S.U.A.** și **România — Australia**. Apoi, anul acesta ne mai existînd Challenge-round, urmează direct finala. Federația de specialitate din S.U.A. a propus ca, în cazul în care Davis-cup-manii americani vor învinge Spania, aceștia să nu se mai înapoieze dincolo de Ocean, ci să joace — în a doua jumătate a lunii august — și finala competiției.

Dar cum s-a calificat Spania în dauna Cehoslovaciei? Amănuntele asupra acestui meci, extrem de disputat, sînt interesante. Se știe, anul trecut, la Praga, Cehoslovacia a triumfat cu 3—2. Echipele au avut atunci exact aceeași componență ca și anul acesta: **Kodes, Pala, Kukal, Hrbec** de o parte a fileului, **Orantes** și **Gisbert** de cealaltă. Și asta pentru că **Andres Gimeno**, al doilea om al Spaniei, cîștigătorul de anul acesta al turneului de la Roland Garros și al recentului concurs internațional de la Gstaad, din Elveția, era suferind: infecție la brațul drept, datorită unor furuncule care au prins ganglionii.

Avocatul barcelonez **Juan Gisbert**, cu părul cărunt la numai 30 de ani, avea să fie un înlocuitor perfect. El l-a învins pe Kodes (8—6, 6—4, 5—7, 0—6, 6—4) după patru ore și zece minute de joc! În schimb, cînd nimeni nu se aștepta, Frantisek Pala reușește să egaleze scorul cîștigînd în fața primului jucător al Spaniei, cunoscutul Manuel Orantes: 7—5, 6—4, 0—6, 5—7, 6—4! Tenismenii nr. 1 ai celor două țări erau învinși de secunzi...!

Meciul fusese întrerupt din cauza întunericului după două seturi și a continuat sîmbătă pe o căldură de 38 de grade. Conform regulamentului „Cupei Davis", dacă la reluarea unei partide de simplu se joacă mai mult de 15 jocuri, partida de dublu se amînă. Jucată duminică, ea a revenit greu lui Orantes — Gisbert. Aceștia au întrecut — dificil — pe Kodes — Kukal cu 10—12, 6—2, 7—5, 6—4. Apoi, în primul simplu de luni, omul nr. 1 al meciului, Gisbert, și-a dovedit din nou eficacitatea în fața lui Pala, prin lovituri de atac pornite din fundul terenului: 6—3, 6—3, 4—6, 6—0. Deci 3—1 pentru Spania.

Calificarea realizată, cei doi căpitani de echipă au căzut de acord în a alinia, în ultimul meci, două rezerve. În locul așteptatei partide Orantes — Kodes, spectatorii urmau să vadă pe **Antonio Munoz** și **Jiri Hrbec**. Publicul protestează! După o oră și jumătate de așteptare, datorită spectatorilor care-și manifestau nemulțumirea, cei doi tineri înlocuitori au putut, în sfîrșit, începe partida lor care nu mai interesa pe nimeni...

Scor final: 3—2 pentru Spania, care se califică pentru semifinala inter-zone, cu echipa S.U.A.

LA DÜSSELDORF NU S-A JUCAT IERI TENIS

Meciurile care trebuiau să se dispute ieri în cadrul turneului internațional de tenis de la Düsseldorf au fost amînate din cauza ploii. Reamintim că în sferturile de finală ale probei de simplu Țiriac îl va întîlni pe Bungert, iar Năstase pe Meiler. Dacă timpul va fi favorabil, întrecerile vor continua astăzi.

★

La Hilversum (Olanda) a început un turneu la care participă și componenții echipei de „Cupa Davis" ai Australiei, viitorii noștri adversari în semifinalele interzone.

SPORTUL ÎN LUME

MECIUL PENTRU TITLUL MONDIAL DE ȘAH

FISCHER — SPASSKI 5-3!

Cei doi competitori ai meciului pentru titlul mondial de șah și-au petrecut dimineața de joi (după analiza grea făcută cu o noapte înainte și reluarea extrem de agitatei lor partide a 7-a) în sînul familiei. La Reykjavik au sosit soția lui Boris Spasski, Larissa, și sora lui Robert Fischer, Joan. Doamna Spasski a refuzat să facă vreo declarație pe aeroportul Keflavik, spunînd că acest meci îl privește exclusiv pe soțul ei, în forța și capacitatea căruia are toată încrederea, ea venind în capitala Islandei ca o persoană particulară.

Joan Targ (Fischer) a fost mai volubilă, acordîndu-i un interviu corespondentului de presă iugoslav Bjelica.

„Bobby este un băiat foarte bun, a spun sora sa, **însă lumea nu-l înțelege. Nu știu dacă va deveni campion mondial — deși ar merita cu prisosință — dar, indiferent de rezultatul acestei întîlniri, care se anunță atît de palpitantă și de dramatică, el a făcut uriașe servicii popularizării șahului în America. În avionul care ne-a adus la Reykjavik și pe aeroportul din New York toți vorbeau numai despre acest meci, analizau și comentau partidele lui".**

Joan Targ, care a venit în Islanda împreună cu soțul său, de profesie fizician, și cu cei trei copii, a precizat că ea l-a învățat șah pe Bobby, cînd el avea 6 ani, iar ea 13.

„Pe seama noastră se afirmă multe lucruri neadevărate. De pildă, în 1958, cînd Robert James, pe atunci în vîrstă de 15 ani, juca în turneul interzonal de la Portoroj (Iugoslavia), s-a spus că eu l-aș fi părăsit pentru a pleca să mă căsătoresc în R.F. a Germaniei. În realitate eram măritată, cu actualul meu soț, căruia i-am dăruit trei copii: Elisabeth (10 ani), Alexander (9 ani) și Nicholas (6 ani). Nepoții lui Bobby joacă șah, dar nu cred că vreunul îi va călca pe urme. Eu am abandonat șahul, mă ocup de treburile casei, de educația copiilor, iar în puținul timp liber care îmi rămîne, fotografiez".

Atmosfera la Reykjavik este relaxată. „Meciul secolului" decurge normal, fără conflicte. Se pare că șalangerul și-a revizuit atitudinea, comportîndu-se sportiv, în spiritul manierei cu care a abordat această grea întîlnire adversarul său.

★

Aseară, s-a jucat partida a 8-a, în care Fischer a avut albele.

Potrivit unei înțelegeri de ultim moment dintre Fischer și Chester Fox, partida a 8-a a meciului a fost transmisă în întregime prin camerele de televiziune ale companiei americane, care a achiziționat acest drept pentru suma de o jumătate de milion de dolari!

Pentru prima oară în acest meci s-a jucat o deschidere engleză, în care — pînă la mutarea a 10-a — au fost urmate cu fidelitate dogmele teoriei. La mutarea a 11-a, unde Fischer a introdus o noutate, Spasski a gîndit 63 de minute! Campionul mondial n-a găsit cele mai eficiente continuări de apărare și a fost nevoit — la mutarea a 16-a — să sacrifice calitatea pentru un pion.

În continuare, Fischer și-a accentuat presiunea pozițională, a pătruns cu perechea de turnuri în dispozitivul defensiv al negrului, obținînd victoria la mutarea a 37-a.

În felul acesta scorul a devenit, după 8 partide, 5—3 în favoarea marelui maestru american. Partida a 9-a, în care Spasski va avea albele, urmează să se joace, potrivit regulamentului, duminică după amiază.

Iată cum s-a desfășurat această partidă:

ALB: Fischer **NEGRU: Spasski**

Deschidere engleză, Reykjavik, 27 iulie 1972.

1. c4 c5, 2. Cc3 Cc6, 3. Cf3 Cf6, 4. g3 g6, 5. Ng2 Ng7, 6. 0—0 0—0, 7. d4 c:d4, 8. C:d4 C:d4, 9. D:d4 d6, 10. Ng5 Ne6, 11. Df4 Da5, (Spasski a gîndit 63 de minute la această mutare!), 12. Tac1 Tab8, 13. b3 Tfc8, 14. Dd2 a6, 15. Ne3 b5, 16. Na7! b:c4 (acest sacrificiu de calitate este singura încercare a negrului de a păstra echilibrul), 17. N:b8 T:b8, 18. b:c4 N:c4, 19. Tfd1 Cd7, 20. Cd5 D:d2, 21. C:e7+ Rf8, 22. T:d2 R:e7, 23. T:c4 Tb1+, 24. Nf1 Cc5, 25. Rg2 a5, 26. e4 Na1, 27. f4 f6, 28. Te2 Re6, 29. Tec2 Nb2, 30. Ne2 h5, 31. Td2 Na3, 32. f5+ g:f5, 33. e:f5+ Re5, 34. Tcd4 R:f5, 35. Td5+ Rg6, 36. T:d6 Rg7, 37. Tc6 și negrul cedează.

Valeriu CHIOSE

Citiți în ziarul nostru de mîine un amplu comentariu al acestei partide.

ȘAHIȘTII ROMÂNI PESTE HOTARE

Campionatul mondial studențesc de șah a continuat la Graz (Austria), cu întîlnirile celei de-a cincea runde, a turneului final. Echipa studenților șahiști români conduce cu 2—1 (o partidă întreruptă) în meciul cu selecționata Bulgariei.

În runda a doua a turneului zonal de șah (pentru campionatul mondial masculin) marele maestru român Florin Gheorghiu a remizat în 28 de mutări cu Hechte (R.F.G.).

ASTĂZI SE APRINDE FLACĂRA OLIMPICĂ

În străvechea localitate Olimpia se fac intense preparative în vederea aprinderii flăcării olimpice, ceremonie ce va avea loc azi 28 iulie.

Urmînd tradiția, flacăra va fi aprinsă de la soare, cu ajutorul unei oglinzi, într-o cupă instalată în apropierea templului zeiței Hera. Grupul „vestalelor", ce vor face de gardă în jurul „focului sacru", va fi condus de actrița **Maria Moscholiu.**

Purtată de atleți, flacăra olimpică va fi dusă la Atena, unde va rămîne timp de o noapte pe Stadionul Olimpic, iar în continuare alte ștafete o vor transporta, trecînd și prin **România**, pînă la München, unde va sosi la 25 august, în ajunul deschiderii celei de a 20-a ediții a Olimpiadei de vară.

BREVIAR OLIMPIC

364 DE MEDALII de aur, 364 de argint și 381 de bronz vor fi atribuite primilor clasați la Jocurile Olimpice de vară de la München. Medaliile de aur, conținînd 6 grame de aur pur, cîntăresc 175 de grame, cele de argint au greutatea de 169 grame, iar cele de bronz 140 de grame. Cele mai multe medalii de aur — 50 — vor fi decernate cîștigătorilor în probele de atletism. 48 de medalii sînt rezervate învingătorilor din concursurile de înot și sărituri de la trambulină, 20 celor de la scrimă, 11 celor de la box etc.

Pe una din fețele medaliilor sînt gravate siluetele unor atleți, iar pe cealaltă eroii mitologiei, Castor și Pollux.

COMITETUL Olimpic italian a comunicat că la întrecerile Olimpiadei de vară de la München Italia va fi prezentă cu un lot de 184 de sportivi (166 de bărbați și 18 femei). Echipa de atletism cuprinde 50 de sportivi, printre care figurează Fiasconaro, Arese, Pamich, Dionisi, Gentile și Paola Pigui. Reprezentanții Italiei vor mai concura la lupte, ciclism, judo, canotaj academic, caiac-canoe, tir, yachting, pentatlon modern etc.

PENTRU a-i proteja pe maratoniști, a căror cursă este, indiscutabil, cea mai dificilă din întreg programul atletic, organizatorii au decis să interzică circulația automobilelor pe traseu cu cîteva ore înaintea începerii probei și să amenajeze puncte sanitare înzestrate cu baloane de oxigen pentru a veni în ajutorul concurenților, dacă va fi cazul.

ORGANIZATORII celei de-a 20-a ediții a Olimpiadei de vară par să fie asigurați în ceea ce privește succesul de public. La cinci discipline sportive — gimnastică, natație, tir, ciclism și scrimă — toate biletele puse în vînzare au fost epuizate. Pentru atletism și călărie au mai rămas cîteva bilete în picioare, la reuniunile de calificare.

CENTRUL DE PRESĂ, situat la cîteva sute de metri de bazele sportive de la Oberwiesenfeld, se va deschide la 1 august. Destinat să devină ulterior o școală tehnică, edificiul va găzdui pe cei peste 3 000 de reporteri veniți din toate colțurile lumii să relateze desfășurarea întrecerilor olimpice.

ARGENTINA va fi reprezentată de 90 de sportivi și sportive care vor concura la atletism, scrimă, tir, box, călărie, natație, judo, lupte, canotaj academic, yachting și hochei pe iarbă. Cu șanse de a cuceri medalii olimpice participă, potrivit specialiștilor argentinieni, doar călăreții, campionul de schi Alberto Demidi și doi dintre boxeri.

CU PRILEJUL unui concurs de verificare a atleților austrieci în vederea apropiatelor Jocuri Olimpice de la München, Karoline Kaefer a obținut victoria în două probe: 100 m plat — 11,8 și 400 m — 52,1. Proba de aruncare a suliței a revenit Evei Janko cu 55,08 m. În concursul masculin, cel mai bun rezultat a fost realizat de Peter Sternard, învingător în proba de aruncare a ciocanului cu 68,24 m.

LOTUL SPORTIVILOR maghiari care vor participa la Jocurile Olimpice de vară de la München cuprinde 246 de sportivi (197 bărbați și 49 de femei). Aceștia vor fi prezenți la startul a 20 de discipline sportive, printre care atletism, natație, lupte, box, judo, haltere, ciclism, gimnastică, scrimă, polo pe apă, tir, pentatlon modern. Dintre selecționabili se remarcă Jolan Kleiber, Magdolna Komka, Angela Ranki, Kulesar, Nemeth, Major, Tegla, Katona (atletism), Balczo, Bako, Kelemen (pentatlon modern), Gedo, Orban, Toth (box), Andrea Gyarmaty, Eva Kiss, Judith Turoczy, Csaszari, Cseh, Hargitay (natație) etc.

EXCLUS, sub acuzația de profesionism, de la Jocurile Olimpice de iarnă de la Sapporo, cunoscutul schior austriac Karl Schranz va participa, în schimb, la Olimpiada de vară de la München, dar... în calitate de reporter al radioteleviziunii austriece. Ca și alte foste vedete sportive: Jesse Owens, Murray Rose, Marcel Hansenne, Jean-Claude Killy, schiorul Karl Schranz va relata despre evoluția compatrioților săi și, în special, a recordmanei mondiale la săritura în înălțime, Ilona Gusenbauer.

GYÖRGY GEDO (Ungaria) — box

Nici pe György Gedo (ca și pe cubanezul Stevenson) nu l-am putut urmări, spre regretul nostru, din cauza unei răniri, cu prilejul competiției „Centura de aur" de la București. Pe campionul Ungariei îl cunoaștem, însă, din evoluțiile sale anterioare. Este suficient să amintim că la ultimele două ediții ale campionatelor europene (București 1969 și Madrid 1971) doar doi boxeri au reușit să cîștige consecvent titlurile și aceia au fost sovieticul Valeri Tregubov (mijlocie mică) și ungurul György Gedo (semimuscă). Elevul celebrului antrenor László Papp s-a dovedit suveran în categoria sa în capitala Spaniei, unde a cîștigat toate meciurile, pînă la finală, înainte de limită. Deși doar în vîrstă de 22 de ani, Gedo deține titlul de campion al Ungariei pe anii 1967, 1968, 1969 și 1971. Din cele 230 de meciuri pe care le-a disputat pînă acum, el a cîștigat 225 și a pierdut doar cinci. El contează și pentru turneul olimpic de la München drept un candidat principal la titlu.

STADIONUL OLIMPIC SUB TIRUL CRITICII...

MÜNCHEN 27 (Agerpres). Atleții vest-germani, care au participat la un „concurs test" pe Stadionul olimpic din München, au formulat unele critici referitor la instalațiile marii arene. Sprinterii au fost se pare incomodați de pista de „rekortan", care după opinia lor este prea moale. Fondiștii s-au plîns de lipsa de ventilație, datorată după părerea lor gigantului acoperiș.

Președintele Comitetului de organizare a J.O., Willy Daume, a declarat că se vor lua măsuri de remediere. În ceea ce privește acoperișul, specialiștii au arătat că nu acesta este de vină ci faptul că stadionul este construit în formă de crater. Ventilația este asigurată de deschizăturile din acoperiș care nu se întind pe întreaga suprafață a arenei, ci numai deasupra tribunelor și peluzelor.

NIKOLAI ANDRIANOV [U.R.S.S.] — gimnastică

Nikolai Andrianov este un mare talent al generației tinere de gimnaști sovietici. La nici 20 de ani (îi va împlini la 1 decembrie), Nikolai Andrianov, din orașul Vladimir, are la activ o serie de performanțe deosebite. Printre recenții săi învinși se află renumiții gimnaști japonezi Tsukahara și Kasamatsu.

Antrenorul său Nikolai Tolkacev are numai cuvinte de laudă despre elevul său: „Pentru mulți, tînărul meu elev va fi o adevărată surpriză la J. O. Pot să vă spun doar atît: cine-l va invinge pe Andrianov, va fi campion olimpic. Excelent la sol, cal cu mînere și sărituri, el este un gimnast complet, un demn urmaș al valoroșilor gimnaști sovietici care s-au impus la ultimele ediții ale J.O.".

Nikolai Andrianov are 1,62 m și 64 kg. Este student al Institutului pedagogic din Vladimir, practică gimnastica de la 12 ani.

TELEX • TELEX • TELEX • TELEX

La un interval de numai 24 de ore, cunoscuta înotătoare italiană Novella Calligaris a corectat un nou record al Europei. În cadrul concursului de la Torino, ea a fost cronometrată pe 800 m liber cu timpul de 9:06,0. Vechiul record era de 9:10,5 și aparținea sportivei Wagner.

■

Cursa ciclistă internațională disputată la Callac a revenit rutierului francez Raymond Poulidor, care a parcurs 140 km în 3h 22'. El a dispus la sprintul final de italianul Gimondi. Pe locul trei, cu o întîrziere de 10 sec., a sosit danezul Mortensen.

■

Echipa britanică de fotbal Chelsea, aflată în turneu în Franța, a fost învinsă cu 3—0 (1—0) de formația St. Etienne. Au marcat Revelli (2) și Santini.

■

După șapte etape, în Turul ciclist al Poloniei conduce rutierul polonez Tadeusz Mytnik, urmat de Bylicki (Polonia) la 12 sec., Wagner (RDG) la 53 sec., Gazda (Polonia) la 56 sec., Huelamo (Spania) la 1:04, Vejo (Spania) la 1:43. Etapa a șaptea, contracronometru individual a revenit lui Mytnik — 24 km în 35:30.

■

În ziua a doua a turneului de baschet de la Tbilisi „Memorialul Iuri Gagarin", selecționata olimpică a URSS a învins cu 85—70 (45—28) echipa Finlandei, iar reprezentativa universitară a SUA a întrecut cu 79—69 (45—36) echipa de tineret a URSS. Cel mai bun jucător al formației americane a fost Berman, autorul a 23 puncte.

■

La Louisville a continuat turneul internațional de tenis al profesioniștilor, contînd pentru campionatul mondial — „W.C.T.". Australianul John Newcombe l-a eliminat cu 6—3, 6—3 pe compatriotul său Phil Dent, Tony Roche (Australia) a cîștigat cu 6—3, 6—3 în fața lui Roy Barth (SUA), iar Marti Riessen (SUA) a dispus cu scorul de 6—4, 6—0 de Addison (Australia). În formă excelentă, olandezul Tom Okker a cîștigat cu 7—5, 6—1 jocul cu Brian Fairlie (Noua Zeelandă).

■

Proba de ciclism fond contînd pentru campionatul R.F. a Germaniei a revenit lui Dieter Berkmann. După 12,3 a sosit Juergen Barth. Ca urmare a acestui succes, Berkmann a fost selecționat în echipa olimpică. Pe velodromul din München s-au disputat probele contînd pentru campionatul țării. Cursa de urmărire a fost cîștigată de Hans Lutz, care a parcurs 4 000 m în 4:46,26. La tandem au terminat învingători Barth și Mueller.

■

Tradiționala competiție ciclistă disputată la Ancona pentru premiul „Cougnet" a revenit la această ediție italianului Michele Dancelli cronometrat pe 199 km în 5h 00' (medie orară 39,800 km). Pe locurile următoare s-au clasat Carlo Chappano (Italia) și Primo Mori (Italia), care a sosit cu o întîrziere de 20 sec.

Redacția și administrația: București, str. Vasile Conta nr. 16; telefoane: centrala 11.10.05, secția corespondenți 11.51.03, interurban 72 și 288; telex: sportrom bun. 130. Tiparul I. P. „Informația", București 40.362

Biblioteca municipală Tîrgu-Mureș

PROLETARI DIN TOATE ȚĂRILE, UNIȚI-VĂ!

Sportul

ZIAR AL CONSILIULUI NAȚIONAL PENTRU EDUCAȚIE FIZICĂ ȘI SPORT

ANUL XXVIII — Nr. 7130 | 4 PAGINI 30 BANI | Sîmbătă 29 iulie 1972

MUNCĂ AVÎNTATĂ, REALIZĂRI DE SEAMĂ ÎN MAREA ÎNTRECERE SOCIALISTĂ

De pe întreg cuprinsul patriei sosesc necontenit veşti ale unor importante realizări pe care clasa noastră muncitoare le obţine în aceste zile, premergătoare glorioasei aniversări a istoricului act înfăptuit la 23 August 1944. Marea sărbătoare naţională a poporului nostru se înscrie, de data aceasta, într-un cadru aparte, încărcat de ecouri şi semnificaţii sporite. Ea urmează unui eveniment politic de uriaşă însemnătate în viaţa României socialiste, Conferinţa Naţională a partidului, şi are loc în anul cînd rememorăm cu aceeaşi emoţie proaspătă şi vie împlinirea unui pătrar de veac de la proclamarea Republicii.

Acţionînd cu fermitate pentru transpunerea în viaţă a hotărîrilor Conferinţei Naţionale, oamenii muncii obţin rezultate prestigioase, materializate în importante depăşiri ale prevederilor planului, economii de materie primă, combustibil şi utilaje. Există toate premisele ca vibranta chemare a partidului adresată clasei noastre muncitoare: „CINCINALUL — ÎN PATRU ANI ŞI JUMĂTATE!" să devină faptă.

În întîmpinarea ZILEI DE 23 AUGUST ŞI A CELEI DE A XXV-A ANIVERSĂRI A REPUBLICII

ADUNĂRILE GENERALE ALE OAMENILOR MUNCII — EXPRESIA ÎNALTULUI DEMOCRATISM AL ORÎNDUIRII NOASTRE SOCIALISTE

De ieri au început, în întreaga ţară, adunările generale ale oamenilor muncii.

Timp de trei săptămîni se vor desfăşura în toate unităţile economice aceste reuniuni, evenimente de mare însemnătate în viaţa colectivelor din întreprinderi, şantiere de construcţii, transporturi, instituţii de proiectări şi cercetări etc.

Importanţa actualelor adunări generale constă în faptul că ele au loc la puţin timp după Conferinţa Naţională a partidului, care a trasat întregului popor un program de lucru concret, cunoscut acum tuturor, stabilind cu claritate, prin documentele ce le-a adoptat, căile şi soluţiile optime pentru a imprima un curs şi mai dinamic dezvoltării şi progresului multilateral al ţării.

Adunările generale, ridicate prin lege la rangul formei supreme de

(Continuare în pag. a 2-a)

„SĂ SĂDIM ÎN CONŞTIINŢELE FRAGEDE ÎNALTE VIRTUŢI COMUNISTE!"

Ecourile Conferinţei Naţionale a partidului persistă şi îşi pun amprenta pe activitatea noastră cotidiană. Dorinţa transpunerii neîntîrziate în faptă a sarcinilor ce stau în faţa întregului nostru popor, face ca munca zilnică a fiecăruia dintre noi să se afle sub semnul angajării şi a responsabilităţii depline. În toate domeniile vieţii sociale acţionează clar viziunea documentelor elaborate în cadrul Conferinţei.

Privind cu încredere viitorul luminos al patriei, îmi exprim recunoştinţa faţă de partid, faţă de tovarăşul NICOLAE CEAUŞESCU, fiind convins că măsurile adoptate la Conferinţa Naţională reprezintă noi paşi fermi pe drumul socialismului şi comunismului, pe calea creşterii permanente a bunăstării materiale şi nivelului spiritual al naţiunii române.

Conferinţa Naţională a trasat o multitudine de sarcini, în care se regăseşte fiecare domeniu de activitate din ţara noastră. Iar sportul nu face excepţie. Plasată în perimetrul preocupărilor de suprastructură, asimilată ca o problemă de interes naţional, mişcarea de educaţie fizică şi sport a fost investită cu responsabilităţi dintre cele mai importante. Ei i-au fost încredinţate atribuţii majore, care interferează sfere de asemenea greutate cum ar fi sănătatea şi potenţialul biologic al populaţiei, educarea tinerei generaţii în spiritul concepţiei materialiste, marxist-leniniste, despre lume şi viaţă, sădirea în conştiinţele fragede a unor înalte virtuţi umane: spiritul de prietenie şi de abnegaţie, puterea de dăruire către un scop nobil, disciplina, stima faţă de muncă şi faţă de colectivul din care faci parte, dragoste faţă de patrie şi faţă de partid.

Ca profesor de educaţie fizică mi-am făcut un crez din a imprima tineretului cît mai multe din aceste virtuţi, în aşa fel încît să pot spune că mi-am adus şi eu o modestă contribuţie la marile realizări ale întregii ţări.

prof. RADU TUDORAN
Liceul „Gh. Neculce" Bucureşti

A LUAT SFÎRŞIT TURNEUL FEMININ DE LA CONSTANŢA

Voleibalistele R. P. D. Coreene pe primul loc

CONSTANŢA, 28 (prin telefon de la corespondentul nostru)

Principala caracteristică a acestei competiţii internaţionale acum, cu puţine zile înaintea startului Olimpiadei, a fost aceea că a stabilit o ierarhizare valorică care nu a lăsat loc surprizelor. Diferenţa dintre competitoare a ieşit în relief de la joc la joc. Pentru trei dintre formaţii (R. P. D. Coreeană, Cehoslovacia şi R. F. a Germaniei) turneul a constituit o utilă verificare a capacităţii fizice, tehnice şi tactice în vederea J. O. În cealaltă categorie s-au situat o serie de echipe de perspectivă, cu loturi întinerite.

În ultima zi s-au întîlnit la începutul programului pentru locurile 5—6 (locul al 7-lea a revenit formaţiei Israelului) echipele R. F. a Germaniei şi Bulgariei. După cum evoluaseră pînă la acest meci, era de prevăzut victoria voleibalistelor vest-germane. Şi, într-adevăr, ele au cîştigat relativ uşor, cu 3—1 (11, 7, —5, 13), ieşind încă o dată în relief, valoarea jucătoarelor **Trante Schaefer** şi **Brigitte Pörner.** În formaţia bulgară, cele mai bune ni s-au părut

Liviu BRUCKNER

(Continuare în pag. a 4-a)

A FOST APRINSĂ FLĂCĂRA OLIMPICĂ!

Torţa va străbate ţara noastră în perioada 13-17 august

Actriţa greacă Maria Moscholiou, aprinzînd flacăra de la razele soarelui **Telefoto: A.P.-AGERPRES**

OLIMPIA, 28 (prin telefon, de la trimisul nostru special).

La ora prînzului, sub soarele fierbinte meridional şi în decorul impresionant al ruinelor de la Olimpia, a avut loc ceremonia oficială a aprinderii flăcării care va fi purtată, pe calea ştafetelor, pînă în oraşul de reşedinţă al celei de a XX-a Olimpiade, la München.

Încă în cursul dimineţii, reprezentanţii mai multor comitete olimpice naţionale au depus coroane la stela funerară a lui Pierre de Coubertin.

Apoi, în dumbrava sacră, pe stadionul antic din perimetrul Altisului, ceremonia a început prin intonarea imnului olimpic de către o fanfară. La festivitate au participat numeroşi invitaţi, turişti şi cetăţeni locali, precum şi toţi conferenţiarii şi cursanţii Academiei Internaţionale Olimpice. Au rostit scurte alocuţiuni generalul Th. Papathanassiadis, preşedintele Comitetului olimpic elen, şi fostul primar al oraşului München, dr. Hans Jocher Vogel, vicepreşedinte al Comitetului de organizare a Jocurilor Olimpice din 1972.

În acest timp, printre ruinele templului zeiţei Hera, cunoscuta tragediană greacă Maria Moscholiou a aprins flacăra de la razele soarelui, folosind o oglindă concavă. Apoi, cortegiul vestalelor, îmbrăcate în tradiţionalele tunici antice, a trecut prin „Poarta ecoului" spre stadion, unde prima torţă a fost înmînată aruncătorului de greutate Constantinou Russis. Escortat de alţi 6 sportivi, jucătorul de baschet şi student în anul II la Facultatea de medicină, Kirkilessis, a preluat torţa, purtînd-o pe aleile spre stela lui Coubertin. Aleile erau pavoazate cu steagurile ţărilor prin care va trece lunga ştafetă cuprinzînd aproape 6 400 de participanţi. Printre steagurile arborate figura şi cel al României.

Printre purtătorii torţei pe pămînt grecesc se află şi cunoscuţii atleţi: sprinterul Vasilios Papageorgopoulos şi săritorul cu prăjina Christos Papanicolau. Simbătă seara, cu prilejul sosirii flăcării la Atena, se va organiza pe Stadionul olimpic o nouă ceremonie.

În drumul ei spre ţintă, trecînd prin Bulgaria, flacăra olimpică va ajunge la frontiera României în ziua de 13 august, cînd sportivii români o vor prelua la Giurgiu. În aceeaşi zi, flacăra olimpică va trece prin Bucureşti, în drum spre Piteşti, Sibiu, Arad şi Timişoara, urmînd să străbească ţara în ziua de 17 august, pe la punctul de frontieră Stamora Moraviţa.

Sebastian BONIFACIU

CUPA DAVIS

INTERES DEOSEBIT ÎN JURUL SEMIFINALEI ROMÂNIA — AUSTRALIA

- Capacitatea arenei Progresul va fi dublată
- Năstase şi Ţiriac sosesc luni

Neînvins în actuala ediţie, Ilie Năstase va fi capul de coloană al echipei noastre şi în apropiata semifinală a „Cupei Davis", la Bucureşti, cu australienii.

În timp ce primii tenismeni ai României sînt angrenaţi în întrecerile marelui turneu de la Düsseldorf, iar cei ai Australiei evoluează pe terenurile din Hilversum, interesul pentru apropiata întîlnire dintre reprezentativele celor două ţări creşte pe măsură ce se apropie ziua startului. În mai puţin de o săptămînă — de vinerea viitoare — vom asista la semifinala inter-zone, la Bucureşti, în care va fi desemnată una dintre finalistele actualei ediţii ale „Cupei Davis".

Meciul România — Australia este un ultim pas spre marea finală, fiindcă din acest an Challenge-roundul este abolit, iar echipa campioană joacă alături de celelalte competitoare. Desigur, pentru echipa S.U.A. va fi chiar foarte dificil să-şi apere titlul în întîlnirea supremă, avînd de trecut mai întîi de o redutabilă adversară, Spania. La Barcelona, spaniolii par favoriţii celei de a doua semifinale, în timp ce tenismenii noştri pornesc cu şanse mai bune în meciul la care vom fi spectatori.

Nu mai este pentru nimeni un secret că — prin strălucita victorie obţinută la Tbilisi în finala europeană — în faţa echipei noastre s-au deschis perspectivele unei a treia calificări în finală. De data aceasta, vom fi însă noi gazde. România este capabilă de o asemenea performanţă. Dovadă a progresului realizat de tenisul românesc în aceşti ani din urmă şi a valorii deosebite atinse de primele noastre rachete, excelenţii Ilie Năstase şi Ion Ţiriac.

Toate acestea creează o animaţie deosebită în jurul apropiatelor întreceri. În redacţia noastră telefoanele au început să sune de zor, numeroşi iubitori de sport întrebînd cînd se vor pune în vînzare biletele pentru meciul cu Australia. Tuturor putem să le răspundem că se fac, în aceste zile, remarcabile eforturi pentru a satisface toate aceste doleanţe. La Progresul, au început lucrările de amenajare a unor noi tribune, care vor dubla capacitatea actuală la circa 4 500 locuri, în caz că vom avea de disputat şi finala, i se vor pregăti condiţii de desfăşurare absolut adecvate.

Pentru moment, se pune întrebarea: ce fac viitorii competitori? După cum am mai spus, ei se pregătesc pe terenuri diferite. Năstase şi Ţiriac se vor alătura „secunzilor". Mărmureanu şi Santel, în cursul zilei de luni, pentru primele antrenamente în comun înaintea semifinalei. Australienii, conduşi de Neale Fraser, fostul campion de la Wimbledon, anunţă următorul lot: M. Anderson, C. Dibley, R. Case, G. Masters, J. Cooper.

A fost fixat şi arbitrul principal al întîlnirii, în persoana suedezului Matt Haselquist.

Radu VOIA

CAMPIONATUL EUROPEAN UNIVERSITAR DE FOTBAL

Duminică, pe stadionul din Constanţa, finala competiţiei: ROMÂNIA-IUGOSLAVIA

Pe stadionul 1 Mai din Constanţa s-au disputat aseară semifinalele Campionatului european universitar de fotbal. În urma rezultatelor înregistrate, echipele României şi Iugoslaviei s-au calificat pentru finala care va avea loc duminică, pe acelaşi stadion.

Iugoslavia — Cehoslovacia

5-4 (0-0, 0-0, 1-0, 1-1)

CONSTANŢA, 28 (prin telefon). Joc extrem de echilibrat, chiar dramatic, reflectat perfect şi de numărul destul de mare de ocazii de gol. Am numărat, în acest sens, şuturile foarte periculoase ale lui Lalovici (min. 24, 43, 54 şi 98) respinse cu greutate de portarul Pavlicek, ocazia rarisimă a lui Hasipi (min. 30). De partea cealaltă, studenţii cehoslovaci răspund tot prin cîteva şuturi periculoase (Ihring — min. 14, Herel — min. 59, Mayer min. 80), apărate de excelentul Krivokapici.

Aşa se face că, după 90 de minute de joc, scorul rămîne alb. În primul minut al prelungirilor. Bojkovici înscrie, după care meciul degenerează. Jucătorii cehoslovaci Haraskim (min. 92) şi Ondruş (min. 93) fiind eliminaţi de pe teren. Cu 6 minute înainte de final, cehoslovacii reuşesc — în numai 8 jucători de cîmp! — un contraatac surpriză şi Mayer înscrie 1—1. Se trece la executarea loviturilor de la 11 m prevăzute de regulament. Iugoslavii transformă 4, prin Radovici, Zivaljevici, portarul Krivokapici şi din nou Radovici; iar cei cehoslovaci doar trei, prin Luokota, Ondrejcka şi Elefant. Astfel, Iugoslavia se califică pentru finala competiţiei.

ROMÂNIA — SPANIA 2-0 (0-0)

Echipa noastră a dominat aproape tot meciul ratînd în prima repriză cîteva mari ocazii de gol prin Simionaş, Oblemenco, Marcu, Mircea Sandu.

La reluare, meciul este şi mai aprig disputat. Jucătorii noştri reuşesc să deschidă scorul în min. 57 cînd balonul trimis de Marcu, foarte precis, din colţul careului de 16 m, este scăpat de portarul Llacer. Prompt, pe fază, M. Sandu urmăreşte mingea şi înscrie mai înainte ca acesta să fi putut interveni.

Acest minim avantaj va fi dublat în min. 71. Autori aceeaşi jucători: Marcu centrează din plină viteză, M. Sandu îl devansează în săritură pe Llacer şi înscrie cu capul, consfinţind calificarea echipei României în finala competiţiei.

A arbitrat excelent J. Szilvassy (Ungaria), ajutat de A. Victor (Luxemburg) şi Al. Klacinski (Cehoslovacia).

ROMÂNIA: Ştefan — Jurca, STOICESCU, DINU, Velea — Strîmbeanu, SIMIONAŞ — Ţarălungă, M. SANDU, Oblemenco (min. 60 Mureşan), MARCU.

SPANIA: Llacer — Torres, DALIO, Anero (min. 84 Janez), Arias — JUAN LUIS, Vilda, ZAZO — Calero (min. 60 Abadia), RIAL, Gimeno.

Dumitru GRAUR
Cornel POPA

JUNIORII ROMÂNI LA JOCURILE BALCANICE DE LA IZMIR

O ECHIPĂ OMOGENĂ, CU CÎTEVA INDIVIDUALITĂŢI DE CLASĂ!

Într-o confruntare internaţională regională, care tinde să devină tradiţională, precum cea a echipelor de seniori, juniorii români şi-au dovedit, fără nici un echivoc, superioritatea la ediţia din acest an a Balcaniadei. **Şi chiar dacă specialiştii se aşteptau ca tinerii atleţi şi atlete din România să se numere printre principalii favoriţi ai Jocurilor, maniera categorică în care ei au tranşat rivalitatea sportivă cu echipa Bulgariei** — care la ediţia trecută, de la Atena, dobîndise acelaşi număr de titluri, iar la Izmir a deplasat cea mai numeroasă delegaţie dintre cele 4 ţări oaspete — **prezenţa în lupta pentru medalii în marea majoritate a probelor, şi incununarea celor două zile de concurs cu un număr record de medalii de aur, au constituit o surpriză pentru cei prezenţi pe stadionul Atatürk.** Aşa cum mi-a spus secretarul general al federaţiei turce de specialitate, **Tefik Tagay**, atleţii români au fost de departe, principalii animatori ai întrecerilor. **Fapt subliniat, elocvent, de ziarele din Izmir în ediţiile lor de luni, cînd au acordat pentru prima dată în ultimele săptămîni spaţii prioritare atletismului, succesul de prestigiu al juniorilor români la Balcaniadă trecînd chiar înaintea senzaţiei sezonului, angajarea celebrului antrenor Didi la echipa de fotbal Fenerbahce, aşa cum a făcut-o, de pildă, ziarul „EKSPRES".**

Ce a determinat acest succes şi care îi este locul într-o reală ierarhizare valorică în concernul european al juniorilor?

Un fapt se degajă cu pregnanţă: actuala reprezentativă de juniori este mai omogenă decît cele din anii trecuţi, avînd, totodată, cîteva individualităţi cu certe perspective, ca de exemplu Ghipu, Gavrilaş, Megelea, Iordan, Monoranu, Leau, Vulescu. Această ultimă promoţie de tineri atleţi — din care majoritatea şi-au înscris numele printre laureaţii Balcaniadei de la Izmir, iar unii dintre ei sînt deja campionii de seniori a ţării — **nu constituie o generaţie spontanee, ci rod al unor excelente condiţii de a face sport, puse la dispoziţia tineretului, consecinţa firească a aten-**

Paul SLĂVESCU

(Continuare în pag. a 2-a)

Radu Gavrilaş, una din personalităţile distincte ale juniorilor noştri, şi-a înscris numele printre învingătorii Balcaniadei nu numai la decatlon, ci şi la 110 mg

Foto: Peter NAGHI

Astă-seară, la Floreasca

ROMÂNIA — S.U.A. LA VOLEI

Publicului bucureştean i se oferă, azi şi mîine, posibilitatea de a vedea la ultimele „examene", înaintea turneului de calificare pentru Jocurile Olimpice de la München, pe voleibaliştii lotului naţional. Aceştia întîlnesc din nou reprezentativa S.U.A. pe care, miercuri şi joi, au învins-o cu 3—0 la Piatra Neamţ. În partida a doua americanii au arătat un potenţial mai ridicat dînd o replică hotărîtă formaţiei noastre.

Fără îndoială, la cele două evoluţii din Floreasca ale jucătorilor români nu vor lipsi numeroşii amatori bucureşteni ai acestui sport, dornici să revadă, după mult timp, pe tricolori, să aprecieze valoarea atinsă acum de echipa noastră în ajunul turneului preolimpic, să judece temeiurile ce stau la baza speranţelor pe care ei şi le pun în evoluţiile internaţionale ale voleibaliştilor. Totodată, prezenţa în Capitală a echipei S.U.A. suscită un justificat interes. Meciul începe la ora 20.

În turneul internaţional de handbal de la Piteşti

ECHIPA OLIMPICĂ A ROMÂNIEI — PE PRIMUL LOC

PITEŞTI, 28 (prin telefon de la trimisul nostru).

Ultima rundă a turneului internaţional de handbal masculin care se desfăşoară în localitate, a programat în deschidere un meci deosebit de interesant — cel dintre echipele **ROMÂNIA B şi S.U.A.** La încheierea partidei, tabela de marcaj a indicat victoria handbaliştilor noştri cu scorul de 28—17 (14—6). Diferenţa de scor este cu atît mai apreciabilă cu cît jucătorii de peste Ocean s-au comportat, în acest turneu, din ce în ce mai bine, pentru ca în partida cu secunzii olimpicilor români să dovedească cu prisosinţă că prezenţa handbalului american în turneul olimpic de la München nu este o întîmplare.

Cu toate eforturile depuse, echipa română s-a impus categoric, datorită mai ales unei apărări excelente, foarte activă, avansată, aproplindu-se uneori chiar de sistemul iugoslav 3+2+1. Forma de zile mari a portarului **Orban,** ca şi verva manifestată în atac de **Marin şi Birtalan,** bine secundaţi de **Tudosie, Stef, Caprâ şi Hornea,** au făcut ca echipa română să se detaşeze deseori la diferenţe apreciabile (min. 11: 8—1, min. 41: 19—7, min. 45: 22—9). Au marcat: Birtalan (8), Dan Marin (7), Caprâ (5), Tudosie (2), Stef (2), Willisch (2), Popescu şi Hornea pentru România B, Abrams (7), Abrahamson (5), Rogers (2), Voelcert, Echlesinger şi Decalogero pentru S.U.A. Au arbitrat Gh. Popescu şi P. Tircu (Bucureşti).

În derbyul turneului, echipa olimpică a României a primit replica reprezentativei Bulgariei. Deşi a jucat dîrz, foarte bărbăteşte, echipa oaspe a trebuit să părăsească terenul învinsă, cu scorul de 19—12 (9—7). De menţionat că olimpicii noştri au confirmat din nou ascensiunea de formă, mai ales în apărare, ei cucerind, odată cu această victorie, primul loc în turneu. Au marcat: **Kicsid** (5), **Gruia** (3), **Gunesch** (3), **Schöbel** (2), **Cozma** (2), **Voina** (2), **Gaţu şi Licu** pentru România. **Iacubov** (3), **Aladasov** (2), **Iordanov** (2), **G. Anghelov, A. Anghelov, Lipochiev, Chirilov** şi **Nanov** pentru Bulgaria. Au arbitrat **P. Pupici** şi **M. Stanoevici** (Iugoslavia).

Călin ANTONESCU

În întîmpinarea ZILEI DE 23 AUGUST ȘI A CELEI DE A XXV-A ANIVERSĂRI A REPUBLICII

ÎNVĂȚĂMÎNTUL SUPERIOR TREBUIE SĂ RĂSPUNDĂ NEVOILOR PRACTICE ALE PRODUCȚIEI!

Din îndemnul celor mai profunde sentimente și convingeri, îmi exprim acordul deplin cu ampla și rodnica activitate a partidului nostru pusă în slujba dezvoltării necontenite a patriei, a progresului permanent al României.

Sînt unul dintre numeroșii tineri care au putut practica, potrivit dorinței lor, sportul preferat — fotbalul. Nu găsesc cuvinte ca să mulțumesc partidului și statului nostru pentru condițiile create afirmării depline a personalității fiecărui cetățean al patriei. Înțeleg bine că doar stadionul, sportul (oricîte satisfacții ne-ar aduce) nu pot să definească integral personalitatea unui om. Iată de ce fiecare sportiv — oricît de înzestrat ar fi — trebuie să fie preocupat în cea mai mare măsură de formarea lui ca un cetățean destoinic, apt să-și aducă contribuția pe planul activității materiale sau spirituale a națiunii. A fi util țării și poporului tău, acesta este spiritul în care sîntem educați de partid și la care eu subscriu cu tot entuziasmul. Sentimentul înfăptuirii depline nu-l poți avea decît în contextul pregătirii și calificării pe planul unei activități care să folosească societății.

Fiind în temă cu specificul vieții de student (urmez Academia de științe economice), aș dori să mă refer, cu această ocazie, la preocuparea noastră, a studenților, de a ne aduce un aport substanțial la înfăptuirea înaltelor sarcini pe care conducerea partidului, personal tovarășul NICOLAE CEAUȘESCU, le-a trasat învățămîntului superior, chemat să răspundă nevoilor practice ale producției, progresului necontenit al economiei naționale.

Cu aceste gînduri și simțăminte, pornite din adîncul ființei noastre, sîntem deciși să abordăm vastul plan de construcție prefigurat de Conferința Națională a partidului.

ION OBLEMENCO
student, component al echipei de fotbal Universitatea Craiova

ADUNĂRILE GENERALE ALE OAMENILOR MUNCII

(Urmare din pag. 1)

conducere colectivă a unităților economice, probează odată în plus înaltul democratism al orînduirii noastre, în care fiecare om al muncii are nu numai dreptul dar și obligația de a participa în mod constructiv și activ, cu idei novatoare, la organizarea superioară și perfecționarea necontenită a activității în toate domeniile muncii sociale, potrivit sarcinilor noi și exigențelor sporite exprimate în lucrările și documentele Conferinței Naționale a partidului, în Raportul prezentat de către tovarășul NICOLAE CEAUȘESCU.

Oamenii muncii sînt chemați, așadar, să analizeze în spirit comunist, responsabil, activitatea desfășurată în primul semestru al acestui an de organele de conducere, de întregul colectiv, pentru realizarea planului, a angajamentelor asumate în cadrul întrecerii socialiste. Într-un spirit lucid, evaluînd posibilitățile materiale și umane de care dispune fiecare unitate de muncă, ei vor examina și vor adopta programul de măsuri pentru întregul an 1972, pentru pregătirea condițiilor necesare îndeplinirii și depășirii sarcinilor de plan și a angajamentelor asumate.

Inspirîndu-se din lucrările recente ale Conferinței Naționale a partidului, adunările generale ale oamenilor muncii și-au propus să aibă un pronunțat caracter de lucru, concret, eficient, soldat cu hotărîri și măsuri operative.

Această orientare caracterizează de altfel, întreaga activitate a partidului nostru, a secretarului său general, care dă un strălucit exemplu de înaltă autoexigență și pe care întregul nostru popor este hotărît să-l urmeze în mod neabătut.

„ROZA VÎNTURILOR"... A AJUNS LA ARAD ȘI SATU MARE

Celor neavizați, un concurs de orientare turistică la care participanții sînt pionieri — copii în vîrstă de 10 pînă la 14 ani — nu le spune poate nimic. Și totuși, cît este de spectaculos și pasionant. Nu-ți poți da seama însă, decît dacă asiști la astfel de întreceri. Să-i vezi pe micuți (fetițe sau băieți), avînd la ei doar o busolă și un raportor, cum se apleacă cu competență asupra hărții primite, cum o studiază doar cîteva minute și apoi... dispar ca niște năluci în pădure; sau întîlnirile dintre profesori și elevi în momentul întoarcerii din cursă. După îmbrățișările, aproape nelipsite, urmează un dialog fulger pe tema: „Ai găsit toate punctele de control?" și, firesc, mai ales cînd răspunsul este afirmativ, performerul este sărutat ca... un fiu.

Am fost martorii unor asemenea manifestări, zilele trecute, la Cheia, unde s-a desfășurat finala pe țară a concursului de orientare turistică pentru pionieri „Roza vînturilor" — aflat la cea de-a cincea ediție. La început am făcut cunoștință cu tabăra organizată cu acest prilej „pe distanță" a nu mai puțin de 14 zile. Viață intensă pentru cei aflați aici: odihnă; meciuri de volei și fotbal; focuri de tabără; drumeții — cînd pe Muntele Roșu, cînd pe Ciucaș sau Zăganul; seri distractive și — peste toate — zilnic, fără... milă, trei mese consistente. Am aflat multe din viața taberei, prin intermediul foii volante „Temerării '72": Pionierii au scris versuri dedicate Conferinței Naționale a P.C.R. („Partidului inima și versul" — compusă de Maricica Ciurcanu de la Școala generală Goioasa, din județul Bacău de pildă)... Cei din tabără s-au întîlnit cu un erou — Virgil Andronescu — care le-a povestit fapte de arme din cel de-al doilea război mondial... Profesoara Violeta Arghiropol (jud. Timiș) — pe rol de..., Pitia — a pronosticat exact, încă de la venire, echipa de băieți care a cîștigat trofeul...

Pe scurt, prezentarea competiției o facem reproducînd cîte ceva din ceea ce ne-a spus tovarășul Mihai Calcan, activist al comisiei de sporturism din cadrul Consiliului Național al organizației pionierilor.

— Este finala concursului „Roza vînturilor" — care a cuprins în faza sa de masă, circa 100 000 de pionieri — cu 240 participanți... Sînt prezente echipe de școli generale calificate în această etapă, fiecare județ al țării fiind reprezentat de cîte două formații — băieți și fete — formate din cîte trei concurenți... Întrecerea s-a desfășurat în trei etape pe trasee diferite (I — zona Balabanului; II — valea Teleajenului; III — zona sudică a stațiunii Cheia...).

Lupta a fost strînsă, iar emoția participanților — pe traseu, sau în final, cînd se făceau calculele — de nedescris. La fete reprezentantele Aradului — de fapt echipa școlii generale Craiva (prof. Ioan Dudaș) — n-au avut adversare pe măsura lor. După fiecare din cele trei etape, locul I era concesionat de ele. La băieți, primul loc a fost mai disputat. L-au avut întîi sibienii, dar l-au pierdut, după numai o etapă, formației din Satu Mare (echipa Liceului nr. 2 — prof. Iosif Barna). REZULTATE FINALE — fete: 1. jud. ARAD (formația: Elena Cișmaș, Elena Stanca, Florica Pinte), 2. Prahova (Liceul din Sinaia), 3. Caraș-Severin (Șc. gen. 6 Reșița); băieți: 1. SATU MARE (formația: Dan Chifor, Ștefan Iarta, Zoltan Meghieși), 2. Maramureș (Șc. gen. Tăuții de Sus), 3. Olt (Șc. gen. 3 Corabia). Pe echipe — prin cumularea rezultatelor la băieți și fete — locul I județul BISTRIȚA (la fete, formația Șc. gen. Salva, iar la băieți Șc. gen. Silvașul de Cîmpie).

Înainte de a încheia, cîteva observații de ordin general. Au început să apară la asemenea întreceri, obținînd rezultate meritorii, formații fără tradiție în orientare turistică, ba chiar fără condiții naturale pentru astfel de concursuri. Este cazul județelor Gorj, Caraș-Severin, Prahova, Vîlcea, Olt, la fete, Maramureș, Olt, Teleorman, Buzău și Vîlcea — la băieți. Mențiune deosebită — pe aceeași linie — pentru reprezentanții județului Tulcea, care, deși n-au ocupat locuri de frunte, au acoperit traseul corect (atît la Cheia cît și la „Cupa trei brazi"). O ultimă remarcă: mai mult de 70% din participanții la faza finală a competiției „Roza vînturilor" au fost din mediul sătesc!

Modesto FERRARINI

Clipă de mare satisfacție: găsirea punctului de control
Foto: M. CÂLCAN

PERIOADA DE TRANSFERĂRI PENTRU BASCHETBALIȘTI

F.R. Baschet încunoștiințează că a stabilit perioada de transferări între 16 august și 15 septembrie 1972.

natație

AU ÎNCEPUT CAMPIONATELE REPUBLICANE ALE ȘCOLILOR SPORTIVE

GALAȚI, 28 (prin telefon, de la corespondentul nostru județean) În bazinul de 50 m din cadrul complexului sportiv Dunărea au început întrecerile campionatelor republicane ale școlilor sportive de elevi la înot. La startul primelor probe, urmărite de peste 600 de spectatori s-au prezentat 244 de sportivi din 11 școli sportive.

Dintre rezultatele înregistrate putem aminti timpii realizați de Vincențiu Dinu la 100 m bras (1:16,3), Camelia Hotescu la 100 m bras (1:25,2) și Cornel Kimeri la 100 m liber (60,4). Iată primii trei clasați

COPII B — 100 m liber (b): H. Habetler (Timiș.) 68,1, I. Meder (Tg. Mureș) 1:12,4, F. Stiger (Reș.) 1:12,9; 100 m liber (f): Dana Roșca (Tim.) 1:14,7, Carmen Mișulescu (Șc. sp. 2) 1:16,1, Carmen Bunaciu (Sibiu) 1:16,9;

COPII A — 100 m liber (b): D. Gropșan (Reș.) 63,4, I. Șveț (Șc. sp. 2) 64,6, Chiunaru (Șc. sp. 2) 65,2; 100 m liber (f): Julieta Mirosu (Reș.) 69,3, Mariana Giurcă (Reș.) 1:12,4, Karin Parutsch (Timiș.) 1:12,7; 100 m bras (b): I. Luca (Galați) 1:22,9, T. Smeu (Brăila) 1:25,2, D. Pavelescu (Șc. sp. 1) 1:26,3; 100 m bras (f): Camelia Hotescu (Ploiești) 1:25,2, Ana Georgiu (Reș.) 1:27,3, Eniko Ressek (Tg. Mureș) 1:28,9;

JUNIORI — 100 m liber (b): C. Kimeri (Galați) 60,4, P. Ghindaru (Șc. sp. 2) 61,1, V. Drăgan (Șc. sp. 2) 61,5; 100 m liber (f): Siegrid Slecian (Reș.) 69,8, Lieselotte Seidl (Timiș.) 70,4, Cornelia Petratu (Șc. sp. 1) 71,5; 100 m bras (b): V. Dinu (Șc. sp. 2) 1:16,3, St. Teodorescu (Șc. sp. 2) 1:17,6, Al. Petrescu (Șc. sp. 2) 1:18,0; 100 m bras (f): Gabriela Constantin (Șc. sp. 2) 1:28,0, Traute Leutschaft (Timiș.) 1:32,3, Anca Hutzu (Șc. sp. 1) 1:37,8; 4x100 m liber (b): Șc. sp. 1 Buc. 4:08,0, Șc. sp. 2 Buc. 4:09,0, Șc. sp. Reșița 4:21,8; 4x100 m liber (f); Șc. sp. Reșița 4:50,0, Șc. sp. Timișoara 4:54,2, Șc. sp. 2 Buc. 4:55,8.

T. SIRIOPOL

JUNIORII ȘI-AU DESEMNAT PRIMII CAMPIONI LA SĂRITURI DE LA TRAMBULINĂ

Ieri au început la Strandul Tineretului întrecerile campionatelor republicane de sărituri rezervate juniorilor. Timpul excelent ca și forma bună a majorității participanților — sportivi din București, Oradea, Sibiu și Cluj — au permis celor prezenți să asiste la un spectacol agreabil.

Prima probă din programul competiției — sărituri de la trambulina de 1 m — s-a încheiat cu succesul favoriților. Atît reprezentanții Clubului sportiv școlar, Vasile Nedelcu și Ecaterina Dumitriu, cît și Gerhard Fabich de la Școala sportivă din Sibiu, sau Sorana Prelipceanu (Crișul Oradea) au prezentat un program bogat cu sărituri avînd un ridicat coeficient de dificultate. Ei s-au impus în fața adversarilor prin siguranță și acuratețea mișcărilor. Iată și primii trei clasați la fiecare categorie de vîrstă:

Juniori II: 1. VASILE NEDELCU (C.S.Ș.) 347.85 p. — campion național, 2. Ion Lomnășan (Șc. Sp. Sibiu) 262,20 p, 3. Victor Bastar (Progresul Buc.) 232,60 p; JUNIORI I: 1. GERHARD FABICH (Șc. Sp. Sibiu) 412,85 p (a depășit norma de maestru) — campion național, 2. Francisc Laszlo (C.S.M. Cluj) 376 p, 3. Oliviu Lăzău (Crișul) 370,05 p;

JUNIOARE II: 1. SORANA PRELIPCEANU (Crișul) 345,20 p. — campioană națională, 2. Florentina Socol (C.S.Ș.) 285,80 p, 3. Angela Popescu (Șc. Sp. Sibiu) 277,40 p; JUNIOARE I: 1. ECATERINA DUMITRIU (C.S.Ș.) 332,90 p — campioană națională, 2. Beatrice Rois (Crișul) 301,05 p, 3. Irinel Popescu (C.S.S.) 293,20 p.

Întrecerile continuă astăzi la Strandul Tineretului (dimineața de la ora 10 și după-amiază de la ora 16) cu sărituri de la trambulină (băieți) și sărituri de la platformă (fete).

MOTO

SIBIENII CULEG ROADELE HĂRNICIEI LOR

— Pete albe și negre pe parcursul campionatului de dirt-track —

Campionatul republican de dirt-track, încheiat recent, a evidențiat drumul ascendent pe care merg alergătorii sibieni. Ei au dominat categoric ultimele întreceri, Ion Bobîlneanu, cucerind — din nou — titlul. Constituind un colectiv închegat, în care oamenii se cunosc bine, știu ce pot și ce nu, punînd umărul și la bine și la rău, secția Voința Sibiu, care are în frunte un inimos conducător — Ion Ghibu și un destoinic antrenor — Constantin Carabulea, a reușit să demonstreze că atunci cînd se muncește cu tragere de inimă, satisfacțiile apar pe planuri multiple. Astfel, secția sibiană se poate mîndri cu Ion Bobîlneanu care intră, pentru a treia oară, în posesia tricoului de campion, precum și cu tinerii alergători înscriși în campionat, unii dintre aceștia anunțîndu-se performeri de nădejde. Apoi, cele două etape date de forul de resort în organizarea sibienilor au fost transformate în festivaluri ale sportului cu motor, mii de spectatori fiind prezenți la reuniunile respective, ceea ce a adus secției venituri bănești.

În schimb, după un început promițător, sprijinit de conducerea Uzinei de vagoane din Arad și de cîțiva activiști voluntari ca V. Csorba, I. Corodan ș.a., secția din orașul de pe malul Mureșului a început să bată... pasul pe loc, să dea dovadă de delăsare. Cum poate fi explicată altfel starea necorespunzătoare a noii arene de dirt-track din Arad care are mantinela deteriorată și porțile stricate, ca să nu mai spunem că eroziunile de pe pistă au produs la ultimul concurs mai multe căzături. Făcîndu-se o slabă propagandă întrecerilor, publicul arădean a aflat mai mult întîmplător de concursuri iar organele locale nu acordă sprijinul cuvenit organizatorilor, adesea intervenind defecțiuni ale mijloacelor de transport la terenul de dirt-track care se află tocmai la marginea orașului. Sînt neglijențe ușor remediabile, dar care au întunecat eforturile alergătorilor arădeni, de a se afirma pe plan republican.

Am lăsat special la urmă comportarea sportivilor de la Metalul București, singurul club din Capitală cu secție de moto, care grupează alergători de certă valoare. Cu toate acestea, Ion Marinescu, Ion Ioniță, Gheorghe Sora și Cornel Voiculescu, nume consacrate în sportul cu motor, n-au reușit să se impună din cauza unor carențe de ordin fizic și tehnic, provocate de nerespectarea procesului de instruire. Dacă cineva ar încerca să ne contrazică, atunci cum se explică faptul că unii dintre motocicliștii menționați nu sînt capabili să alerge în ritmul în care au pornit de cît două sau trei ture dintr-o mansă? Antrenamentele fracționate și lipsa unui control riguros în respectarea normelor vieții sportive s-au răzbunat, bucureștenii devenind din favoriți, concurenți obișnuiți. Se pare că tovarășii din conducerea clubului Metalul au piasat secția de moto la periferia preocupărilor lor. Păcat!

Firește, scurta noastră incursiune în activitatea celor trei secții angrenate în campionatul de dirt-track nu

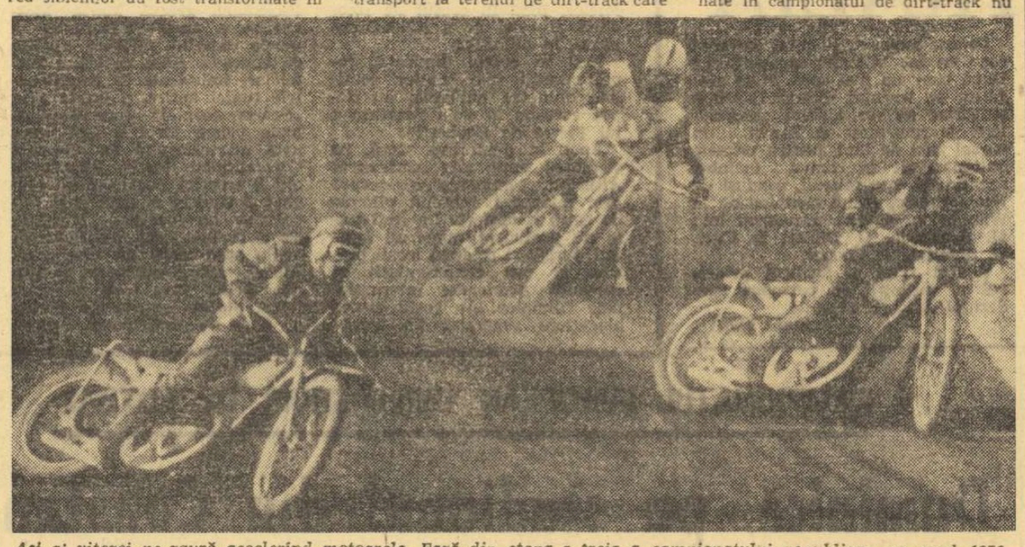

Ași ai vitezei pe zgură accelerînd motoarele. Fază din etapa a treia a campionatului republican pe anul 1972
Foto: S. BAKCSI

OMAGIU ORAȘULUI ÎN CARE CRESC RUGBYȘTI

Spunea cineva odată, nu-mi amintesc cînd, cam așa: „Pentru mine Birladul înseamnă „doi R": ruimenți și rugby!". Reflecția, evident destul de relativă, conține, categoric, un simbure de adevăr. Pe plan economic numele orașului amintit este vestit, atît în țară cît și peste hotare, pentru calitatea ruimenților — „bijuterii de argint" — ce se fabrică aici. Pe de altă parte, pe plan sportiv, faima orașului a luat naștere în special datorită rugbyului.

Sportul cu balonul oval a fost „semănat" aici prin 1956, cînd niște ingineri constructori — Ion Mîrea, Mircea Mănescu, Nicolae Bălcan ș.a. — au înființat o echipă de rugby. Au privit atunci, moldovenii, oameni pașnici, așezați, cu oarecare rezervă pe rugbyști. Totuși, neașteptat pentru firea lor, au prins drag de acest joc bărbătesc, disputat cu îndîrjire. L-au îndrăgit niuți — tineri sau virstnici — devenind în funcție de anii ce-i purtau în spate, jucători sau spectatori pasionați. Firesc apoi, fiind vorba de o... dragoste de 24 de karate, au apărut rezultate: în 1957 echipa din Birlad juca în divizia B a campionatului republican; în 1958 promovează în A; retrogradează după un an; apare însă din nou pe prima scenă a rugbyului românesc în 1962 — unde rămîne apoi pînă în... zilele noastre.

RULMENTUL, acesta este numele echipei din Birlad, a fost și este formată — în general — din muncitori și tehnicieni ai cunoscutei Fabrici de rulmenți din localitate. În sprijinul afirmației făcute iată echipa campionatului 1971/1972: Rusinea, Neculau, Patrahău, Brad, Munteanu, Mititelu, Filip, Balea, Chirilă, Ignat, Dia (toți lăcătuși), Gherasim, Matei Pletea (rectificatori), Manasz (strungar), Bădina (electrician), Mihalcea (frezor), Bogoș, Constantin, Ciorici II (controlori C.T.C.), Beiu (normator). Lîngă aceștia — în marea lor majoritate foști elevi ai Școlii profesionale a fabricii — au mai jucat: inginerul Brăescu și profesorii de educație fizică Ciorici I, Nedelcu și Păvălașcu.

Despre echipa antrenată astăzi de Viorel Călin (au mai făcut această muncă aici de-a lungul anilor: Dragoș Tenescu, Nic. Balcan, Dumitru Manoilenanu și mai ales Nicolae Patu) afirmam într-un material scris cu prilejul încheierii ultimului campionat că „se complace mai mult în rol de pepinieră decît de performeră". Ceea ce este de fapt, foarte adevărat. Pentru că Rulmentul Birlad nu a ajuns să fie niciodată mai mult decît o echipă aflată la „mijlocul plutonului". În schimb, se poate mîndri că este, nu greșim, credem, cînd afirmăm aceasta, unica echipă veritabilă pepinieră a rugbyului românesc. O serie de buni jucători ai țării, internaționali, componenți ai echipei reprezentative, sînt birlădeni: Răscanu, în ultimii doi ani declarat „cel mai bun rugbyst al țării", Ionică, Duță, Nedelcu (de la Universitatea Timișoara), Bucos, Bărgăunaș, Acienei, Roșca (Știința Petroșani), Mihalașcu, Spiritos, Pascal, Mateescu, Căldăraru, Tacu (Politehnica Iași), Cristea (Farul), Postolache (Steaua), Iftimie (Dinamo), Vasiliu (Agronomia). De asemenea, au jucat și au crescut în Birlad: Florescu (Dinamo), Bălțărețu (Steaua), Sabău (Grivița Roșie) ș.a.

Splendidă performanță rugbystică a acestui oraș moldovenesc cu circa 30 000 de locuitori. Este motivul pentru care scriem aceste rînduri cu pronunțat caracter de... laudă la adresa celor din Birlad care practică rugbyul, se preocupă de dezvoltarea lui, sau asistă la jocuri — în medie 2 000 de spectatori de meci — încurajînd pe reprezentanții acestui sport al bărbaților pătimași. În încheiere, o undă de regret referitor la sprijinul „foarte anemic" pe care îl acordă A.S. Rulmentul echipei de rugby, la care ne-am referit. (Bineînțeles, tot din prea mare dragoste pentru... fotbal).

volei

ALTE AMĂNUNTE DE LA ZONELE DE CALIFICARE PENTRU „B"

La redacție neau parvenit și ultimele amănunte privind desfășurarea celorlalte faze de zonă pentru promovarea în divizia B. La zona de la Timișoara, din 10 echipe feminine campioane de județ, cîte trebuiau să la parte, s-au prezentat doar 5. Calificarea a obținut-o formația locală Medicina, care a cîștigat toate cele patru jocuri susținute.

Și mai săracă în participări a fost zona de la Baia Mare, unde din 10 echipe feminine s-au prezentat doar 3! Printre absente, notăm și campioana județului organizator! Ce părere au organele sportive băimărene de această ciudată cacialma? Dintre cele trei participante dreptul de a activa în divizia B l-a cucerit echipa Voința Reghin, care a dispus cu 3—0 de Voința Turda și de Mondiala Satu Mare. În schimb, la zona masculină programată la Petroșani au fost prezente cele mai multe echipe: nouă din zece. Competiția s-a desfășurat în două serii. Promovarea a fost obținută de formația Voința Alba Iulia, care a dispus în finală cu 3—2 de Foresta Arad. Așadar, în divizia B vor activa următoarele echipe calificate la zone: Petrolistul Cîmpina, Delta Tulcea, Institutul pedagogic Tg. Mureș și Voința Alba Iulia (masculin), Dacia Pitești, Voința Buzău, Medicina Timișoara și Voința Reghin (feminin).

RÎNDURI DIN SCRISORILE DV...

● **„Prin luna mai a anului 1971 mai mulți arbitri ai Colegiului județean Caraș-Severin am dat examen pentru cat. II. Am reușit și imediat am fost anunțați să depunem carnetele de cat. III, două fotografii și 40 lei. De aproape un an și jumătate așteptăm carnetele noi dar în zadar. E atît de greu să se facă formele necesare?"** (UN GRUP DE 20 ARBITRI). **Cam de necrezut istoria dv. După aceste cîteva rînduri sîntem siguri că veți primi carnetele. Să ne scrieți dacă n-o să fie așa...**

● **„Sînt elevă a Școlii generale nr. 3 Botoșani și doresc de la dv. fotografia, autograful și adresa lui Năstase"** (DOINIȚA BĂETU, Parcul Tineretului, bloc B 25). **Din ceea ce ne-ați cerut vă oferim ceea ce ne stă în putință, și anume adresa: Federația română de tenis, str. V Conta 16, București I.**

● „Nu-i mai dați sfaturi lui Angelo Niculescu... Care este situația cu starea sănătății lui Emeric Dembrovski?" (CORNEL CONSTANTINESCU str. Serg. Donici 4, Tg. Ocna). **Este drept, ar fi ideal să i se dea sfaturi mai puține antrenorului național. Ce să facă însă sutele de mii de „specialiști" în fotbal?... Dembrovschi este restabilit, și-a reluat antrenamentele, va juca în turul campionatului ce se apropie.**

● „Dorim să jucăm tenis în comuna Feldioara. În curtea liceului am amenajat un teren bituminizat pe care îl folosim, pentru handbal, baschet și tenis. N-avem însă plasă de tenis fiindcă în magazinele județului Brașov nu am găsit" (IOSIF POPIȘTEK, com. Feldioara 12, Brașov). **Sîntem informați de la IDMS că magazinele de specialitate trebuie să aibă asemenea plase. Pînă „se îndreaptă" situația în Brașov apelați la magazinul „Sport Club" din București, str. Băcani.**

● „Echipa de fotbal a comunei Boteni — jud. Argeș, în Cupa satelor, a cîștigat grupa din care făcea parte. Jucătorii și-au făcut datoria, organizatorii, însă, nu. Arbitrii delegați „ultau" să vină la meciuri, terenurile erau sub orice critică. Păcat" (I. GHINESCU, com. Boteni Argeș). **Evident, păcat. Ne mirăm totuși observațiile dv. critice întrucît este vorba de jud. Argeș unde sportul este în centrul atenției. Probabil însă că mai sînt și lipsuri.**

● Știați că la Tulcea există, inaugurată în această vară, o frumoasă bază sportivă? Suprafața de joc (volei, baschet, handbal) este pardosită cu un material bituminos foarte elastic, există instalație de nocturnă, o tribună încăpătoare..." (ing. GEORGE VULPE). **Știm, am reprodus totuși rîndurile dv. pentru cei care n-au aflat încă de moderna bază a sportivilor tulceni.**

● „Multe meciuri internaționale pentru echipa țării noastre, pentru echipele de club. Eu cred că aceasta este una din condițiile ridicării fotbalului românesc" (IOAN CREȚU, mecanic de locomotivă din jud. Bihor). **Aceasta este și părerea noastră, motiv pentru care v-am publicat parte din opiniile transmise în scrisoare.**

● „Concomitent cu importanta competiție de masă rezervată în exclusivitate fetelor — „Cupa Femina", în județul Mureș s-a lansat o nouă competiție rezervată de astă dată bărbaților: Cupa Mureșului și Tîrnavelor" (IOAN STURZ, Tg. Mureș). **Succes tuturor.**

PE URMELE MATERIALELOR PUBLICATE

ÎNTRE MĂSURI FERME ȘI DELĂSARE

Investigația noastră pe urmele materialelor publicate a continuat la Comarnic, unde știam că arena de popice a Fabricii de ciment are de mai multă vreme altă destinație.

N-AUDE, N-A VEDE!

Speram că semnalele ziarului și stăruința salariaților de la fabrica de ciment vor da roadele așteptate. Dar, din păcate, factorii răspunzători nu ne-au oferit această bucurie, sala servind și astăzi drept depozit de mobilă al Cooperativei de consum din localitate. Deoarece sesizări pentru ca arena să fie redată fireștii ei întrebuințări s-au oprit undeva la Consiliul popular orășenesc. Tovarășii din conducerea fabricii de ciment și asociației sportive respective, care au bătut la toate ușile fără a primi promisiuni încurajatoare, s-au resemnat la gîndul că trebuie să renunțe la propria lor arenă. Noi însă, ne întrebăm: oare intervenția ziarului — întrucît vechea situație mai dăinuie încă fără nici un fel de justificare — nu merită măcar un răspuns?

ECOURI ȘI... ECOURI

● Sub semnătura președintelui C.J.E.F.S. Constanța, Dumitru Ivan, am primit răspunsul referitor la sărăcia de baze sportive a unor asociații cu pondere mare în activitatea competițională și cea de masă. **„C.J.E.F.S. și Consiliul sindical județean — se arată în adresă — sprijină, în limita posibilităților, asociațiile sportive în acțiunea de dezvoltare a bazei lor materiale. Municipiul Constanța se află însă în curs de sistematizare și pe locul unor terenuri de sport au apărut obiective de interes social. Problema dezafectării bazelor sportive a constituit subiectul unei ședințe a comitetului executiv al Consiliului popular municipal Constanța, care a avut drept rezultat delimitarea unei zone destinate în exclusivitate noilor amenajări sportive. În această zonă, spații corespunzătoare au fost repartizate asociațiilor ale căror terenuri de sport au primit altă destinație".**

● În rubrica „Rînduri din scrisorile dv..." au fost consemnate, acum cîtva timp, doleanțele tinerilor din satul Gemenea, comuna Stulpicani, județul Suceava, care doresc să joace fotbal și volei, dar nimeni nu le dă o mînă de ajutor pentru procurarea echipamentului necesar și reamenajarea terenurilor respective, lăsate mai mult în părăsire. Consiliul popular al comunei Stulpicani ne comunică, printre altele: **„Dacă se va reuși să se înființeze într-adevăr o echipă de fotbal și terenul din Gemenea nu va fi corespunzător, atunci se poate juca pe terenul din satul de reședință, care are o suprafață regulamentară".**

Răspunsul oglește problema de fond. Într-adevăr, a pune pe picioare o echipă de fotbal sau volei nu este o treabă chiar atît de ușoară. Am fi dorit, însă, să ni se aducă la cunoștință că, printr-un efort colectiv al tuturor factorilor interesați, doleanțele tinerilor au fost îndeplinite. Se pare că necazurile amatorilor de sport din comuna amintită n-au luat încă sfîrșit și e greu de crezut că doar plimbînd tinerii de la un teren la altul, lucrurile se vor urni din loc. Ce părere are organizația U.T.C. din sat, care încă nu a răspuns la semnalele ziarului sau chiar Comitetul județean U.T.C. Suceava?

★

Rîndurile de mai sus sînt, credem, suficiente motive de meditație pentru cei vizați. Așteptăm răspunsuri.

Traian IOANIȚESCU

Tinerilor din satul Gemenea li se propune un teren în satul învecinat.

— Încotro dragii mosului?
— La Stulpicani să ne antrenăm, că tocmai acolo avem terenul!
Desen de Al. CLENCIU

CUMPĂRAȚI LA PREȚURI REDUSE CU 10—15%:

- Felurite țesături de mătase artificială.
- Confecții din țesături de bumbac și tip bumbac: rochii, rochii de plajă, de casă, bluze, fuste, sarafane, pantaloni lungi și scurți, lungi cu piepțar, pescărești — pentru femei, adolescente și fetițe.
- Cămăși și tricoane fără inserție cu mînecă lungă sau mînecă scurtă, pentru copii.
- Costume și costumașe pentru băieți.
- Pălării și șepci din pai, tip pai, din textile.
- Sacoșe și genți de voiaj din p.v.c., inclusiv combinate cu ecosez.
- Sacoșe și poșete din pai și tip pai.
- Încălțăminte din piele:
  — sandale bărbătești cu fețe de box
  — sandale din piele velurată, pentru femei.
- Încălțăminte din înlocuitori de piele — pentru bărbați, femei și copii.

fotbal

SPORTUL STUDENȚESC SE PREGĂTEȘTE

O zi de antrenament susținut - o cărămidă sigură la temelia performanței

Predeal. O după-amiază obișnuită, cu vreme închisă și forfotă caracteristică de sezon. De sus plouă intermitent, cu norii lăsați pînă aproape de creștetul brazilor.

Pe dreptunghiul terenului de sport din gura văii Rișnovei, înseminat peste tot acum cu urme proaspete de crampoane, citiva spectatori ocazionali s-au adunat stirniți de zvonul că **„vin din nou fotbaliștii la antrenament"** și așteaptă răbdători la marginea cu zgură roșie a spațiului de joc.

Este ora 17. Un autobuz oprește pe șosea, în dreptul podețului care traversează apa rece a riului. Citeva minute mai tirziu, terenul de fotbal prinde iarăși viață sub apăsarea nemiloasă a crampoanelor. În distribuție, jucătorii proaspetei divizionare A, Sportul studențesc. La pupitru de comandă, antrenorii **I. Motroc** și **E. Maksai.** Se aud comenzi scurte și des repetate, se execută mișcări viguroase, aproape fără pauze, într-o succesiune care respectă, evident, progresivitatea efortului și sarcinile ședinței de pregătire... Alergări ușoare, exerciții de gimnastică, sărituri, sprinturi...

Atmosfera de lucru este dinamică, angajantă, stimulatoare. Cineva din „asistență" remarcă chiar, puțin nedumerit dar în același timp și plăcut impresionat: **„Parcă n-ar fi făcut ei și dimineață antrenament. Și încă ce antrenament!"**

De la margine se aude o nouă comandă. Jucătorii s-au adunat, pentru citeva clipe doar, la mijlocul terenului. Se împart apoi în două echipe, după care se încinge un meci în toată legea. De o parte, în tabăra „negrilor": **Suciu, P. Gheorghe** (fost la C.F.R. Cluj), **G. Ionescu, Jamaischi, O. Ionescu, Kraus, Manea, Chihaia** și **Bujor**; de cealaltă parte, formația „roșilor", cu unul mai puțin la număr, compusă din **Ion Vasile, D. Nicolae, Mătăoanu, Culda, Tănăsescu, D. Ștefan, Damian** și **Cojocaru.**

Lipsesc de la pregătirea comună **Pană** și **Nuțu,** accidentați; **M. Sandu** și **Jurcă,** aflați în naționala universitară a țării la turneul de la Constanța. **Leseanu,** cel de al 22-lea component al lotului studenților bucureșteni, execută, separat de restul coechipierilor săi, un program strict individualizat de recuperare după o traumă vindecată, dar încă destul de recentă pentru a amenința cu reciditva.

...Pe terenul greu, plin de noroi și băltoace, alimentate de ploaia care nu mai contenește, jocul a început. Și disputa este atît de îndirjită încît ai crede că la mijloc este nu știu ce mare miză. Sau poate însăși lupta pentru un loc în viitoarea formulă de echipă a dezlănțuit o asemenea manifestare a spiritului de întrecere și atîta risipă de energie și ambiții.

Mă apropii discret de antrenorul Ion Motroc și, profitînd de un scurt moment de respiro în timpul unei repuneri a mingii în joc, îl întreb ce și-a propus să realizeze în acest antrenament. Răspunsul întîrzie puțin, nu atît pentru a găsi formularea cea mai bună, cît determinat de observația adresată unui jucător, care, de bună seamă, nu respectase anumite indicații.

— Din punct de vedere fizic, pentru azi ne-am propus dezvoltarea rezistenței, forței și a mobilității. Iar pe plan tehnic, perfecționarea loviriii balonului din mișcare, din poziții dificile și echilibru instabil. În ceea ce privește jocul, sarcina gătire, după echipamentul lor plin de noroi, apă și transpirație, după oboseala fizică care se citește pe fața fiecăruia.

Antrenamentul s-a încheiat și cu el o nouă zi de instruire. La temelia performanței și a împlinirii obiectivelor din acest an competițional, jucătorii Sportului studențesc au mai adăugat o „cărămidă". Conștienți de marea ei necesitate.

Mihai IONESCU

Secvență de antrenament la Sportul studențesc, înainte de plecarea la munte Foto: S. BAKCSI

sa specială a fost folosirea, cu precădere, în desfășurarea acțiunilor, a paselor lungi, la distanță.

...În teren, jucătorii celor două echipe își dispută mingea cu îndîrjire, ca într-o finală de cupă. D. Nicolae, Mătăoanu, Cojocaru, P. Gheorghe, G. Ionescu și Jamaischi resping atac după atac din fața porților; O. Ionescu, Chihaia, Tănăsescu și Culda se întrec în execuții de finețe; iar cei doi portari, I. Vasile și Suciu rezistă cu greu avalanșei de șuturi expediate cu putere de Kraus, Manea, Bujor, D. Stefan și Damian. Tinerii și noii veniți în echipă trag cu nădejde și cu dorința afirmării; cei mai în virstă nu se lasă dominați de ideea renunțării. Și aproape că-ți este imposibil să-i mai poți deosebi, în final pe unii de ceilalți, după cheltuiala de efort și dăruirea în pre-

PREGĂTIRI... PREGĂTIRI... PREGĂTIRI...

RAPID BUCUREȘTI — CARAIMANUL BUȘTENI 7—1 (3—0)

Echipa Rapid București (care se află în pregătire în stațiunea Bușteni), a jucat ieri un meci amical cu Caraimanul Bușteni (div. C) pe care a întrecut-o cu 7—1 (3—0). Înaintarea bucureștenilor a zburdat pe teren, dar și apărarea a respins citeva atacuri periculoase ale gazdelor. Răducanu, de pildă, a apărat o lovitură de 11 m executată de Toc. Au marcat Neagu (3), Marin Stelian (3), Codreanu pentru Rapid, respectiv Vișovschi.

Rapid a aliniat următoarea formație: Răducanu (Rămureanu) — Pop, Boc, Mușat, Ștefan (Grigoraș), Dinu, Angelescu, Năsturescu, Marin Stelian, Neagu, Codreanu.

Simbătă va avea loc, tot la Bușteni, partida dintre Farul Constanța și S. C. Bacău, iar duminică vor juca Sportul studențesc București și Petrolul Ploiești.

V. ZBARCEA - coresp.

A.S.A. TG. MUREȘ — C.F.R. CLUJ 2—1 (0—0)

Peste 2000 de spectatori au urmărit amicalul de la Toplița dintre cele două divizionare A. Au înscris Nagy (2, unul din 11 m) și Adam

V. PAȘCANU - coresp.

Azi și mîine, pe Stadionul Republicii

TURNEU DE FOTBAL FEMININ

Așa cum am mai anunțat, azi, pe stadionul Republicii din Capitală, va începe un interesant turneu de fotbal feminin, la care vor lua parte echipele **Elan Belgrad, Victoria Constanța, Venus** și **Unirea Tricolor** din București. Meciurile de azi se vor disputa după următorul program:

ora 17,30: **Victoria Constanța — Unirea Tricolor**
ora 18,45: **Venus București — Elan Belgrad.**

Duminică vor juca echipele învingătoare între ele și învinsele între ele.

Ședință cu vicepreședinții C. J. E. F. S.

PROGRESELE SÎNT PREA MICI ÎN FOTBALUL NOSTRU

- Procesul de instruire trebuie ridicat pe o treaptă mai înaltă -

În plină vacanță — dar nu prea departe, cu toate acestea, de momentul reînceperii activității la fotbal — vicepreședinții Consiliilor județene pentru educație fizică și sport au participat, la sediul C.N.E.F.S., la o importantă ședință, în cadrul căreia au fost discutate unele probleme legate de îmbunătățirea activității fotbalistice.

Luînd cuvîntul, tov. **Mircea Angelescu,** președintele Federației române de fotbal, a spus că s-au înregistrat unele progrese în fotbalul nostru, concluzia aceasta privind atît desfășurarea meciurilor de campionat, cît și activitatea internațională a cluburilor și a echipei reprezentative. Dar, aceste progrese sînt încă mici, nu ne asigură un loc de frunte și, mai ales, stabil, în arena internațională.

Enumerînd o serie de cauze pentru care fotbalul nu a atins valori mai mari — începînd cu munca mai mult administrativă a conducerilor de cluburi și asociații și sfîrșind cu lipsa de exigență a antrenorilor — președintele F.R.F. a arătat că **„principala rezervă în direcția unei îmbunătățiri substanțiale a fotbalului nostru este ridicarea pe o treaptă mai înaltă a procesului de instruire. Aceasta trebuie să ducă la mărirea capacității de efort a jucătorilor, la o creștere a resurselor lor tehnice și tactice. O parte deosebit de importantă a procesului de instruire trebuie s-o constituie RECUPERAREA CONSUMULUI FIZIC ȘI NERVOS, pentru a nu se pierde și micul cîștig obținut prin antrenamente, în general, de o slabă intensitate".** În continuare, tov. **Mircea Angelescu** a enumerat o serie de măsuri concrete, menite să ducă la eliminarea lipsurilor actuale, precum și o serie de indicații metodice, amintind că **„acestea nu sînt simple recomandări, ci obligații de serviciu pentru antrenori".**

Referindu-se la unele abateri înregistrate pe terenurile noastre de fotbal, tov. **Mircea Angelescu** a spus că Biroul federal și-a propus să dea UN ULTIM AVERTISMENT unor jucători care au încălcat grav etica sportivă, în sensul că, la o nouă abatere, ei nu vor mai suferi suspendări pe termene mai lungi sau mai scurte, CI VOR FI EXCLUȘI DIN ACTIVITATEA COMPETIȚIONALĂ.

În încheierea ședinței, tov. **Marin Birjega,** vicepreședinte al C.N.E.F.S., a cerut celor prezenți să-și intensifice eforturile, în vederea depășirii actualelor angajamente, a realizării unor rezultate cît mai bune în munca de propășire a activității sportive.

TACHE MACRI A FĂCUT LA ALGER UN NOU, DAR REUȘIT, „EXPERIMENT C.F.R. TIMIȘOARA"

O vizită plăcută, dar care ne-a surprins, ieri dimineață: a lui Tache Macri, „profetul român", cum a fost poreclit în Algeria.

— Te știam la Alger...

— Eram, acum sînt aici și aș vrea să rămîn acasă. Aș putea să prelungesc șederea în Algeria, dar prefer să muncesc pentru fotbalul nostru.

Încet-încet, Macri și-a descărcat sacul amintirilor, cu verva-i și umorul recunoscute, adunate în lunga perioadă de muncă epuizantă, în calitate de consilier tehnic (de fapt, antrenorie sadea), la clubul N.A.R. (Naft Riadli Alger) din cartierul Kouba.

— Am avut parte tot de echipe care se zbăteau în coada clasamentului și trebuiau salvate. Ca la Timișoara, cu C.F.R. Dar, dacă pe feroviari nu i-am putut scăpa, fie vorba între noi, nici n-am avut un pic de șansă, în schimb la N.A.R. mi-a reușit totul. Dar cu ce preț, cu cîtă muncă și bătaie de cap, cu cîte nopți, nu numai zile pierdute. Pe mine nu mă sperie munca și nici poziția precară a unei echipe. Totul este să-mi pot face meseria. Și la N.A.R., din fericire, am avut sprijinul nelimitat al conducerii și al jucătorilor, astfel că am reușit să mă achit de sarcina pe care mi-am luat-o. Dar asta n-o spun eu, ci au spus-o tehnicienii și ziarele din Algeria.

— Îmi închipui că ți-a fost tare greu să lucrezi cu o echipă pe care n-o cunoșteai.

— Într-adevăr. Și-apoi, jucătorii erau amatori care veneau la antrenamente sau jocuri după ore de muncă și era foarte ușor să se prevaleze de asta pentru a lucra mai puțin la pregătire. Dar nu, ei au acceptat disciplina pe care le-am cerut-o, și-au organizat în așa fel activitatea profesională și viața particulară încît să poată da randament și la fotbal. Au consimțit să renunțe la acțiuni individualiste, au acceptat jocul colectiv și au ținut cont de sfaturile mele. Într-un cuvînt, am făcut din ei — cu ajutorul lor — O ECHIPĂ. Și dintr-o formație care se afla pe ultimul loc după 10 etape din tur cînd am preluat-o, am făcut — vă rog să nu considerați asta ca lipsă de modestie — o revelație a campionatului, urcînd-o pe locul 6.

— Am citit în ziarul algerian „El Hadef" o cronică intitulată „Tripla românului Macri"...

— Da, după trei victorii consecutive ale echipei mele. Dar n-a fost singura performanță reușită de N.A.R. Unic în istoria cartierului Kouba (un fel de Giulești) este că echipa n-a mai suferit nici o înfrîngere acasă și că din 8 meciuri în deplasare, a cîștigat 4 și 3 le-a terminat la egalitate. Mai mult, de unde în tur marcase numai 16 goluri, în retur eficacitatea i-a crescut: 33 goluri înscrise. În fine, N.A.R. a furnizat selecționatei naționale 5 jucători, iar reprezentativei Maghreb-ului doi, pe **Amirouche** și **Djillli,** doi excelenți fotbaliști, cu care am reușit toate strategiile mele.

— Apropo, cum te-ai descurcat din punct de vedere tactic?

— Nu mi-a fost greu să păcălesc aproape cu regularitate apărările adverse, care folosesc libero-ul și cărora le-am replicat cu trei vîrfuri, și o extremă falsă.

— Cele mai bune jocuri?...

— Cu M.C. Alger, campioana, 3—3 pe terenul ei, și 0—0 cu M.C. Oran, la Oran. Jocul acesta s-a disputat în împrejurări foarte interesante. Dacă M.C.O. cîștiga, devenea campioană; dacă noi cîștigam, sau făceam măcar un „nul", scăpam de retrogradare, dintr-un grup de 8 echipe aflate în aceeași situație. Și noi am făcut meci egal.

— Și acum, ce proiecte ai?

— Doresc să rămîn acasă. Cred că mă pot bucura de încredere și sper să fiu de folos fotbalului nostru.

Pe absolventul cursului de antrenori de la Coverciano (Italia) îl recomandă acum, după activitatea depusă la C.F.R. Timișoara, și stagiul făcut la N.A.R. în Algeria. Capacitatea de muncă, competența și seriozitatea în a-și exercita profesia de antrenor sînt certificate pe care nu i le poate tăgădui cineva. Să-l păstrăm pentru noi pe Tache Macri.

Petre GAȚU

CUPA MUNICIPIULUI BAIA MARE

C.J.E.F.S. Maramureș a organizat recent prima ediție a **„Cupei municipiului Baia Mare"** la care au participat patru formații: **Minerul Baia Mare, Minerul Baia Sprie, Topitorul și Constructorul Baia Mare.** S-au înregistrat rezultatele: Minerul Baia Mare — Topitorul 2—1 (0—1), Minerul Baia Sprie — Constructorul 2—0 (0—0). În finală s-au întîlnit Minerul Baia Mare și Minerul Baia Sprie, Divizionara B cîștigînd cu 1—0, a intrat în acest fel în posesia unei frumoase cupe de cristal.

Vasile SĂSĂRANU - coresp.

JIUL — POLITEHNICA TIMIȘOARA 0-1 (0-0)

Partida s-a jucat la Lupeni, pentru că terenul din Petroșani este în reparație. Cu mai multe jocuri de verificare în picioare, Politehnica Timișoara a reușit să cîștige, controlînd mai bine și mai mult jocul. Unicul punct al meciului a fost marcat de **Regep** în minutul 57. Jiul a folosit următoarea formație: **Marincan — Georgescu, Tonca, Stocker, Naidin, Urmeș, Dodu, Făgaș, Mulțescu, Cotormani, Stoian.** La Jiul au mai jucat **Katona I, Katona II, Szabados, Gruber** și **Stan Gabriel.**

Staicu BĂLOI - coresp.

LOTO — PRONOSPORT

V-AȚI DEPUS BULETINELE PRONOSPORT?

Ne aflăm în plină desfășurare a competiției „Cupa de vară" întrecere care, etapă de etapă, devine tot mai atractivă și interesantă, asigurînd programele concursurilor Pronosport pînă la 20 august a.c. dată la care se va da startul în noua ediție a campionatului diviziilor A și B.

Dar iată cum arată programul concursului Pronosport nr. 31 etapa din 30 iulie 1972: I: Unirea Iași — Textila Botoșani; II: Danubiana Roman — Victoria Roman; III: Trotușul — Ceahlăul; IV: Autobuzul — Laromet; V: Tehnometal — Flacăra roșie București; VI: T.M. București — Sirena; VII: Prahova Ploiești — Carpați Sinaia; VIII: Progresul Timișoara — U.M. Timișoara; IX: Vulturii Lugoj — Electromotor Timișoara; X: CFR Timișoara — Furnirul Deta; XI: Gaz metan — Vitrometan; XII: U.P.A. Sibiu — Metalul Copșa Mică; XIII: CFR Sighișoara — CSM Sibiu. Vă reamintim că astăzi este ULTIMA ZI pentru depunerea buletinelor.

LOTO

NUMERELE EXTRASE LA TRAGEREA DIN 28 IULIE 1972:

Extragerea I: 28, 55, 63, 88, 84, 51, 14, 58, 50.

Extragerea a II-a: 34, 19, 53, 64, 71, 72, 7.

FOND GENERAL DE PREMII: 1.063.877 lei din care 94.181 lei REPORT

Plata premiilor va începe **în Capitală de la 5 august** pînă la 11 septembrie; **în țară de la 9 august** pînă la 11 septembrie 1972 inclusiv.

Rubrică redactată de LOTO-PRONOSPORT

atletism

(Urmare din pag 1)

ției sporite care se acordă atletismului în ultimii ani în rîndul copiilor și juniorilor. Drumul ascendent pe care se află atleții — punctat și de asemenea succese ca cel de la Izmir — trebuie consolidat prin crearea unui climat favorabil atletismului la toate nivelurile școlare, prin lărgirea masei de practicanți organizați ai acestei importante discipline olimpice, care să asigure, totodată, premisele unei atente și permanente acțiuni de selecționare a celor mai dotate elemente pentru performanță. Este cazul să subliniem și aportul esențial al corpului de antrenori dedicați tinerilor atleți, dintre care unii, ca de pildă, **Constantinescu-Nehoi, Geta Dumitrescu, Mihai Răuțoiu, Ion Butnaru, Dan Serafin, Daniel Meyer, Ion Vintilă, Peter Naghi** (și atîția alții dintr-o listă numeroasă) au contribuit la alcătuirea actualului lot reprezentativ de speranțe ale atletismului românesc.

Cred că nu putem desprinde rezultatele acestui an de puternicul stimulent al „cercurilor olimpice", cel care a impulsionat dorința de afirmare a tinerilor atleți, efortul depus la antrenamente. Cinci atleți au realizat și confirmat normele cerute **(Ghipu, Gavrilaș, Monoranu, Vulescu, Zörgö)** și mulți alții au dobîndit, în lupta cu centimetrii și secundele, o atît de necesară încredere în forțele proprii. La Izmir, de pildă, unii dintre juniorii noștri, creditați cu performanțe inferioare adversarilor, au concurat cu aplomb, mobilizîndu-se, și au terminat, în cele din urmă, învingători. Nescontați, dar pe merit: **Bâla** (400 m), **Anton** (prăjină), **Gheorghiu** (triplusalt), **Rodica Dragu** (suliță), **Adriana Surdu** (lungime). Desigur că la aceasta stare propice de concurs au contribuit îndrumarea și coordonarea colectivului de tehnicieni de către antrenorul federal **N. Mărășescu,** ca și atenta și competenta îngrijire a medicului lotului, dr. **Zina Simu,** prezentă, cu promptitudine, oriunde și oricînd era solicitată.

Juniorii români la J. B. de la Izmir

O ECHIPĂ OMOGENĂ CU CÎTEVA INDIVIDUALITĂȚI DE CLASĂ

În ceea ce privește locul juniorilor noștri în atletismul din Balcani, nu există acum nici un dubiu. Superioritatea lor la recenta ediție a Jocurilor a fost evidentă. Cum sînt, însă, ei situați în Europa? Estimînd, pe baza actualului standard valoric, reprezentativa noastră ar ocupa unul din locurile V—VI, plutonul fiind condus de puternicele echipe ale R.D. Germane și U.R.S.S. Un criteriu nemijlocit de apreciere vom avea în perioada următoare, cînd juniorii români vor întîlni între 19—20 august, la Poiana Brașov, echipa Ungariei și, apoi, la 22—23 septembrie (la Constanța) formațiile R.D.G. și Poloniei, toate aflate în elita juniorilor europeni.

ciclism

TEODOR PUTERITY DIN NOU CAMPION LA CONTRATIMP

Duminică se desfășoară cursa de fond

CLUJ, 28 (prin telefon, de la corespondentul nostru)

Vineri s-a desfășurat pe șoseaua Cluj—Zalău prima probă din cadrul campionatelor naționale de ciclism. 27 de rutieri s-au aliniat la startul cursei de contratimp individual desfășurată pe o distanță de 40 km. Lupta pentru titlul de campion a angajat încă de la început 4 sportivi, care s-au detașat de ceilalți adversari: **Teodor Puterity, Cristian Tudoran, Constantin Ciocan** și **Vasile Teodor.** Aceștia au fost singurii concurenți care au reușit să parcurgă jumătatea distanței în mai puțin de 29 de minute, ei fiind înșirați pe o distanță de numai 13 secunde.

Pe cea de a doua parte a întrecerii ordinea fruntașilor nu s-a mai modificat, astfel că **Teodor Puterity** și-a păstrat titlul de campion cucerit anul trecut. Clasament final:

1. Teodor Puterity (Metalul Plopeni) 57:22 (medie orară 41,836 km), antrenat de Ion Dolete, 2. Cristian Tudoran (Steaua) 57:40, 3. Constantin Ciocan (Voința București) 57:50, 4. Vasile Teodor (Dinamo București) 58:08, 5. Nicolae David (Mureșul Tg. Mureș) 59:02, 6. Vasile Budea (Steaua) 59:17.

Proba juniorilor mari (30 km) a revenit lui **Iosif Nagy** de la C.S.M. Cluj, pregătit de Vasile Chișu, în 43:55. El a fost urmat de: 2. Zoltan Elekes (Cibo Brașov) 44:08 și 3. Andrei Kertesz (CSM Cluj) 44:59. Cursa juniorilor mici (20 km) a fost cîștigată de **Aurel Ciobanu** (Voința Ploiești) pregătit de Vasile Ionescu, în 30:26, urmat de: 2. Nicolae Frunză (C.S. Brăila) 30:34 și 3. Atila Telegdy (Voința Cluj) 30:35.

Duminică se desfășoară cea de a doua probă — cursa de fond — a campionatelor naționale.

Paul RADVANY

Unde mergem

SÎMBĂTĂ

FOTBAL: **Stadionul Republicii,** de la ora 17,30, turneu feminin

SĂRITURI ÎN APĂ: **Strandul Tineretului,** de la orele 10 și 16, Campionatul național de juniori

VOLEI: **Sala Floreasca,** de la ora 20, întîlnirea internațională masculină România — S.U.A.

DUMINICĂ

FOTBAL: **Stadionul Republicii,** de la ora 17,30, turneu feminin; **Stadionul Progresul** (str. Dr. Staicovici), de la ora 10, meciul amical Progresul — Mașini unelte.

SĂRITURI ÎN APĂ: **Strandul Tineretului,** de la orele 10 și 16, Campionatul național de juniori.

TENIS DE MASĂ: **Sala de la Stadionul Republicii,** de la ora 9, concurs organizat de clubul sportiv Voința București, pentru jucătorii nelegitimați (seniori și senioare, juniori și junioare, copii pînă la 12 ani).

VOLEI: **Sala Floreasca,** de la ora 18, întîlnirea internațională masculină România — S.U.A.

În ultima zi a finalelor de pe stadionul Republicii

„PLOAIE" DE NOI RECORDURI ALE ELEVILOR DIN ȘCOLILE SPORTIVE

După ploaia căzută în după-amiaza precedentă, ieri dimineața temperatura a fost mai acceptabilă de concurs și favorabilă, într-o mai mare măsură, realizării unor performanțe bune. Atleții-elevi care își disputau titlurile de campioni pe Stadionul Republicii, nu s-au lăsat prea mult invitați de... bunăvoința vremii și aproape cu fiecare nouă probă terminată am putut consemna cîte un nou record al școlilor sportive. Deși în ansamblul lor, cifrele obținute nu constituie totuși performanțe ieșite din comun, ele relevă însă progresul evident pe care-l remarcasem și după prima zi a întrecerilor.

În timpul dimineții, cei ce s-au făcut remarcați au fost de astă dată, săritorii. Juniorii de categoria a doua, **Carol Olah** (Șc. sp. Beiuș) și **Doina Spînu** (Șc. sp. Pitești) și-au înscris numele pe lista recordmenilor școlilor sportive la săritura în lungime, cu performanțele de 7,07 m și, respectiv, 5,82 m. Iar **Mariana Giurgiu,** eleva profesoarei din Oradea, **Irma Kiss,** a îndeplinit norma de maestră a sportului, cu o săritură de 1,66 m la înălțime. Putem, de asemenea remarca, deși performanța este mult inferioară excelentului 10,7 de la „sută", a doua victorie a constănțeanului **Viorel Dumitrescu,** de astă dată la 200 m, cu 23,1.

Un dublu succes a realizat și Greta Măgirescu, adăugîndu-și în palmares și victoria la 200 m, cu rezultatul de 25,8 sec.

Alte rezultate: JUNIOARE I: **disc:** Mariana Ionescu (Șc. sp. Craiova) 45,62 (nou record al școlilor sportive); **800 m:** Mariana Păulescu (Șc. sp. Reșița) 2:18,5 (nou record); **lungime:** Liana Ghițescu (Șc. sp. Ploiești) 5.42 m; **4x100 m:** Șc. sp. Bacău 49,9 (nou rec.) JUNIOARE II: **100 m.g.:** Mihaela Stoica (Șc. sp. atletism Buc.) 16,1 — nou record juniori III: JUNIORI I: **400 m.g.:** Iosif Korodi (Șc. sp. Oradea) 54,9 (nou record); **ciocan:** Gabriel Călin (Șc. sp. atletism București) 53,26 m (nou record); **disc:** Marcel Coroiu (Șc. sp. Cluj) 44,10 m; **800 m:** Vasile Pîra (Șc. sp. atletism București) 1:56,1 (nou record); **3 000 m:** Valentin Zafiris (Șc. sp. Ploiești) 8:50,8; **4x100 m:** Sc. sp. atletism București 43,7 (record egalat); JUNIORI II: **lungime:** Carol Olah (Șc. sp. Beiuș) 7,07 m (nou record); **300 m.g.:** Cornel Geambașu (Șc. sp. atletism București) 40 0 (nou record); **triplu salt:** Andrei Szemerjai (Șc. sp. Constanța) 14,06 m (nou record).

Radu TIMOFTE

Doina Spînu (*Șc. sp. Pitești*), *în plin efort, va realiza un nou record al școlilor sportive:* 5,82 m

Foto: I. MIHAICA

DE LA I.E.A.B.S.

ÎNTREPRINDEREA ECONOMICĂ DE ADMINISTRARE A BAZELOR SPORTIVE, din București, Bd. Muncii nr. 37—39, sectorul 3, telefon 21 66 85, angajează de urgență:

- **cizmari**
- **magaziner principal (pentru Poligonul de tir Tunari)**
- **merceolog principal**
- **achizitor principal**
- **normator tehnolog, confecții metalice**
- **desenator principal**

SPORTIVI ROMÂNI ÎN ÎNTÎLNIRI INTERNAȚIONALE

A ÎNCEPUT TURNEUL DE FOTBAL PRIETENIA

JOCURI VIU DISPUTATE ÎN PRIMA ZI

TIMIȘOARA, 28 (prin telefon). Vineri după amiază, pe stadionul „1 Mai", din localitate a avut loc festivitatea de inaugurare a turneului internațional de fotbal pentru juniori PRIETENIA. În cadrul acestei festivități tov. ing. Edgar Konrad, vicepreședinte al Consiliului popular municipal Timișoara a urat participanților la turneu, bun sosit în țara noastră.

R.P. BULGARIA — R.P.D. COREEANĂ 3—0 (0—0)

În timp ce formația bulgară, alcătuită din jucători înalți, robuști, cu un bun plasament în teren și cu un dezvoltat simț al porții s-a dovedit, pe parcursul celor 80 de minute, deosebit de eficace, jucătorii coreeni au plăcut mai mult publicului prin dinamismul, subtilitatea acțiunilor concepute, acuratețea paselor și viteza de execuție. Ei n-au avut însă finalizare în acțiunile întreprinse. Dar, iată cîteva dintre acțiunile mai importante ale meciului : în min. 5, o combinație Marev—Kurbanov este rezolvată în extremis de portarul coreean Kim Toc cion ; în min. 28 și 35, două acțiuni splendide, rapide, cu schimbări derutante de direcție ale coreenilor pun în dificultate apărarea bulgară, dar portarul Kamburov le rezolvă prin plonjoane spectaculoase. În min. 42 și 50 bulgarii înscriu însă trei goluri prin Tromkov (min. 42) și Kondov (min. 47 și 50). În ultimele minute ale partidei coreenii au posibilitatea să reducă din acest scor sever, dar portarul bulgar — unul dintre cei mai buni jucători de pe teren — salvează miraculos în corner.

A arbitrat foarte bine Iosif Ritter (România).

ROMÂNIA — CUBA 1—0 (0—0)

În cel de-al doilea joc din prima zi a turneului echipa țării noastre a întîlnit un adversar extrem de dificil în „11"-le cubanez, cu jucători posesori al unor calități atletice excepționale, datorită cărora au reușit să contracareze mult timp superioritatea tehnico-tactică a echipei antrenată de Constantin Ardeleanu. Avînd în față o apărare masivă, care a cîștigat majoritatea duelurilor aeriene și un portar — Dreke — în mare formă, înaintașii noștri au greșit abuzînd de pătrunderi individuale. Atunci cînd au construit însă atacuri în viteză, combinative, ei au reușit să se apropie deosebit de periculos de poarta cubaneză

Pe parcursul primelor 40 de minute am notat, dintre acțiunile mai importante, slalomul atacantului cubanez Hernandez, stopat, în ultimă instanță, de portarul Ciurea, precum și șuturile plasate ale lui Rișniță, Iuga, Răducanu și bara lui Șumulanschi din min. 39. Unicul gol al partidei a fost înscris în min. 40 printr-o lovitură de la 11 m transformată impecabil de Răducanu, care a fost faultat clar în suprafața de pedeapsă.

A arbitrat foarte bine Robert Pischke (R. D. Germană).

Astăzi sînt programate următoarele meciuri : U.R.S.S.—Polonia (stadionul U.T.A.), Cuba—Cehoslovacia și Ungaria—România II (ambele pe stadionul Vulturii Textila din Lugoj) și R. D. Germană—R.P.D. Coreeană (stadionul C.F.R. din Caransebeș).

Petre ARCAN

DÜSSELDORF

NĂSTASE ȘI ȚIRIAC ÎNVINGĂTORI ÎN „SFERTURI"

DÜSSELDORF, 26. — Amîndoi tenismenii români, Ilie Năstase și Ion Țiriac, vor fi prezenți în semifinalele turneului internațional de tenis de la Düsseldorf. Ei au cîștigat la luptă meciurile lor din „sferturi". Impresionează, în special, victoria obținută de Țiriac în fața fostului campion vest-german W. Bungert. Din nou superior, românul a cîștigat în cinci seturi: 6—2, 5—7, 6—3, 3—6, 6—3. Cu oarecare dificultate s-a impus Ilie Năstase în meciul cu un alt reprezentant al gazdelor, masivul Kurt Meiler. După pierderea primului set, Năstase și-a revenit, cîștigînd cu 3—6, 6—3, 8—6, 9—8.

Un singur tensiman din lotul R. F. a Germaniei a trecut cu succes această fază a turneului de simplu. El este Jurgen Fassbender, învingător cu 6—0, 6—2, 6—3 asupra lui Chr. Kuhnke, a cărui reintrare în activitatea competițională a fost neconvingătoare.

În fine, în ultimul sfert de finală s-au întîlnit doi tenismeni maghiari. După o partidă fără prea mult istoric, S. Baranyi l-a învins pe fostul as al rachetei I. Gulyas cu 6—1, 6—1, 6—4.

În semifinale se întîlnesc : Năstase — Baranyi, Țiriac — Fassbender.

ÎN SEMIFINALELE „CUPEI GALEA"

TINERII TENISMENI ROMÂNI AU LUAT UN START BUN

În mai multe orașe europene au început întrecerile semifinale ale competiției internaționale de tenis pentru tineret „Cupa Galea". La sfîrșitul acestor meciuri vor fi cunoscute cele patru echipe care vor participa la turneul final, programat în localitatea franceză Vichy, între 3—8 august.

Echipa României joacă în primul meci cu Austria, în grupa de la Gerona (Spania). **După prima zi, scorul este de 2—0 în favoarea tinerilor tenismani români.** Dan Nemeș l-a învins cu 6—2, 6—3 pe Kerrer, iar Tr. Marcu a cîștigat cu 6—4, 6—3 în fața lui Wimmer. În partida de dublu, Nemeș și Marcu conduc cu 6—4, 6—2 (setul trei nu s-a jucat din cauza ploii) în fața cuplului austriac Kerrer—Wimmer. În cealaltă întîlnire echipa Spaniei conduce cu 2—0 în fața selecționatei Mexicului.

Alte rezultate înregistrate : **Palermo** : Italia—Franța 3—2 ; **Marianske Lazne** : Ungaria—Belgia 3—0 ; Cehoslovacia—Finlanda 2—1 ; **Saarbrucken** : R. F. a Germaniei — Anglia 1—1 ; Suedia—Polonia 2—1.

MARATONIȘTII ETIOPIENI VOR ÎNCERCA SĂ RESPECTE TRADIȚIA, LA MÜNCHEN

Timpul trece repede și odată cu apropierea Jocurilor Olimpice, cei 35 de sportivi etiopieni care vor fi prezenți la München se află în faza desăvîrșirii pregătirilor. În afară de 6 boxeri și 5 cicliști, toți ceilalți selecționați sînt atleți, alergători.

Rezultatele pe care alergătorii etiopieni le-au obținut recent la Atena, Helsinki și Stockholm sînt încurajatoare dar, se știe, europenii vor fi greu de învins la München în alergările pe distanțe lungi.

În alergările pe pistă, Miruts Yifter, deține performanțe de 13:33,8 pe 5 000 m și 28:45,0 pe 10 000 m, fiind principala speranță a Etiopiei în aceste probe. **Fekrou Deguefa** (28:41,0) clasat al optulea în finala de 10 000 m la Ciudad de Mexico, **Wihibe Masresha** (al șaselea la Mexico), **Tecle Fentessa, Tadesse Medhine și Yohannes Mohamed** vor participa alături de Yifter în aceste probe.

Hailu Ebba, student la Universitatea din Oregon (S.U.A.) a fost descoperit întîmplător, într-un concurs în care a ocupat locul doi, după Steve Prefontaine. Cel mai bun timp al său pe 1 500 m este de 3:40,4 și se speră că el va ajunge printre finaliști. Ebba se antrenează în S.U.A. și se va alătura echipei etiopiene la München.

La maraton, alegătorii etiopieni au șanse de a obține rezultate valoroase. Patru maratoniști vor face deplasarea la München, unde vor fi aleși cei trei care vor lua startul. **Mamo Wolde**, învingător la Ciudad de Mexico, **Demissie Wolde**, participant la Tokio (1964) și rezervă la Mexico, **Lengessa Bedane și Yetneberik Belete** candidează la obținerea dreptului de a concura. În afară de Belete, toți sînt atleți experimentați și este de bănuit că pot realiza mai mult.

Cele trei victorii consecutive ale maratoniștilor etiopieni la J.O. au făcut să crească popularitatea acestei probe. La München, ea va fi unul din punctele de atracție, mai ales de cînd țările europene și S.U.A. au la rîndul lor atleți valoroși, cu performanțe respectabile. Cursa va fi foarte dură și este riscant a se face pronosticuri pe baza rezultatelor obținute pînă acum. Faimosul Bikila Abebe nu era cotat favorit la Roma, la fel Mamo Wolde la Ciudad de Mexico. Atleți de care lumea sportivă nici n-a auzit — **L. Bedane** (Etiopia) sau **P. Mose** (Kenia) de exemplu — pot produce mari surprize.

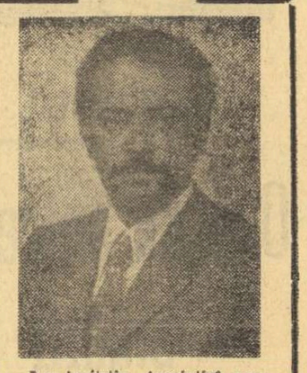

În invitația Asociației presei sportive române, ziaristul etiopian **Fekrou Kidane**, secretarul general al Uniunii ziariștilor sportivi din Africa, întreprinde o vizită în țara noastră. Cu acest prilej, el a luat cunoștință de activitatea ziariștilor sportivi români precum și de pregătirile sportivilor noștri pentru apropiatele Jocuri Olimpice de vară de la München. Publicăm un articol semnat de Fekrou Kidane, consacrat pregătirilor pe care le fac sportivii etiopieni, în aceste zile, în vederea Olimpiadei.

Încurajată de succesul obținut de ștafeta 4x400 m a Keniei la Ciudad de Mexico (locul doi), Etiopia va înscrie la München o echipă în această probă, condusă de **Tegegne Bezabeh** clasat al șaselea în finala probei de 400 m la J.O. din 1968.

În probele de alergări scurte, etiopienii știu că n-au șanse în fața experimentaților alergători europeni sau americani. Obiectivul lor este pregătirea atleților în vederea Jocurilor Africane, care vor avea loc la Lagos, în ianuarie 1973.

De la prima participare la J.O., în 1956 la Melbourne, delegația Etiopiei a cuprins întotdeauna o echipă de box și una de ciclism. În afara obiectivului olimpic, Etiopia speră să încurajeze aceste sporturi în interior.

Actualmente, sportivii etiopieni se află în stadiul final al preparativelor. Ei vor pleca la München la 12 august.

FEKROU KIDANE

ASTĂZI ȘI MÎINE, REGATA COPENHAGA LA CAIAC-CANOE

SPORTIVI DIN 20 DE ȚĂRI ÎN CURSA PENTRU SELECȚIA OLIMPICĂ...

— Echipa ROMÂNIEI participă la toate cele 7 probe —

BAGSVAERD, 28 (prin telefon, de la trimisul nostru special).

Astăzi, pe pista nautică din localitate — un binecunoscut centru de sporturi nautice — se dă startul în ultima mare confruntare preolimpică de caiac-canoe. O competiție de evidentă importanță la care este prezentă și echipa României, în componența ei cea mai valoroasă. Delegația noastră a sosit joi după amiază la Bagsvaerd și ca deobicei și-a continuat antrenamentele. Ceea ce reține, în primul rînd, atenția este numeroasa participare la această regată. Pe listele de start figurează numele celor mai buni sportivi din **Austria, Belgia, Bulgaria, Cehoslovacia, Anglia, Finlanda, Franța, R.F. a Germaniei, Olanda, Ungaria, Irlanda, Italia, Norvegia, Polonia, Spania, Elveția, Suedia, Uniunea Sovietică, ROMÂNIA și, bineînțeles, Danemarca.** Este greu de presupus că în afara caiaciștilor și canoiștilor din **R.D. Germană** (care nu-și iau startul la această regată) vor mai exista alți participanți la finalele olimpice de la München. Explicabil de aceea interesul deosebit cu care toată ziua de vineri au fost urmărite echipajele prezente la Bagsvaerd, chiar dacă unele au făcut doar antrenamente ușoare, de acomodare. Ne-a bucurat extrem de mult că majoritatea spectatorilor îi cunosc bine pe sportivii români, de altfel la fiecare ediție aflați printre protagoniștii curselor finale. Așa încît nu ne-a surprins să auzim, din tribună, rostite foarte corect numele unora dintre reprezentanții noștri: **Aurel Vernescu, Viorica Dumitru, Ivan Patzaichin, Atanase Sciotnic...**

Vineri dimineață, la secretariatul competiției, am primit și confirmarea programului. Se vor disputa numai probele olimpice. Sîmbătă dimineața au loc seriile, iar după amiază recalificările. Duminică-dimineața semifinalele, iar după amiaza cele 7 finale. Antrenorii noștri și-au propus ca obiectiv verificarea echipajelor — în special pe prima parte a probelor — în compania unor adversari de certă valoare. Ca și la regatele anterioare, nu se urmărește, deci, în principal cucerirea unui anumit număr de victorii. Dar, ca și la **Plovdiv, Tampere** sau **Snagov** le... așteptăm, ca un rezultat firesc al pregătirilor, al performanțelor anterioare. La Bagsvaerd va fi, însă, mai greu decît în celelalte mari confruntări ale sezonului, dat fiind atît numărul cît și „cartea de vizită" a adversarilor. Este, de altfel, și opinia specialiștilor care însoțesc celelalte echipe înscrise în competiție.

Vineri, majoritatea sportivilor sosiți la această importantă confruntare preolimpică a celor mai buni caiaciști și canoiști din Europa, au făcut, dacă mai era nevoie, cunoștință cu pista de concurs de la Bagsvaerd, destul de intimă minuitorilor padelei și pagaei. Sportivii români, ca și în alte dăți, au fost în atenția specialiștilor și a organizatorilor care au dorit să-i vadă cu o zi înaintea probelor de concurs. Presa de specialitate, normal, nu a scăpat prilejul de a insera numeroase amănunte la adresa viitorilor competitori și a atras atenția că „Regata Copenhaga" este ultimul test al sportivilor de pe bătrînul continent înaintea marilor confruntări de la München.

Caiaciștii și canoiștii noștri, bine cunoscuți în arena mondială, au impresionat din nou prin calitățile lor și, evident, mulți dintre cei prezenți pe malul lacului i-au indicat favoriți în probele în care vor lua startul. Și, să nu uităm, la concurs participă, cu excepția sportivilor din R. D. Germană, tot ce are mai bun caiacul și canoea la această oră în Europa.

Din partea Mariei Nichiforov *se așteaptă o evoluție bună la „Regata Copenhaga"*

Foto : P. ROMOȘAN

Antrenorii lotului nostru au stabilit următoarele înscrieri : la caiac simplu și dublu fete vor concura **Viorica Dumitru** și **Maria Nichiforov.** La simplu băieți (pentru ultima selecție) vor participa **Vasile Roșca, Cuprian Macarencu** și **Ion Dragulschi,** iar la caiac dublu vom participa cu cunoscutul echipaj format din **Costel Coșniță,** și **Vasile Șimiocenco.** Caiacul de patru va avea următoarea configurație : **Aurel Vernescu — Mihai Zafiu — Roman Vartolomeu** și **Atanase Sciotnic.** La canoe simplu va fi prezent doar **Ivan Patzaichin,** pe cînd la canoe dublu vom prezenta două echipaje : **Gheorghe Danilov — Gheorghe Simionov** și **Ivan Patzaichin — Serghei Covaliov.**

Vineri seara, tîrziu, a avut loc ședința tehnică în care au fost puse la punct ultimele amănunte organizatorice legate de importanta confruntare ce debutează sîmbătă.

Dan GARLEȘTEANU

TURNEUL FEMININ DE VOLEI DE LA CONSTANȚA

(Urmare din pag. 1)

Rada Mihailova și **Nelly Mileva.** Au condus foarte bine **V. Ranghel** și **D. Rădulescu** (România).

Pentru locurile 3—4 au jucat echipele Cehoslovaciei și Poloniei. Și în această partidă echipa favorită a cîștigat, Cehoslovacia obținînd o netă victorie cu 3—0 (5, 8, 7). Firesc, de altfel, fiindcă formația Cehoslovaciei a depășit perioada tatonărilor, anunțîndu-se un team valoros pentru turneul olimpic. S-au remarcat **Maria Malisova, Dora Jelinkova** și **Elena Svoboda.** Dintre polonezele peste valoarea lotului au jucat **Elisabeta Nowak** și **Galina Majchrzak.**

Ultima confruntare a trebuit să decidă formația cîștigătoare a acestei ediții a turneului internațional. S-au întîlnit echipele României și **R. P. D. Coreeană.**

Experiența mai ridicată și valoarea incontestabilă a echipei R.P.D. Coreene și-au spus cu prisosință cuvîntul, aceasta cîștigînd întîlnirea cu 3—0 (10, 11, 8) și adjudecîndu-și primul loc în cea de a X-a ediție a turneului.

Azi și mîine, la Poiana Brașov

DUBLA ÎNTÎLNIRE INTERNAȚIONALĂ DE LUPTE LIBERE (tineret): ROMÂNIA—BULGARIA

Sala de sport din stațiunea Poiana Brașov găzduiește, azi și mîine, o atractivă întîlnire internațională de lupte libere între reprezentativele de tineret (pînă la 22 de ani) ale **României și Bulgariei.** Dubla întîlnire dintre cadeții celor două țări se anunță deosebit de disputată, dat fiind valoarea ridicată a luptelor libere în țara vecină și prietenă (la Balcaniadă, de exemplu, Bulgaria s-a clasat pe locul I, iar la recentele campionate europene de juniori din Iugoslavia, pe locul II) și progresul evident înregistrat în ultima vreme de către tinerii noștri luptători la stilul liber. Antrenorul I. Bătrîn a selecționat un lot puternic pentru cele două întîlniri, din care fac parte cei mai în formă luptători, în frunte cu proaspătul campion european la juniori, **Claudiu Zanier.**

În reuniunile de sîmbătă (după-amiază) și duminică (dimineața) vor evolua, la Poiana, următorii sportivi români : cat. 48 kg — **Gh. Ștefan ;** 52 kg — **Em. Butu ;** 57 kg — **G. Condrat** și **Gh. Dobrănel ;** 62 kg — **Cl. Zanier** și **P. Androne ;** 68 kg — **Em. Cristian ;** 74 kg — **Gh. Buceag** și **T. Pancă ;** 82 kg — **I. Dumitru ;** 90 kg — **V. Țigănaș** și **Tr. Stoian ;** 100 kg — **St. Morcov ;** + 100 kg — **L. Simon.**

BASCHETBALIȘTII ROMÂNI AU OBȚINUT PRIMA VICTORIE LA BALCANIADĂ: 73-65 (27-37) CU BULGARIA

SARAJEVO 28 (prin telefon, de la trimisul nostru special).

Fără doar și poate, „miracolul" celei de a 14-a ediții a campionatului balcanic de baschet masculin s-a produs în primele trei zile ale întrecerii. Reprezentativa Greciei a cîștigat meciurile cu Bulgaria, Turcia și România, aflîndu-se neînvinsă în fruntea clasamentului. Întrebarea care apare în mod firesc vizează ascensiunea spectaculoasă a acestei echipe, care în urmă cu numai un an se afla la un nivel mediocru, și o victorie a sa asupra team-urilor Bulgariei sau României apărea ca o mare surpriză. Răspunsul îl vom afla destul de limpede din mai multe elemente.

Selecționata Greciei se află în pragul unui nou turneu de calificare pentru J.O. (a ratat primul prilej din Olanda și va încerca din nou, peste două săptămîni, la Augsburg). Noul ei antrenor, americanul John Dukeshire, a procedat la remanierea radicală a lotului renunțînd la experimentații Trontzos, Kolokythas, Peppas, Barlas, Amerikanos, Zuppas. El a alcătuit o formație mult întineritâ, căreia s-a străduit să-i imprime — ceea ce lipsea vechii echipe — o disciplină tactică. La începutul anului, baschetbaliștii greci au petrecut două luni în S.U.A. unde au susținut un lung șir de meciuri amicale cu diferite selecționate studențești. Adăugînd la toate acestea și valoarea excepțională a lui Koroneos, jucător și student în S.U.A., un foarte bun conducător de joc, excelent dribleur și foarte precis în aruncările la coș (el măsoară doar 1,72 m) vom avea explicațiile evoluției baschetbaliștilor greci, care și-au asigurat de pe acum medaliile de argint ale Balcaniadei.

Formația română nu are nici o scuză pentru meciul pierdut în fața Greciei. Evoluția jucătorilor noștri, care s-au apărat slab și nu s-au descurcat în fața „zonei" adverse, a fost nesatisfăcătoare. Chiar și procentajul obținut de ei în aruncările din acțiuni (41 la sută față de 62 la sută cît au realizat grecii) este nemulțumitor.

În cel de al treilea meci disputat în cadrul acestei competiții, reprezentativa României a reușit să obțină prima victorie, întrecînd selecționata Bulgariei cu scorul de 73—65 (27—37). Baschetbaliștii noștri au jucat mai slab în prima repriză, pe care sportivii bulgari au terminat-o cu un avantaj de 10 puncte. După pauză însă, „5"-ul României și-a revenit total, a dominat de o manieră netă, obținînd un succes pe deplin meritat.

Zambelli (Italia) și Pur (Iugoslavia) au condus foarte bine următoarele formații : ROMÂNIA : Georgescu 4, Chivulescu, PIRȘU 7, CERNAT 7, Ivascenco 6, NOVAC 8, TARĂU 15, Oczelak 4, Popa 22, Savu, Diaconescu ; BULGARIA : Petrov 10, Sarkov 2, Doicinov 20, Kirov 7, Marinov 4, Romanski 2, Kenev 1, Branzov 18, Hristov 1.

La ora cînd are loc convorbirea telefonică este în curs de desfășurare partida decisivă dintre formațiile Iugoslaviei și Greciei, care va desemna campioana balcanică.

Rezultate :

Rezultate : Bulgaria—Turcia 68—69 (40—28) — meci jucat joi noaptea ; România—Bulgaria 73—65 (27—37) ;

Clasament :

1. Grecia	3 3 0 236—190	6
2. Iugoslavia	2 2 0 190—128	4
3. România	3 1 2 208—241	2
4. Bulgaria	3 1 2 222—212	2
5. Turcia	3 0 3 183—268	0

Programul ultimei zile : România—Turcia și Iugoslavia—Bulgaria.

D. STANCULESCU

FISCHER ÎȘI SURPRINDE ADVERSARUL ÎN DESCHIDERE

MECIUL DE ȘAH al secolului

Scriam, într-una din cronicile trecute, că duelul teoretic în fază de deschidere a atins în acest meci un nivel fără precedent. Fiecare partidă aduce idei noi și interesante, care modifică păreri de multă vreme acceptate de pontifii teoriei șahului. Atît Fischer cît și Spasski demonstrează cu pregnanță în partidele lor profundul adevăr al sentinței date de Nimzovici acum o jumătate de secol: **„Teoria nu este decît practica maeștrilor !"**

Deosebirea dintre cei doi protagoniști, cel puțin pînă acum, se manifestă în eficacitatea exploatării avantajelor obținute de pe urma acestor noi concepții în prima fază a partidei. În timp ce Fischer le-a realizat cu virtuozitate, cîștigînd toate cele 4 partide în care a adus inovații, Spasski n-a reușit să valorifice inițiativa obținută în partidele a 4-a și a 7-a, care s-au terminat, după apărări magistrale ale lui Fischer, cu remiză.

Partida a 8-a confirmă cele de mai sus. Într-o variantă arhicunoscută a deschiderii engleze, Fischer a ameliorat substanțial jocul albului, cu o mutare nouă și foarte rafinată. Spasski a pierdut mult timp pentru a găsi un plan satisfăcător (a gîndit mai mult de o oră la mutarea a 11-a !) și în cele din urmă s-a decis pentru sacrificarea calității (turn pentru nebun sau cal). În continuare, însă, lipsa de timp și efectul psihologic al surprizei (care se repetă în fiecare partidă) l-au împiedicat pe campionul mondial să se apere la nivelul necesar. O greșeală la mutarea a 19-a și Fischer și-a realizat avantajul cu o tehnică impecabilă ! Deci. 5—3 după partida a 8-a și o pauză de 2 zile, pînă duminică după-amiază, cînd se va disputa partida a 9-a.

DESCHIDEREA ENGLEZĂ

ALB :	NEGRU :
Robert FISCHER	Boris SPASSKI

Partida a 8-a. Reykjavik, 27 iulie

1. c4 c5 2. Cc3 Cc6 3. Cf3 Cf6 4. g3 g6 5. Ng2 Ng7 6. 0—0 0—0 7. d4 c:d4 8. C:d4 C:d4 9. D:d4 d6 (Poziția aceasta a survenit în foarte multe partide și este pe larg analizată în manualele de deschideri) **10. Ng5 !** (Prima surpriză ! Teoria recomandă 10. Dd3 cu continuarea 10... a6 11. Ne3 Nf5 12. Dd2 Tab8 13. Tac1 b5 14. c:b5 a:b5 15. Na7 ! Ta8 16. Nd4 cu joc ceva mai bun pentru alb. S-a jucat și 10. Dh4 Ne6 11. Ng5 Da5 12. Tac1 Tac8 13. b3 Tc5 cu joc bun pentru negru) **10... Ne6 11. Df4 !** (Cu Dh4 s-ar fi intrat în varianta dată mai sus, după 10. Dh4 Ne6 11. Ng5) Vezi diagrama.

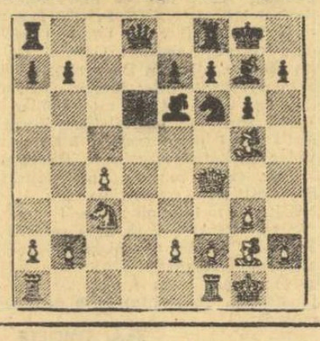

11... Da5 12. Tac1 Tab8 13. b3 Tfc8 14. Dd2 ! (Diferența între poziția damei la h4 și la f4 permite posibilitatea acestei retrageri, care realizează regruparea Dd2, Ne3) **14... a6 15. Ne3 b5** (Spasski se decide să sacrifice calitatea pentru a nu intra într-o poziție complet pasivă, după manevra Ne3—a7, Ta8, Nd4) **16. Na7 b:c4 17. N:b8 T:b8 18. b:c4 N:c4 19. Tfd1 Cd7 ?** (După această greșeală, Spasski mai cedează un pion, ceea ce echivalează cu pierderea partidei. Și la alte continuări, însă, apărarea negrului nu era ușoară) **20. Cd5 ! D:d2 21. C:e7+ Rf8 22. T:d2 R:e7 23. T:c4 Tb1+ 24. Nf1 Cc5 25. Rg2 a5 26. e4** (Fischer își regrupează piesele și pregătește subminarea poziției calului c5) **26... Na1 27. f4 f6 28. Te2 Re6 29. Tec2 Nb2 30. Ne2 h5 31. Td2 Na3 32. f5+** (Odată cu deschiderea poziției, avantajul albului devine decisiv) **32... g:f5 33. e:f5+ Re5 34. Tcd4 R:f5 35. Td5+ Re6 36. T:d6+ Re7 37. Tc6** și negrul a cedat.

Sergiu SAMARIAN

EDDY MERCKX S-A DISTANȚAT ÎN CLASAMENTUL MONDIAL

PARIS, 28 (Agerpres). — Învingător în recentul Tur Ciclist al Franței, belgianul Eddy Merckx s-a distanțat în clasamentul Trofeului „Super prestige Pernod". Merckx a acumulat pînă acum 378 puncte și este urmat pe Poulidor (Franța) — 185 puncte, Fuente (Spania) — 110 puncte, Hezard (Franța) — 100 puncte.

BASCHETBALIȘTII CANADIENI VOR EVOLUA ÎN R. P. CHINEZĂ

OTTAWA, 28 (Agerpres). — Echipele de baschet ale Canadei vor întreprinde un turneu în R. P. Chineză, la invitația organizațiilor sportive din această țară. Baschetbaliștii canadieni vor evolua în orașele Pekin, Șanhai, Canton și Tiensin.

A. GIMENO ȘI REIA ANTRENAMENTELE

BARCELONA 28 (Agerpres). Întîlnirea de tenis dintre echipele Spaniei și S.U.A. din cadrul semifinalelor interzonale ale „Cupei Davis", a fost definitiv fixată pentru zilele de 4, 5 și 6 august la Barcelona. Cu toată intervenția președintelui federației spaniole de specialitate, Pablo Llorens, de a amîna întîlnirea, acest lucru nu a fost posibil, datorită refuzului forului american.

Se anunță că echipa spaniolă va beneficia de serviciile lui Andres Gimeno, care — fiind suferind de furunculoză — nu a jucat în meciul cu Cehoslovacia. El și-a reluat antrenamentele de cîteva zile. Gimeno alături de Orantes, Gisbert și Munoz au fost convocați pentru duminică, la Barcelona, la primul antrenament în comun.

PE PISTELE DE ATLETISM

La Helsinki s-a încheiat meciul triunghiular de atletism Anglia — Spania — Finlanda.

În ultima zi de concurs finlandezul Tapio Kantanen a stabilit un nou record național în proba de 3 000 m obstacole cu timpul de 8:24,0 — la numai două secunde de recordul mondial al australianul O' Brien.

Alte rezultate: 10 000 m — Haro (Spania) 28:26,8; 200 m plat — Jenkins (Anglia) 20,7; ștafeta 4x400 m — Finlanda 3:06,5; săritura cu prăjina — Kalliomaki (Finlanda) 5,20 m.

Scoruri finale: Finlanda — Anglia 123—89; Finlanda — Spania 143—67; Anglia — Spania 129—81.

★

Cu prilejul unui concurs internațional de atletism desfășurat la Helsinki sprinterul finlandez Raimo Vilen a egalat recordul Europei în proba de 100 m plat cu timpul de 10,0. Vilen a corectat și recordul național care-i aparținea. Vechiul record era de 10,1. În proba de 3000 m plat Lasse Viren a stabilit un nou record finlandez cu rezultatul de 7:43,2 (performanță la 3,6 de recordul lumii deținut de Kipchoge Keino).

TELEX

Au continuat întrecerile turneului internațional masculin de baschet „Memorialul Iuri Gagarin" de la Tbilisi. Echipa URSS a învins cu scorul de 76—55 (35—28) echipa olimpică a Cehoslovaciei. În cea de a doua întîlnire a programului, echipa de tineret a URSS a întrecut cu scorul de 94—68 (47—27) echipa R.S.S. Gruzine. În clasament conduce echipa URSS cu 4 p, urmată de echipa universitară a SUA — 4 p, Cehoslovacia — 2 p, URSS (tineret) — 2 p, Finlanda — 0 p.

■

În turneul internațional de tenis rezervat jucătorilor profesioniști, de la Louisville, iugoslavul Nikola Pilici l-a învins cu 3—6, 7—6, 6—3 pe cunoscutul jucător australian Rod Laver. Alte rezultate înregistrate : Mark Cox (Anglia) — Cliff Richey (SUA) 6—7, 6—3, 6—3; Drysdale (RSA) — El Shafei (Republica Arabă Unită) 6—3, 6—3; Okker (Olanda) — Alexander (Australia) 7—6, 2—6, 6—3; Newcombe — Stolle 6—2, 6—4; Riessen — Lutz 2—6, 7—6, 6—1; Ashe — Pasarell 6—4, 6—1; Roche — Froehling 6—2, 7—6.

■

În mai multe orașe din Franța s-au disputat cîteva întîlniri internaționale de fotbal încheiate cu următoarele rezultate : Nantes — Sparta Trnava 0—0; Bordeaux — FC Twente 3—3; Strasbourg — Dukla Praga 2—3; Nice — Ajax Amsterdam 1—3.

■

Rezultatele înregistrate în meciurile internaționale de fotbal care au avut loc în mai multe orașe suedeze : Oestersund — Manchester City 0—8; sel. orașului Stockholm — West Ham United 0—2 (0—2); La Goteborg în finala turneului dotat cu cupa „Stanley Rous" Wolverhampton a învins cu 2—1 (1—0) pe Everton. Meciul a fost urmărit de 3000 de spectatori.

■

Turul ciclist al Poloniei a continuat cu desfășurarea etapei a 8-a pe ruta : Krynica — Zakopane (152 km). Primul a trecut linia de sosire Wolfgang Fiedler (R.D. Germană) cronometrat în 3h 36:45. În clasamentul general pe primul loc continuă să se afle polonezul Tadeusz Mytnik.

■

Pe patinoarul artificial din Innsbruck s-a disputat întîlnirea internațională de hochei pe gheață dintre echipa Spartak Moscova și EV Fuessen (R.F. a Germaniei). Hocheiștii sovietici au obținut victoria cu scorul de 7—2 (2—0, 1—1, 4—1).

■ ULTIMELE STIRI ■ ULTIMELE REZULTATE ■ ULTIMELE STIRI

LIGOR — 5,23 M LA PRĂJINA

În cadrul unui concurs atletic desfășurat ieri la Poiana Brașov, **Nichifor Ligor** a obținut un nou record republican la prăjină, cu rezultatul de 5,23 m. Cu același prilej au mai fost înregistrate performanțele : înălțime : **Șerban Ioan** 2,15 m, disc fete : **Carmen Ionescu** 62,28 m, **Olimpia Cataramă** 61,16 m (record personal).

CONDUC „UNIVERSITARII" SOVIETICI

La Graz (Austria) au continuat întrecerile campionatului mondial universitar de șah. Echipa României a făcut meci egal cu Danemarca (2—2), în runda a 6-a, iar în cea următoare a întrecut Israelul cu 2½—1½. În clasamentul general, continuă să conducă reprezentativa U.R.S.S. cu 21½ p, urmată de R. F. a Germaniei cu 15½ p. Meciul fruntașelor s-a încheiat cu victoria șahiștilor sovietici, la scorul de 3½—½. În jocul următor, liderii au terminat egal cu echipierii S.U.A. : 2—2. Echipa română totalizează 13 (1) p.

ÎNTRECERILE BASCHETBALISTELOR

În prima zi a turneului internațional feminin de baschet de la Enna (Italia), echipa Franței a dispus cu 71—64 (33—33) de formația Poloniei, iar selecționata Italiei a întrecut cu 54—53 (32—18) reprezentativa Canadei

TENISMENII AUSTRALIENI LA HILVERSUM

În sferturile de finală ale turneului internațional de tenis de la Hilversum (Olanda), au evoluat patru dintre membrii echipei Australiei pentru „Cupa Davis". Colin Dibley a dispus cu 6—2, 6—2 de compatriotul său Ross Case, în timp ce John Cooper a obținut o concludentă victorie asupra campionului belgian P. Hombergen : 6—2, 6—3. În schimb, Geoff Masters a pierdut în fața australianului H. Kary cu 8—10, 2—6. În ultimul „sfert", maghiarul Varga a dispus de japonezul Kamiwazumi cu 6—3, 3—6, 8—6. Varga eliminase, în turul anterior, pe Mal Anderson (Australia) cu 7—5, 6—2.

Redacția și administrația : București, str. Vasile Conta nr. 16 ; telefoane : centrala 11.10.95, secția corespondenți 11.51.09, interurban 12 și 280 ; telex : sportrom București 150. Tiparul I. P. „Informația", București 40.358

POPORUL DEZBATE CU INTERES ȘI ÎNSUFLEȚIRE PROIECTELE UNOR NOI LEGI MENITE SĂ DUCĂ LA PERFECȚIONAREA SOCIETĂȚII NOASTRE

În întîmpinarea ZILEI DE 23 AUGUST ȘI A CELEI DE A XXV-A ANIVERSĂRI A REPUBLICII

În spiritul înaltului democratism care definește orînduirea noastră socialistă, al consultării permanente a oamenilor muncii, al dialogului viu și neîntrerupt dintre partid și popor, sînt puse în dezbaterea opiniei publice proiectele unor legi izvorîte din necesitatea perfecționării continue a organizării și conducerii societății, așa cum au stabilit Documentele adoptate de către Conferința Națională a partidului.

În presa de vineri a apărut textul proiectului **„Legii finanțelor"** iar în cea de ieri acela al **„Legii remunerării după cantitatea și calitatea muncii în unitățile de stat"**.

Ambele se înscriu drept acte normative de mare însemnătate.

„Buna funcționare a pîrghiilor fi-financiar-bancare este esențială pentru perfecționarea mecanismului economic" — arată într-un comentariu, publicat sîmbătă în „Scînteia", tovarășul **Florea Dumitrescu**, ministrul finanțelor.

Proiectul **„Legii finanțelor"** pornește de la sarcina trasată de Congresul al X-lea al P.C.R. cu privire la asigurarea creșterii permanente a eficienței în toate sectoarele de activitate — factor hotărîtor al dinamismului economic — și a fost elaborat sub directa îndrumare și orientare a secretarului general al partidului, tovarășul NICOLAE CEAUȘESCU.

„Legea remunerării după cantitatea și calitatea muncii în unitățile de stat" se înscrie în contextul înaltei principialități a politicii partidului nostru, care promovează cu fermitate principiile echității socialiste, **urmărind în repartizarea veniturilor provenite din muncă asigurarea unei proporții echitabile între salariile cele mai mici și mai ridicate, în concordanță cu stadiul de dezvoltare a economiei și cu nivelul general de pregătire și de cultură al oamenilor muncii.**

Ridicînd munca la rangul unei îndatoriri de înaltă onoare, **Legea interzice cu desăvîrșire obținerea de venituri, de către orice persoană și sub orice formă, pe seama exploatării muncii altora.**

Se preconizează, printre altele, ca sistemul de salarizare să cointereseze pe oamenii muncii la ridicarea calificării lor profesionale și la obținerea de rezultate cît mai bune în întreaga activitate.

Elementele sistemului de salarizare stimulează în mod deosebit: **realizarea și depășirea sarcinilor și îmbunătățirea calității produselor, folosirea maximă a capacităților de producție, promovarea progresului tehnic și științific, creșterea continuă a productivității muncii, reducerea cheltuielilor de producție, ridicarea continuă a eficienței în toate domeniile de activitate.**

Iată obiective majore, care privesc în egală măsură pe lucrătorii din mișcarea de educație fizică și sport, activiștii, profesorii, antrenorii, datori **să-și ridice necontenit calificarea, să aplice cele mai eficiente metode în organizarea activității de masă și în creșterea sportivilor de performanță, chemați să poarte pe noi culmi de perfecțiune culorile scumpei noastre patrii, Republica Socialistă România!**

ECOU PROFUND ÎN VALEA JIULUI

Toți oamenii muncii din Valea Jiului au primit cu bucurie și entuziasm istoricele hotărîri ale Conferinței Naționale a partidului, pe care le aprobă și le însușesc, și în care văd noi și prețioase indicații pentru făurirea societății socialiste multilateral dezvoltate în România. În marele bazin carbonifer al patriei domnesc un viguros entuziasm muncitoresc și hotărîrea fermă de a îndeplini și depăși angajamentele luate.

Ortacii din Uricani se află în fruntea întrecerii desfășurate sub lozinca patriotică: **„Cărbune cît mai mult și de bună calitate pentru termocentralele și siderurgia României socialiste!"** Ca o mîndrie pentru sportivii din această zonă, consemnăm faptul că în fruntea acestei unități miniere se află comunistul **Nicolae Nicorici, inginer**, fostul portar al echipelor de fotbal „Jiul" și „Știința" din Petroșani. Imediat după înapoierea de la lucrările Conferinței Naționale, unde a participat ca delegat, **inginerul Nicolae Nicorici**, șeful Exploatării miniere Uricani s-a sfătuit cu oamenii asupra modului cum pot fi îndeplinite și depășite angajamentele luate. Iar rezultatele s-au și văzut: **zilnic se dau peste plan 350 tone de cărbune energetic și cocsificabil de bună calitate.** De reținut că mina Uricani a crescut odată cu Republica noastră, iar de la înființare (iulie 1947) și pînă în zilele noastre și-a depășit sistematic sarcinile de plan, fapt care i-a adus pe minerii de aici în fruntea clasamentului întrecerii socialiste pe Centrala cărbunelui-Petroșani. În aceste zile fierbinți, cînd toată țara răspunde cu entuziasm însuflețitoarelor chemări lansate de Conferința Națională a partidului, Valea Jiului se află angajată într-o nouă și mare competiție a muncii.

St. BALOI, coresp. județean

ȘANTIER DE MUNCĂ PATRIOTICĂ A TINERETULUI LA PATINOARUL ARTIFICIAL DIN SUCEAVA

La Suceava s-a deschis un șantier de muncă patriotică a tineretului, pentru amenajarea patinoarului artificial. În prima zi au fost prezenți 600 de tineri, care, un numele colegilor lor din municipiul Suceava, s-au angajat să efectueze — printre altele — peste 5 000 metri cubi de săpături la platforma de gheață și la canalele pentru conductele electrice. Constituiți în brigăzi, tinerii sucevenii au început munca la șantierul viitorului patinoar artificial, cu entuziasmul caracteristic vîrstei lor, o garanție că această importantă bază sportivă va fi dată în exploatare înainte de termen.

C. ALEXA — coresp. județean

PROLETARI DIN TOATE ȚĂRILE, UNIȚI-VĂ!

Sportul

ZIAR AL CONSILIULUI NATIONAL PENTRU EDUCAȚIE FIZICĂ ȘI SPORT

ANUL XXVIII — Nr. 7131 | 4 PAGINI 30 BANI | Duminică 30 iulie 1972

ASTĂZI, PE STADIONUL „1 MAI" DIN CONSTANȚA

ROMÂNIA — IUGOSLAVIA, FINALA CAMPIONATULUI EUROPEAN UNIVERSITAR DE FOTBAL

● **Pentru locurile 3—4, Spania întîlnește Cehoslovacia**

CONSTANȚA, 29 (prin telefon, de la trimisul nostru).

Am asistat vineri la două semifinale de mare luptă, aprig disputate, de bun nivel tehnic. Echipa Iugoslaviei — ultimul adversar al selecționatei noastre studențești în drumul spre cucerirea titlului de campioană europeană universitară — a obținut calificarea, pentru finala competiției, în extremis, cu prețul unor mari eforturi și emoții. Fără îndoială, Iugoslavia ar fi putut evita prelungirile, apropriindu-și victoria mult mai repede și mai clar încă din timpul celor 90 de minute de joc (nu se poate uita ușor marea ocazie a lui Hatipi, cînd mingea — în drumul ei spre gol — nu a mai întîlnit decît... capul neatentului portar cehoslovac !). În rîndurile acestei echipe evoluează un jucător de certă valoare, căpitanul formației, Lelovic (tehnic, bun șuter), care va trebui să se bucure de o atenție specială, în meciul final, din partea jucătorilor noștri. Dar, nu trebuie să uităm și meritele echipei cehoslovace, care a luptat cu mare ardoare pentru un rezultat bun, pe lîngă care a trecut însă datorită în mod special nervozității jucătorilor săi. Oricum, iugoslavii puteau evita prelungirile, care au evidențiat totuși un alt jucător de valoare din rîndul lor. Este vorba de portarul Krivokapik care, în momente decisive pentru echipa sa, ni s-a relevat în dublă ipostază de excelent apărător al buturilor și, mai apoi, de marcator din 11 m.

Cealaltă finalistă, selecționata studențească a României, a făcut vineri cel mai bun joc de pînă acum. Au fost, desigur, și lipsuri în evoluția ei (pe care, sperăm, le va înlătura) dar, în general, organismul echipei a funcționat mult mai bine, pasele au mers mai cursiv și cu adresă, iar atacanții s-au „bătut" cu mai multă convingere, așa cum i-am dori și în ultimul act al competiției, partida finală.

Antrenorul Cernăianu, care, se pare, este în căutarea continuă a celei mai bune formule de echipă, a făcut și vineri cîteva modificări în formație. Pentru prima dată de la începutul turneului, Dinu a jucat fundaș central, postul lui de la națională, iar Simionaș a apărut în linia de mijloc. Ambele schimbări s-au dovedit de bun augur. Probabil, în finală, echipa României va alinia același „11" victorios din partida cu selecționata Spaniei.

Mîine (n.r. astăzi), începînd de la ora 18, este programat ultimul cuplaj de pe stadionul constănțean „1 Mai". În partida pentru locurile 3—4, SPANIA va întîlni CEHOSLOVACIA, iar, în continuare, se va disputa finala celei de-a III-a ediții a Campionatului european universitar, dintre ROMÂNIA și IUGOSLAVIA.

Dumitru GRAUR

Sandu Mircea (nr. 14, în echipament alb), autorul celor două goluri ale echipei noastre din semifinala de vineri, șutează puternic la poarta spaniolilor Foto : S. BAKCSY

În preajma semifinalei România — Australia din „Cupa Davis"

ARENA PROGRESUL SE PREGĂTEȘTE SĂ-ȘI PRIMEASCĂ OASPEȚII

Nu numai Ilie Năstase și Ion Țiriac pregătesc, în aceste zile, semifinala cu Australia. Și arena Progresul, gazda de săptămîna viitoare a pasionantei întreceri, își pune la punct forma... Vechea arenă umbrită de arborii parcului din str. dr. Staicovici a devenit un activ șantier, în care sunetul ciocanelor se împletește cu chemările vesele ale sportivilor la antrenament. Se montează noile tribune metalice, care vor asigura bucureștenilor dornici de a asista la meciul dintre tenismenii români și australieni cele mai bune condiții de vizionare.

Biletele de intrare pentru meciul România — Australia din cadrul „Cupei Davis" se vor pune în vînzare începînd cu data de 1 august la casa de bilete a stadionului Republicii (peluza a II-a), cu program de funcționare între orele 9—20

În același timp, protagoniștii semifinalei iau ultimele starturi peste hotare. Năstase s-a calificat în finala turneului la Düsseldorf. În timp ce de la Hilversum ne sosește vestea că John Cooper, fostă mare speranță a tenisului australian, pare a-și fi revenit la ambițiile inițiale, dispunînd în semifinalele turneului olandez de echipierul nr. 1 al „cangurilor", reputatul Colin Dibley. Iată subiecte de meditație pentru căpitanul de echipă Neale Fraser...

Acesta sosește în Capitală, însoțit de faimosul ex-profesionist Mal Anderson, într-un prim eșalon, în seara zilei de astăzi. Restul delegației australiene este așteptată pentru mîine, ca și primele noastre rachete.

Citiți în pagina a 4-a ultimele rezultate din turneele internaționale de tenis.

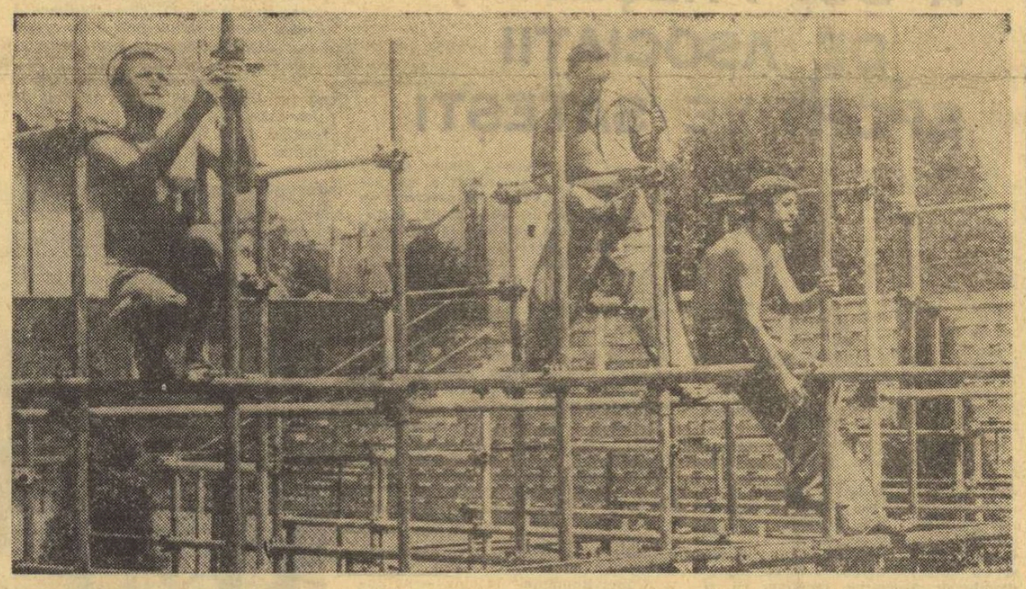

Cu hărnicie și voie bună, brațele muncitorilor fac ca noile tribune ale „centralului" de la Progresul să urce spre înălțimi Foto : Theo MACARSCHI

Turneul de fotbal juniori „PRIETENIA"

Ieri, pe stadioanele din Lugoj, Caransebeș și Arad, au fost programate alte patru întîlniri din cadrul turneului „PRIETENIA", rezervat echipelor reprezentative de juniori din țările socialiste. Iată mai jos rezultatele înregistrate și cîteva scurte însemnări pe marginea partidelor disputate.

U.R.S.S. — POLONIA 1—0 (1—0)

ARAD, 29 (prin telefon). În prima repriză, pînă la deschiderea scorului, polonezii au combinat mai bine în cîmp, au beneficiat de cîteva ocazii bune de a marca, dar apărarea echipei sovietice — masivă — a respins totul. Fotbaliștii sovietici au acționat mai simplu, căutînd drumul cel mai scurt spre poarta adversă. Ei deschid scorul în min. 30, prin **Sevciuc**. După aceasta, polonezii trec din nou la atac, domină o bună parte și din repriza secundă, însă nu reușesc să înscrie, ratînd cîteva ocazii mari prin Galand și Sroka. Spre final,

Gh. NICOLĂIȚĂ-coresp.

(Continuare în pag. a 4-a)

ÎN PAGINA A II-a

Citiți azi, în cadrul prezentării monografice

„SPORTUL ROMÂNESC ÎN 40 DE SINTEZE"

JUDEȚUL VASLUI

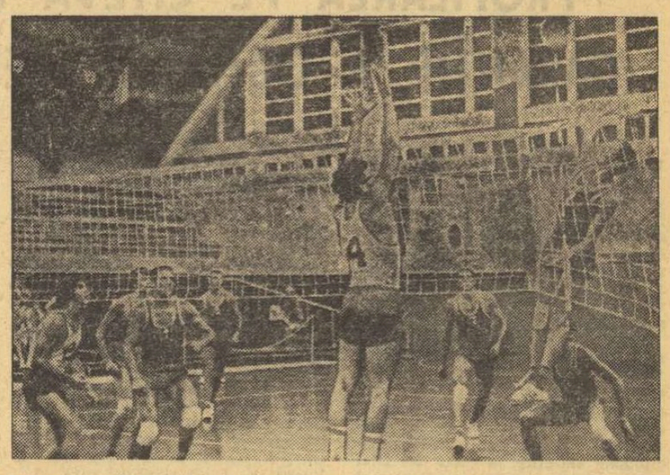

Bartha fructifică una dintre pasele primite de la coordonatorul Stamate, atacînd pe lîngă blocajul efectuat de jucătorul american Douglas Beal. Foto : Ion MIHAICA

REZULTATE SCONTATE ÎN CAMPIONATELE DE TENIS ALE JUNIORILOR

ORADEA, 29 (prin telefon). În penultima zi a finalelor campionatelor republicane de juniori la tenis, în cadrul cărora evoluează 180 de tineri mînuitori ai rachetei, nu s-au înregistrat rezultate-surpriză, toți favoriții obținînd victorii și — implicit — calificarea în fazele superioare ale competiției.

Astfel, la fete, categoria 17—18 ani, în semifinalele de simplu, disputate numai între reprezentantele clubului Dinamo București, **Virginia Ruzici** a învins-o pe **Elena Popescu** cu 6—3, 6—0, iar **Mariana Simionescu** a întrecut-o pe **Florența Mihai** cu 6—2, 4—6, 6—0. Tot la fete, la categoria 15—16 ani, au avut loc sferturile de finală : **Mariana Simionescu** (Dinamo Buc.) — **Elena Jicu** (Sănătatea Oradea) 6—3, 6—2 ; **Ana Balaș** (Constructorul Hunedoara) — **Viorica Demeter** (Sănătatea Oradea) 6—3, 6—4 ; **Simona Nunweiller** (Progresul Buc.) — **Dorina Brăștiu** (U.T.A.) 6—3, 6—3 ; **Mariana Hagiu** (Dinamo Buc.) — **Doina Szabo** (Sănătatea Oradea) 7—5, 6—1.

În întrecerile băieților, la categoria 15—16 ani, s-au disputat sîmbătă sferturile de finală : **Mihai Tăbăraș** (Progresul Buc.) — **Aurel Dărăban** (Sănătatea Oradea) 3—6, 6—4, 6—3 ; **Cornel Barbu** (Dinamo Brașov) — **Dan Oprea** (Dinamo Brașov) 7—5, 6—3 ; **Dan Bozdog** (Progresul Buc.) — **Jean Bircu** (Progresul Buc.) 6—4, 3—6, 6—2 ; **Călin Ionescu** (Dinamo Buc.) — **Raul Filimon** (Dinamo Brașov) 6—1, 6—3. Tot în cadrul campionatului masculin, la categoria 17—18 ani, au fost înregistrate rezultatele : **Octavian Vilcioiu** (U.T.A.) — **Mihai Fetița** (Ind. Sîrmei C. Turzii) 4—6, 4—6, 6—2, 6—3, 6—3 ; **Radu Giurgiu** (Sănătatea Oradea) — **Liviu Vîrcolici** (Dunărea Galați) 6—1, 6—1, 6—2 ; **Costel Curcă** (Progresul Buc.) — **Septimiu Negru** (Politehnica Cluj) 6—4, 6—2, 6—1.

În toate cele trei probe de dublu s-a ajuns la nivelul optimilor de finală. Întrecerile decisive ale campionatelor republicane de juniori sînt programate pentru duminică.

Ilie GHIȘA — coresp. județean

Prezentarea J.O. de la Ciudad de Mexico la rubrica noastră.

„OLIMPICA"

(În pagina a 3-a)

ÎNCĂ TREI TITLURI DE CAMPIONI PENTRU SĂRITORII DE LA C.S. ȘCOLARUL

Ieri au continuat la ștrandul Tineretului, în atmosfera intimă caracteristică acestor competiții, întrecerile campionatelor naționale de juniori la sărituri. Băieții au urcat de această dată pe trambulina de la 3 metri, în timp ce fetele au avut de ales (pentru elan) platformele de la 5, 7 sau 10 metri.

Surprizele au lipsit și de această dată în disputa tinerilor săritori, **Vasile Nedelcu** și **Ecaterina Dumitriu** realizînd succese categorice, dinainte scontate. Singura probă în care a existat o întrecere echilibrată a fost cea de la trambulină rezervată juniorilor mari. Sibianul **Gerhard Fabich**, cîștigător și în ziua precedentă, a prezentat sărituri cu un grad de dificultate sporit, dar execuția lor a lăsat foarte mult de dorit. Principalul său adversar **Doru Nedelcu**, a preferat sărituri mai ușoare, pe care le-a executat cu o mai mare siguranță. În cele din urmă, arbitrii au decis victoria lui Fabich. Iată și primii trei clasați la fiecare probă :

JUNIORI II — trambulină (b) : 1. **Vasile Nedelcu** (C.S.S.) 416,40 p campion național, 2. Aurel Crăcănuș (Progresul Buc.) 279,70 p, 3. Ion Lomnășan (Șc. sp. Sibiu) 258,45 p ; platformă (f) ; 1. **Mihaela Atanasiu** (C.S.S.). 153,95 p campioană națională, 2. Florentina Socol (C.S.S.) 120,20 p, 3. Angela Popescu (Șc. sp. Sibiu) 110,70 p ;

JUNIORI I — trambulină (b): 1. **Gerhard Fabich** (Șc. sp. Sibiu) 401,75 p — campion național, 2. Doru Nedelcu (C.S.S.) 291,35 p, 3. Francisc Laszlo (CSM Cluj) 384,00 p ; platformă (f) : 1. **Ecaterina Dumitriu** (C.S.S.) 290,55 p — campioană națională, 2. Liliana Popescu (Șc. sp. Sibiu) 197,25 p, 3. Ruxandra Hociotă (Șc. sp. Sibiu) 181,35 p.

De subliniat că tînărul **Vasile Nedelcu**, poate cel mai valoros concurent al competiției, a îndeplinit cu punctajul de ieri, norma de maestru al sportului. Întrecerile continuă astăzi (de la ora 10 și ora 16) cu sărituri de la platformă (b) și trambulină (f).

UN MĂRȘĂLUITOR ROMÂN ÎN DRUM SPRE MÜNCHEN

În cursa sa solitară de marș spre München, locul de disputare a celei de a XX-a ediții a Jocurilor Olimpice, fostul atlet **Nicolae D. Nicolae** a trecut zilele trecute frontiera țării noastre. În ziua de joi 27 iulie, în localitatea ungară Komarom el și-a sărbătorit cea de a 51-a aniversare a zilei de naștere. Mărșăluitorul român va sosi — potrivit itinerarului său — în ziua de 7 august la Brno, în 10 august la Viena, iar la 25 august la München. Efectuînd în medie cîte 38 km zilnic, curajosul pedestraș va fi prezent la festivitatea deschiderii Olimpiadei, după ce în prealabil va fi făcut turul orașului München, firește tot pe jos...

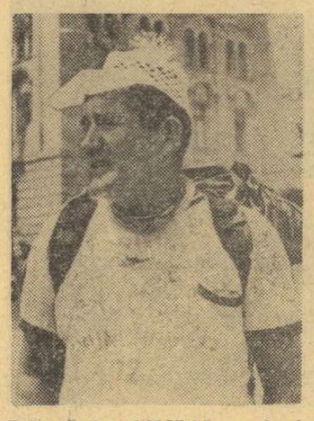

Foto: Ștefan VILIDAR — Oradea

Astăzi, încep la Iași CAMPIONATELE NAȚIONALE DE ZBOR FĂRĂ MOTOR

Astăzi, pe aerodromul Iași-Sud, la ora 12, are loc deschiderea oficială a celei de a XVI-a ediții a campionatelor naționale de zbor fără motor. La această ediție participă și invitați străini din Cehoslovacia, Polonia, R.D.G. și U.R.S.S (cîte doi concurenți din fiecare țară).

Prima probă a campionatelor se va disputa marți 1 august, specific ei — circuit, dus-întors sau distanță — urmînd a fi stabilit înaintea startului, în funcție de condițiile meteorologice.

Aseară, în sala Floreasca

VOLEIBALIȘTII ROMÂNI AU ÎNVINS DIN NOU ECHIPA S.U.A.

Aseară, în sala Floreasca din Capitală, voleibaliștii lotului olimpic al României au susținut penultima partidă de verificare înaintea deplasării în Franța pentru a participa la turneul de calificare pentru Jocurile Olimpice. Partenerii de întrecere, echipa S.U.A. Ca și la Piatra Neamț, reprezentativa română s-a impus cu ușurință, cîștigînd cu 3—0 (7, 9, 11) în circa o oră de joc. Echipa americană a servit o replică modestă, nereușind decît sporadic să creeze probleme jucătorilor noștri. De altfel, punctele realizate de oaspeți sînt mai de grabă rodul întîmplării sau consecința slăbirii atenției formației noastre în anumite momente. Puținii spectatori prezenți la meci și-au putut da seama de decalajul evident dintre competitoare, precum și de randamentul mulțumitor al voleibaliștilor noștri, de intrarea lor în formă. Descrierea efectivă a partidei prezintă credem mai puțină importanță, avînd în vedere faptul că tricolorii au dominat clar întîlnirea de la un capăt la altul. Ceea ce ni se pare demn de remarcat este faptul că jucătorii noștri manifestă constant tendința de a se relaxa după ce au acumulat o serie de puncte, ceea ce nu e bine, iar apărarea în linia a doua rămîne un capitol mai puțin pus la punct. În schimb, atacul și blocajul au funcționat destul de bine. Antrenorii au folosit aproape întregul lot: **Codoi, Schreiber, Stamate, Udișteanu, Bartha, Oros, Enescu, Ion, Moculescu** și **Bălaș**. Au arbitrat bine : **Y. Tuncay** (Turcia) și **G. Muceo** (Italia). Astăzi, dela ora 18, la Floreasca, are loc ultima partidă

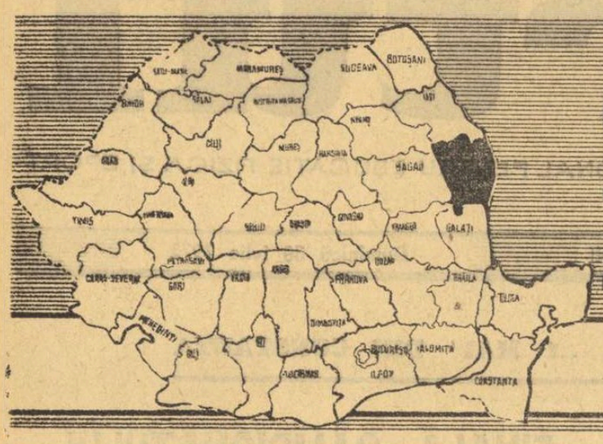

1947 - 1972

SPORTUL ROMÂNESC în 40 de sinteze

VASLUI

	1947	1968	1972
Cluburi sportive	—	—	—
Asociații sportive	15	111	202
Școli sportive	—	—	—
Secții afiliate	10	117	140
Echipe divizionare	—	8	10
Sportivi legitimați	80	954	1536
Sportivi clasificați	30	322	512
Campioni naționali	—	—	2
Recorduri republicane	—	—	3
Sportivi în loturi republicane	—	2	2
Antrenori	4	32	46
Arbitri	2	115	177
Profesori de educație fizică	6	35	60
Instructori	35	310	562
Baze sportive	46	82	208

● Vasluiul va avea un stadion cu 10 000 de locuri ● Modernul complex sportiv va fi compus din bazin de înot, terenuri de baschet, handbal, volei și tenis ● Printr-o Decizie a Comitetului Executiv al Consiliului popular județean se prevede amenajarea de terenuri simple pe lîngă toate școlile generale și liceele din județ ● La amploare construirea de terenuri și spații de joacă pentru copii, din contribuția bănească și munca patriotică a locuitorilor ● La Bîrlad și Huși au fost amenajate bazine de înot de dimensiuni olimpice ● Aproape toate comunele și satele județului sînt angrenate în competiții sportive de masă organizate de Uniunea Tineretului Comunist ● La Fabrica de confecții s-a extins practicarea gimnasticii în pauza de producție ● Absolvenții Liceului pedagogic din Bîrlad sînt și instructori sportivi ; o inițiativă care se va extinde ● Duminicile cultural-sportive — prilejuri de reactualizare a cîtorva sporturi tradiționale : călăria, oina și tragerea cu arcul.

SĂNĂTATE ȘI PUTERE SPORITĂ DE MUNCĂ — IATĂ CE TREBUIE SĂ „PRODUCĂ“ SPORTUL!

AUREL TOLESCU
secretar al comitetului județean al P.C.R.

Vatră veche moldovenească, cunoscută în istoria scrisă de peste 600 de ani — dar cu siguranță că așezarea datează de și mai mult timp — Vasluiul începe să-și trăiască epoca sa de aur, caracteristică, de altfel, întregii țări : aceea a civilizației socialiste.

Nu sînt deloc îndepărtate timpurile cînd, pe aceste meleaguri, sărăcia și mizeria erau atotstăpînitoare și deci fiecare dintre noi ni le putem aminti. Cum tot atît de proaspete ne sînt în memorie momentele începutului de reconstrucție. Acum — ca să mă refer la orașul reședință a județului — Vasluiul a intrat, deja, pe orbita centrelor urbane industrial-agricole. Puternicele unități ale industriei vasluiene, Fabrica de mobilă, Fabrica de confecții și altele, oferă de lucru multor mii de muncitori, cei mai mulți dintre ei fără nici o calificare în trecut. Bîrladul — o așezare tot atît de anonimă altădată — este cunoscut în țară și în lume prin rulmenții pe care îi produce fabrica sa, în „vîrstă“ de numai 20 de ani.

Vasluiul anilor ce vin — am în vedere, evident, întregul județ — va fi al anilor de și mai mare avînt constructiv, de edificare deplină a socialismului. Scopului acestuia atît de nobil trebuie să i se dedice toate mințile și toate brațele județului, oameni viguroși, a căror eficiență în muncă să fie tot mai consistentă. Sportul — pe lîngă alte activități — poate și trebuie să „producă“ sănătate, vigoare și putere de muncă sporită.

Pentru a fi la înălțimea unor astfel de comandamente majore ale realității, activitatea sportivă trebuie să aibă asigurată o bază materială corespunzătoare. De reținut, în acest sens, că în momentul de față dispunem de 3 stadioane de interes județean, 71 de terenuri de fotbal simple la sate, 33 de terenuri de handbal, 73 de volei, 3 săli de gimnastică în licee, o sală de antrenamente în municipiul Bîrlad, amenajări pentru atletism, bazine de înot.

În luna aprilie a.c., ca urmare a unei ședințe comune a Biroului Comitetului județean de partid și a Comitetului Executiv al Consiliului popular județean, s-a aprobat un amplu plan de măsuri menite să ducă la îmbunătățirea activității de educație fizică și sport. Comitetul Executiv al Consiliului popular al județului Vaslui a emis Decizia nr. 174, prin care se stabilește modul de asigurare a bazei materiale pentru dezvoltarea activității de educație fizică și sport. Ca măsuri imediate, comitetele executive ale consiliilor populare municipale, orășenești și comunale au primit sarcina ca pînă la 1 septembrie a.c. să amenajeze, pentru școlile generale de 10 ani și licee, baze sportive școlare cu dotări corespunzătoare. La celelalte unități școlare de învățămînt general și preșcolare se vor amenaja, pînă la aceeași dată, spații adecvate pentru desfășurarea lecțiilor de educație fizică, pentru jocuri și destindere pe timpul recreațiilor.

Ne gîndim, în perspectivă — dar o perspectivă de-acum conturată — ca pe lîngă școlile nedotate cu săli de gimnastică să se înființeze, eșalonat pînă în 1974, săli cu dimensiuni minime de 18/9 m. pentru desfășurarea orelor de educație fizică, folosindu-se în acest scop resursele locale, contribuția bănească și munca patriotică a locuitorilor. Săli asemănătoare vor fi amenajate, pînă în anul 1975, în școlile generale de 10 ani din mediul rural. Pentru a încheia capitolul amenajărilor necesare sportului școlar, mai amintesc de preocuparea noastră ca în proiectele de execuție a școlilor ce se vor construi să fie prevăzute, începînd cu anul 1973, săli de gimnastică, precum și terenuri sportive în aer liber.

La realizarea tuturor acestor obiective își vor aduce contribuția toți factorii cărora le revin sarcini reieșite din Legea sportului.

Întrucît — cel puțin deocamdată — predominantă în județul Vaslui este activitatea cu scop de agrement și destindere, către această direcție ne orientăm îndeosebi preocupările. În orașul Vaslui și în municipiul Bîrlad sînt în construcție, ca urmare a preocupării Uniunii Generale a Sindicatelor din România, două zone de sport și agrement care vor asigura, în bună măsură, condiții optime pentru practicarea diferitelor discipline. La început, cum am arătat, va fi sport pentru destindere, dar cu siguranță, după aceea, va veni și performanța.

Îmbunătățirea activității sportive de masă la sate și antrenarea unui număr cît mai mare de cetățeni, tineri și tinere, în practicarea sportului sînt preocupări permanente ale organizațiilor U.T.C. Ele vor desfășura o activitate susținută pentru o cît mai largă diversificare a competițiilor sportive. Accentul va fi pus pe antrenarea sătenilor la activități tradiționale cum sînt : oina, trînta, precum și jocurile sportive distractive organizate cu prilejul duminicilor cultural-sportive.

Obținerea unor performanțe sportive care să facă cinste județului, cu alte cuvinte întărirea activității de performanță, este și ea în atenția noastră. Pînă la sfîrșitul acestui an se va asigura încadrarea tuturor secțiilor de performanță din asociațiile sportive cu antrenori corespunzători și se vor lua măsuri pentru întărirea muncii în grupele de copii și pionieri.

Tot ceea ce ne-am propus să realizăm în ridicarea pe o treaptă superioară a sportului vasluian va deveni faptă, în mod cert. Stau garanție succesele de pînă acum, dar și dorința noastră, a tuturor celor răspunzători, de a avea un tineret puternic și sănătos, apt să răspundă prin muncă avîntată sarcinilor edificării societății socialiste multilateral dezvoltate.

AMENAJAREA DE BAZE SPORTIVE PROPRII PE LÎNGĂ ÎNTREPRINDERI ȘI INSTITUȚII

De vorbă cu tovarășul Ioan NETEDU, șeful comisiei sport-turism a Consiliului județean al sindicatelor

Vasluiul — de la intrarea în oraș, prin poarta nr. 1, care este gara, și pînă la ieșirea pe șoseaua care duce spre Iași — este un vast șantier. În paralel cu noile blocuri de locuințe, cu clădirea nouă a spitalului (de curînd terminată), cu gratiosul ansamblu arhitectonic din centru, format din silueta hotelului O.N.T. și cea a Casei de cultură a sindicatelor — s-a lucrat și continuă să se lucreze intens la amenajarea unui complex sportiv. Finanțarea lucrărilor se face din fondurile U.G.S.R.

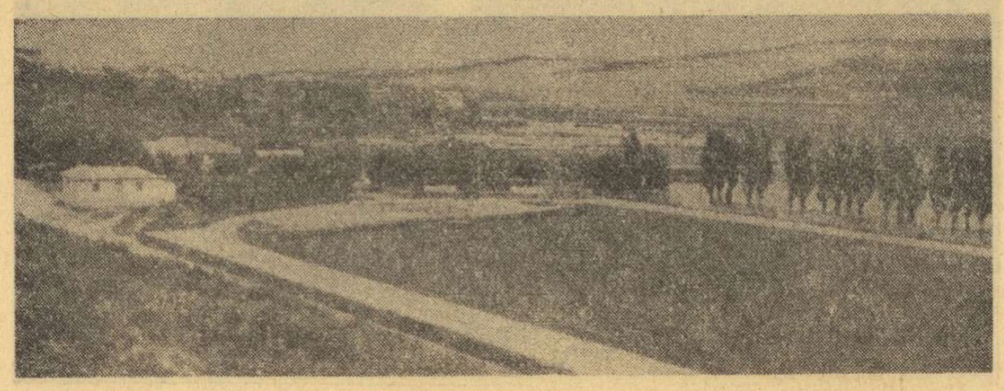

Așa arăta, în fața de început a lucrărilor, noul stadion de fotbal al orașului Vaslui

Pentru a afla detalii cu privire la stadiul în care se găsesc lucrările, precum și amănunte în legătură cu activitatea sportivă ce se desfășoară în întreprinderi și instituții, am solicitat un interviu tovarășului Ioan NETEDU, **membru în Biroul Executiv al Consiliului județean al sindicatelor**, șeful comisiei sport-turism :

— Cînd va fi gata complexul sportiv al orașului Vaslui ?

— Începute anul trecut, lucrările la terenul de fotbal sînt aproape terminate. Cîmpul de joc și sectoarele de atletism sînt pe cale de a fi finisate, iar peste puțin timp va fi gata și o parte a tribunei, cu o capacitate de 3000 de locuri. La sfîrșitul anului viitor, cînd complexul va fi dat în folosință integral, tribunele vor putea primi 10 000 de spectatori. Integrate complexului, sînt gata și terenurile de handbal, volei și au început lucrările la bazinele de înot pentru adulți și copii. Vreau să menționez că, la lucrările de pînă acum, o contribuție importantă a avut munca patriotică.

— Sînt posibilități și pentru amenajarea unor baze sportive simple, ale instituțiilor și întreprinderilor, separate de complexul finanțat de U.G.S.R. ?

— Comitetele sindicale, în colaborare cu conducerile unor întreprinderi, au procurat fondurile necesare și au apelat la contribuția în muncă a salariaților, amenajîndu-se, astfel, cîteva baze de agrement : popicării la O.C.L. Alimentara, Fabrica de confecții și Întreprinderea de transporturi auto, terenuri de volei și de handbal pe lîngă asociațiile sportive ale spitalului și stației C.F.R.

— V-ați referit pînă acum doar la amenajările de baze sportive în orașul Vaslui. În celelalte localități ale județului se depun eforturi în acest sens ?

— La Bîrlad este în curs de amenajare un mare complex sportiv aparținînd asociației sportive a Fabricii de rulmenți. Aici s-au încheiat operațiunile de gazonare a terenului de fotbal și se lucrează la pistele de atletism. Peste cîteva zile se va da în folosință, la Fabrica de confecții din Bîrlad, o arenă de popice acoperită, cu două piste. O astfel de construcție este în curs de amenajare și la Huși, iar la Negrești — și mă voi opri aici cu exemplele — a fost amenajat un teren de fotbal la spital, iar în curînd va fi gata un teren de tenis.

DIN ACTIVITATEA A DOI PREȘEDINȚI DE ASOCIAȚII SPORTIVE SĂTEȘTI

Pe profesorul **Dumitru Văcărelu**, de la Școala generală din comuna Vultorești, l-am găsit, în aceste zile de vacanță, în plină activitate. În curtea școlii, pe frumoasa bază sportivă de aici, profesorul supraveghea antrenamentul cîtorva handbaliști. Mai întîi să precizăm că în numai doi ani de cînd funcționează la Vultorești, profesorul Văcărelu a reușit ceea ce mulți nu au putut face nici în zece ani : a inițiat amenajarea cîte unui teren de handbal, volei și baschet. Terenul de fotbal exista, dar numai o dată cu venirea lui aici acest teren a început să fie folosit pentru scopul căruia i-a fost destinat.

Cum a reușit acest tînăr profesor să mobilizeze elevii, părinții elevilor și celelalte cadre didactice la amenajarea acestor terenuri ? Ne-o spune chiar el : **„Copiii au prestat mai multe zile de muncă pentru cooperativa agricolă de producție din comună. Cu banii încasați de la C.A.P., precum și cu sumele strînse din cotizațiile membrilor asociației sportive, ca și cu banii adunați din valorificarea plantelor medicinale, am constituit un fond destul de mare, pe care l-am investit în amenajarea terenurilor“.** Profesorul ne-a vorbit, apoi, de rezultatele obținute de echipele de handbal, băieți și fete, ale comunei. Ele sînt formate din elevi, în majoritate, dar în componența lor intră și lucrători din cooperativa agricolă de producție. Doi ani la rînd băieții au ocupat primul loc pe județ în competiția de handbal din cadrul „Cupei tineretului de la sate“, iar fetele au cîștigat locul III în aceeași competiție. Acum sînt atît de mulți handbaliști și handbaliste la Vultorești, încît se pot forma 4 echipe de băieți și 3 echipe de fete.

★

În 1971, în comuna Livada din județul Satu Mare, avea loc faza finală la volei, din cadrul „Cupei tineretului de la sate“. Era prezentă acolo și echipa asociației sportive din comuna Stănilești, campioană sătească a județului Vaslui. Atunci l-am întîlnit pentru prima dată pe președintele acestei asociații sportive, **Sergiu Bejan**.

L-am reîntîlnit acum chiar în comuna sa. El continuă să fie președinte al asociației sportive și căpitan al echipei de volei. După antrenamentul pe care l-a făcut în vederea participării la faza județeană de volei ce a avut loc în comuna Codăiești (echipa a devenit, din nou, campioană județeană), l-am rugat pe Sergiu Bejan să ne vorbească despre munca sa în calitate de președinte al asociației sportive : **„Vreau să precizez, în primul rînd, că am găsit la toți factorii din comună înțelegerea necesară pentru bunul mers al activității sportive. Președintele consiliului popular și cel ai cooperativei agricole de producție ne sprijină ori de cîte ori le cerem acest lucru. Cu contribuția voluntară a locuitorilor comunei, tineri în marea lor majoritate, dar și virstnici am reușit să amenajăm o bază sportivă foarte utilă : două terenuri de fotbal, patru de volei, unul de handbal și altul de oină“.**

În aceste condiții, tinerilor de la Stănilești nu le-a fost greu să organizeze, în mai multe rînduri, duminici cultural-sportive care s-au bucurat atît de participarea majorității locuitorilor comunei, cît și de a celor din localitățile învecinate, Lunca Banului și Pogănești. Acum, echipa de oină a tinerilor din Stănilești, care în acest an a ocupat locul IV în etapa de zonă a „Cupei României“ la oină — se antrenează pentru a reedita performanța de anul trecut : cucerirea titlului de campioană județeană.

ÎNSEMNĂRI PE O FOTOGRAFIE...

Sînt mai mult de trei ani de cînd, zi de zi, pe schimburi și pe ateliere, gimnastica în pauza de producție s-a instaurat cu drepturi depline la Fabrica de confecții Vaslui. *La început, ne mărturisea președintele asociației sportive, muncitoarele nu participau cu prea multă tragere de inimă la această acțiune. „De ce să pierdem cinci minute, din cele 20 cîte totalizează pauza, făcînd gimnastică. Doar n-am venit aici să facem sport“ — spuneau ele.*

Dar aceasta se întîmpla în toamna lui 1969. După numai o lună de gimnastică în timpul pauzei — o repriză de 5 minute — ele s-au obișnuit într-atît cu mișcarea, încît acum nu se mai pot dispensa de ea. Cîteva muncitoare cu care am stat de vorbă ne spuneau că acum, sînt interesate să nu piardă repriza de gimnastică. Maria Tunaru și Olimpia Vulpescu sînt de părere — și nu se poate să nu fii de acord cu ele — că cele cinci minute de gimnastică zilnică le ajută foarte mult în menținerea sănătății, ținînd seama de faptul că locul lor de producție le impune o poziție permanent statică.

De altfel, cum se vede și din fotografia realizată de D. Daniel, în schimbul de după-amiază al secțorului II al fabricii, toate muncitoarele participă la exercițiile de gimnastică

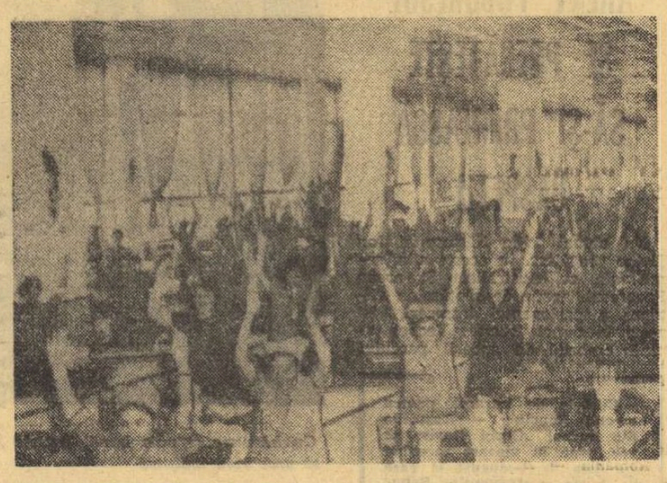

PROFILAREA PE CÎTEVA DISCIPLINE, GARANȚIE A OBȚINERII PERFORMANȚEI

Abia în ultimul timp în județul Vaslui au început să prindă contur cîteva ramuri de sport de la care așteptăm, într-un viitor nu prea îndepărtat, performanțe de valoare. Pe baza rezultatelor obținute de sportivii noștri, a bazei materiale existente, ne-am profilat, sau sîntem pe cale de a ne profila, pe următoarele discipline : atletism, rugby, fotbal, handbal și volei.

Sîntem în măsură ca acestor ramuri de sport să le asigurăm o dezvoltare corespunzătoare, întrucît atît la Vaslui cît și la Bîrlad vom avea baze sportive complexe. Asigurarea, pe de altă parte, a unui calendar competițional pentru disciplinele amintite, la toate verigile : copii, juniori, seniori, precum și concentrarea celor mai bune elemente în secțiile de performanță ne dau garanția obținerii unor rezultate bune.

În ceea ce privește atletismul, la Vaslui și Bîrlad au fost înființate centre de antrenament, încadrate cu cadre corespunzătoare. Printr-un proces de instruire susținut, folosind metode științifice de pregătire, am reușit să ocupăm cîteva locuri fruntașe în întreceri cu caracter național. În 1969, la finala campionatului republican al copiilor, eleva **Doina Crăciun a obținut prima medalie de aur pentru județul nostru.** Proba la care ea s-a evidențiat a fost săritura în înălțime. Tot atunci, **atleții bîrlădeni au obținut 2 medalii de argint prin Marius Gociu la aruncarea mingii de oină și Doina Crăciun la săritura în lungime.**

Activitatea rugbystică, după cum este cunoscut, și-a găsit un prielnic teren de dezvoltare la Bîrlad. Noi vom sprijini, în continuare, secția de pe lîngă asociația sportivă a Fabricii de rulmenți, din a cărei pepinieră, să nu uităm, au plecat sportivi de frunte ai țării ca : Gh. Răscanu, S. Bărgăunaș, M. Bucos, N. Duță și mulți alții.

Caracteristic pentru toate cele 5 discipline sportive este faptul că singura noastră sursă de selecție sînt școlile. De aceea, măsurile pe care le-am luat s-au îndreptat către întărirea grupelor de copii și juniori din școli. În colaborare cu Inspectoratul de învățămînt am organizat un campionat județean de handbal (băieți și fete) al elevilor. În turul și returul acestei importante competiții au fost angrenate, în anul școlar care s-a încheiat, aproape toate școlile de pe cuprinsul județului.

Se face puternic resimțită, în județul Vaslui, lipsa unor cadre calificate pentru catedrele de educație fizică. De aceea, ne-am preocupat și ne preocupăm continuu de selecționarea celor mai buni absolvenți ai școlilor generale și de îndrumarea lor către facultățile de educație fizică și sport. Aș sugera, în vederea completării, în viitor, a necesarului de cadre, ca I.E.F.S. să repartizeze, să zicem, 5 locuri județului Vaslui la examenul de admitere, noi obligîndu-ne să trimitem 20 de candidați, din care 5 vor reuși, probabil, la admitere. Vom avea, astfel, garanția că după terminarea studiilor acești tineri vor reveni în județul nostru, avînd calificarea corespunzătoare.

În încheiere, voi menționa că și sportul de nivel mediu — campionatul județean, orășenesc — se va bucura de mai multă atenție din partea tuturor factorilor răspunzători.

GHEORGHE ALEXANDRU
președintele C.J.E.F.S. Vaslui

CADRE DIDACTICE, DAR—TOTODATĂ— ȘI INSTRUCTORI SPORTIVI

Iată, într-adevăr, un mod original de a acorda carnete de instructori unor tineri care în toamnă vor deveni cadre didactice în școlile sătești. Este vorba despre inițiativa profesorului Dumitru Mîță de la Liceul pedagogic din Bîrlad : 150 dintre absolvenții din acest an ai Liceului au urmat cursuri de instructori sportivi la handbal, volei și atletism. Odată cu diploma de absolvire și cu repartizarea ca învățători, ei au fost învestiți și cu calificarea de instructori sportivi. De cîtă nevoie va fi de ei în asociațiile sportive sătești unde vor merge, cîte probleme vor rezolva acești tineri, cîți copii se vor „molipsi“ de la ei de pasiunea pentru sport, nu este cazul să mai insistăm.

La 15 septembrie, odată cu primul sunet de clopoțel al noului an școlar, Lina Drăgan, instructoare de volei, Ioana Iamandache — atletism, Eliza Jantea și Emil Anton — handbal și ceilalți, vor fi dascăli dar și instructori sportivi în localitățile unde vor fi repartizați.

Am discutat despre această inițiativă cu profesorul **Vasile Tămășanu**, vicepreședinte al Consiliului orășenesc pentru educație fizică și sport Bîrlad. Interlocutorul nostru ne-a spus :

— Din punctul nostru de vedere, ai nevoilor pe care le resimțim de instructori sportivi pentru sate, inițiativa de la Liceul pedagogic ni se pare deosebit de meritorie. Să ne gîndim numai că acești tineri care au devenit instructori sînt, în același timp, cadre didactice și, deci, vor avea o foarte mare autoritate acolo unde își vor desfășura munca. Ei vor putea, fără îndoială, să atragă un mare număr de tineri în practicarea sportului și, ceea ce este foarte important, vor fi legați de soarta sportului din comună sau satul respectiv. Împreună cu comitetul orășenesc U.T.C., direct interesat în asigurarea de cadre de instructori sportivi pentru sate, vom lua măsuri ca și absolvenții altor școli să fie pregătiți pentru a deveni instructori sportivi. Cei mai buni dintre ei vor fi recomandați pentru cursurile fără frecvență ale școlii postliceale de antrenori.

„LEGENDĂ ȘI ACTUALITATE“— la a treia ediție

Movila lui Burcel, simbolul gloriei străbune, pagină din istoria luptelor moldovenilor conduși de Ștefan cel Mare, a fost locul desfășurării celei de-a treia ediții a manifestării **„Legendă și actualitate“.** Urmărind readucerea în memorie a trecutului de luptă al poporului nostru, a marelui domnitor și a legendei legate de figura țăranului Burcel de prin părțile Micleștiului, manifestarea organizată de Comitetul județean U.T.C. a prilejuit o emoționantă lecție de istorie și patriotism. Pe lîngă manifestările culturale care au avut loc cu acest prilej, pionierii din județul Vaslui și invitații lor din județul Iași au organizat tradiționala întrecere de tragere la țintă „Arcașii lui Ștefan“, precum și curse de carturi, întreceri de judo.

Pagină realizată de
Ion GAVRILESCU

INVITAȚII LA ȘTRAND

Și în orașul Bîrlad există un șirand bine amenajat. Bazinele de înot, terenurile de volei și handbal din incinta șirandului sînt zilnic populate de amatorii de odihnă și mișcare. Pentru copii funcționează, pe toată durata verii, centre de inițiere în înot.

La punctul Recea din orașul Huși a fost terminată amenajarea șirandului în aer liber. Localnicii au acum la dispoziție două bazine de înot, un lac de agrement cu bărci, o popicărie cu o pistă, precum și amenajări pentru joaca copiilor.

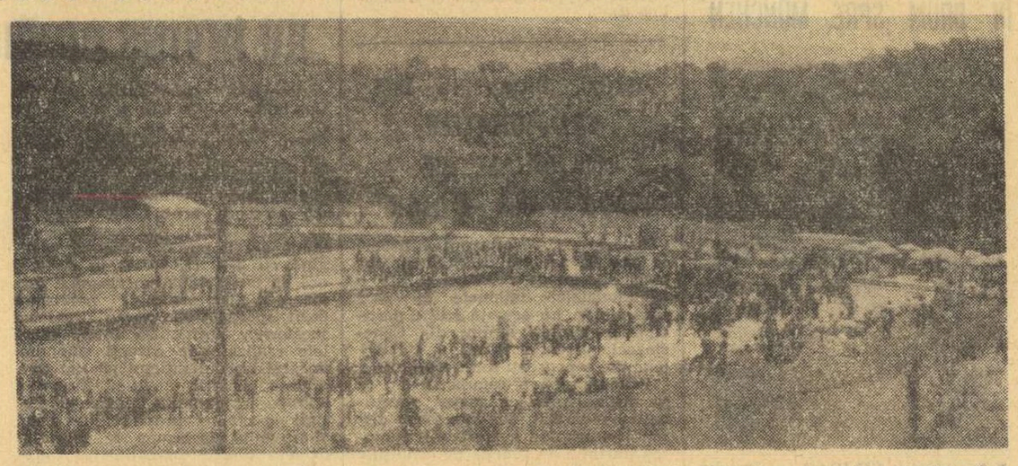

Amplasat la liziera unei păduri, șirandul din Bîrlad este locul de refugiu al multor localnici dornici să-și petreacă în natură timpul liber

CREIONĂRI DESPRE „RULMENTUL“...

Asociația sportivă „Rulmentul“ din Bîrlad se numără printre primele din județul Vaslui. Aici se desfășoară o bogată activitate competițională de performanță și de masă.

Discutînd cu **Emil Iovu**, secretarul asociației, am aflat că echipa de rugby, participantă la campionatul divizionar A și-a reînceput pregătirile, după scurta vacanță estivală. Se fac intense pregătiri și la echipa divizionară de fotbal C, urmînd ca în foarte scurt timp să-și reia activitatea sportivii din secțiile de haltere și lupte greco-romane.

În anul 1971, aproape 2000 de muncitori — forjori, strungari, rectificatori, lăcătuși, electricieni — au fost prezenți la competițiile de casă organizate de consiliul asociației sportive. În acest an, în competiția dedicată Conferinței Naționale a P.C.R. au participat 8 echipe de fotbal, reprezentînd toate secțiile fabricii. Întrecerea tradițională **„Cupa Rulmentul“** la fotbal, handbal, volei, înot, atletism s-a bucurat și ea de o participare numeroasă. Acțiuni inedite în activitatea asociației în acest an : concursul de motorete „Mobra“, cursa ciclistă Bîrlad—Vaslui și retur.

Se fac pregătiri încă de pe acum pentru ca activitatea sportivă pe timpul iernii să nu scadă ca ritm. S-a instituit **„Cupa a XXV-a aniversare“** la disciplinele șah, tenis de masă, săniuțe, schi și handbal.

Să amintim cititorilor că la Fabrica de rulmenți din Bîrlad își desfășoară activitatea, în calitate de maistru principal, cunoscutul arbitru de fotbal **Nicolae Rainea.** El este și membru al consiliului asociației sportive și în această calitate sprijină efectiv munca asociației. Ca președinte al colegiului bîrlădean de arbitri, Nicolae Rainea a instruit pînă acum trei promoții de arbitri de fotbal. Printre aceștia se află și o promoție de arbitri elevi ai liceelor din localitate.

OLIMPICA (XVII)

CEA DE A XIX-a EDIȚIE A J.O.: MEXICO, 1968

EDIȚIA A XIX-A

Locul : Ciudad de Mexico (Mexic)
Data : 12—27 octombrie 1968
Participanți : 6059 de sportivi (din care 844 femei) din 113 țări.
În program : 19 discipline sportive, cu 172 de probe.
Sportivii români (87 participanți) au concurat în 8 sporturi, obținînd 4 medalii de aur (atletism, caiac-canoe, scrimă), 6 medalii de argint (atletism, tir, box, lupte greco-romane, caiac-canoe) și 5 medalii de bronz (caiac-canoe, scrimă, box, lupte greco-romane), precum și puncte (la caiac-canoe, lupte greco-romane și libere, scrimă și tir).

CLASAMENTUL NEOFICIAL PE MEDALII

	Aur	Argint	Bronz
1. S.U.A.	45	27	34
2. U.R.S.S.	29	32	30
3. Japonia	11	7	7
4. Ungaria	10	10	12
5. R.D.G.	9	9	7
6. Franța	7	3	5
7. Cehoslovacia	7	2	4
8. R.F.G.	5	11	10
9. Australia	5	7	5
10. Anglia	5	5	3
11. Polonia	5	2	11
12. ROMÂNIA	4	6	5
13. Italia	3	4	9
14. Kenia	3	4	2
15. Mexic	3	3	3

CLASAMENTUL NEOFICIAL PE PUNCTE

1. S.U.A.	713,50
2. U.R.S.S.	592,50
3. R.D. Germană	238
4. Ungaria	194
5. Japonia	190
6. R.F. a Germaniei	184
7. Australia	139
8. Polonia	125
9. Franța	122
10. Anglia	107
11. Cehoslovacia	103,50
12. Italia	102,50
13. ROMÂNIA	100,50
14. Mexic	73
15. Bulgaria	66

PRIMA OARĂ DEASUPRA NORILOR...

Olimpiada se menține în exotic și la ediția următoare, desfășurată pe fastuoasele și modernele arene din Ciudad de Mexico, într-un decor unic în care vestigiile aztece de la Piramida Lunii și frescele lui Siqueiros se amestecau într-un chip straniu, sub zborul condorilor, cu chipurile de „indios", urmași ai „Șarpelui cu pene", extaziați în fața televizoarelor care transmiteau toată poezia colorată a acestei lumi tinere și încîntate de propria-i forță — Olimpiada.

Jocurile de la Mexico au fost „Olimpiada de deasupra norilor", „Olimpiada cu respirația scurtă", pe înaltul platou al Anahuacului, la 2 400 m altitudine. Complexul crizei de oxigen a fost însă spulberat repede și „Olimpiada de la muerte" a devenit o veritabilă Olimpiadă a recordurilor : pe stadionul Azteca, negrul Bob Beamon a sărit în lungime 8,90 m și româncа Viorica Viscopoleanu în aceeași probă a realizat 6,82 m, în vreme ce „suta de metri" era cîștigată de „uraganul" James Hines în 9,9 secunde. Cascada recordurilor era continuată de Lee Evans 43,8 la 400 m, Tommie Smith 19,8 la 200 m, Ralph Doubell 1:44,3 la 800 m, Viktor Saneev 17,39 m la triplusalt, Wyomia Tyus 11 s la 100 m plat feminin. Una din marile surprize ale concursului atletic este furnizată de româncа Lia Manoliu care, la a 5-a prezență în arena olimpică și la vîrsta de 36 ani, cîștigă proba de aruncare a discului, învingînd-o pe recordmena lumii din acea vreme : vest-germana Liesel Westermann. Atletismul românesc feminin își completează panoplia de medalii cu două splendide „arginturi" : Ileana Silai la 800 m plat și Mihaela Peneș la aruncarea suliței.

Viorica Viscopoleanu, în săritura care i-a adus titlul olimpic și recordul lumii

Atletismul evidențiază la Ciudad de Mexico asaltul continentului negru, „revolta" sportivilor celei de-a treia lumi care domină probele de fond cu irezistibilii : Kipchoge Keino, Naftali Temu, Amos Biwott și Mohamed Gammoudi. Bikila Abebe, legendarul erou al maratonului de la Roma și Tokio, abandonează la km 35, dar faima Etiopiei este salvată. Mamo Wolde, aflînd că fratele său e în suferință, atacă cu disperare pe ultimii 10 kilometri și intră primul de stadion. Cîștigătenia Olimpiadei este americanul Dick Fosbury care la săritura în înălțime atacă ștacheta cu capul înainte. Fantezistul Dick cîștigă însă medalia de aur, și el lansează un nou stil. Prezentă acolo, Cornelia Popescu l-a observat și l-a adoptat metoda de a sări cu rezultate destul de bune.

Neuitate vor rămîne (chiar dacă, uneori, doar parțiale) și succesele boxerilor Ion Monea (finalist) și Calistrat Cuțov (învins în semifinale de Ron Harries, care va deveni campion olimpic), ale maeștrilor canoei, fiii Deltei Ivan Patzaichin și Serghei Covaliov (cărora nici un alt echipaj din lume nu le-a putut rezista în cursa finală), ale caiacistei Viorica Dumitru (medalie de bronz), ale luptătorilor în stilul greco-roman Ion Baciu (locul 2), Simion Popescu și Nicolae Martinescu (locul 3), ale „mușchetarelor floretei de bronz" (Olga Szabo, Maria Vicol, Ileana Gyulai, Ecaterina Stahl și Ana Pascu), ale pistolarului și cîntărețului de muzică ușoară Marcel Roșca (medalie de argint).

Olimpiada mexicană, la care au luat parte reprezentanții a 113 țări, a însemnat pentru sportul românesc, ținînd seama de amploarea și greutățile întrecerii, cel mai consistent succes realizat de-a lungul participării sale la Olimpiadă : adică 15 medalii — 4 de aur, 6 de argint și 5 de bronz, clasarea a numeroși concurenți în primele șase locuri de onoare, deși România participase la numai 9 ramuri sportive din 19 înscrise în program. Sportivii ce ne vor reprezenta la München vor trebui să ia bine aminte la acest palmares, pe care au datoria nu numai să-l păstreze, dar și să-l întreacă.

Totodată, pe scena Olimpiadei din Țara aztecilor sportivii țărilor socialiste au fost mereu în frunte, astfel că reprezentanții a 10 țări socialiste au cîștigat peste 40 la sută din totalul medaliilor unei competiții la care fuseseră prezenți sportivii a 113 națiuni.

ULTIMA OLIMPIADĂ ROMANTICĂ?

Au trecut aproape patru ani de la Olimpiada din Mexic și n-am uitat măcar o oră din cele aproape 700 petrecute la Ciudad de Mexico, pe stadionul Azteca, la Palacio de los Deportes, la Auditorium Nacional, pe lacul Xochimilco, sau pe oricare stradă, de la grandiosul Bulevard Paseo de la Reforma, cu nimic mai prejos decît Champs Elisées din Paris, și pînă la piața Garibaldi, acolo unde celebrii „mariachis" îți cîntă „Las Golondrinas" pentru cîțiva pesos.

Fiecare oră trăită în Mexic ne-a dat satisfacție, fie sportivă, oferită în primul rînd de fetele și băieții noștri, fie de viață, dăruită de ineditul locurilor și de acești oameni simpli mexicani, cu inimile larg deschise, romantioși, pătimași...

A fost într-adevăr o Olimpiadă romantică, pentru că întregul ei cadru atît de omenesc și de cald a acoperit pînă într-atît tot ceea ce era tehnic și mecanic, încît aveai senzația că nimeni n-a reglat nimic, că totul se petrece firesc cu acele mii și zeci de mii de suflete, sportivi și spectatori, care se înlănțuiau într-o imensă horă a satisfacției. N-aș fi vrut să încep cu sfîrșitul, însă solemnitatea de închidere a fost grandioasă ca o Odă a bucuriei. Toți cei care am avut prilejul să fim acolo nu vom putea uita vreodată că pe lîngă orgoliul nostru satisfăcut de cele 15 medalii, încîntarea ultimelor ore petrecute pe stadionul Azteca și, apoi, în orașul iluminat feeric, ne va rămîne în inimi, pe viață.

Faptul că în acea atmosferă de fiestă copleșitoare sportivii români au avut un rol de soliști, cu primadone ca Lia Manoliu, Viorica Viscopoleanu, Mihaela Penes și Ileana Silai, patru fete de aur și argint, cu tenori ca Patzaichin, Covaliov, Roșca, Cutov și Martinescu, că lotul olimpic român plecat cu îndoieli pe marile platouri mexicane a realizat totuși cele mai substanțiale pagini de glorie sportivă românească, Mexicul devine pentru noi un ansamblu de mari satisfacții.

Totul a fost atît de frumos : săritura Vioricăi, cu record al lumii, țîșnirea triumfală a lui Patzaichin și Covaliov, dar parcă nimic n-a fost mai frumos ca victoria Liei. Ploua des, mărunt, pe stadionul Azteca și Lia Manoliu, cu o aruncare a discului la 58,28 m, dar cu brațul rănit, aștepta cu sufletul la gură ultimele încercări ale marei sportive care este Liesel Westerman. A venit și ultima aruncare și Liesel n-a putut s-o învingă pe Lia. Și atunci, în ploaie, cu nasul și umbrela turtite de sîrma grilajului, am trăit una din cele mai emoționante scene sportive ale vieții mele : am văzut-o pe Lia izbucnind în plîns, acoperindu-și fața cu mîinile, prăbușită de fericire, și pe această superbă Westerman venind s-o felicite pe Lia, s-o îmbrățișeze, să n-o mai lase să plîngă, ca și cum Westerman ar fi cîștigat medalia de aur și Lia ar fi pierdut-o..! În același timp, am simțit o strîngere de mînă, fierbinte. Am întors capul. Era fratele Liei, inginerul Țucu Manoliu, trimis de statul nostru la studii în S.U.A., venit de acolo să-și vadă sora mai mare la Olimpiadă. Ne-am îmbrățișat. Plîngea și el de fericire. Firește, că mi-au dat lacrimile. Prin pînza lor, prin stropii de ploaie, mă întorceam atunci, în 1968, cu 20 de ani înapoi și îi vedeam pe cei trei frați Manoliu, copii, Lia, Țucu și cu Ina, pe terenurile de la Drept, uitîndu-se la noi cei mai mari, așteptînd să le eliberăm terenul de volei și baschet, să joace și ei. Erau cei trei copii ai unor profesori harnici și modești...

Au fost la această olimpiadă din Mexic și imperfecțiuni. Unii s-au plîns de lipsuri în organizare, de distanțe, de înfrîzieri și în bună parte au avut dreptate. Dar în ochii fiecărei gazde se citea dorința de a îndrepta pe loc, de a te servi ca pe cel mai drag oaspete, astfel că, pînă în cele din urmă, totul devenea perfect. Olimpiadei din Mexic i s-a spus „Olimpiada cu respirația scurtă" din cauza aerului rarefiat la cei 2 000 de metri ai platoului mexican, dar noi o vom ține minte ca pe o „Olimpiadă a inimilor deschise", ce cu greu va putea fi reeditată.

Încă de atunci, din 1968, am văzut la Mexic macheta viitoarei Olimpiade de la München, așa cum vom vedea aproape sigur la München macheta pentru Montreal '76. De atunci am constatat că Jocurile Olimpice '72 vor fi o minune a tehnicii. Fe distanțe scurte, cu aglomerație de fier, beton și plastic, cu tehnica cea mai modernă. Macheta s-a executat întocmai. Jocurile Olimpice se vor desfășura într-un laborator, în care nimic nu va fi greșit. Totul va fi perfect. Au crescut și performanțele, ajutate de revoluția tehnică în materiale, aparatură, echipament pentru sport. Se spune chiar că s-a inventat substanța antidoping pentru a se pierde imediat după concurs urma dopingului, dar că aceste diabolice pilule antisport nu-s din fericire decît la îndemîna unora și dacă este așa va trebui o campanie mondială de distrugere, similară cu aceea împotriva bombelor nucleare...

Au trecut doar 4 ani de la Ciudad de Mexico și sportivii au devenit din ce în ce mai mult subordonați tehnicii și medicinii aplicate în sport. E aproape timpul cînd antrenorii vor deveni la rîndul lor subordonați medicilor. Ce va fi la Montréal în acest caz ? Și încă o Olimpiadă, două, mai departe ? Dar ce va fi apoi ? Ne vom înapoia la simpla joacă ?

Probabil că și la Olimpiada din Mexic a fost vorba de cîte ceva din cele de mai sus. Dar atît de puțin în comparație cu ceea ce s-a avansat și se profilează în materie de concurență sportivă pe toate planurile, încît ne punem întrebarea dacă nu cumva Olimpiada mexicană va rămîne ultima Olimpiadă romantică, din toate punctele de vedere...

Aurel NEAGU

EROII

KIPCHOGE KEINO (Kenia), neluat încă în seamă la Tokio (deși fusese al 5-lea pe 5 000 m), a devenit în 1965 primul recordman mondial al Africii negre, doborînd performanțele supreme pe 5 000 și 3 000 m. Originar din tribul kenian Nandi, locotenentul de poliție Keino nu-și cunoaște exact data nașterii, știe doar că evenimentul s-a întîmplat în 1940. Trăind la altitudinea de 2 000 m, el s-a adaptat cel mai bine condițiilor de la Mexico și a cîștigat magistral proba de 1 500 m, învingînd toată elita mondială. El a obținut și medalia de argint în proba de 5 000 m, dovedindu-se drept unul dintre cei mai rapizi alergători ai lumii pe distanțe lungi. De victoria sa la Mexico îi va aminti întotdeauna una dintre cele trei filce ale sale, care a fost botezată Olympia, întrucît s-a născut exact în ziua finalei probei de 1 500 m !

KIPCHOGE KEINO

MĂRCI ROMÂNEȘTI DEDICATE J.O.

Ministerul Poștelor și Telecomunicațiilor a emis o serie de mărci poștale, dedicate Jocurilor Olimpice de la München.

Noua serie de mărci cu temă olimpică este formată din șase valori, ale căror desene înfățișează următoarele discipline sportive : polo pe apă (valoarea de 10 bani), tir (20 bani), aruncarea discului (55 bani), gimnastică femei (1,55 lei), canoe (2,75 lei) și scrimă (6,40 lei). Toate mărcile au în partea de sus desenate cele cinci cercuri olimpice simbolice și legenda „München 72", fiind tipărite în sistemul „tipar adînc", pe hîrtie cromo în patru culori, cu dimensiunile de 34/42 mm, după machetele semnate de graficianul Vincențiu Grigorescu. Cel mai mic tiraj este cel al mărcii de 6,40 lei (350 000 exemplare), la celelalte valori variind între 7 000 000 (10 bani) și 1 000 000.

Această emisiune este completată cu două colițe, fiecare în valoare de 6 lei, desenul uneia dintre mărci înfățișînd noul turn al postului de televiziune din München, avînd ca fundal o vedere din afară a stadionului, iar pe margine colița are desenat un satelit de telecomunicații. Cea de-a doua colită are marca dantelată, desenul acesteia reprezentînd o probă din Jocurile Olimpice, cu vederea interiorului stadionului olimpic. Amîndouă colitele, tipărite în același sistem ca și mărcile, sînt machetate de către graficianul Gheorghe Bozianu.

O NOUĂ CARTE OLIMPICĂ

Colegul nostru **Ilie Goga** (cu o prea modestă semnătură pe contrapagină) a publicat o carte consacrată Jocurilor Olimpice, un volum-ghid, un adevărat „handboock" pentru cei ce vor pleca la München și mai ales pentru cei ce, de acasă, vor urmări Jocurile la televizor sau prin intermediul presei, și la urma urmei pentru toți cei interesați de problemele mișcării olimpice.

OLIMPIADELE (Atena 1896 — München 1972) Editura Stadion, 1972, 155 pag., 5 lei.

Este o culegere de articole ingenios înmănunchiate, prezentînd locul de desfășurare a celei de a 20-a ediții a Jocurilor, trecînd succint în revistă istoria Jocurilor Olimpice moderne și antice, supunînd judecății publice spiritul olimpic și citeva din excesele sale. Cartea se citește cu plăcere, inclusiv prefața idilică a lui Teodor Mazilu, care ne îndeamnă : „Să răsfoim încă o dată istoria copilăriei noastre, istoria bucuriei noastre de a trăi, istoria soarelui a lumnii și a demnității omului".

DORU GROPȘAN (14 ANI) — 67,9 LA 100 m SPATE

GALAȚI 29 (prin telefon, de la corespondentul nostru județean). În bazinul complexului sportiv Dunărea din localitate au continuat întrecerile campionatelor republicane în mod rezervate școlilor sportive. Din păcate, o defecțiune a instalației de încălzire a făcut ca apa din piscină să fie rece în a doua zi de concurs, fapt care a împietat mult asupra rezultatelor.

Cea mai bună performanță a reuniunii a fost realizată de reșițeanul **Doru Gropșan** (14 ani), care a înotat distanța de 100 m spate în 67,9 (nou record personal). Iată și rezultatele primilor trei clasați la fiecare probă :

COPII B — 100 m delfin (b) : **I. Meder** (Tg. Mureș) 1:19,8, U. Camili (Șc. sp. 2) 1:24,1, Fr. Stiger (Reșița) 1:25,7; 100 m delfin (f) : **Camelia Popa** (Ploiești) 1:25,9, Ines Hellebrandt (Reșița) 1:30,7, Carmen Bunaciu (Sibiu) 1:31,0;

COPII A — 400 m liber (f) : **Julieta Mirosu** (Reșița) 5:30,6, Ana Georgiu (Reșița) 5:42,0, Imola Raduli (Tg. Mureș) 5:46,8; 400 m liber (b) : **I. Svet** (Șc. Sp. 2) 4:57,3, I. Fazekaș (Tg. Mureș) 5:05,7, Al. Noapteș (Șc. Sp. 2) 5:08,6; 100 m spate (f) : **Karin Parutsch** (Timișoara) 1:16,7, Edit Puel (Reșița) 1:18,2, Mariana Giurcă (Reșița) 1:18,7; 100 m spate (b) : **D. Gropșan** (Reșița) 67,9, Cr. Mălin (Reșița) 1:14,1, M. Oncescu (Șc. sp. 2) 1:15,1; 100 m delfin (f) : **Aurica Șteru** (Timișoara) 1:22,3, Mariana Giurcă (Reșița) 1:22,5, Edit Puel (Reșița) 1:24,0; 4x100 m mixt (b) : **Șc. Sp. 2 București** 5:02,1, Șc. Sp. Reșița 5:10,0, Șc. Sp. Timișoara 5:20,8;

JUNIORI — 400 m liber (b) : **A. Horvat** (Șc. sp. 1) 4:46,4, P. Ghindaru (Șc. Sp. 2) 4:53,4, S. Crăciun (Șc. sp. 1) 4:58,8; 100 m spate (f) : **Ioana Șporea** (Reșița) 1:19,0, Mădălina Măzgăreanu (Șc. sp. 2) 1:19,9, Traute Leutschaft (Timișoara) 1:26,6; 100 m spate (b) : **A. Horvat** (Șc. sp. 1) 69,4, M. Bicleșan (Reșița) 1:11,0, S. Angelescu (Șc. sp. 2) 1:11,6.

T. SIRIOPOL

ȘTIRI DIN FOTBAL

7 ARBITRI STRAINI LA CURSUL DE LA PIATRA NEAMȚ

Astăzi începe la P. Neamț un curs de arbitri, la care au fost invitați să participe, pentru un schimb de experiență, cîțiva arbitri de peste hotare. Este vorba de : **I. Matkovici** (Iugoslavia), **S. Vedat** (Turcia), **L. Neubauer** (Ungaria), **M. Ciukov** (Bulgaria), **Konrad Karlie** (R.F.G.), **P. Tsouvaras** și **I. Papaioanou** (Grecia).

NOI CERERI DE TRANSFERARE REZOLVATE

Jucătorul **C. Dumitriu** (Progresul) a fost transferat, avînd dezlegare, la Steaua București, iar **Pîslaru** și **Gligore** (Steaua) la Progresul București, în baza unei înțelegeri între cele două cluburi. De asemenea, au fost transferați cu drept de joc imediat (prezentînd dezlegări) la Universitatea Cluj jucătorii **I. Munteanu** și **Soo** (C.F.R. Cluj), precum și **Coca** (Ind. sîrmii C. Turzii). **Catona I** și **II** (Crișul Oradea) au primit dezlegare pentru Jiul Petroșani, **Em. Dumitru** (F.C. Argeș Pitești) și **V. Bucaru** (Electroputere Craiova) pentru Metalul București.

STEAGUL ROȘU BRAȘOV ÎN „CUPA MUNICIPIULUI BUCUREȘTI"

Deoarece în perioada 4—14 august **Rapid** are perfectate două turnee succesive în Spania și deci nu va putea participa la a VI-a ediție a „Cupei Municipiului București", organizatorii au înlocuit formația bucureșteană cu **Steagul roșu Brașov**. Astfel că primul joc se va disputa între echipa brașoveană și Sportul studențesc.

ACTUALITĂȚI DIN HANDBAL

● *Între 11 și 13 august, echipa masculină Minaur Baia Mare organizează un turneu internațional cu participarea formațiilor Banick Karvina (Cehoslovacia), Metaloplastica Sabac (Iugoslavia) și Politehnica Timișoara.*

● *Formația feminină Universitatea Timișoara va efectua un turneu în orașul Hlohovec (Cehoslovacia), în cursul lunii august.*

● *Tot în luna august, noua divizionară A Progresul București va primi vizita formației ungare Epitock, cu care va susține cîteva jocuri amicale.*

● *Între 15 și 17 septembrie, echipa masculină Universitatea Cluj va primi vizita formației T.S.C. Hofweist din R. F. a Germaniei.*

● *La începutul lunii august, echipa iugoslavă Vardar Skoplje va efectua un turneu în țara noastră, la invitația echipei Politehnica Galați.*

● *Pentru neprezentare la activitatea lotului reprezentativ de juniori, handbalistul Tamaș Iosif (Dinamo București) a fost suspendat pentru primele patru etape ale campionatului republican, divizia A, ediția 1972—73.*

Astăzi încep la Cîmpulung Muscel

FINALELE CAMPIONATULUI DE ATLETISM AL LICEELOR CU PROGRAM DE EDUCAȚIE FIZICĂ

După campionatele republicane ale școlilor sportive, recent încheiate, o nouă competiție deschisă, de asemenea, tinerelor speranțe ale atletismului românesc se va desfășura în orașul Cîmpulung Muscel. Pe stadionul Liceului experimental de atletism, vor avea loc finalele campionatelor republicane ale liceelor cu program de educație fizică. După ultimele informații, primite din localitatea gazdă a competiției, toate pregătirile în vederea creării celor mai bune condiții de desfășurare a întrecerilor au luat sfîrșit.

Avînd în vedere bogatele cărți de vizită ale unora dintre liceele cu reprezentanți la aceste finale — și vom nota în primul rînd Liceul experimental din Cîmpulung Muscel, liceele numărul 2 din Brașov, numărul 8 din Cluj, Nicolae Bălcescu din Craiova sau numărul 4 din Timișoara — se scontează pe obținerea unor rezultate de valoare. Cu mult interes este așteptată și evoluția — pentru prima oară la startul unei asemenea competiții — a reprezentanților noilor unități de acest gen, create în decursul ultimilor doi ani: liceele cu program din Focșani, Arad, Buzău și Deva.

Întrecerile sînt programate astăzi și mîine, dimineața și după-amiaza.

Concursul tinerilor constructori

SE APROPIE FAZA FINALĂ

5 AUGUST, ULTIMA ZI DE ÎNSCRIERE

Ciclul de emisiuni-concurs pe teme de construcții tehnice **„Ex-Terra '72"** organizat de către Televiziunea română în colaborare cu Consiliul Național al Organizației Pionierilor și Consiliul Național pentru Educație Fizică și Sport, aflat la a V-a ediție se apropie de faza finală, programată la București între 9 și 13 august. Urmărind prin tematica abordată să dezvolte pasiunea juniorilor modeliști pentru construcțiile tehnice, întrecerea prilejuiește totodată prin multitudinea subiectelor propuse afirmarea talentelor autentice.

Concursul, a cărei fază județeană s-a încheiat pentru trimiterea aparatelor de concurs, mai rămînînd doar cîteva zile — 5 august ultimul termen — este alcătuit din 7 teme, după cum urmează: 1. **„Motorex"** (cart de curse cu motor Metrom de 50 cmc), 2. **„Astral"** (rachetoplan cu funcție de cosmonavetă), 3. **„Ingenius"** (probă completă la care concurentul poate participa cu una sau mai multe din șase construcții la alegere), 4. **„Katamaran"** (ambarcațiune de agrement pentru o persoană), 5. **„Miniraliu"** (competiție între machete de automobile)), 6. **„Pentax"** (probă de îndemînare tehnică cuprinzînd cinci operațiuni pe care concurentul le execută succesiv), 7. **„Din imaginație ! După inspirație !"** (la această temă participanții pot strui după preferință și capacitatea lor de cunoaștere un obiect funcțional din orice domeniu).

Învingătorii vor fi răsplătiți cu importante premii pentru fiecare din cele șapte categorii. „Marele premiu individual" va consta dintr-un cart de curse, iar celelalte premii din magnetofoane, biciclete, aparate foto etc.

Destinat micilor constructori apelînd la ingeniozitate menit să lărgească și să consolideze cunoștințele tehnice, finalizînd prin întrecere activitatea lor **„Ex-Terra '72"** la a V-a ediție — îmbogățită prin experiența celor precedente — promite să fie un succes atît al organizatorilor cît și al tinerilor și entuziaștilor concurenți pasionați ai modelismului.

JOCURILE MONDIALE ALE HANDICAPAȚILOR FIZIC

Între 1 și 10 august se dispută la Heidelberg, în R.F.G., cea de a 21-a ediție a Jocurilor Mondiale ale handicapaților fizic (așa-numitele „International Stoke Mandeville Games"). Invalizii vor putea concura la următoarele discipline sportive: tir cu arcul, baschet, tenis de masă, atletism (aruncarea greutății și a suliței), cursa cu cărucioarele de invalizi (contratimp și slalom), scrimă, bowling, haltere (din poziția culcat), snooker (un fel de biliard englezesc) și înot.

Și-au anunțat participarea peste o mie de concurenți din 40 de țări, printre care și România.

Cu același prilej va avea loc, la Heidelberg (3—5 august), și Congresul Societății medicale internaționale de paraplegie, la care participă 150 de medici specialiști din toată lumea.

Competițiile sportive rezervate invalizilor reprezintă, fără îndoială, o excelentă modalitate de reabilitare și de reintegrare pentru cei handicapați fizic. Sportul se poate mîndri că oferă asemenea posibilități, care au înlesnit bucuria de a trăi multor oameni, printre care și dublului campion olimpic de maraton Abebe Bikila.

Răspunde Ion Poștașu

CORNELIU TATU, CÎMPENI. „Am citit în revista „Sport" o prezentare a echipei F.C. Argeș, în care se spune că Pitești se înscrie, alături de București, Timișoara, Arad, Ploiești și Brașov, pe lista celor 6 orașe care au cîștigat campionatul țării, la fotbal. Oare în loc de Brașov nu trebuia scris Oradea ?". Nu. Ar fi fost o greșeală, întrucît nici o echipă orădeană n-a cîștigat campionatul țării, la fotbal. V-ați gîndit, se pare, la Progresul I.C.O. Dar această echipă orădeană n-a cucerit campionatul, ci „Cupa României" și a trecut atîta vreme de-atunci, încît mă mir că mi-aduc aminte !

NELU QUINTUS, PLOIEȘTI. Vă referiți la reportajul din „Sportul", în care se spunea că mai mult de jumătate dintre admiratoarele care i-au scris lui Năstase, în zilele Wimbledonului, îi cereau în căsătorie.

Din attea cîte speră
Să-i obțină verigheta,
Doar pe una o preferă :
Și aceasta e... RACHETA !

IOSIF SUTH, CLUJ. Vă rugăm să mă scuzați pentru întîrzierea cu care vă răspund, dar mi-a trebuit timp, nu glumă, pînă ce v-am descifrat scrisul ! Așa cum ați presupus, prin participarea ei la a 6-a Olimpiadă consecutivă, marea noastră atletă Lia Manoliu realizează un record neatins de nici un alt sportiv din lume.

UN GRUP DE SALARIAȚI DE LA A.S.C.A.R. BUCUREȘTI. A fost suficient să văd antetul, ca să înceapă să-mi bată inima ! Iată datele cerute : Năstase 1,82 m, Smith 1,96 m, Orantes 1,80 m.

WILFRIES BARTH, BUZIAȘ. Se pare că v-a scăpat numărul din ziarul nostru în care confirmăm ceea ce spuneți dv. Sînt cîteva luni bune de-atunci...

MIHAI VLAHOPOL, BUCUREȘTI. N-am înțeles ce doriți ? Să vă trimit rezultatele consemnate, de-a lungul anilor, între cele 16 echipe participante la campionatul diviziei A la fotbal ? De ce vă trebuie ? Vreți să-mi luați... locul ?

NICUȘOR CHELCAN, SATUL GHEBOAIA. Abia la sfîrșitul celor 7 pagini, atît de greu de citit pe canicula asta, am descoperit epigrama adresată echipei dv. favorite, Petrolul :

Vă cunoașteți bine rolul,
Deci, de-ndată dați-i viață :
Scoateți repede Petrolul,
Din subsoi, la suprafață !

OTTO KAUL, BRAȘOV. V-ați luat sarcina să răspundeți, în locul meu, cititorului Dumitru Dorodi, din Bacău, suporter al... Universității Craiova, care întreba (cu aluzie la Oblemenco), dacă există vreo țară în care golgeterul campionatului să nu fie selecționat în echipa națională, nici ca rezervă. Și iată un exemplu : anul trecut, golgeterul Cozma, de la Honved, care înscrisese în campionatul Ungariei 26 de goluri, n-a fost selecționat în națională, nici ca rezervă.

ION N. TACHE, GALAȚI. Răducanu este maestru al sportului, nu maestru emerit. Probabil că chiar dacă ar fi vrut cineva să-l înmîneze insigna de maestru emerit al sportului, nu știu unde l-ar fi găsit pe Răducanu. În poartă, în nici un caz. Poate pe la mijlocul terenului !

LILIANA PAILA, RÎMNICU SĂRAT. Ați pus un pariu foarte mare ? L-ați și cîștigat : Dobrin a absolvit liceul și — ca să folosesc limbajul de la emisiunea „Cine știe.. cîștigă" — merge mai departe !

GRIGORE TOLOACĂ, ALBA IULIA. Am reținut una din „întrebările suporterului Culiță" : „Cei care pun **TĂLPI** / pe gazon /, nu cumva sînt **CIZMARI** / în fotbal ?

NELU GROZAVU, OCNA MUREȘ. Vreți să corespondați cu alți suporteri ai echipei Steagul roșu Brașov. Să le dau adresa dv. completă : strada Grădinii nr. 30, județul Alba.

ION BĂDIN, HUNEDOARA. Ați vrea să aveți ca amintire, de la Năstase, o fotografie sau o rachetă. O fotografie, de înțeles. Dar racheta reprezintă un lucru costisitor. Și nici nu există atîtea rachete cîți admiratori are Ilie ! Fotografia lui Năstase o veți putea cumpăra, în curînd, și în orașul dv. Cel puțin așa m-a asigurat Federația română de tenis.

Ilustrații : **N. CLAUDIU**

Unde mergem ?

FOTBAL : **Stadionul Republicii**, de la ora 17,30, turneu feminin; **Stadionul Progresul** (str. Dr. Staicovici), de la ora 10, meciul amical Progresul — Mașini unelte.

SĂRITURI ÎN APĂ : **Ștrandul Tineretului**, de la orele 10 și 16, Campionatul național de juniori.

TENIS DE MASĂ : **Sala de la Stadionul Republicii**, de la ora 9, concurs organizat de clubul sportiv Voința București, pentru jucătorii nelegitimați (seniori și senioare, juniori și junioare, copii pînă la 12 ani).

VOLEI : **Sala Floreasca** de la ora 18, întîlnirea internațională masculină România — S.U.A.

DE LA I.E.A.B.S.

ÎNTREPRINDEREA ECONOMICĂ DE ADMINISTRARE A BAZELOR SPORTIVE, din București, Bd. Muncii nr. 37—39, sectorul 3, telefon 21 66 85, angajează de urgență :

— **cizmari**
— **magaziner principal (pentru Poligonul de tir Tunari)**
— **merceolog principal**
— **achizitor principal**
— **normator tehnolog. confecții metalice**
— **desenator principal**

TURIȘTI

Pe litoral zilele trec repede ! Rezervați-vă, totuși, o zi pentru a vizita

BAZARUL NEPTUN

Veți găsi într-un singur loc o mare diversitate de articole frumoase și utile, expresie a talentului și fanteziei creatoare a meșterilor artizani din unitățile cooperației de consum de pe tot cuprinsul țării.

Vase din lut smălțuit, obiecte decorative din lemn încrustat, cergi și covoare, cusături naționale, împletituri din papură și nuiele, bundițe, colocele și alte sute de produse adevărate minuni de îndemînare și simț artistic.

● Pentru amatorii de frumos
● Pentru colecționarii de unicate artizanale
● O atracție a litoralului

COOP

BAZARUL NEPTUN

organizat de cooperația de consum în stațiunea Neptun — Mangalia Nord

TURNEE INTERNAŢIONALE DE TENIS

● Năstase calificat în finala de la Düsseldorf ● Ţiriac învins

Reprezentativele de tenis ale României şi Australiei vor sta faţă în faţă, incepînd de vinerea viitoare. Dar şi în aceste zile asistăm la o „cursă contracronometru" între echipierii celor două formaţii, care se pregătesc pe terenuri diferite pentru apropiata lor confruntare de la Bucureşti. Cîte unul din viitorii adversari s-a calificat în finalele celor două turnee, care iau sfîrşit astăzi. Ilie Năstase asaltează primul loc la Düsseldorf, după cum John Cooper este singurul australian rămas în competiţie, în pragul deciziei, la Hilversum. Iată ultimele relatări primite prin agenţiile de presă de la aceste competiţii.

DÜSSELDORF, 29. Finala probei de simplu, din cadrul „Marelui premiu al Europei", care se încheie pe terenurile lui Rochus-club din Düsseldorf, va fi disputată de supercampionul român Ilie Năstase şi surprinzătorul nr. 1 al gazdelor, tenismanul vest-german Jurgen Fassbender.

În timp ce Năstase obţinea o calificare uşoară, dispunînd cu o victorie în trei seturi (6—1, 9—8, 6—1) în faţa adversarului său din semifinală, campionul maghiar Szabolcz Baranyi, în celălalt cap de afiş al penultimei reuniuni a avut loc o desfăşurare dramatică. Ion Ţiriac luptase foarte dîrz cu Fassbender pînă în setul patru, cînd era condus cu 6—1, 5—7, 7—5, 5—3. În acest moment al partidei, cînd vest-germanul era aproape de victorie, dar Ţiriac opunea încă o puternică rezistenţă, survine o flagrantă greşeală de arbitraj. **„Aşa cum au văzut şi tribunele** — subliniază corespondentul agenţiei vest-germane de ştiri S.I.D. — **o minge a românului, aterizînd în terenul advers, este declarată „aut" de arbitru".** Ţiriac se opreşte din joc şi apoi abandonează. Fassbender este declarat cîştigător.

În proba de dublu, Ilie Năstase face cuplu cu Frew McMillan. Ei au învins cu 6—2, 6—4, 6—3 pe Bungert — Baranyi. Ţiriac şi Mulligan au dispus de Fassbender — Pohmann cu 6—4, 6—3, 8—9, 6—3.

Iată şi semifinalele probei feminine de simplu, încheiate cu rezultate surprinzătoare : Katja Ebbinhaus — Virginia Wade 7—5, 1—6, 6—4 ; Pat Walkden Pretorius — Helga Masthoff 7—5, 6—1.

★

HILVERSUM, 29 (prin telex). — Tenismenii australieni, care au evoluat în cadrul campionatelor internaţionale ale Olandei şi-au desemnat capul de coloană în persoana lui John Cooper. Fostul elev al faimosului antrenor Harry Hopman a reuşit să cîştige un meci de prestigiu, învingîndu-l pe compatriotul său Colin Dibley, considerat prima rachetă a echipei Australiei. Într-o semifinală „australiană" a turneului, Cooper a dispus de Dibley, la mare luptă, cu 1—6, 5—7, 6—4, 8—6, 7—5. Adversarul său în finală va fi austriacul Hans Kary, învingător asupra maghiarului G. Varga cu 7—9, 10—8, 5—7, 6—4, 6—0.

Patru tenismeni de la antipozi vor fi prezenţi în finala de dublu. Două cupluri australiene au cîştigat, în semifinale, împotriva olandezilor : Dibley, Cooper — Hordjik, Fleury 9—7, 6—3 ; Case, Masters — Hajer, Koek 6—3, 6—4.

Două jucătoare ale gazdelor şi-au disputat finala de simplu femei. A cîştigat Betty Stove : 7—5, 6—3 cu Marijke Schaar.

Acesta este John Cooper, primul clasat dintre tenismenii australieni, prezenţi în turneul de la Hilversum (Olanda)

Sportul în lume

ASTĂZI, PARTIDA A 9-a A MECIULUI SPASSKI–FISCHER

Palpitanta întîlnire pentru titlul mondial de şah intră astăzi în a doua treime a desfăşurării sale, odată cu partida a 9-a, în care Spasski are albele.

În legătură cu ceea ce s-a întîmplat pînă acum, comentariile sînt numeroase. Toţi sînt de acord că în această primă parte a meciului, şalangerul s-a arătat superior adversarului său, atît la capitolul pregătirii teoretice cît şi la acelea ale concentrării nervoase şi preciziei în joc.

Fischer a introdus patru inovaţii în deschidere, finalizîndu-le pe toate ; Spasski — două, din care nu a obţinut decît un punct (două remize). Campionul mondial a comis cîteva grave inexactităţi în partidele a 4-a, a 7-a şi a 8-a, şalangerul una singură.

Amatorii de statistică notează şi „break"-urile meciului (victorii cu negru): în trei partide jucate cu această culoare, Fischer a înscris 2 ½ puncte !

Se pun cîteva întrebări legitime : **campionul mondial nu se află, oare, în forma cea mai bună, este obosit sau, pur şi simplu, nu reuşeşte să contracareze tactica şi strategia adversarului său ?**

Ultimul argument ni se pare cel mai apropiat de adevăr. Spasski s-a pregătit exemplar pentru meci. O întreagă echipă de secundanţi, analizatori şi teoreticieni au cărtat toate partidele jucate de Fischer în cariera sa şi toate comentariile şi observaţiile lui făcute la partidele altora. Campionul mondial dispunea, aşadar, la începutul întîlnirii, de o documentare absolut completă, în baza căreia şi-a stabilit liniile de joc. Fără îndoială, Fischer a ştiut aceasta şi după partida a 4-a în care la 1.e2-e4, Spasski i-a răspuns 1...c7-c5, a adus o inovaţie foarte preţioasă împotriva Atacului Sozin şi a fost la un pas de victorie, şi-a dat seama că adversarul său este perfect pregătit şi înarmat în „Siciliană". Marele maestru american a schimbat imediat tactica şi în nici una din partidele următoare, în care a avut albele, n-a mai început cu pionul din faţa regelui. O asemenea restructurare a sistemului de joc a mai avut loc în meciul revanşă Alehin—Euwe (1937), cînd Alehin, după ce a pierdut prima şi a cincea partidă, a renunţat la sistemele tradiţionale din Apărarea slavă şi Gambitul damei acceptat, alegînd alte deschideri, spre a-şi aduce partenerul pe teren virgin, neexplorat.

Fischer, în această parte a întîlnirii, s-a dovedit un excelent psiholog.

Este meciul pierdut de Spasski? Najdorf socoteşte că da ! Noi, însă, cînd înainte mai stau 16 partide, nu ne-am îngădui o asemenea afirmaţie hazardată. Campionul mondial, pe care îl cunoaştem drept un excelent luptător, dispune de mari resurse de mobilizare şi printr-o tactică activă, agresivă, creatoare, are posibilitatea să echilibreze întrecerea.

În acest sens, partidele 9—12, cu care se încheie prima jumătate a meciului, vor fi hotărîtoare şi ne vor putea da un răspuns clar.

Valeriu CHIOSE

TELEX

Anul acesta, în finala „Cupei URSS" la fotbal se vor întîlni echipele Spartak şi Torpedo din Moscova. În cadrul meciurilor semifinale Spartak a învins cu 2—0 pe Karpaţi Lvov, iar Torpedo a cîştigat cu scorul de 4—1 jocul cu ŢSKA Moscova.

■

La Corugna au continuat meciurile campionatului mondial de hochei pe patine cu rotile. Echipa Spaniei a învins cu 2—0 (2—0) selecţionata Argentinei iar Portugalia a cîştigat cu 3—0 meciul cu Italia. Olanda, care se află şi ea în lupta pentru primul loc, a dispus cu scorul de 2—0 de Chile. În prezent, în fruntea clasamentului se află echipele Spaniei, Olandei, şi Portugaliei cu cîte 6 puncte.

■

La Freising s-a disputat întîlnirea internaţională de volei dintre echipele masculine ale Cehoslovaciei şi R.F. a Germaniei. Voleibaliştii cehoslovaci au obţinut victoria cu scorul de 3—1 (15—3, 15—6, 11—15, 16—14).

■

În turneul internaţional masculin de baschet de la Tbilisi, echipa studenţească a SUA a întrecut cu scorul de 81—80 (52—37) selecţionata Finlandei. Echipa olimpică a URSS a dispus cu scorul de 81—75 de cea a RSS Georgia.

■

Turneul internaţional de tenis de la Louisville rezervat jucătorilor profesionişti a programat un singur meci. Arthur Ashe (SUA) l-a învins cu scorul de 7—5, 6—2 pe cunoscutul jucător australian Tony Roche.

■

La Garmisch Partenkirchen s-a disputat meciul internaţional de hochei pe gheaţă dintre selecţionata Poloniei şi echipa vest-germană Riessersee. Hocheiştii polonezi au terminat învingători cu scorul de 4—3 (0—0, 3—1, 1—2).

■

La Cleveland a început meciul internaţional feminin de tenis dintre echipele SUA şi Australiei. După prima zi, scorul este egal : 1—1. Australianca Evonne Goolagong a dispus cu 6—4, 6—0 de Valerie Ziegenfuss, iar americanca Chris Evert a întrecut-o cu 6—3, 6—3 pe Margaret Court.

■

Turul ciclist al Poloniei a programat etapa a 9-a, desfăşurată pe ruta Zakopane — Sucha (125 km). Primul a trecut linia de sosire spaniolul Nistal, cu timpul de 2h 57:40. Polonezul Gazda a sosit pe locul doi, urmat de Wagner (R.D. Germană). În clasamentul general individual conduce Mytnik (Polonia), urmat la 12 sec. de compatriotul său Bylicki şi la 38 sec. de cunoscutul campion polonez Gazda.

■

În oraşul Makarska (Dalmaţia) s-a disputat meciul internaţional masculin de handbal dintre echipa locală Merces şi formaţia vest-germană „Gummersbach". Oaspeţii au repurtat victoria cu scorul de 17—16 (9—6).

■

În cadrul turneului internaţional de tenis de la Winston — Salem (Carolina de nord), Pattison (Rhodesia) l-a învins cu 7—5, 6—1 pe Bell (SUA). Australianul Bob Hewitt a cîştigat cu 2—6, 6—0, 6—2 meciul cu americanul Higgins. Ian Fletcher (Australia) l-a eliminat cu 7—6, 6—4 pe francezul Chanfreau.

■

Cel mai rapid maratonist din lume, australianul Derek Clayton, a cîştigat titlul de campion al statului Victoria, acoperind clasica distanţă de 42,195 km în 2h 16:19.

■

Cunoscutul spadasin englez Allan Jay nu va participa la J.O. de la München. Federaţia engleză i-a declinat selecţia, alcătuind, în general, o echipă întinerită. Din formaţie fac parte Barry şi Graham Paul, Ian Single, Miike Breckin şi Tony Power.

■

Boxerul american de categorie mijlocie Denny Moyer l-a întîlnit la San Francisco pe argentinianul Carlos Salinas. Meciul a fost urmărit de 1 046 spectatori. Încasările nu au fost suficiente pentru a acoperi bursa de 5 000 de dolari care urma să fie oferită lui Moyer, declarat învingător la puncte. Aceasta a fost cea de-a 82-a victorie a lui Moyer din cele 105 meciuri susţinute.

ECHIPA IUGOSLAVIEI – CAMPIOANĂ BALCANICĂ LA BASCHET MASCULIN

● Învingînd formaţia Turciei, reprezentativa României s-a clasat pe locul 3

SARAJEVO, 29 (prin telefon, de la trimisul nostru special).

Mari emoţii ne-au dat vineri seara baschetbaliştii români în meciul cu echipa Bulgariei, disputat în penultima zi a ediţiei a XIV-a a Campionatului Balcanic. Pînă la urmă, întrecerea s-a încheiat, după cum ştiţi, în favoarea lor (73—65), după o a doua repriză în care sportivii ţării noastre au evoluat excelent, fiind răsplătiţi pentru aceasta cu un succes remarcabil (nu trebuie uitat că reprezentativa Bulgariei se află în pregătire pentru calificarea la J.O.), precum şi cu aplauzele entuziaste ale celor peste 5.000 de spectatori prezenţi în sala Skanderia.

Să revedem, însă, filmul desfăşurării acestei partide, care a avut pe alocuri aspecte dramatice. În primele 20 de minute, formaţia Bulgariei a dominat permanent, pentru că zona aplicată de ea a destrămat acţiunile ofensive ale teamului român şi a prilejuit şi multe contraatacuri. Diferenţa de 10 puncte cu care s-a încheiat repriza I (37—27) este explicată mai cu seamă prin greşelile exasperante comise între minutele 13—16, cînd, de la 21 egal, scorul a devenit 31—21 pentru Bulgaria.

În repriza secundă, antrenorul Alexandru Popescu a avut încrederea de a încredinţa soarta meciului jucătorilor mai tineri. Şi bine a făcut, deoarece pe lîngă **Pîrşu** (bun conducător de joc, mai ales prin ritmul rapid impus), **Popa** (cu totul remarcabil printr-o serie de acţiuni personale întreprinse în momente cheie) şi **Novac** (din nou excelent la recuperări, dar şi un bun distribuitor de pase) debutanţii **Cernat** şi **Ivaşcenco** s-au comportat ca jucători de mare clasă, aducînd o contribuţie efectivă la realizarea victoriei.

Să revenim, însă, la desfăşurarea propriu-zisă a întrecerii, arătînd că, după o luptă aprigă, România a izbutit, în min. 28, să ia pentru prima dată conducerea: 47—46 printr-un coş înscris de **Novac.** Timp de cîteva minute, scorul a alternat, iar din min. 33 reprezentativa României a pus efectiv stăpînire pe joc. Presingul temporar, atacurile rapide şi aruncările la coş de la semidistanţă, au derutat tot mai mult echipa Bulgariei, aceasta fiind silită să cedeze în faţa impetuozităţii sportivilor români. Învingători meritoşi în faţa unui adversar recunoscut prin tenacitatea şi valoarea sa. Iată procentajele echipei noastre: 49% (59—29) la aruncări din acţiune, 62,5% (24—15) la aruncări libere, 55 de recuperări (40—15).

În al doilea meci al serii, selecţionata Greciei a confirmat din plin rezultatele anterioare şi aceasta în faţa campioanei mondiale, Iugoslavia. Este drept că victoria a revenit gazdelor, dar evoluţia scorului (în min. 29, Grecia conducea cu 50—47!), şi maniera în care au abordat sportivii greci partida au demonstrat radicala transformare petrecută în lotul Greciei. Firesc, pînă la urmă celebrii **Ciosici, Kapicici, Simonovici, Solman** şi ceilalţi deţinători ai titlului mondial şi-au impus superioritatea. Dar comportarea formaţiei Greciei rămîne o performanţă onorantă.

În ultimul joc din cadrul actualei Balcaniade de baschet, echipa României a întîlnit formaţia Turciei, pe care a învins-o la un scor categoric : 92—73 (40—36). Pînă în minutul 12, jocul a fost echilibrat, după care reprezentativa noastră s-a distanţat datorită jocului activ în apărare şi acţiunilor incisive şi precise din atac. Au marcat : Georgescu 10, Chivulescu 4, Pîrşu 2, Cernat 10, Diaconescu 6, Novac 12, Tarău 29, Oczelac 10, Popa 9 pentru echipa învingătoare, respectiv Durusel 6, Vekiloglu 7, Isildason 8, Ars 2, Erdenag 9, Tosun 9, Poirazoglu 4, Ince 4, Akatli 2, Alp 22. Au arbitrat foarte bine P. Rudi (Iugoslavia) şi V. Papaharisis (Grecia). Celelalte rezultate înregistrate : Iugoslavia — Grecia 83—75 (37—36), Iugoslavia — Bulgaria 113—83 (56—40).

Clasamentul final al celei de a XIV-a ediţii a Balcaniadei de baschet : 1. Iugoslavia 8 p, 2. Grecia 7 p, 3. România 6 p, 4. Bulgaria 5 p, 5. Turcia 4 p.

Coşgeterul campionatului balcanic este grecul Koroneos, cu 75 de puncte marcate.

Dumitru STĂNCULESCU

CAMPIONATUL MONDIAL UNIVERSITAR DE ŞAH

Campionatul mondial studenţesc de şah a continuat la Graz (Austria) cu desfăşurarea rundei a 8-a. Echipa României a jucat cu selecţionata Ungariei, de care a fost întrecută cu 2½—1½. În celelalte meciuri s-au înregistrat rezultatele : U.R.S.S. — Anglia 3½—½, Danemarca — Israel 1—3, Cuba — Bulgaria 2—2, R.F.G. — S.U.A. 1½—2½

În clasament conduce detaşat echipa U.R.S.S. cu 25½ puncte, care nu mai poate pierde titlul. Urmează Ungaria cu 17½ p, Bulgaria şi R. F. a Germaniei cu cîte 17 p.

SELECŢIA SĂRITORILOR DE PE TRAMBULINĂ DIN S.U.A.

La Chicago s-au desfăşurat întrecerile pentru concursul de selecţie al săritorilor americani de la trambulină. Confirmînd pronosticurile, victoria a revenit campionului S.U.A., Cindy Potter cu 447 puncte. Pe locurile următoare s-au clasat în ordine Micki King cu 441,57 p şi Ely Janet cu 410,61 p. Aceşti trei sportivi vor reprezenta S.U.A. la Jocurile Olimpice de vară de la München.

Turneul de fotbal „PRIETENIA"

(Urmare din pag. 1)

jocul se echilibrează, echipa sovietică iese din apărare, are şi ea două ocazii bune de a marca, prin Beretinski şi Sevciuc. A fost o partidă frumoasă, dinamică, cu acţiuni rapide la ambele porţi. A arbitrat foarte bine **M. Izghireanu** (România).

UNGARIA — ROMÂNIA II 3—0 (3—0)

LUGOJ, 29 (prin telefon). Echipa Ungariei a fost net superioară, atît din punct de vedere tehnic, cît şi tactic formaţiei noastre secunde, care a jucat bine doar la mijlocul terenului, dar care a comis numeroase greşeli în apărare. Iată cum s-au înscris cele trei goluri : în min. 2, **Havasi** marchează spectaculos cu capul, apărătorii echipei României asistînd la execuţia atacantului maghiar ca simpli... spectatori ; în min. 9, **Nyilasi** profită de o nouă greşeală a apărării noastre şi majorează scorul, marcînd din apropiere ; nu trec decît patru minute de joc şi Kuti înscrie şi cel de-al treilea gol, într-o perioadă în care echipa noastră nu reuşise să se dezmeticească din loviturile primite. Pe contraatac, Zamfir ratează două mari ocazii de a înscrie. Jucătorii noştri domină apoi pînă la sfîrşitul meciului, dar nu reuşesc să concretizeze.

A arbitrat bine **Lazowschi** (Polonia).

CUBA — CEHOSLOVACIA 2—1 (1—0)

Tinerii jucători cubanezi impresionează prin condiţia fizică excelentă, prin tehnica şi viteza pe care le posedă. Încă din primul minut, ei atacă într-un tempo rapid şi deschid scorul prin **Augustin Perez** (min. 18), la o greşeală a portarului cehoslovac Lamr. Cehoslovacii beneficiază de cîteva ocazii de a egala, dar ratează.

În repriza secundă, după cinci minute de la reluare, **Suran** egalează printr-un şut expediat de la distanţă, la rădăcina barei. Jucătorii cehoslovaci domină, forţînd victoria. Cei care vor marca din nou sînt, însă, tot jucătorii cubanezi, în min. 65, prin **R. Perera.** Pînă la sfîrşitul partidei, jucătorii cehoslovaci atacă în continuu poarta cubanezilor. Klavnicka şutează în bară (min. 65) şi tot el ratează o nouă mare ocazie de a egala în min. 72.

A arbitrat corect **Ce-Cil-Son** (R.P.D. Coreeană).

C. OLARU-corespondent

R.P.D. COREEANĂ — R.D. GERMANĂ 0—0

CARANSEBEŞ (prin telefon). — Pe un timp însorit, în prezenţa a peste 2500 de spectatori, stadionul C.F.R. din Caransebeş a găzduit partida R.P.D. Coreeană — R. D. Germană din cadrul Turneului „Prietenia". După numai 10 minute, fotbaliştii coreeni culeg ropote de aplauze pentru atacurile periculoase efectuate la poarta lui Kreutzer. Extrema dreaptă Kim-dong-Song întreprinde o acţiune ofensivă pe partea dreaptă a terenului, iar centrarea lui este stopată în extremis. Ofensiva jucătorilor coreeni este punctată cu acţiuni deosebite, dar atacanţii ratează, din situaţii extrem de favorabile în minutele 16, 34, 38, 75, şi 78. Singura fază de gol a adversarilor este irosită de Hoffman. De remarcat faptul că în min. 14 Kim-bion-Kir primeşte un avertisment pentru intervenţii neregulamentare, antrenorul coreean procedînd la schimbarea sa. A arbitrat bine **Vladimir Alov** (U.R.S.S.).

Doru Dinu GLĂVAN-coresp.

ERICH SEGAL TURNEAZĂ UN FILM DEDICAT OLIMPIADELOR ANTICE

ATENA, 29 — Reţeaua americană de televiziune ABC va turna, începînd de săptămîna viitoare, un film documentar, reprezentînd o reconstituire a Jocurilor Olimpice antice. Scenariul aparţine lui Eric Segal, autorul romanului „Love Story" care, pentru a da ultimele retuşuri textului, s-a instalat zilele acestea la Olympia, vestita localitate în Peloponez unde, în antichitate, se desfăşurau faimoasele întreceri.

Turnat în cadrul pregătirilor pentru ediţia din acest an a Jocurilor Olimpice de la München, filmul va avea ca interpreţi pe atleţii care au cucerit proba de decatlon în cadrul olimpiadelor de la Roma şi Mexico. Scenele vor fi turnate la Delphi şi la Olympia, unde a fost înregistrat pe peliculă şi momentul aprinderii flăcării olimpice care a pornit vineri, purtată de ştafete, spre München.

Caleidoscop

SATUL SĂRITORILOR

Berdîşcev, o mică localitate din Uniunea Sovietică, a devenit cunoscută în lumea sportului pentru că de aci au pornit cîţiva dintre cei mai valoroşi săritori în înălţime. Printre ei: **Igor Matveev, Anatoli Moroz** şi **Valeri Skvorţov.** Ultimul nume, **Rustan Ahmetov,** care a trecut 2,23 m la un concurs disputat anul trecut.

„BERBECII" ÎN ARENA

Luptele cu taurii, specialitate spaniolă de renume mondial, pare a-şi găsi o concurenţă neaşteptată. Iată că **luptele de berbeci,** foarte populare în nordul Africii, unde aceste animale au un temperament deosebit de belicos, au căpătat drept de organizare oficială. O societate tunisiană a început să furnizeze berbeci antrenaţi special pentru lupte. S-au amenajat arene speciale pentru lupte şi a fost creat un regulament ad-hoc de disputare, care a fixat la 35 numărul maxim de lovituri admis în cursul luptei şi oprirea acesteia în cazul unei răniri a „toreadorului". Precum se vede o bătălie mai curînd paşnică.

CAUZELE UNOR ACCIDENTE

Este cunoscută pasiunea pe care o au locuitorii din sudul Franţei pentru jocul de rugby. La sfîrşit de săptămînă, cînd au loc partide între reprezentativele diferitelor oraşe din această zonă, şoselele sînt arhipline de susţinătorii echipelor respective, care circulă în toate sensurile, după itinerariile impuse de desfăşurarea campionatului. Toate organele de poliţie rutieră şi jandarmerie sînt atunci mobilizate, împreună cu mijloacele motorizate de care dispun, spre a preîntîmpina numeroasele accidente care au loc în această zonă, în zilele de meci. Unul din jandarmi a declarat întristat: „Cel mai periculos este drumul de întoarcere. Atunci se întîmplă majoritatea accidentelor. Cauza este lesne de înţeles : unii dintre suporterii aflaţi la volan beau alcool ca să sărbătorească victoria, iar alţii ca să-şi potolească necazul înfrîngerii". După meciul finalei Lyon-Brive, de pildă, s-au înregistrat 83 de accidente rutiere, dintre care cinci cu urmări foarte grave.

FIUL LUI CASSIUS CLAY

Cassius Clay este fericitul tată al unui băiat, născut la 14 mai, la Philadelphia. Pînă acum, Cassius Clay avusese trei fete. **„Mohamed Ali-junior,** a spus fostul campion al lumii la toate categoriile, nu va fi, în mod sigur, boxer. Vreau să-l fac cărturar. De la vîrsta de trei ani îi voi angaja profesor şi va începe să înveţe limbi străine. Iar apoi, voi vedea".

„Arta de a cădea de pe cal" — este demonstrată în această fotografie de călăreţul maghiar Szabacsy, cu prilejul recentelor întreceri preolimpice desfăşurate la München

Foto : I.N.-BILD

RESPECT LEGILOR !

Bob Foster, campion de box al lumii la categoria grea, este şerif-adjunct la Albuquerque (statul Noul Mexic-S.U.A.). Nu este vorba de o sinecură. Între două şedinţe de antrenament, pugilistul negru îşi exercită foarte serios funcţiile sale.

Într-o zi, reperînd o maşină care nu respecta limita de viteză, a pornit după ea. Cînd automobilul infractor a fost ajuns, mare a fost stupefacţia lui Foster : era maşina... sa şi la volanul ei propria sa soţie, surîzătoare şi decontractată. Furios, Foster i-a dresat două procese verbale. Mai întîi pentru exces de viteză şi apoi pentru cuvinte tari !

Se presupune că de atunci, subiectele de conversaţie nu lipsesc din menajul soţilor Foster.

IN MEMORIAM

O ceremonie impresionantă s-a desfăşurat la Palatul Sporturilor din Paris, cu ocazia dezvelirii bustului lui Paul Bernard, mai cunoscut sub pseudonimul de Tristan Bernard, unul din cei mai aplaudaţi autori francezi de comedii. El a fost un pasionat sportiv, un adevărat Mecena al ciclismului şi al boxului, unde a organizat gale celebre. **„Eu sînt microbistul integral"** obişnuia el să spună. A fost director al velodromurilor Neuilly şi Buffalo şi se poate spune că tot ce a cîştigat cu literatura, a cheltuit cu sportul...

SCHIURI DIN... BLANA

Treizeci de ani a trebuit să aştepte Willy Wechs, antrenor de schi şi ghid alpin din staţiunea de munte Hindelang din Bavaria, pînă cînd i-a surîs în sfîrşit succesul. Astăzi, „schiul combinat" inventat de el, fabricat în Suedia, se bucură, în special în ţările scandinave şi în Canada, de aprecierea meritată. Tălpile nu mai au nevoie să fie ceruite, o operaţie destul de complicată, iar datorită fîşiilor de... blană intercalate, urcuşul este la fel de puţin anevoios, ca şi coborîrea. Prima mare verificare a schiului „Wechs" a fost trecută cu succces cu prilejul traversării gheţarului de interior din Groenlanda, expediţie care a durat 42 de zile şi în cursul căreia au fost escaladate piscuri înalte de pînă la 3 000 de metri şi transportate pe boburi echipamente şi provizii în greutate de cîteva chintale.

453 DE BOXERI LA TURNEUL OLIMPIC!

● Peste 100 de participanţi de pe continentul african ● Se preconizează limitarea numărului de concurenţi ● Cui îi va reveni trofeul „Val Barker" ? ● Spre un meci de box Europa — Africa !

pentru documentarea DV.

Cu prilejul unei recente călătorii în Algeria, antrenorul federal român **Alexandru Vladar** a întîlnit pe dl. **Taieb Houichi** (Tunisia), preşedintele Biroului African al A.I.B.A., vicepreşedinte al A.I.B.A., cu care a purtat următoarea convorbire, pe care o reproducem

— Domnule preşedinte, asociaţia pe care o conduceţi, cu multă competenţă, este cea mai mare dintre asociaţiile continentale. De la înfiinţarea asociaţiei, boxul de pe continentul african a luat o dezvoltare deosebită.

— Într-adevăr, asociaţia noastră cuprinde 33 de federaţii naţionale. În unele ţări africane, cum ar fi Ghana, Uganda, Nigeria, Kenia şi Republica Arabă Egipt se acordă o mare atenţie dezvoltării boxului. Se alocă fonduri tot mai mari pentru materiale şi echipament, au fost invitaţi antrenori străini din Bulgaria, Polonia, Italia, Franţa, R.D.G. şi U.R.S.S. Cu toate acestea, avem greutăţi foarte mari. În multe ţări africane nu avem materiale şi echipament suficient, ne lipsesc cadrele de antrenori calificaţi.

— După cum sîntem informaţi, de la o vreme încoace a început organizarea sistematică a campionatelor de box ale Africii, competiţie care se bucură de o mare popularitate.

— Pentru prima dată, la propunerea federaţiei egiptene de box, în anul 1962, la Cairo, s-a organizat prima ediţie a Campionatelor de box ale continentului african. Organizarea unui sistem competiţional permanent şi susţinut, cum există la ora actuală în ţările europene, este aproape imposibilă. Parcurgerea distanţelor enorme (de mii de kilometri) dintre unele ţări africane implică cheltuieli mari. De exemplu, costul unui bilet de călătorie de la un stat al Africii de Nord, pînă la altul din Africa Centrală, atinge suma de 400 de lire sterline, fapt care exclude posibilitatea organizării unui sistem competiţional modern. Astfel, la ora actuală, boxerii africani au un număr redus de întîlniri anuale, un număr foarte scăzut faţă de boxeri europeni.

— Cu deosebit interes sînt aşteptate surprizele pe care boxerii africani le-ar putea produce la turneul olimpic de la München. De la o ediţie la alta, Africa trimite în ringul olimpic boxeri tot mai numeroşi, tot mai puternici. Cum va fi de astă dată ?

— Preocuparea tot mai mare ce se acordă boxului în Africa se reflectă în creşterea numărului ţărilor şi boxerilor participanţi la diferitele ediţii olimpice. În timp ce la Roma au fost prezente numai 9 ţări africane, cu 46 de sportivi, la Mexico, 60 de boxeri au reprezentat 16 ţări africane la turneul olimpic. La München vor participa peste 100 de boxeri de pe continentul african.

— Ce mai ştiţi despre boxerul Waruinghi din Kenia, deţinătorul cupei „Val Barker" ?

— Pentru noi a fost o mare bucurie faptul că la turneul olimpic la Mexico cel mai tehnic boxer al turneului şi deţinător al cupei „Val Barker" a devenit, pentru prima dată, un boxer african. Este o mare cinste pentru acest boxer talentat de a sta pe aceeaşi treaptă cu precedenţii deţinători ai acestui trofeu invidiat: Mc Taggart, Nino Benvenutti şi Valeri Popencenko. Acest lucru este nu numai un succes individual, ci şi succesul boxului african. El se bucură de o sănătate excelentă şi nu şi-a spus încă ultimul cuvînt...

— Domnule preşedinte, împreună cu preşedintele E.A.B.A., Nikolai Nikiforov-Denisov, alcătuiţi comisia tehnică pentru organizarea turneului olimpic de la München. Ce părere aveţi despre sistemul actual de desfăşurare a turneului olimpic ?

— Ultimele date oficiale pe care le posed precizează prezenţa unui număr de 453 de boxeri la turneul olimpic, ceea ce reprezintă o cifră enormă. Sînt convins că această ediţie va fi ultima la care nu se limitează numărul boxerilor înscrişi. Avem şi propuneri concrete. Admiterea unui număr de 8 boxeri la fiecare categorie de greutate, din partea fiecărui continent, o consider cea mai realistă. Trebuie să fim totuşi atenţi, ţinînd cont de numărul federaţiilor afiliate la diferite Birouri continentale. Cele cu 33 de federaţii membre nu pot fi comparate cu cele care abia au 5 !

— Ce părere aveţi despre posibilitatea organizării unei întîlniri de box între selecţionatele Europei şi Africii ?

— Este o idee minunată. Votez cu ambele mîini.

ENITH BRIGITHA 1:07,3 pe 100 m spate

UTRECHT 29 (Agerpres). — În cadrul campionatelor de natatie ale Olandei, care se desfăşoară la Utrecht, înotătoarea Enith Brigitha, în vîrstă de 16 ani, a realizat în proba de 100 m spate timpul de 1:07,3, rezultat care constituie cea mai bună performanţă mondială a anului. În cadrul aceleiaşi competiţii, Enith Brigitha a înotat distanţa de 100 m liber în excelentul timp de 59,6.

La C. E. de fotbal TREI MILIOANE ŞI JUMĂTATE DE SPECTATORI

Buletinul federaţiei internaţionale de fotbal (FIFA) anunţă că jocurile campionatului european cîştigat de echipa R.F. a Germaniei au fost urmărite de peste 3 milioane şi jumătate de spectatori. Numai în R.F. a Germaniei întîlnirile contînd pentru această competiţie au fost vizionate de peste 625 000 de amatori ai jocului cu balonul rotund.

Cel mai eficace jucător al campionatului a fost desemnat vest-germanul Gerd Müller, care a înscris 11 puncte. Au urmat în clasament Kocsis (Ungaria), Van Himst (Belgia), Chivers (Anglia) şi Cruyff (Olanda) cu cîte 5 puncte înscrise.

▪ULTIMELE ŞTIRI ▪ ULTIMELE REZULTATE ▪ ULTIMELE ŞTIRI

ECHIPA ROMÂNIEI ÎN FINALA ZONALĂ A „CUPEI GALEA"

Au continuat meciurile contînd pentru semifinalele competiţiei de tenis pentru tineret dotată cu „Cupa Galea". În oraşul spaniol Gerona, echipa României a cîştigat cu 3—2 meciul cu Austria. În ultima partidă, Marcu l-a învins pe Karber cu 6—0, 6—0. În finala zonală, echipa României va întîlni selecţionata Spaniei, care a eliminat cu 5—0 echipa Mexicului. Alte rezultate : Palermo : Franţa — Iugoslavia 5—0 ; Marianske Lazne : Cehoslovacia — Finlanda 3—2 ; Sarrebruck : Anglia — R. F. a Germaniei 4—1 ; Suedia — Polonia 3—2.

TENISMENII SPANIOLI SE ANTRENEAZĂ

Tenismenii echipei Spaniei, care se pregătesc pentru semifinala „Cupei Davis" cu S.U.A., iau parte la un meci de verificare în compania formaţiei Suediei, la Stockholm. După prima zi, scorul este egal : 1—1. Tînăra speranţă suedeză Bjoern Borg, în vîrstă de 16 ani, a reuşit să-l învingă cu 6—4, 7—5, 6—4 pe spaniolul Antonio Munoz, în timp ce Andres Gimeno a cîştigat cu 5—7, 6—3, 6—0, 7—6 în faţa lui Ove Bengtsson.

ECHIPA OLIMPICĂ DE HANDBAL A ROMÂNIEI JOACĂ AZI, LA PITEŞTI, CU S.U.A.

La numai o zi după încheierea turneului internaţional de handbal masculin desfăşurat în localitate, piteştenii au ocazia să asiste, astăzi după amiază, la încă două partide atractive. Prima dintre ele, programată în aer liber — de la ora 17.30 — la Curtea de Argeş, va opune reprezentativei de tineret a României echipa Bulgariei, iar seara, începînd de la ora 20, în noua sală a sporturilor din Piteşti, echipa olimpică a României va susţine jocul revanşă cu reprezentativa S.U.A.

Redacţia şi administraţia : Bucureşti, str. Vasile Conta nr. 16 ; telefoane; centrala 11.10.05, secţia corespondenţi 11.51.09, interurban 72 şi 286 ; telex : sportrom buc. 180, Tiparul I. P. „Informaţia", Bucureşti 40.368

Bibl... pală
Tîrgu-Mureș

PROLETARI DIN TOATE ȚĂRILE, UNIȚI-VĂ!

Sportul

ZIAR AL CONSILIULUI NATIONAL PENTRU EDUCAȚIE FIZICĂ ȘI SPORT

ANUL XXVIII — Nr. 7132 | 4 PAGINI 30 BANI | Luni 31 iulie 1972

NOI ȘI IMPORTANTE ÎNFĂPTUIRI ÎN MAREA ÎNTRECERE SOCIALISTĂ

Mobilizați de istoricele hotărîri ale Conferinței Naționale a partidului, răspunzînd cu entuziasm vibrantului apel patriotic ce le-a fost adresat în Rezoluția adoptată de marele forum al comuniștilor, oamenii muncii își încordează eforturile pentru a-și îndeplini angajamentele luate în cadrul marii întreceri socialiste, a le depăși, dînd peste plan economiei naționale produse mai bune și mai ieftine, realizînd importante economii de materie primă, combustibil, energie electrică, folosind la randamentul maxim de eficiență fiecare utilaj.

De pe întreg cuprinsul patriei ne sosesc, în aceste zile premergătoare sărbătoririi celei de-a 28-a aniversări a mărețului act de la 23 August 1944, veștile unor înfăptuiri de seamă, obținute în toate domeniile de activitate.

• ÎN JUDEȚUL BRAȘOV, pînă în ziua de 26 iulie, au fost obținute, peste plan, 455 de autocamioane, circa 800 tone îngrășăminte cu azot, aproape 3.000 mc prefabricate din beton armat, 34 000 mp țesături de mobilă. Se estimează că pînă la sfîrșitul lunii, colectivele de muncă din întreprinderile județului Brașov vor realiza o producție suplimentară în valoare de 400 milioane lei!

• DE LA ÎNCEPUTUL ANULUI și pînă în prezent, colectivul exploatării miniere Teliuc a livrat Combinatului siderurgic de la Hunedoara 30 000 tone minereu de fier peste sarcinile de plan. Aceasta înseamnă materie primă pentru 9 000 tone suplimentare de fontă!

• ANILINA ROMÂNEASCĂ, fabricată în cadrul Combinatului chimic Făgăraș, este tot mai mult solicitată pe piața internațională, datorită excelentelor sale calități: 99,2—99,3 la sută concentrație. Instalația, intrată în funcțiune cu șase luni în urmă, a atins cu mult înainte de termen capacitatea de producție proiectată, astfel că primele cantități au și fost livrate beneficiarilor de peste hotare: în Bulgaria, Austria și Elveția, în curînd urmînd a fi exportate și în India.

• GRUPUL INDUSTRIAL DE FORAJ-EXTRACȚIE din Tg. Jiu a încheiat planul producției globale și marfă pe primele 7 luni ale anului în ziua de 27 iulie. În felul acesta, pînă la 1 august, harnicii petroliști și sondori gorjeni vor realiza o producție suplimentară în valoare de circa 7,5 milioane lei.

• LA UZINA „LAMINORUL" din Brăila a fost obținută cea de-a 10 000-a tonă de laminate peste plan. În urma acestui rezultat, angajamentul anual a fost depășit cu 2 000 tone oțel. Laminoriștii brăileni s-au angajat să îndeplinească planul cincinal în patru ani și cinci luni!

• BUNA IULIE a fost deosebit de rodnică pentru colectivele de muncitori, ingineri, tehnicieni din industria județului Maramureș. Ei au raportat îndeplinirea cu nouă zile mai devreme a sarcinilor economice pe primele 7 luni ale anului. Pînă la 1 august se va da peste plan o producție-marfă suplimentară în valoare de aproximativ 106 milioane lei, ceea ce reprezintă 70 la sută din angajamentul anual asumat în întrecerea socialistă.

★

Toate aceste știri ne bucură și ne umplu inimile de mîndrie. Consemnăm cu satisfacție că la activitatea avîntată a întregii noastre clase muncitoare participă, cu elan și spirit de răspundere, sportivii patriei. Ei urmează cu hotărîre exemplele fruntașilor, nu-și precupețesc eforturile pentru a face cinste titlului de SPORTIV!

ÎN ÎNTÎMPINAREA ZILEI DE 23 AUGUST ȘI A CELEI DE A XXV-A ANIVERSĂRI A REPUBLICII

PROIECTUL NOULUI COD AL MUNCII — EXPRESIA ÎNALTULUI UMANISM AL POLITICII PARTIDULUI NOSTRU

În baza hotărîrii Conferinței Naționale a P.C.R., de ieri a fost supus dezbaterii publice PROIECTUL CODULUI MUNCII.

Document de o mare însemnătate principială și practică, o adevărată lege-cadru, el definește, în lumina politicii partidului nostru, a învățăturii marxist-leniniste, principiile și normele de bază privitoare la relațiile de muncă, drepturile și îndatoririle oamenilor muncii în diferite sectoare de activitate, relațiile de muncă din unitățile socialiste de stat, jurisdicția muncii, atribuțiile sindicatelor ș.a.

În elaborarea noului Cod al muncii s-a pornit de la un principiu fundamental al politicii partidului nostru, potrivit căruia, **„munca reprezintă o necesitate pentru existența și progresul societății, pentru formarea și dezvoltarea multilaterală a personalității umane"**. În patria noastră socialistă, desființarea pentru totdeauna a exploatării și asupririi omului de către om ridică munca la rangul unui drept sacru, inalienabil, dar și al unei îndatoriri de înaltă onoare pentru fiecare cetățean. Partidul și statul acordă o atenție deosebită educării tuturor membrilor societății, și în primul rînd a tineretului, prin muncă și pentru muncă. În orînduirea socialistă, munca și rezultatele ei constituie criteriul fundamental de apreciere a meritelor fiecăruia. Țelul suprem al întregii activități îl constituie **OMUL**, creșterea continuă a bunăstării sale materiale și spirituale, pe baza principiilor eticii și echității socialiste, afirmarea multilaterală a personalității.

(Continuare în pag. a 2-a)

ECHIPA ROMÂNIEI A CÎȘTIGAT CAMPIONATUL EUROPEAN UNIVERSITAR DE FOTBAL

În finală, 1-0 (1-0) cu Iugoslavia

CONSTANȚA, 30 (prin telefon, de la trimisul nostru).

Un public foarte numeros a venit să asiste duminică seara la ultimul cuplaj al actualei ediții a campionatului european universitar de fotbal. La ora începerii partidei finale, care a opus echipele României și Iugoslaviei, în tribunele arhipline ale stadionului „1 Mai" se aflau 20 000 de spectatori. Ei au avut ocazia să asiste la o primă repriză deosebit de agreabilă, la un joc spectaculos, cu acțiuni în viteză, cu multe faze de poartă.

Așa cum era de așteptat, echipa României a debutat foarte bine, confirmînd rolul său de favorită a acestei decisive întîlniri. După numai 6 minute de joc, gazdele au reușit să deschidă scorul în urma unei acțiuni personale a fundașului dreapta **Jurcă**. Acesta a pornit cu mingea într-o cursă impetuoasă în partea de teren adversă și nu s-a mai oprit pînă la linia de corner. De aici a centrat foarte aproape de linia porții. Krivokapici a plonjat, a atins mingea, dar din cauza efectului balonul a deviat în plasă. Venit foarte repede, golul părea să dea contur unei victorii fără probleme pentru echipa română. De acest lucru erau probabil convinși și jucătorii noștri, care și-au permis să slăbească puțin ritmul. Fapt ce era să-i coste, deoarece adversarii lor au reușit să-și creeze situații foarte bune de egalare în min. 22, cînd **Ștefan** a apărat spectaculos un șut al lui **Cetkovici**, dar mai ales în min. 23, cînd un șut a lui **Lalovici** a zguduit bara porții noastre. Depășind aceste momente de tensiune, fotbaliștii români au preluat din nou inițiativa în joc și în min. 34, scorul putea deveni 2—0, însă Marcu, la capătul unei frumoase acțiuni individuale, a preferat unei pase eficace înapoi, spre un coechipier aflat liber, un șut din unghi închis, blocat de portarul iugoslav.

Repriza a doua a meciului este caracterizată de dominarea echipei române, care nu găsește însă calea spre poarta iugoslavă.

La rîndul lor, studenții iugoslavi

DINU

încearcă **solitare** contraatacuri, care sînt însă anihilate de apărarea grupată a fotbaliștilor noștri, care își marchează adversarii cu precizie și se dublează foarte atent.

Deși domină marea majoritate a timpului, echipa României nu reușește să majoreze scorul, terminînd partida cu o victorie la limită, victorie pe deplin meritată.

ROMÂNIA: ȘTEFAN — JURCĂ, Pexa, DINU, Velea — Strîmbeanu (min. 70 Anca), Simionaș — Țarălungă (min. 46 Oblemenco), SANDU MIRCEA, Munteanu, MARCU.

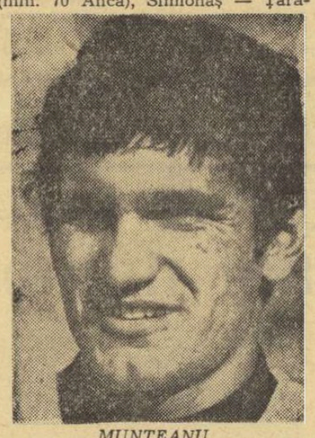

MUNTEANU

IUGOSLAVIA: Krivokapici — JAGODICI, Mijatovici, Sudici, Ognjanovici — Cetkovici, RADOVICI — Zilvaljevic, LALOVICI, BOSKOVICI, Hatipi.

A arbitrat cu scăpări **Antonio Canacho** (Spania) ajutat la linie de **Alexander Klacinsky** (Cehoslovacia) și **Ioszef Szilvaszi** (Ungaria).

★

În deschiderea cuplajului de pe stadionul constănțean au evoluat echipele **Spaniei** și **Cehoslovaciei**, învinsele din semifinale, rămase să-și dispute locul trei și deci onoarea de a figura printre medaliatele turneului.

Temperamentalii jucători spanioli au avut în majoritatea timpului inițiativa și puteau decide victoria în favoarea lor pînă în minutul 90, fără a mai avea nevoie de prelungiri. Ei s-au dovedit însă total ineficace în fața porții adverse, nereușind să fructifice nici una din numeroasele situații favorabile avute. Cînd toată lumea era aproape convinsă că pentru departajare va fi nevoie să se apeleze la lovituri de la 11 m, în repriza a doua a prelungirilor (min. 114) cehoslovacii izbutesc să înscrie în urma unui contraatac, prin **Mayer**, punctul victoriei.

Constantin FIRĂNESCU

I. PATZAICHIN ÎNVINGĂTOR IN „REGATA COPENHAGA"

Competiția a fost dominată de echipajele sovietice

BAGSVAERD, 30 (prin telefon, de la trimisul nostru special). Duminică după amiază au avut loc, pe renumita pistă nautică de la Bagsvaerd, din apropierea capitalei daneze, întrecerile decisive ale tradiționalei competiții de caiac-canoe *„Regata Copenhaga"*. La ediția actuală a marelui concurs au fost înscrise echipaje din 20 de țări. Și-au măsurat forțele (cu excepția sportivilor din R.D. Germană) majoritatea covîrșitoare a maeștrilor padelei și pagaei care emit pretenții pentru un culoar în finalele Jocurilor Olimpice de la München și, firește, la mult rîvnitele medalii.

Atît numărul cît și valoarea competitorilor a stîrnit, la Bagsvaerd, un interes deosebit. Pe programul competiției au figurat *toate cele șapte probe olimpice, și anume:* caiac simplu, caiac dublu, caiac 4, canoe simplu, canoe dublu, la masculin (1 000 m); caiac simplu și caiac dublu la feminin (500 m). Trebuie spus că la această importantă întîlnire sportivă s-a urmărit în principal, de către antrenorii și ceilalți specialiști ai țărilor participante, definitivarea unor echipaje olimpice și randamentul la ora actuală, în acest ultim test premergător J.O., al unor sportivi reputați.

Echipa olimpică a țării noastre a realizat, în această puternică confruntare, următorul bilanț: *un loc I, două locuri II și un loc III.* Competiția a fost autoritar *domina-*

Dan GARLEȘTEANU

(Continuare în pag. a 4-a)

Reputatul canoist I. Patzaichin a obținut o prețioasă victorie și pe lacul Bagsvaerd.

FLACĂRA OLIMPICĂ A SOSIT LA ATENA

ATENA, 30 (Agerpres). — Pe stadionul din Atena a sosit, venind din vechea localitate Olimpia, flacăra olimpică, care va arde în cursul desfășurării Jocurilor Olimpice de la München. Torța a fost purtată de schimburi de ștafetă formate din tineri sportivi greci. Înainte de a fi instalată în incinta stadionului, unde va rămîne 24 de ore, flacăra olimpică a fost purtată de cunoscutul atlet grec, recordman la săritura cu prăjina Christos Papanicolau. La festivitatea care a avut loc, cu acest prilej, au asistat peste 80 000 de spectatori.

Din Grecia, flacăra olimpică va fi purtată de numeroase ștafete în Turcia, Bulgaria, Iugoslavia, România, Ungaria, Austria și R.F. a Germaniei, urmînd să sosească la München la 25 august, în ajunul deschiderii J.O. Se prevede că în continuare în drumul ei, flacăra olimpică va fi purtată de peste 5 000 de sportivi și sportive. Flacăra olimpică va fi montată în cadrul unei mari ceremonii, care va avea loc la 26 august, în cupola special construită a stadionului olimpic din München.

La handbal masculin

ECHIPA ROMÂNIEI A ÎNVINS DIN NOU FORMAȚIA S. U. A.

PITEȘTI, 30 (prin telefon) — La Curtea de Argeș a avut loc duminică după amiază meciul internațional de handbal dintre selecționata masculină a Bulgariei și reprezentativa de tineret a țării noastre. După un joc echilibrat, care a plăcut mult numeroșilor spectatori, victoria a revenit oaspeților cu scorul de 19—18 (10—8). Este de remarcat faptul că tinerii handbaliști români au ratat foarte multe ocazii, facilitînd astfel victoria jucătorilor bulgari.

Seara, în localitate, s-a disputat întîlnirea dintre echipele olimpice ale României și S.U.A., încheiată cu victoria formației noastre la scorul de 21—14 (12—7). Cei mai eficienți jucători au fost Kicsid (7) — România și Ritz (4) — S.U.A.

AL. MOMETE și I. FEȚEANU, corespondenți

INAINTEA SEMIFINALEI DE LA BUCUREȘTI, A „CUPEI DAVIS"

Victorii românești și australiene în turneele internaționale de tenis

„Repetiția generală" a luat sfîrșit. La Düsseldorf și Hilversum, componenții reprezentativelor de tenis ale României și Australiei s-au distins în cadrul turneelor internaționale la care au luat parte. Ilie Năstase a cucerit cu brio două locuri întîi în „Marele premiu al Europei", iar australianul John Cooper și cuplul compatrioților săi Ross Case — Geoff Masters sînt și ei învingători, în campionatele Olandei. Iată noi elemente de atracție pentru apropiata semifinală a „Cupei Davis", de la București, care va pune față în față primele rachete române și australiene.

ILIE NĂSTASE — IREZISTIBIL!

DÜSSELDORF, 30. — Excelentul tenisman român Ilie Năstase este primul laureat al întrecerilor pentru „Marele premiu al Europei", încheiate duminică pe terenurile de la Rochus-club din Düsseldorf.

Într-o finală fulger de numai 1 oră și 20 minute, Năstase l-a învins pe vest-germanul Jurgen Fassbender, care a reușit numai rareori să ofere o replică mai susținută puternicului său adversar. Scorul partidei vorbește de la sine: 6—0, 6—2, 6—3 în favoarea lui Ilie Năstase.

Aproape tot atît de clar s-a impus Ilie Năstase, alături de Frew McMillan, în finala probei de dublu. Ei au dispus cu 8—6, 6—3, de perechea „veteranilor" Ion Țiriac — Martin Mulligan.

Titlul feminin a revenit sud-africanei Pat Walkden-Pretorius, care a întrecut, în ultimul meci, pe jucătoarea vest-germană Katja Ebbinghaus cu 6—2, 1—6, 6—3.

Un prim-plan caracteristic al lui Ilie Năstase, în timpul finalei de la Düsseldorf.

Telefoto: A. P. — AGERPRES

DOUĂ LOCURI ÎNTÎI PENTRU AUSTRALIA

HILVERSUM, 30 (prin telex). — Campionatele internaționale de tenis ale Olandei s-au încheiat în probele masculine, cu un succes total al australienilor. La simplu, John Cooper și-a continuat seria victoriilor, dispunînd de redutabilul tenisman austriac Hans Kary, după o luptă dîrză: 6—1, 3—6, 12—10, 3—6, 6—2.

Disputată între două cupluri australiene, finala probei de dublu a revenit lui Ross Case și Geoff Masters, care au întrecut pe John Cooper — Colin Dibley cu 8—6, 6—4.

Finala la mixt: Stove (Olanda), Howe (Australia) — Turnbull, Dibley (ambii Australia) 2—6, 9—7, 6—3.

Citiți în pagina a 4-a o amplă prezentare a tenisului australian

Au fost stabilite echipele României pentru Jocurile Balcanice de atletism

Vineri vor începe la Izmir întrecerile celei de a XXXI-a ediții a Jocurilor Balcanice de atletism, eveniment sportiv cu rezonanță și adînci semnificații, mai ales în acest an al Olimpiadei de la München. În vederea unei reprezentări corespunzătoare biroul F.R.A. a alcătuit loturile de atleți și atlete care vor evolua la Izmir: **BĂRBAȚI: 100** m, 200 m și 4x100 m: **Gheorghe Zamfirescu, Alexandru Munteanu, Tamaș Szabo, Gheorghe Dulgheru, Dorel Cristudor**; 400 m și 4x400 m: **Alexandru Sălcudeanu, Paul Vasile, Gheorghe Ghipu, Gh. Dulgheru**; 800 m: **Gheorghe Ghipu, Dumitru Tit**; 1 500 m: **Petre Lupan, Nicolae Onescu**; 5 000 m și 10 000 m: **Nicolae Mustață, Moise Hatos**; maraton: **Vasile Toporan, Ion Iegher**; 3 000 m obstacole: **Gheorghe Cefan**; 110 mg: **Nicolae Perța, Viorel Suciu**; 400 mg: **Ion Burcă, Gheorghe Tănăsescu**; 20 km marș: **Constantin Staicu, Ion Găsitu**; lungime: **Vasile Sărucan, Mihai Zaharia**; triplu: **Carol Corbu, Vasile Dumitrescu**; înălțime: **Șerban Ioan, Csaba Dosa**; prăjină: **Nichifor Ligor, Dinu Pîștalu**; disc: **Vasile Sălăgean, Zoltan Hegheduș**; suliță: **Gheorghe Megelea, Constantin Grigoraș**; ciocan: **Frederic Schneider, Gheorghe Costache**; decatlon: **Vasile Bogdan, Mihai Nicolau**; **FEMEI**: 100 m, 200 m, 4x100 m: **Mariana Goth, Marioara Lazăr, Valeria Bufanu, Eleonora Monoranu**; 400 m, 4x400 m: **Liliana Leau, Monoranu, Fița, Silai**; 800 m: **Ileana Silai, Rafira Fița**; 1 500 m: **Natalia Andrei, Maria Lincă**; 100 mg: **Valeria Bufanu, Elena Mîrza**; lungime: **Viorica Viscopoleanu, Alina Popescu**; înălțime: **Cornelia Popescu, Virginia Ioan**; greutate: **Valentina Cioltan, Ana Sălăgean**; disc: **Argentina Menis, Carmen Ionescu**; suliță: **Marion Becker, Elena Neacșu**; pentatlon: **Elena Vintilă, Elena Mîrza.**

După cum se poate vedea, dată fiind valoarea scăzută a unora dintre atleții noștri, la aruncarea greutății nu vom înscrie nici un concurent iar la 3 000 m obstacole, doar unul. De asemenea, se cuvine a fi evidențiat faptul că din actuala echipă a seniorilor lipsesc o serie de sportivi (Rățoi, Damaschin, Jurcă, Naghi) sancționați de biroul F.R.A. pentru abateri disciplinare.

(Continuare în pag. a 2-a)

După o absență de două luni, recordmana țării la aruncarea suliței Marion Becker, și-a făcut o promițătoare reintrare, repetiție în vederea participării la Balcaniadă și la Jocurile Olimpice de la München.

Foto: Ion MIHĂICĂ

În ultimul „amical" înaintea turneului de calificare la J O.

VOLEIBALIȘTII ROMÂNI AU DEPĂȘIT MAI GREU PE CEI AMERICANI

Sala Floreasca a găzduit aseară ultima partidă de verificare a lotului olimpic masculin de volei al României înaintea turneului de calificare pentru J.O. Reprezentativa noastră a primit din nou replica formației S.U.A., care se pregătește pentru aceeași competiție. De data aceasta, antrenorii români au aliniat, de-a lungul partidei, desfășurată pe parcursul a cinci seturi, sextete care au cuprins în majoritatea timpului jucători de rezervă, probabil în intenția de a-i obișnui și pe aceștia cu atmosfera de concurs.

Pe fondul unei rezistențe mai scăzute a rezervelor noastre, echipa americană a evoluat mult mai bine, luptînd aproape tot timpul de la egal la egal cu românii. Preluările serviciului au fost aproape fără reproș la americani, ceea ce le-a permis și realizarea de combinații în atac, prin care au surprins, deseori, blocajul românilor și apărarea lor în linia a doua, și de data aceasta vulnerabilă.

Pe de altă parte, jucătorii noștri au renunțat surprinzător la asemenea combinații, ușurînd misiunea apărării americanilor. De asemenea, rezervele echipei române-au acoperit cu suficientă atenție terenul de joc, lăsînd deseori spații libere în centru și venind cu întîrziere la dublajul atacului sau al blocajului. Aceasta a făcut ca partida să se mențină echilibrată pînă în ultimul set.

După două ore și jumătate de joc, voleibaliștii români au obținut victoria cu 3—2 (13, 13, -7, -13, 5). Au arbitrat: G. Muceo (Italia) și N. Ionescu (România).

Mîine dimineață, reprezentativa noastră pleacă la Nisa, la turneul de calificare pentru Olimpiadă.

În întîmpinarea ZILEI DE 23 AUGUST ȘI A CELEI DE A XXV-A ANIVERSĂRI A REPUBLICII

PROIECTUL NOULUI COD AL MUNCII — EXPRESIA ÎNALTULUI UMANISM AL POLITICII PARTIDULUI NOSTRU

(Urmare din pag. 1)

În acest spirit de înalt umanism socialist a fost întocmit proiectul Codului muncii.

Din multitudinea problemelor pe care el le ridică la rang de principiu, ne vom opri asupra uneia singure: **GRIJA PENTRU SĂNĂTATEA FIZICĂ ȘI MORALĂ A CREATORILOR DE BUNURI MATERIALE.** În articolul 124 se stipulează: **„Asigurarea folosirii judicioase a timpului liber reprezintă o problemă de interes social; organizațiile de stat, sindicale, celelalte organizații obștești, fiecare unitate trebuie să se preocupe de condițiile necesare recreerii, refacerii capacității de muncă, lărgirii orizontului de cultură și de cunoaștere a tuturor celor ce muncesc. Oamenii muncii și familiile lor beneficiază de locuri de odihnă și de agrement, biblioteci, case de cultură, cluburi, terenuri și baze sportive, precum și de alte condiții menite să contribuie la satisfacerea mereu crescîndă a cerințelor și preferințelor în folosirea timpului liber".**

În această lumină sporesc, în mod considerabil, obligațiile care revin Consiliului Național pentru Educație Fizică și Sport, altor organe și organizații, de stat și obștești, învestite cu responsabilități în domeniul mișcării sportive, de a lărgi necontenit cadrul de masă al acestei activități, care își aduce o contribuție prețioasă și nemijlocită la întărirea sănătății celor ce muncesc, la asigurarea unei odihne plăcute cetățenilor patriei.

ciclism — Cu un sprint puternic

ION COSMA [DINAMO] ÎNVINGĂTOR LA FOND

CLUJ, 30 (prin telefon, de la corespondentul nostru). Duminică înainte de masă, pe șoseaua Cluj-Zalău, s-a desfășurat finala campionatului național de fond la ciclism. La început au luat startul juniorii mari, pe distanța de 80 km. Primele locuri au revenit următorilor: **1. M. Rămășcanu** (Dinamo) — antrenor M. Mihăilescu, 2. E. Dulgheru (Voința Ploiești), 3. T. Kovacs (C.S.M. Cluj) — toți cronometrați cu 2 h 00:49 — medie orară: 39,730 km.

Abia se terminase cursa juniorilor mari și s-a dat plecarea celor 51 de seniori, în fața cărora au stat 132 km, avînd întoarcerea în orașul Zalău și puncte duble de cățărare pe dealurile Topei și Meseșului. În prima jumătate a cursei se rulează compact, la Zalău sosesc primii I. Cernea (Olimpia) și T. Drăgan (Dinamo), care au un avans de aproape 100 m în fața celorlalți. Urmează din nou urcușul de la Meseș, care ne oferă prima acțiune mai eficace: V. Selejan (Dinamo) și V. Rățoi (Olimpia), fug din pluton și **se distanțează cu atît mai mult cu cît al doilea pluton, format din 14 alergători, care are în componență patru dinamoviști, încearcă încetinirea ritmului pentru a înlesni eventuala victorie a lui Selejan. Cei doi au la km 93 un avans de 1,20 minute, iar la km 109 2,30 min. Fugarii nu rezistă și sînt înghițiți pe dealul Topei de către plutonul condus de I. Cosma, N. David, I. Cernea și alții. Pe ultimii kilometri dinamoviștii avînd „superioritate" numerică atacă prelungit și obțin un dublu succes.**

Ordinea sosirii: 1. Ion Cosma (Dinamo Buc.), 2. G. Constantin (Dinamo), 3. N. David (Mureșul Tg. Mureș), 4. I. Cernea (Olimpia) 5. C. Tănase (C.S. Brăila), 6. C. Cîrje (Dinamo) — toți cu timpul de 3 h 35:10,0. Așadar titlul de campion la fond pe 1972 a revenit ciclistului dinamovist **Ion Cosma** (antrenor N. Voicu).

La juniori mici (50 km), pe primele locuri s-au clasat: **1. A. Ciobanu (Voința Ploiești)** — antrenor A. Ionescu, 2. Gh. Șchiopu (Șc. sp. nr. I Buc.), 3. I. Maja (C.S.M. Cluj) — toți cu 1 h 21:34,0.

P. RADVANI

natație — ȘCOLILE SPORTIVE

ȘI-AU DESEMNAT ULTIMII CAMPIONI

GALAȚI, 30 (prin telefon). În localitate s-au încheiat întrecerile campionatelor republicane de înot rezervate școlilor sportive. Iată ultimele rezultate:

COPII B — 100 m spate (f): 1. Carmen Bunaciu (Sibiu) 1:24,4, 2. Carmen Nișulescu (Șc. sp. 2) 1:26,4, 3. Daniela Roșca (Timiș.) 1:26,4; 100 m spate (b): 1. H. Habetler (Timiș.) 1:13,0 — record național, 2. F. Stiger (Reș.) 1:21,1, 3. U. Camili (Șc. sp. 1) 1:23,8; 100 m bras (f): D. Roșca (Timiș.) 1:32,0, 2. Judit Huniadi (Reș.) 1:33,0, 3. Camelia Roșu (Ploiești) 1:34,4; 100 m bras (b): 1. H. Habetler 1:29,8, 2. C. Ionescu (Șc. sp. 2) 1:33,5, 3. U. Camili 1:35,2;

COPII A —100 m delfin (b): 1. D. Gropșan (Reș.) 1:11,0, 2. H. Lucaciu (Sibiu) 1:11,4, 3. A. Ursu (Șc. sp. 2) 1:12,6; 200 m mixt (f): Julieta Mirosu (Reș.) 2:47,4, 2. Ana Georgiu (Reș.) 2:51,1, 3. Camelia Hotescu (Ploiești) 2:55,0; 4x100 m mixt (f): 1. Șc. sp. Reșița 5:20,4, 2. Șc. sp. Timișoara 5:28,4, 3. Șc. sp. Ploiești 5:36,9; 200 m liber (b): 1. I. Sveț (Șc. sp. 2) 2:20,9, 2. I. Fazekaș (Tg. Mureș) 2:22,1, 3. C. Ciuraru (Șc. sp. 2) 2:23,3; 200 m liber (f): 1. Julieta Mirosu 2:32,5, 2. Ioana Raduly (Tg. Mureș) 2:42,6, 3. Elena Panaitișor (Șc. sp. 2) 2:43,0; 200 m mixt (b): 1. D. Gropșan 2:35,3, 2. P. Dragu (Șc. sp. 2) 2:40,8, 3. I. Fazekaș 2:43,4;

JUNIORI — 400 m liber (f): 1. Siegrid Slecian (Reș.) 5:34,2, 2. Cornelia Petratu (Șc. sp. 2) 5:41,0, 3. Sanda Busuioc (Timiș.) 5:33,8; 1500 m liber (b): 1. A. Horvat (Șc. sp. 1) 20:40 4, 2. A. Barani (Reș.) 20:51,8, 3. H. Potocnik (Timiș.) 21:18,6; 100 m delfin (b): 1. P. Ghindaru (Șc. sp. 2) 68,5, 2. L. Șoptereanu (Șc. sp. 1) 70,2, 3. V. Drăgan (Șc. sp. 2) 70,3; 200 m mixt (f): 1. Dagmar Hluzin (Reș.) 2:51,2, 2. Liselotte Seidl (Timiș.) 2:54,0, 3. Traute Leutschaft (Timiș.) 2:54,1; 4x100 m mixt (b): 1. Șc. sp. 2 4:37,5, 2. Șc. sp. 1 4:42,5, 3. Șc. sp. Reșița 4:42,6; 200 m liber (b): 1 P. Ghindaru 2:13,4, 2. A. Horvat 2:13,9, 3. I. Sporea (Reș.) 2:19,4; 200 m liber (f): S. Slecian 2:33,4, 2. C. Petratu 2:35,4, 3. D. Hluzin 2:41,2; 200 m mixt (b): 1. L. Șoptereanu 2:28,9, 2. E. Manolescu (Șc. sp. 2) 2:33,3, 3. P. Ghindaru 2:33,8; 4x100 m mixt (f): 1. Șc. sp. Reșița 5:16,3, 2. Șc. sp. Timișoara 5:24,6.

T. SIRIOPOL-coresp. județean

Iată-l pe reputatul maestru Tache Caralulis, fost multiplu campion al țării, arătînd viitorilor tenismeni una din loviturile de bază ale jocului cu racheta. Foto: THEO MACARSCHI

CENTRELE DE INIȚIERE — CALE DE RĂSPÎNDIRE A SPORTULUI

Deși se află aproximativ la începutul existenței lor, centrele de practicare a sportului constituie o prezență demnă de toată atenția în cadrul preocupărilor diferitelor categorii de cetățeni. De fapt, ce sînt aceste centre? S-a observat de mai multă vreme că un mare număr de cetățeni doresc, simt nevoia de a practica diferite sporturi sau exerciții fizice, fie în scopul satisfacerii unor pasiuni, fie pentru că sînt convinși și de marile avantaje ale recreării și ale menținerii sănătății prin sport, fie pentru remedierea unor deficiențe fizice (obezitate, ținută, grupe de mușchi nesolicitate la locurile de muncă). Contra unei sume de bani, ei beneficiază, în cadrul acestor centre, de săli de sport dotate cu aparatura necesară, de asistența calificată a unor cadre de specialitate și a medicilor. Iată de ce ne-am propus un raid-anchetă pentru a stabili cîteva dintre coordonatele pe care se înscrie activitatea lor.

★

De cîtăva vreme, la poarta Parcului sportiv Dinamo, două afișe atrag atenția celor care vin aici sau trec întîmplător pe șoseaua Ștefan cel Mare. Este vorba de anunțarea a două acțiuni patronate de clubul bucureștean, adresate amatorilor de sport de orice vîrstă, de la preșcolari la cetățeni maturi. Prima se referă la cele 9 cicluri de învățare a înotului — fiecare ciclu însumînd o lună — extinse pe toată perioada estivală, găzduită de bazinul clubului și condusă de profesori și antrenori de specialitate. Reducerea de prețuri care privește copiii și elevii (ca și pe susținătorii clubului) constituie o ușurare a părinților și selecției a cît mai multe elemente care dovedesc talent și aplicație pentru acest sport. Fiind deschise și oferite oricăror salariați care-și exprimă dorința de a practica înotul (denumirea cursurilor: de înot igienic), aceste cursuri ating un dublu scop: realizarea de către un club sportiv a unor venituri suplimentare și, în principal, angrenarea în orele lor libere a cetățenilor în practicarea sportului. Cel de al doilea curs de inițiere, eșalonat tot în cicluri de o lună, (de astă dată în tenisul de cîmp, sub supravegherea antrenorului Marin Bădin și a profesorului Aurel Segărceanu), funcționează după aceleași principii și organizare. Trebuie să amintim că aceste două cursuri se adaugă unui al treilea patronat de clubul Dinamo și condus de antrenorul Florin Ștefănescu — centrul de gimnastică igienică. Cu ajutorul diferitelor accesorii (gantere, haltere, extensoare, saltele, covor de gimnastică) cei aproximativ 40 de cetățeni lucrează diferențiat, de trei ori pe săptămînă. În funcție de posibilitățile lor fizice de vîrstă sau de preferințe la sol, la spaliere, la aparate și în aer liber, efectuînd alergări pe diferite distanțe.

În concluzie menționăm o activitate susținută în această direcție — rentabilă în același timp — a clubului bucureștean, demnă și de atenția altor unități sportive de același gen.

★

Am discutat cu cîteva dintre persoanele care frecventează cursurile centrului de gimnastică igienică a C.M.E.F.S. și toate au fost de acord asupra excelentelor urmări ale practicării acestui fel de mișcare fizică. Mariana Necula, asistentă la Institutul politehnic București, a căpătat aspectul fizic normal, plăcut, slăbind în șase luni 20 de kilograme; inginera Ecaterina Sima se prezintă perfect acum, după ce, cu un an în urmă, era complet lipsită de forță și de viteză de reacție, inginera Felicia Lică depășește mult mai ușor greutățile pe care le întîmpină în viața cotidiană, bazîndu-se pe un echilibru psihic perfect, cîștigat în urma efectuării riguroase a programelor de gimnastică.

● Așteptăm aportul și inițiativele cluburilor sportive de performanță! ● „Depășesc acum, mult mai ușor, greutățile vieții cotidiene" ● Bunul renume — condiție esențială a votului de încredere al cetățenilor

— Foarte multe persoane care au activat în centrul nostru — ne-a spus una dintre cele două profesoare, **Vera Danciu — s-au obișnuit cu practicarea regulată a exercițiilor, iar noi le-am încurajat să lucreze și acasă cu mijloace ajutătoare simple. Obișnuința s-a păstrat și după ce ele au încetat să ne viziteze.**

Într-adevăr, cultivarea obișnuinței de a face mișcări de gimnastică zilnic, în orice condiții, trebuie să fie unul dintre scopurile principale ale centrelor de gimnastică pentru populație. Propaganda verbală și practică, făcută sportului individual efectuat, consultările și recomandările cadrelor de specialitate asupra exercițiilor alese trebuie neapărat să constituie cu adevărat, scopuri și metode de lucru ale acestor centre. Ele ar deveni astfel ceea ce trebuie să fie: centre de iradiere în rîndul populației a educației fizice.

★

Esențială ni se pare instituirea în aceste centre — de către ele însele — a unui bun renume. Contribuie, în primul rînd, seriozitatea cu care forurile tutelare privesc existența lor, angajarea unor oameni competenți pe linie sportivă, amenajarea unor instalații auxiliare neapărat necesare, cum ar fi dușurile cu apă caldă sau oglinzile montate pe pereți. La centrul din Calea Victoriei au fost solicitate intens de către cetățeni un aparat de vibromasaj și angajarea unui masor. Continuitatea activității este încă una din condițiile esențiale ale cîștigării încrederii cetățenilor. Cei cinci ani neîntrerupți în existența centrului fac ca în acest moment, el să nu poată satisface numărul mare de solicitări, căci numai la un curs sînt înscriși 200 de cetățeni.

Foarte interesantă și plină de urmări favorabile este instituirea unor astfel de centre pe lîngă marile instituții. Un exemplu excelent îl constituie centrul asociației sportive Locomotiva, a Ministerului Transporturilor și Telecomunicațiilor. 84 de salariați din minister (la care se adaugă alți 12 din alte instituții) practică sportul, (în special tenisul de cîmp, pe cele trei terenuri existente) sub conducerea secretarului asociației, M. Cîmpeanu. Este astfel mult mai eficientă propaganda pentru sport făcută în cadrul acelorași instituții chiar printre colegii de serviciu.

★

Iată așadar, cîteva aspecte legate de activitatea centrelor de inițiere în sport pentru populație. S-ar mai putea adăuga și altele. Diferențierea pe sporturi este unul dintre ele, capabil să vină în întîmpinarea oricăror dorințe: tenis, judo, culturism, înot, gimnastică. Pot fi, apoi, menționate preocupările din ce în ce mai atente care apar în unele orașe de provincie, cum ar fi Constanța, Timișoara, Cluj... Ian toate aceste fapte nu denotă nimic altceva decît că din ce în ce mai mulți cetățeni simt nevoia de mișcare fizică. Așa că, trebuie făcute toate eforturile pentru ca, printre altele, rețeaua centrelor de inițiere să fie extinsă cît mai mult și organizată conform exigențelor omului contemporan.

S-AU ÎNCHEIAT NAȚIONALELE JUNIORILOR LA SĂRITURI

ECATERINA DUMITRIU ȘI VASILE NEDELCU LA AL TREILEA TITLU DE CAMPION

Numeroși spectatori au fost prezenți ieri în jurul piscinei de sărituri de la strandul Tineretului, unde au fost desemnați ultimii campioni ai țării la juniori. Cu un mare interes a fost așteptată evoluția tinerei **Sorana Prelipceanu**, una din candidatele noastre olimpice, în proba de trambulină. Eleva prof. A. Breja a executat o serie de salturi dificile cu suficientă siguranță și eleganță, detașîndu-se net de plutonul celorlalte concurente. La această oră, eleva din Oradea pare să fie cea mai în formă săritoare de la trambulina de 3 m din țară și o candidată sigură la titlul balcanic ce va fi decernat în ziua de 12 august la Sofia.

Ca și în reuniunile precedente, întrecerile ultimei zile au fost dominate de reprezentanții cluburilor **Crișul Oradea** și **Școlarul București**, fiecare cucerind cîte două titluri. Coechipierul Soranei Prelipceanu, **Alexandru Abagiu**, a avut cea mai bună comportare în proba de platformă, unde în mod cu totul inexplicabil Doru Nedelcu și Ovidiu Lazău au renunțat la săriturile de după-amiază (!).

Ecaterina Dumitriu și **Vasile Nedelcu** s-au impus de o manieră netă și în întrecerile de ieri, realizînd victorii scontate la diferențe apreciabile față de următorii clasați. De remarcat că cei doi sportivi de la C. S. Școlarul sînt singurii juniori clasați pe locul I la toate cele trei înălțimi (1 m, 3 m și 10 m).

După cum aprecia și antrenorul Norbert Hatzak, unul dintre cei mai buni specialiști din țară, nivelul concursului din acest an a fost superior edițiilor precedente. Majoritatea sportivilor au prezentat un program cu un grad de dificultate sporit. A lăsat însă destul de mult de dorit ținuta lor în ansamblu, ca și modul de execuție. Iată și ultimele rezultate:

JUNIORI I — trambulină (f): 1. SORANA PRELIPCEANU (Crișul Oradea) 409,90 p — campioană națională, 2. Angela Popescu (Șc. sp. Sibiu) 308,30 p, 3. Mihaela Atanasiu (C. S. Școlarul Buc.) 291 p. **Clasamentul la combinată după cele trei probe: 1. SORANA PRELIPCEANU** (Crișul Oradea) 858,70 p (a concurat numai la două probe), 2. Mihaela Atanasiu (C. S. Școlarul Buc.) 695,65 p, 3. Angela Popescu (Șc. sp. Sibiu) 692,70 p; **platformă (b): 1. VASILE NEDELCU** (C. S. Școlarul Buc.) 254,75 p — campion național, 2 Aurel Crăcănuș (Progresul Buc.) 192,50 p, 3. Victor Bastar (Progresul Buc.) 184,40 p. **Clasamentul la combinată după trei probe: 1. VASILE NEDELCU** (C. S. Școlarul Buc.) 1 019 p, 2. Aurel Crăcănuș (Progresul Buc.) 688,65 p, 3. Victor Bastar (Progresul Buc.) 667,90 p;

Sorana Prelipceanu într-o frumoasă săritură de la trambulină Foto: M. FELIX

JUNIORI I — trambulină (f): 1. ECATERINA DUMITRIU (C. S. Școlarul Buc.) 352,20 p — campioană națională, 2. Beatrice Rois (Crișul Oradea) 301,55 p, 3. Liliana Popescu (Șc. sp. Sibiu) 289,45 p. **Clasamentul la combinată după trei probe: 1. ECATERINA DUMITRIU** (C. S. Școlarul Buc.) 975,65 p, 2. Liliana Popescu (Șc. sp. Sibiu) 743,10 p, 3. Ruxandra Hociotă (Șc. sp. Sibiu) 687,20 p; **platformă (b): 1. ALEXANDRU BAGIU** (Crișul Oradea) 383,40 p — campion național, 2. Tiberiu Laszlo (C.S.M. Cluj) 325,40 p, 3. Francisc Laszlo (C.S.M. Cluj) 228,35 p. **Clasamentul la combinată după trei probe: 1. TIBERIU LASZLO** (C.S.M. Cluj) 1 064,15 p, 2. Francisc Laszlo (C.S.M. Cluj) 988,35 p, 3. Doru Nedelcu (C. S. Școlarul Buc.) 930,70 p.

atletism — FINALELE CAMPIONATELOR REPUBLICANE ALE LICEELOR DE SPECIALITATE

NUMEROASE RECORDURI DOBORÎTE ÎN PRIMA ZI

CÎMPULUNG, 30 (prin telefon, de la trimisul nostru).

Ieri, la ora 9,30, a avut loc pe stadionul Liceului Central Experimental din Cîmpulung Muscel deschiderea festivă a finalelor campionatelor republicane ale liceelor cu program de educație fizică. Analogia cu rezultatele realizate cu 2—3 zile în urmă, în cadrul campionatelor școlilor sportive, este aproape perfectă; raportate la plan național, multe noi recorduri rămîn, în mare măsură, fără atributele necesare unor performanțe autentice. În plus, numărul general al concurenților n-a fost apreciabil, ceea ce denotă că sînt încă puțini atleții care au putut trece normele impuse de M.E.I. Totuși, cîteva dintre probele disputate în prima zi au avut desfășurări interesante. Vom încerca să descriem unele dintre ele. În finala probei de 100 mg junioare I, trei atlete: Marta Satmary (Lic. F. Bolyai-Tg. Mureș), Anca Hoinărescu (Lic. N. Bălcescu-Cluj) și Olga Ciobanu (Lic. nr. 2-Iași) au coborît sub vechiul record (15,0) cu 14,6 s, 14,7 s, și, respectiv, 14,8 s. Există deci resurse importante ca în această probă dificilă, pretențioasă, să se poată înregistra progrese și mai substanțiale. La 100 m juniori II, A. Fülöp (Lic. nr. 11-Cluj) stabilise un nou record în serie cu performanța de 11,4 s. După numai cîteva minute însă, în seria a doua, V. Miloiu (Lic. C.E.A.-Cîmpulung Muscel) avea să corecteze din nou recordul, coborînd la 11,3 s, pentru ca în finală, printr-un frumos efort, același Miloiu să mai scadă 2 s: 11,1 s.

Alte rezultate tehnice: **junioare I:** 1500 m Paula Toader (Lic. nr. 4-Galați) 4:38,8; 400 m Aurelia Filip (Lic. nr. 3-Baia Mare) 57,2; **junioare II:** 100 m Doina Lașcu (Lic. 35 Buc.) 12,7; înălțime: Georgeta Niță (Lic. B. P. Hașdeu-Buzău) 1,57 m; suliță: Veronica Proca (Lic. nr. 2 Iași) 35,38 m (nou record); **juniori I:** lungime I. Scarlat (L.C.E.A.) 6,82 m; 400 m A. Cristali (L.C.E.A.) 50,3 (nou record) **juniori II:** înălțime: I. Nicu (L.C.E.A.) 1,87 m (record egalat); 110 mg I. Crișan (Lic. 11-Cluj) 15,3 (nou record); 400 m V. Miloiu 49,6 (nou record).

Radu TIMOFTE

AU FOST STABILITE ECHIPELE ROMÂNIEI PENTRU JOCURILE BALCANICE DE ATLETISM

(Urmare din pag. 1)

În schimb, au fost promovate în loturi cîteva elemente de certă valoare din rîndurile juniorilor și ale junioarelor.

În vederea J.B. atleții noștri au participat, la Poiana Brașov, la cîteva concursuri de verificare, cu care prilej au fost înregistrate, între altele, următoarele rezultate: **20 IULIE:** 100 m: **T. Petrescu** 10,7, **Al. Munteanu** 10,7; lungime: **Sărucan** 7,60 m, **Zaharia** 7,45 m; prăjină: **Ligor 5,10 m, Pistalu 5,00 m;** ciocan: **Schneider 64,22 m, Costache 63,20 m;** femei: înălțime: **Virginia Ioan 1,81 — rec. personal;** lungime: **Valeria Bufanu 6,32 m, Elena Vintilă** 6,23 m, **Viorica Viscopoleanu** 6,20 m; disc: **Carmen Ionescu 61,40 m, Olimpia Cataramă 59,43 m;** suliță: **Marlon Becker 57,34 m** (reintrare după o pauză de două luni!); **24 IULIE:** prăjină: **Pistalu 5,08 m, Ligor 5,08 m; 28 IULIE** — dintre rezultatele publicate în ziarul nostru de simbătă reținem atenția, noul record la prăjină al lui **Nichifor Ligor** — 5,23 m (a trecut din prima încercare la 4,75 m, 4,95 m, 5,05 m, 5,17 m și 5,23 m și a doborît, în căderea la 5,30 m !), ca și performanțele celor două aruncătoare de disc, **Carmen Ionescu** — 62 28 m și **Olimpia Cataramă** — 61,10 m (record personal).

IAȘUL ATLETIC

Printre rezultatele notabile ale campionatelor naționale de atletism rezervate juniorilor s-a numărat și acel 48,3 realizat de ștafeta feminină 4x100 m, reprezentantă a Liceului nr. 2 din Iași. În urmă cu cîțiva ani, succesul elevelor ieșence ar fi făcut senzație. Astăzi însă... În dulcele tîrg al Ieșilor, atletismul nu mai este la prima sa victorie. A fost scos din anonimat, prin '67, de către Viorel Suciu (10,9—100 m, 14,3—110 mg., 54,8—400 mg.) și de atunci, încet (moldovenește), dar sigur, cucerește redută după redută.

Anul trecut de pildă, atleții ieșeni și-au trecut numele în dreptul a 13 recorduri naționale de juniori în timp ce anul acesta, au obținut 12 titluri. O situație la fel de îmbucurătoare întîlnim și la capitolul recorduri naționale, ca și în alte numeroase sectoare ale activității atletice. Dintre toate un fapt ni se pare însă deosebit de semnificativ. La finele anului 1971. Iașul avea 210 atleți legitimați iar la ora actuală, în dreptul aceleiași rubrici întîlnim o creștere de sută la sută (!).

Printre cei mai reprezentativi atleți ai Iașului se numără și Radu Gavrilaș (proaspăt bacalaureat, maestru al sportului, speranță olimpică). Cu 7183 puncte, Radu deține recordul național de juniori la decatlon iar cu 14,4 pe cel de la 110 mg. Ne mai referim la Adriana Surdu campioană la senioare — 100 m, Olga Ciobanu (pentatlonistă), Coculeana Bucătaru (pentatlonistă), Florin Bejan (decatlonist), Petre Murgoci (la 3 000 m obstacole s-a apropiat simțitor de norma de maestru), Andrei Blașko (suliță — lotul de tineret) etc.

Și totuși, față de numărul mare de studenți și elevi, ca și de cel al tinerilor muncitori pe care îi are acest important centru cultural și industrial al țării, atletismul nu a progresat atît cît s-ar fi cuvenit. De altfel, într-o discuție avută cu decanul facultății de educație fizică din Iași, Alexandru Merică, unul dintre valoroșii noștri atleți din perioada 1954—1958, acesta recunoaște că marea majoritate a recordurilor atletice județene reprezintă valoarea recordurilor naționale de acum, aproximativ, 20 de ani. **„Și totuși** — ne spune Alexandru Merică — **mai ales acum nutresc mari speranțe în privința viitorului atletismului ieșean. Personal, ca antrenor al clubului sportiv Universitatea am irosit mult timp fără să fi putut obține rezultatele dorite. Este adevărat, au existat și motive obiective care au determinat această stare de lucruri. De pildă, lipsa unei săli adecvate pentru continuitatea antrenamentelor pe timp de iarnă sau nivelul sportiv scăzut al tinerilor studenți pe care îi pregăteam. Nu facultatea este aceea care să se ocupe de procesul de instruire al tinerilor pornind de la zero, ci de șlefuire a unor deprinderi, care se presupun că au fost însușite de către aceștia în perioada liceală. Altfel, muncești, muncești și bați pasul pe loc. În Iași sînt multe elemente tinere, dotate, iar în ultimii ani, profesorii de educație fizică au început să se preocupe de atletismul școlar cu mult mai multă seriozitate decît în trecut. La Liceul nr. 2, profesorii Radu Titiniuc, Radu Constantinescu, Vasile Mitvighi, ca și Marcel Păcă de la Liceul Dimitrie Cantemir au scos rezultate mai mult decît onorabile și oricînd mi-ar face plăcere să mă ocup de pregătirea sportivă atletică a foștilor lor elevi. În asemenea condiții, nivelul performanțelor atletice ieșene ar crește considerabil".**

Apreciem concepția nouă, orientativă privind legătura care va trebui să existe pe viitor între școală și facultate și nu ne îndoim că afirmațiile tovarășului decan Al. Merică vor deveni fapte. În asemenea condiții numărul atleților ieșeni va crește nu sută la sută, așa cum s-a întîmplat în ultimele șase luni ale anului în curs, ci mult mai substanțial, iar valoarea recordurilor județene se va apropia simțitor de nivelul actualelor recorduri naționale sau vor coincide chiar cu multe dintre acestea.

Gheorghe ȘTEFĂNESCU

CUMPĂRAȚI LA PREȚURI REDUSE CU 10—15%:

- Pelurite țesături de mătase artificială.
- Confecții din țesături de bumbac și tip bumbac: rochii, rochii de plajă, de casă, bluze, fuste, sarafane, pantaloni lungi și scurți, lungi cu piepțar, pescărești — pentru femei, adolescente și fetite.
- Cămăși și bluzoane fără inserție cu mînecă lungă sau mînecă scurtă, pentru copii.
- Costume și costumașe pentru băieți.
- Pălării și șepci din pai, tip pai, din textile.
- Sacoșe și genți de voiaj din p.v.c., inclusiv combinate cu ecosez.
- Sacoșe și poșete din pai și tip pai.
- Încălțăminte din piele:
  — sandale bărbătești cu fețe de box
  — sandale din piele velurată, pentru femei.
- Încălțăminte din înlocuitori de piele — pentru bărbați, femei și copii.

ÎNTÎLNIRI INTERNAȚIONALE DE LUPTE

LA LIBERE: România-Bulgaria (tineret) 4-5

BRAȘOV 30 (prin telefon). În sala de sport din stațiunea Poiana Brașov a avut loc sîmbătă seara întîlnirea internațională amicală de lupte libere între reprezentativele de tineret ale României și Bulgariei. Victoria a revenit, la limită, sportivilor bulgari. Numeroșii spectatori prezenți în sală au urmărit cîteva partide interesante, de un nivel tehnic satisfăcător. Cîțiva dintre reprezentanții noștri au comis însă greșeli tehnice în meciurile lor și au fost lipsiți de voință. Bine s-au comportat, din formația țării noastre, **Androne Petrone, Tănase Pancă** și **Ladislau Simon** — el a furnizat cel mai frumos meci al reuniunii — care, de altfel, au și obținut victoriile reprezentativei române.

REZULTATE: **cat. 48 kg** — Gh. Ștefan p.p. P. Metodiev; **52 kg** — Em. Butu egal H. Lazarov; **57 kg** — Gh. Dobrinel p.t. I. Ștefanov; **62 kg** — A. Petrone b.p. J. Bonkov; **68 kg** — V. Moraru p.p. F. Kazimov; **74 kg** — T. Pancă b.p. N. Lundev; **82 kg** — V. Țigănaș p.p. P. Zaberschi; **90 kg** — I. Dumitru și I. Gheorghiev descalificați — decizia îl nedreptățește pe concurentul nostru; **100 kg** — E. Panait egal A. Raimov; **+100 kg** — L. Simon b.p. N. Dimitrov

Cea de a doua întîlnire, programată pentru duminică dimineața, s-a transformat într-un antrenament comun datorită înțelegerii între conducerile celor două formații.

C. GRUIA- coresp. județean

caiac-canoe

UN INEDIT CONCURS PE BAZA BRĂILEANĂ BLASOVA

BRAILA, 30 (prin telefon). Baza sportivă și de agrement **Blasova**, situată la 30 de km de Brăila, pe Insula Mare, a găzduit, de curînd, **primul concurs oficial de caiac-canoe.** Răspunzînd invitației secției de specialitate a **Clubului sportiv Brăila**, lotul olimpicilor spanioli, aflat de mai mult timp în pregătire pe lacul Snagov, s-a deplasat la Blasova pentru a susține o întîlnire amicală cu caiaciștii și canoiștii brăileni, participînd la unele probe.

Beneficiind și de o dotare tehnică corespunzătoare (scară de cronometraj, balize, ponton de lansare), competiția s-a bucurat de o bună organizare, fiind bine apreciată de oaspeți, din rîndul cărora s-au evidențiat Ricardo Sales (caiac 1 — 1 000 m 4:29,0), Herminio Menendez și Jose Celorrio (caiac dublu — 1 000 m 3:56,0), care au cîștigat probele respective.

Această întrecere a servit și ca o **bună selecție pentru sportivii brăileni,** în perspectiva participării lor la apropiatele campionate republicane de juniori, la „Criteriul olimpic" (ambele programate la Snagov) sau la „Criteriul speranțelor" ce se va desfășura la Tulcea, la sfîrșitul lunii august. Iată, de altfel, cele mai bune rezultate obținute de caiaciștii și canoiștii brăileni în acest concurs inaugural: **feminin, caiac simplu** (500 m): Iuliana Goncearenco 2:36,1; **caiac 4** (500 m): I. Goncearenco, T. Larion, J. Dinu, V. Petre 2:18,0; **masculin, caiac simplu** (500 m): D. Ghenov 2:13,4; **caiac 4** (500 m): A. Frigioiu, T. Dumitrescu, C. Girip, Gh. Sighinaș 1:42,9; **canoe simplu** (500 m): N. Sava 2:36,8; **canoe dublu** (500 m): E. Leu, T. Tănase 2:09,6; **caiac simplu** (1 000 m): A. Frigioiu 4:44,4; **caiac dublu** (1 000 m): C. Girip, Gh. Sighinaș 4:10,1; **canoe simplu** (1 000 m): N. Sava 5:20,4; **canoe dublu** (1 000 m): P. Simion, I. Silvan 4:52,2.

I. BALTAG-coresp.

TENIS

SE CUNOSC PRIMII CAMPIONI DE JUNIORI AI ȚĂRII

ORADEA, 30 (prin telefon de la corespondentul nostru). Datorită numeroșilor participanți, precum și faptului că mulți dintre concurenții mai valoroși au luat parte la mai multe probe, — în desfășurarea finalelor și semifinalelor campionatelor naționale de tenis ale juniorilor au survenit amînări și modificări de program.

La fete, categoria 17—18 ani, **Virginia Ruzici** (Dinamo București) a cucerit titlul de campioană republicană la junioare, întrecînd în finală pe colega sa de club, Mariana Simionescu, cu 7—5, 6—4. La băieți categ. 17—18 ani finala — care a durat peste 4 ore — a revenit lui **Florin Manea** (Dinamo Buc.) care a cîștigat în cinci seturi meciul cu Curcă (Progresul): 6—2, 4—6, 4—6, 6—1, 6—1. La fete categ. 15—16 ani s-a disputat semifinala, în care Mariana Simionescu a întrecut pe Ana Balaj (Constructorul Hunedoara) cu 6—2, 6—1, iar Simona Nunweiller (Progresul) a întrecut-o cu 6—1, 6—1, pe Mariana Hadgiu (Dinamo). Finala se va juca între Simionescu și Nunweiller.

La băieți categ. 15—16 ani în semifinală au fost obținute următoarele rezultate: Ionescu—Bozdoc 6—3, 6—3, Tăbăraș—Barbu 7—5 6—3. Finala se va juca între Tăbăraș (Progresul) — Ionescu (Dinamo Buc.). În sferturile de finală la dublu fete s-au disputat meciurile: Virginia Ruzici, Mariana Simionescu (Dinamo Buc.) — Dorina Brăștin, Mihaela Erk (U.T.A.) 6—2, 6—2; Maria Denov, Eleonora Uscă (U.T.A.) — Mariana Hadgiu, Elena Popescu (Dinamo Buc.) 6—4, 7—5; Cristina Bădim, Florența Mihai (Dinamo Buc.) — Elena Precup, Georgeta Groza (Șc. sp. Timișoara) 7—5, 7—5.

La dublu băieți Vilciolu (U.T.A.), Giurgiu (Sănătatea Oradea) — Silaghi, Negru (Politehnica Cluj) 10—8, 6—2.

Ultimele meciuri, se vor juca luni.

Ilie GHIȘA

HIPISM

STRUNA A OBȚINUT VICTORIA DE CONSOLARE...

Timp minunat, asistență deosebit de numeroasă, un program de certă calitate, alergări pasionante, iată, pe scurt, factorii care au contribuit ca reuniunea de ieri să obțină un succes complet.

Alergarea principală a zilei, „Premiul municipiului București", a reunit la start pe toți „eroii" recentului Derby, mai puțin, firește, Torpedo, dar în plus pe Habar și Hirondița și a prilejuit o întrecere de toată frumusețea, care merită a fi succint descrisă. Iuta a imprimat din plecare o alură foarte rapidă, cărela n-au putut să-i facă față, decît cu greu, urmăritorii. Totuși, în cea de a doua jumătate a parcursului, Struna a găsit resursele necesare să atace cu mult aplomb, la fel ca și Hirondita și să se apropie de lideră. Ca și cum ar fi voit să demonstreze că eșecul din Derby s-a datorat unor împrejurări speciale, Struna s-a detașat pe linia dreaptă și a cîștigat cu un record excepțional, de 1:25,9 pe km, raportat la distanța de 2 260 m, ceea ce dovedește, o dată mai mult, că eleva lui Oană este într-adevăr, campioana generației de 4 ani. Foarte bine s-au apărat Hirondița și Filtru.

Din ansamblul rezultatelor se impune dublul succes al antrenorului Vasile Gheorghe cu Gorun și Dănsator, Serafim Mihăilescu cu Cumplit și Cabanier, precum și faptul că Traian Marcu a obținut al cincilea succes în actualul sezon cu Tulnic. Rezultate tehnice: **cursa I:** Sabotor (I. Oană) 35,5, Karlinga cîștigător 4, ordinea 23; **cursa a II-a:** Gorun (N. Boitan) 34,4, Delfin, Hemon, cîștigător 4, event 23, ordinea 47, ordineo triplă 275; **cursa a III-a:** Dansator (N. Simion) 1:31,3, Surfetaș, Eliza, cîștigător 10, event 106, ordinea 54, ordinea triplă 2 009; **cursa a IV-a:** Cumplit (Fl. Pașcă) 31,7, Hidra, cîștigător 5, event 135, ordinea 81; **cursa a V-a:** Mercedes (N. Gheorghe) 32,6, Fidela, Callopa, cîștigător 10, event 101, ordinea 109, ordinea triplă 416; **cursa a VI-a:** Struna (I. Oană) 25,9, Hirondita, Sonda, Semeț, cîștigător 2, event 11, ordinea 8; **cursa a VII-a:** Tulnic (Tr. Marcu) 29,1, Basm, Filomela, cîștigător 3, event 5, ordinea 21, ordinea triplă 120; **cursa a VIII-a:** Cabanier (S. Mihăilescu) 37,6, Artizan, cîștigător 4, event 27, ordinea 2. Pariul austriac s-a ridicat la suma de lei 27 171 și a fost cîștigat de trei buletine cu patru combinații a 6 cal, revenind fiecărei combinații cîte 3 396 lei. Report 13 587 lei. Retrageri Obreja.

Niddy DUMITRESCU

fotbal

IERI, ÎN TURNEUL DE FOTBAL JUNIORI „PRIETENIA"

DUPĂ JOCURI VIU DISPUTATE, ECHIPELE ROMÂNIEI ȘI BULGARIEI AU OBȚINUT PREȚIOASE VICTORII

BULGARIA — R. D. GERMANA 3—1 (1—1)

REȘIȚA, 30 (prin telefon, de la corespondentul nostru).

La fluierul arbitrului cubanez Juan Lopez Palla cele două echipe au început o luptă îndîrjită pentru victorie. Bulgarii reușesc în min. 11 să deschidă scorul prin extrema stîngă **Kurbanov.** După primirea acestui gol, echipa R. D. Germane iese decisă la atac, **Riediger** reușind egalarea în min. 22. Meciul devine tot mai disputat, în min. 26 și 27, echipa bulgară avînd bune ocazii de a înscrie, dominînd finalul primei părți a jocului.

Repriza a doua debutează cu o bară a lui Dicev, portarul Creutzer fiind serios întrebuințat în următoarele 15 minute. Meciul se echilibrează apoi, ambele echipe sînt avertizate pentru joc dur, arbitrul cubanez arătînd de patru ori cartonașul galben, de două ori pentru fiecare formație. În minutele 72 și 79 se înscriu două goluri spectaculoase, realizate de **Tronkov** și **Kurbanov,** pecetluindu-se la 3—1 scorul final, favorabil — pe merit — bulgarilor.

Cu scăpări, arbitrajul cubanezului Juan Lopez Palla.

ROMÂNIA I — CEHOSLOVACIA 3—0 (1—0)

Echipa României debutează bine în partida vedetă, reușind în min. 10 să deschidă scorul prin **Răducanu,** care expediază un șut-bombă de la marginea careului de 16 m. În continuare, echipa cehoslovacă contraatacă periculos, punînd în dificultate pe Ciurea, care însă se dovedește a fi în zi bună, apărînd la picioarele lui Kloncek și Slezak. Jucătorii noștri caută prea mult combinații tehnice spectaculoase, situațiile cele mai favorabile, în detrimentul eficacității. Antrenorul reprezentativei române, C. Ardeleanu, dă indicații utile elevilor săi la pauză, lucru confirmat în cea de a doua parte a partidei. După numai 4 minute de la reluare, același **Răducanu,** bine plasat și demarcat, este servit de colegii săi cu o minge excelentă, majorînd scorul: 2—0. În această parte a jocului remarcăm acțiunile de la mijlocul terenului întreprinse de Șumulanschi, care angajează decisiv cvartetul ofensiv. Minutul 63 dă emoții românilor, cehoslovacul Bures expediind un șut în bară. După alte patru minute, Sobota execută o periculoasă lovitură de la 18 m, deviată în extremis de portarul Ciurea. Introdus în formație, atacantul central Pataki luptă pentru orice minge, reușind în min. 72 să centreze de pe aripa dreaptă la semiînălțime în fața porții apărată de Liba, iar **Stan,** venit din urmă ca un bolid, ridică scorul la 3—0. În final, remarcăm două intervenții salutare ale portarului român și un șut puternic al lui Stan la poarta cehoslovacă, în ultima secundă de joc.

Exigent și competent arbitrajul bulgarului Gothog Rusev.

D. GLĂVAN

Meciuri amicale, pregătiri

TRACTORUL BRAȘOV—STEAUA 4—4 (3—3)

Steaua și-a încheiat prima parte a pregătirilor efectuate la Brașov, susținînd un nou meci amical, de data aceasta, cu divizionara C Tractorul Brașov. Jocul, urmărit de cîteva mii de spectatori, a fost destul de dinamic și cu multe faze de poartă. S-au remarcat Dumitriu IV, care a acoperit tot terenul și Voinea de la bucureșteni, respectiv Petruț. Au marcat Voinea (2), Tătaru, Sătmăreanu pentru Steaua, respectiv, Kereszteș, Stoicu, Trăznea și Petruț.

G. LORAC-coresp.

DANUBIANA ROMAN—STAR (POLONIA) 0—1 (0—0)

Continuîndu-și turneul în țara noastră, echipa poloneză STAR din Starachowice a jucat la Roman cu divizionara C Danubiana. După un joc agreabil, oaspeții au cîștigat prin golul lui Nilipiuk, marcat în min. 80.

G. GROAPĂ-coresp.

CORVINUL HUNEDOARA—POLITEHNICA TIMIȘOARA 1—1 (0—1)

Într-un meci de verificare, pe stadionul Corvinul din Hunedoara, cele două echipe din divizia secundă au prestat un joc interesant în care studenții au evoluat ceva mai bine. Punctele au fost înscrise de Regep (min. 28) pentru „Poli", respectiv Csergo (min. 55).

I. VLAD, coresp.

VEȘTI DIN BACAU

Reîntoarsă de la Predeal, formația S.C. Bacău s-a odihnit o zi în localitate, de unde azi va pleca în U.R.S.S. pentru un turneu de 12 zile, la invitația federației unionale de fotbal. Vor face deplasarea, printre alții: Ghiță, Cizic, Băluță, Dembrovschi, Rugiubei, Sorin Avram, precum și noile achiziții Pelea și Mărgășoiu.

★

Petre Steinbach este noul antrenor al formației băcăuane din divizia B, Știința. El este secondat de Corneliu Costinescu. Echipa, care a început de puțin timp pregătirile, se antrenează de două ori pe zi. Jucători noi la Știința: Pruteanu, Constantin (de la S.C. Bacău), Zaharia (Ceahlăul P. Neamț), Tănăsache (Minerul Comănești), Neagu (Metalul Mija), Săvulea (Minerul Motru).

S. NENIȚĂ-coresp.

JOCURI DE VERIFICARE ALE ECHIPEI C.S.M. REȘIȚA

REȘIȚA, 30 (prin telefon). Pe stadionul din Valea Domanului, echipa de tineret-rezerve C.S.M. Reșița a susținut un joc de verificare cu formația iugoslavă **Dinamo Pancevo,** aflată în pregătire la Reșița, pe care a întrecut-o la limită: 1—0 (1—0).

Prima echipă metalurgistă a susținut o partidă amicală cu divizionara C **A.S. Boeșa,** adjudecîndu-și victoria cu scorul de 4—0 (1—0), prin golurile înscrise de **Pușcaș** (min. 14), **Szilagy** (min. 53 și 60) și **Varga** (min. 83).

D. GLĂVAN-coresp. județean

MINERUL BAIA MARE—PARTIZAN BARDEZOV 0—2 (0—0)

Joc de mare spectacol, în care fotbaliștii cehoslovaci au demonstrat o foarte bună pregătire tehnică și fizică. Ei au depășit pe gazde, care au jucat bine în prima repriză și au rezistat ritmului impus de oaspeți numai în această parte a meciului. Au înscris: **Hojda** (min. 52) și **Simicev** (min. 59).

V. SĂSĂRANU-coresp.

RECOLTA SALONTA—KECSEMETI DOZSA 0—0

La Salonta s-a disputat o interesantă întîlnire internațională de fotbal, care a opus echipei **Recolta** din localitate formația maghiară **Kecsemeti Dozsa.** Partida s-a încheiat cu un scor alb, cu toate că **ambele echipe au beneficiat de multe ocazii de gol.**

Gh. COTRĂU-coresp.

CARAIMANUL BUȘTENI—RAPID 1—9 (0—6)

BUȘTENI, (prin telefon). Echipa locală a întîlnit într-un meci amical formația divizionară Rapid, în fața căreia a cedat la scor. Au marcat: **Neagu** (4), **Marin Stelian** (3), **Codreanu, Pop** și, respectiv, **Anton.**

PETROLUL PLOIEȘTI—SPORTUL STUDENȚESC 4—1 (1—1)

Pe stadionul din Bușteni s-a desfășurat și partida dintre echipa ploieșteană și noua promovată în Divizia A, Sportul studențesc. Atacul petroliștilor nu a putut fi stăvilit de apărarea fragilă a bucureștenilor. Au înscris: **I. Constantin** (min. 41), **Cojocaru** (autogol — min. 49), **Cozarec** (min. 57), **Decu** (min. 78), iar pentru bucureșteni **Frățilă** (min. 10).

S. C. BACAU—FARUL 2—1 (1—0)

Tot pe stadionul Caraimanul din Bușteni s-a disputat partida amicală de verificare dintre **Sport Club Bacău** și **Farul Constanța.** Mai decișii în fazele de poartă, băcăuanii au cîștigat cu 2—1 prin golurile marcate de **Rugiubei** (min. 25) și **Dembrovschi** (min. 71, din penalty). Pentru constănțeni a înscris **Mareș** (min. 70), tot din penalty.

V. ZBARCEA, coresp.

GLORIA BISTRIȚA —UNIVERSITATEA CLUJ 3—3 (0—3)

Divizionara B Gloria Bistrița, a primit vizita studenților clujeni. După un joc spectaculos, în care oaspeții au condus la pauză cu 3—0, gazdele au reușit să egaleze, restabilind echilibrul. Au înscris *Uifăleanu, Lică, Soo respectiv Ciocan, Victor,* și *Lucaci.*

Ion TOMA, coresp.

COPIII GIULEȘTILOR...

Vocea lui Dragomir s-a auzit în tot Grantul:

„Și ia mai terminați cu scîncetele! A plecat Dumitru? Ducă-se! Dacă ar fi vrut să rămînă, ar fi rămas. Dar a vrut să plece, și a plecat. Nici o pagubă! Decît dragoste cu sila, mai bine dumnezeu cu mila"...

Dar a sărit Fluieraș:

„Nu-i chiar așa, Dragomire! Spune-mi și mie: cum ne ducem noi, la Suedia, fără Lupescu și Dumitru? E ca și cum Schön ar pleca la drum fără alde Beckenbauer și Netzer."

Atunci s-a auzit vocea lui Fărămiță:

„Fiți mărinimoși, frățilori! Poate că face nea Tinel echipă mare. Că e tot d-al nostru. A' mare de tot nu s-ar fi făcut fără Apolzan, care tot de la noi a plecat. Pînă la urmă, cineva musai trebuie să bage pintenii în Tătaru și Iordănescu, că Vigu dădea numai cu biciul, și era păcat de cai".

Și i-a luat vorba Oaie:

„Mare ghinion am avut. Și știți de ce? Pentru că s-a întîmplat să se joace șahul cu Fischer, și cu Spasski. Și i s-a aprins un beculeț lui nea Tinel: „Sacrific un cal, un nebun și un pion, și le iau dama. Dama e Liță, măi copii!"

„Care Liță?" — a sărit Gherghina, florăreasa. **„Liță nu mai e Liță. Liță e acum Ion Dumitru!"**

S-a uitat la ea, lung, Fluieraș:

„Ia mai lăsați copilul în pace! Că n-am făcut nimic pentru el. Și văd că ne ducem în jos. O să luăm — da' ce zic o să luăm! — am și luat locul Progresului. Am ajuns pe nesimțite a patra echipă a Bucureștiului. Parcă văd că mîine, poimîine, o să ne sfîșie, ca pe Progresul. Sau poate îți închipui că Nelu Motroc, alt copil al nostru, o să renunțe la dreptul lui sfînt de a da buzna în sala de examene, cu crampoanele!"

Și a tunat din nou Dragomir:

„Liniște! Sînteți doar buni de gură! Mai bine să pornim spre Gară, să-l întîmpinăm pe Nichi. Că dacă vine Nichi, înseamnă că jucăm cu Fischer. Și-atunci, dacă ai cal, nebun și pion, buți dama! Cum? Nu știu. Dar știe Nichi... Aud, însă, că Dumitrache plînge la gîndul că ar putea să joace fără Nichi. Și poate că are dreptate. Cum să joci fără Nichi? Nichi ne-a cîștigat un campionat, el singur, în ajun de boală. Dumitru ne-a promis Cupa, dar ne-a cîștigat-o Marinică Stelian, tot singur... Bucurați-vă, frățiloi! Gîndiți-vă! Cele mai tari echipe din România nu pot fără copiii Giulești. Există oare bucurie mai mare?"

Și pe sub podul Grant s-a auzit din nou orga încrucișată a liniilor cîntînd „Glasul rotilor de tren". Cîteva steaguri vișinii fluturau pe zidul înnegrit de fum al Potcoavei...

Ioan CHIRILĂ

LA HALTERE: ALEKSEEV, MANG SAU REDING?

pentru documentarea DV.

După campionatele europene de haltere de la Constanța, se vorbește din ce în ce mai mult de marele duel, așteptat cu un deosebit interes, dintre supergreii Vasili Alekseev și Rudolf Mang. În orașul de pe litoral, cei doi coloși s-au înfruntat într-o luptă extrem de pasionantă. Desigur, Alekseev nu s-a așteptat la replica atît de viguroasă a tînărului său adversar, și din această cauză victoria sa nu a fost consemnată decît la limită. Firește, la J.O. de la München, ambii vor să învingă. Care dintre ei va reuși să ridice mai mult? Greu de spus. Alekseev, ambițios, va încerca desigur să depășească actualul record al lumii pe care-l deține (645 kg) și în acest caz este dificil de presupus că Rudolf Mang îl va putea întrece. Sportivul vest-german ar trebui să realizeze un progres de cel puțin 17,5 kg față de cea mai bună performanță pe care o deține (630 kg) — ceea ce este destul de greu de prevăzut.

Fără îndoială că și la haltere contează „avantajul terenului": starea psihică, moralul ridicat de aplauzele publicului, uneori chiar și arbitrajul. De unele dintre aceste avantaje beneficiază Mang. Vor fi ele suficiente pentru cucerirea primului loc? Este cunoscut faptul că Vasili Alekseev posedă o forță uriașă, o experiență demnă de subliniat, avînd în vedere că a doborît pînă acum nu mai puțin de 40 de recorduri mondiale. Dacă la Constanța Alekseev nu a fost în ziua lui cea mai bună, aceasta nu se va mai întîmpla, probabil, la München. Privindu-și adversarul cu cea mai mare seriozitate, Vasili Alekseev se antrenează în prezent cu mare voință și conștiinciozitate.

Față de edițiile precedente ale J.O., rezultatele la supergrea realizate azi sînt de domeniul... visului. O scurtă statistică este edificatoare. Numai în acest an, primii supergrei au realizat următoarele performanțe:

1. **Vasili Alekseev** (U.R.S.S.) 645 kg
2. **Rudolf Mang** (R.F.G.) 630 kg
3. **Serge Reding** (Belgia) 620 kg
4. **Stanislav Batișcev** (U.R.S.S.) 620 kg

Prin urmare, aceștia sînt concurenții pentru medaliile olimpice — mai puțin Batișcev, care probabil nu va lua startul. Alți sportivi, de pe alte continente, nu intră în discuție. Americanii, cu **Joe Dube** și **Ken Pattera,** nu au trecut încă de 600 de kilograme.

Dar, pentru a ilustra cît de înalte sînt performanțele actuale față de cele realizate de foștii campioni olimpici, să facem o scurtă comparație cu rezultatele obținute la edițiile precedente ale J.O. Tabelul alăturat este edificator:

1896: Vigo Jensen (Danemarca) 111,5 kg (cu o mînă)
1904: Pericle Cacusis (Grecia) 111,670 kg (cu o mînă)
1920: Filippo Bottico (Italia) 270 kg (două mișcări)
1924: Giuseppe Tonani (Italia) 517,5 kg (3 mișcări plus două mișcări cu cîte un braț)
1928: Josef Strassberger (Germania) 377,5 (trei mișcări)
1932: Jaroslav Skobla (Cehoslovacia) 380 kg
1936: Josef Manger (Germania) 410 kg
1948: John Davis (S.U.A.) 452,5 kg
1952: John Davis (S.U.A.) 460 kg
1956: Paul Anderson (S.U.A.) 500 kg
1960: Iuri Vlasov (U.R.S.S.) 537,5 kg
1964: Leonid Jabotinski (U.R.S.S.) 572,5 kg
1968: Leonid Jabotinski (U.R.S.S.) 572,5 kg

Prin urmare, din 1928 (cînd s-a introdus triatlonul clasic: împins, smuls, aruncat) și pînă astăzi s-a înregistrat fantasticul progres de 267,5 kg!

Limita celor 500 kg a fost atinsă pentru prima dată de colosul (dar diformul) **Paul Anderson,** devenit ulterior actor de circ. Din 1956, supremația greilor aparține halterofililor sovietici. Iuri Vlasov, posedînd un fizic armonios, pulverizează recordul olimpic deținut de Anderson (1956), dar cu patru ani mai tîrziu este nevoit să se recunoască învins la limită (la numai 2,5 kg) de Jabotinski (572,5 kg). În 1968, după retragerea lui Vlasov, Leonid Jabotinski — colosul din Zaporoje — iese triumfător tot cu 572,5 kg, dar la mare diferență față de belgianul Serge Reding și de americanul Joe Dube — ambii cu 555 kg. Firește, astăzi aceste rezultate sînt obținute frecvent de sportivii de categoria semigrea și grea. Așadar, la „supergrea", obținerea unor noi recorduri olimpice este indiscutabilă.

Trioul **Alekseev, Mang, Reding** va depăși cu mult 600 kg și poate chiar actualele recorduri ale lumii. Acestea vor fi poate ultimele recorduri mondiale, care vor rămîne, după J.O. de la München, doar documente de arhivă!

● UN SCURT ISTORIC AL CATEGORIEI MAXIME LA J.O. ● DUPĂ CONGRESUL F.I.H. DE LA MUNCHEN, ACTUALELE RECORDURI ALE LUMII VOR DEVENI DOCUMENTE DE... ARHIVĂ? ● VOR APARE NOI RECORDURI MONDIALE LA BIATLON

În cursul congresului F.I.H. se va discuta din nou excluderea din triatlonul clasic a mișcării „împins". Șansele celor ce propun renunțarea la această mișcare sînt foarte mari. La ultimul congres al F.I.H. doar două voturi au lipsit pentru excluderea mișcării „împins". Acum, este mai mult ca sigur că majoritatea va fi în favoarea excluderii acestei mișcări. Atunci vor rămîne doar două probe: smulsul și aruncatul, ale căror actuale recorduri mondiale rămîn valabile. Recordurile la totalul celor trei mișcări se vor anula, ele rămînînd documente de arhivă... Așadar, se vor înregistra noi recorduri mondiale, totalizînd rezultatele doar la două categorii: **smuls + aruncat.** Vor apare nume noi pe tabelele recordurilor mondiale? Cu siguranță, da. Cei cu rezultate bune la „smuls" și „aruncat" vor fi noii recordmani la **biatlonul clasic.** Vor apare alte limite de recorduri. Bunăoară, 400 kg la categoria grea va fi o cifră extrem de mare, ca și 450 kg, la categoria supergrea. Performanțe noi, rezultate noi, dar cu timpul ne vom obișnui și cu acestea.

Ion OCHSENFELD

VASILI ALEKSEEV

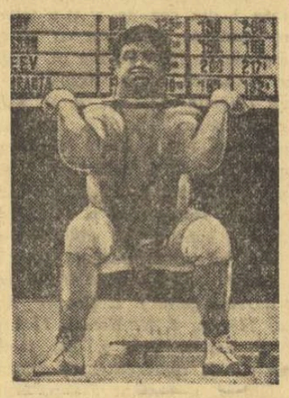

Născut la 7 ianuarie 1942, la Moscova. Înălțimea: 1,86 m. Greutatea: 148 kg. Profesiunea: inginer silvic.

Cea mai bună performanță: 645 kg — record al lumii. A doborît pînă acum 54 de recorduri mondiale! A debutat cu 315 kg la vîrsta de 19 ani; a jucat pînă atunci volei, baschet, a practicat atletismul.

Calități: o excepțională voință, calm și siguranță în concurs, o forță uriașă.

RUDOLF MANG

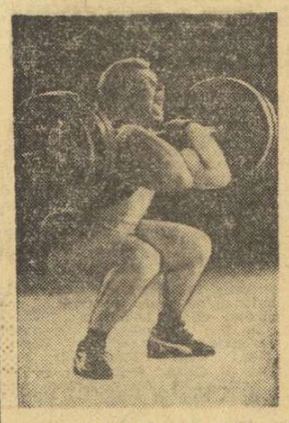

Născut la 17 iunie 1950, la Bellenberg (R.F.G.) Înălțimea: 1,77 m; Greutatea 128 kg. Profesiunea: tehnician la televiziune.

Cea mai bună performanță: 630 kg: la 15 ani a debutat cu 425 kg.

Deține recordurile mondiale de juniori (570 kg la total)

Calități: seriozitate în pregătire (se antrenează singur), viață sportivă exemplară. Are o viteză excepțională pentru un halterofil: aleargă 60 m în 6,9 secunde!

MECIURI SPECTACULOASE ÎN „CUPA UNIREA TRICOLOR" LA FOTBAL FEMININ

Cea de-a doua ediție a „Cupei Unirea Tricolor" la fotbalul feminin, desfășurată timp de două zile pe stadionul Republicii, a revenit organizatorilor.

Sîmbătă, cele două partide s-au încheiat astfel: Unirea Tricolor — Victoria Constanța 3—0 (1—0) și Venus București — Elan Belgrad 4—0 (2—0). În urma acestor rezultate, ieri s-au jucat partidele pentru locurile III—IV: **Elan Belgrad — Victoria Constanța** 6—1 (2—1), iar pentru locurile I—II **Unirea Tricolor — Venus** 5—4 (0—1, 1—1). După terminarea celor 60 minute de joc, scorul a fost egal, așa că a fost nevoie de executarea seriilor de lovituri de la 11 m pentru desemnarea învingătoarei.

În urma acestor rezultate, iată clasamentul competiției: 1. **Unirea Tricolor,** 2. **Venus,** 3. **Elan Belgrad,** 4. **Victoria Constanța**

Florin SANDU

ANUNȚ

Biletele pentru cuplajul fotbalistic din cadrul „Cupei municipiului București" (cu participarea echipelor Steaua, Dinamo, Steagul roșu și Sportul studențesc) și întregul program polisportiv ce se va desfășura în zilele de 12—13 august pe Stadionul „23 August" din Capitală (ce va include și festivitatea sosirii Flăcării Olimpice la București), se pun în vînzare începînd de marți, 1 august 1972, la C.M.B.E.F.S., în strada Biserica Amzei nr. 6, iar în ziua de 4 august și la casele de bilete de la stadioanele Dinamo și Republicii.

ÎNTREPRINDEREA ECONOMICĂ DE ADMINISTRARE A BAZELOR SPORTIVE

din București, Bd. Muncii nr. 37—39 sectorul III, telefon 21.66.65

Angajează de urgență:

— cizmari
— magaziner principal (pentru Poligonul de tir Tunari)
— merceolog principal
— achizitor principal
— normator tehnolog, confecții metalice
— desenator principal

PRONOSPORT

Așa arată o variantă cu 13 rezultate exacte la concursul pronosport nr. 31, etapa din 30 iulie 1972.

1. Unirea Iași — Tex. Botoșani 1
2. Danubiana — Victoria Roman 1
3. Trotușul — Ceahlăul 1
4. Autobuzul — Laromet x
5. Tehnometal — Flacăra roșie 2
6. T.M. București — Sirena 2
7. Prahova Pl. — Carpați Sinaia 1
8. Progresul Tim. — U.M. Tim. 1
9. Vulturii Lugoj — Elec. Tim. 2
10. C.F.R. Tim. — Furnirul Deta 1
11. Gaz metan — Vitrometan 1
12. U.P.A. Sibiu — Metalul C.M. 1
13. C.F.R. Sig — C.S.M. Sibiu 2

FOND DE PREMII LEI 149.761.

Rubrică redactată de LOTO-PRONOSPORT

COSTUMELE OLIMPICILOR NOȘTRI PENTRU MÜNCHEN

Ținuta sportivilor români nu este nimănui indiferentă. E vorba nu numai de un respect formal pentru etichetă, ci și de corectitudinea vestimentară și de impresia generală pe care reprezentanții noștri în marile competiții internaționale o fac asupra spectatorilor.

În fotografiile alăturate vă prezentăm două dintre proiectatele costume pentru candidații olimpici români. Deocamdată ele sînt purtate de manechine, dar mîine-poimîine îi vom vedea în aceeași ținută pe Argentina Menis, pe Gheorghe Berceanu, pe Calistrat Cuțov, pe toți ceilalți sportivi care pleacă la München.

sportul în lume

PE PISTELE DE ATLETISM

Pe stadionul central al orașului Sacramento s-a disputat întîlnirea internațională de atletism dintre echipele de juniori ale S.U.A. și U.R.S.S. Tinerii atleți sovietici au obținut victoria cu scorul de 124—108 puncte. Cel mai bun rezultat a fost înregistrat în proba de săritură în lungime, cîștigată de americanul Randy Williams cu excepționala performanță de 8,34 m. Tom Woods (S.U.A.) sa clasat pe primul loc la săritura în înălțime cu 2,19 m.

★

Cunoscutul săritor cu prăjina, Renato Dionisi (Italia) a anunțat că nu este sigur că va participa la Jocurile Olimpice de la München. Recordmanul țării sale cu o performanță de 5,45 m suferă de „tendonită" și urmează un tratament medical, indicat de doctorul argentinean Oliva. Urmează ca, în decurs de 10 zile, Dionisi să confirme sau nu selecția sa în lotul Italiei.

★

Tradiționalul maraton internațional desfășurat la Heesch (Olanda) a revenit, la această ediție, francezului Antoine Borowski, care a realizat timpul de 2 h 39:9, pe clasica distanță de 42,195 km.

TENISUL AUSTRALIAN IERI ȘI AZI

— Scurtă istorie a ascensiunii tenismenilor de la Antipozi și a succeselor lor în „Cupa Davis"

Ne-am obișnuit să numim Australia „țara tenisului" și aceasta pe drept cuvînt. Nu numai cei un milion și jumătate de tenismeni legitimați pe care-i avea la finele deceniului trecut justifică această titulatură, ci și un impresionant șir de succese culese în cele mai mari competiții ale sportului alb. În rîndurile ce urmează, vom încerca să schițăm o scurtă cronologie a ascensiunii tenisului de la antipozi, de la începutul acestui secol și pînă în zilele noastre.

Despre tenisul australian s-a vorbit în termeni admirativi încă dinaintea primului război mondial.

Aseară, au sosit în Capitală primii membri ai reprezentativei de tenis a Australiei, care susține semifinala „Cupei Davis" în compania echipei României, la București, în zilele de 4, 5 și 6 august. Primii sosiți sînt Neale Fraser — căpitanul nejucător al formației australiene — și cunoscutul campion Mal Anderson.

În 1907, la a șaptea ediție a „Cupei Davis", pe atunci la vîrsta adolescenței, prima „breșă" în supremația rachetelor americane și britanice era făcută de noua echipă a **Australasiei.** Denumire poate curioasă, desemnînd o formație care reunea jucători din Australia și Noua Zeelandă. Sub acest nume, echipa din emisfera sudică a figurat în analele finalelor competiției supreme pînă în anul 1922, cînd pierdea al treilea său Challenge-round, după ce cîștigase alte șase.

După acest debut furtunos, a urmat o pauză prelungită pe răbojul succeselor australiene. Deși în anii '30, jucători de mare potențial, ca faimosul **John H. Crawford** și **Adrian Quist,** făceau să se vorbească, în continuare, de forța „cangurilor". Crawford a cîștigat Wimbledon-ul în 1933 și împreună cu inseparabilul său partener își înscria numele și pe lista campionilor de dublu. Dar ei rămîneau departe de „Salatieră"...

Abia în 1939, într-o finală rămasă memorabilă, reprezentanții Australiei reinnoiau șirul victoriilor în Challenge-round, învingîndu-i pe americani la ei acasă, pe terenurile din Philadelphia. A strălucit atunci o nouă stea a sportului alb, **John Bromwich,** alături de veteranul Quist. Disputarea „Cupei Davis", întreruptă în timpul celui de al doilea război, este reluată în 1946 și prezența australienilor în finală va fi de acum încolo o tradiție respectată fără excepție, pentru un deceniu și jumătate. La început însă, ei cedează de fiecare dată pasul în fața americanilor, în formația cărora Kramer, Parker și Schroeder sînt imbatabili.

Marea „serie" australiană începe în 1950. Conduși de extraordinarul **Frank Sedgman,** reprezentanții tenisului de la antipozi pun stăpînire pe mult invidiatul trofeu și nu-l mai lasă din mîini decît în 1958, cînd americanii (cu peruvianul Olmedo în formație) îl recîștigă pentru un singur an. Interesant de notat că din formația de atunci făceau parte — alături de faimosul **Ashley Cooper** — și două nume care figurează pe lista invitaților noștri, în aceste zile, la București. Anume, celebrul **Neale Fraser,** cîștigătorul ediției din 1960 a Wimbledon-ului, actualmente căpitanul nejucător al echipei australiene, precum și **Malcolm (Mal) Anderson,** alt reprezentant glorios al școlii de la antipozi. Anderson, care va face parte, probabil, din echipa Australiei, pentru meciul cu România, din semifinalele actualei ediții a „Cupei Davis", a fost învingător în marele turneu de la Forest Hills, în anul 1957.

Desigur, o frînă care s-a făcut tot mai mult simțită în evoluția marilorași australieni a fost trecerea lor din ce în ce mai masivă în rîndurile profesioniștilor. Campioni ca **Rod Laver, Lew Hoad, Ken Rosewall, Roy Emerson** și, foarte recent, **John Newcombe, Tony Roche, John Alexander,** au părăsit cadrele echipei naționale, pentru a se angaja în grupările profesioniste. Imensa rezervă de talente a tenisului australian a făcut totuși ca pentru un timp, seria succeselor în marile turnee și în „Cupa Davis" să continue. În 1967, Australia obținea a 22-a victorie în Challenge-round, stabilind și un record greu de depășit. El a fost trecut la arhivă abia la ediția 1971 (ultimul Challenge-round din istorie), cînd echipa S.U.A., învingînd România în finala de la Charlotte, totaliza cifra de 23 de victorii. În turneele „open", accesibile atît amatorilor cît și profesioniștilor, australienii au continuat să domine cu autoritate, Laver fiind desigur marele campion al anilor noștri, încă și azi foarte greu de depășit. Newcombe, cu trei victorii succesive la Wimbledon, este și el părtaș la această supremație încă pregnantă.

În absența marilor așa profesioniști, lipsiți și de excelentul lor pedagog din trecut Harry Hopman, care a condus timp de două decenii echipa din succes în succes, australienii își string rîndurile, promovînd o serie de nume noi, alături de jucători consacrați. Din formația cu care ei abordează actuala ediție a „Cupei Davis" fac parte — după cum s-a mai anunțat — veteranul **Mal Anderson,** alături de revelația actualului sezon, **Colin Dibley,** apoi **Ross Case, Geoff Masters** și **John Cooper,** ultimul fiind purtător al unui nume celebru. Este fratele lui **Ashley Cooper,** campionul din 1958, de la Wimbledon. Îi va conduce și la apropiata întîlnire cu echipa noastră, fostul supercampion **Neale Fraser,** care ține — ca și echipierii săi — să facă totul pentru a reînvia o tradiție glorioasă.

Oricum, actuala echipă a Australiei, cîștigătoarea zonei asiatice a competiției, este una din cele mai puternice formații de tenis din lume, adversar redutabil pentru tenismenii români în pasionantul meci care începe peste trei zile în Capitală.

Radu VOIA

În această fotografie din arhiva noastră, îl vedem pe Neale Fraser *ridicînd cupa de campion al Wimbledon-ului. Iunie 1960...*

„AM FOLOSIT BALCANIADA JUNIORILOR CA O REPETIȚIE GENERALĂ PENTRU CEA A SENIORILOR"

— Interviu cu REFIK TAGAY, secretarul general al Federației turce de atletism —

Amurgul se lăsa peste stadionul Atatürk din Izmir și sorii excelentei instalații de nocturnă preluau sarcina astrului zilei, minus cele peste 40 de grade ce transformau orașul, la ora prînzului, într-o căldare de jar. Eram departe de briza mării, iar răcoarea serii nu se făcea încă simțită. Lîngă mine, un bărbat înalt, bine făcut, cu aer de ofițer în retragere, care nu lăsa prin nimic impresia că ar fi deranjat de căldura toridă. Pe pistă se efectuau pregătirile înaintea începerii celei de a doua zile de concurs din cadrul Balcaniadei de juniori și dl. **Refik Tagay,** secretarul general al federației turce de atletism, nu se clintea, din cînd în cînd, doar, confruntîndu-și ceasul de mînă cu cel al stadionului. Ne-am permis să-l întrebăm cînd poate fi abordat pentru un interviu pe tema proximei Balcaniade de atletism găzduite de porțul de la marea Egee, cea de seniori. Și pentru moment am rămas puțin mirați aflînd că era dispus să discutăm chiar atunci. Am intrat imediat în temă pentru a încheia convorbirea noastră înainte de primul start al zilei.

— De ce gazdele turce ale Balcaniadelor acestui sezon — două de atletism și una dedicată echipelor reprezentative de fotbal tineret — au optat numai pentru Izmir ?

— În primul rînd, pentru că modernul stadion Atatürk — inaugurat în toamna anului trecut, cu prilejul Jocurilor Mediteraneene — oferă optime condiții de desfășurare a competițiilor atletice și celor de fotbal. Aci, la Izmir, pe stadionul central și pe cel adiacent, de antrenament, avem cea mai bună pistă (de tartan) și cel mai bun gazon din Turcia. Iar tribunele pot găzdui 80 000 de spectatori.

— Apropo de spectatori, sconțați ca la Balcaniada atleților seniori popularizarea să fie mai intensă, întrucît am constatat că în presa locală și în oraș concursul juniorilor și-a găsit un loc firav?

— Ca să vă spun sincer, am considerat această Balcaniadă a juniorilor drept o repetiție generală în vederea celei a seniorilor, ce urmează să se dispute între 4—6 august. În vederea acestela din urmă vom folosi și „artileria" radio-televiziunii. De altfel, să știți, atletismul are prinză la publicul din Izmir și acesta constituie al doilea motiv pentru care am acordat Izmirului onoarea de a găzdui aceste tradiționale întîreceri internaționale.

— Dat fiind faptul că, în general, o repetiție presupune unele retușuri în vederea spectacolului cu public, ce intenționați să retușați din deficiențele observate cu prilejul întrecerilor juniorilor ?

— Pentru o cît mai fidelă înregistrare a timpilor realizați de atleți, am importat recent 40 noi cronometre Omega care vor completa înregistrarea electronică a sosirilor, tot de către un aparat Omega. Deși concurenții vor locui tot în orășelul studențesc de la Inciraltî (12 km de Izmir), transportul și punctualitatea acestuia nu vor ridica nici o problemă. Vom alcătui pentru oaspeți un program mai complex, în care să nu lipsească vizitarea unor celebre vestigii ale civilizației antice, ca de pildă Efesul.

— Cum apreciați șansele țărilor ce și-au anunțat participarea ?

— După părerea mea, lupta pentru primele locuri se va încheia cu victoria reprezentativei Iugoslaviei la bărbați și a României la femei.

— Dar atletismul din țara dv. cum va fi reprezentat ?

— De patru ani, atletismul este impulsionat serios în Turcia, tineretul fiind atras spre această disciplină. La Bursa pregătim 24 de profesori de atletism, din care 15 se vor specializa apoi la Köln. Aceștia vor constitui un eșalon de șoc pentru ridicarea atletismului alături de fotbal și lupte. Dar oricum, este încă o problemă a viitorului. Iar Balcaniada de seniori va fi în curînd...

Paul SLĂVESCU

H. FASSNACHT VA LUA STARTUL LA 5 PROBE OLIMPICE!

Cunoscutul campion și recordman mondial, înotătorul vest-german, Hans Fassnacht, va lua startul în cinci probe (200 m fluture, 400 m, 1 500 m liber și ștafetele de 4x100 m și 4x200 m liber) la Jocurile Olimpiada de vară de la München. Întors recent din S.U.A., celebrul înotător a declarat, în cadrul unui interviu, că principalii săi adversari la München vor fi americanii Mark Spitz, Gany Hall și Backhhaus.

Primul „time-out" în meciul Spasski — Fischer

PARTIDA A 9-a A FOST AMÎNATĂ DIN CAUZA ÎMBOLNĂVIRII CAMPIONULUI MONDIAL

Programată să se desfășoare ieri după-amiază, partida a 9-a a meciului pentru titlul mondial a fost amînată din cauza îmbolnăvirii lui Boris Spasski. Potrivit protocolului semnat la Amsterdam, fiecare dintre concurenți are dreptul la 3 amînări (însoțite de certificat medical) și campionul lumii a uzat de prima.

În cercurile corespondenților de presă acreditați la meciul de la Reykjavik a fost difuzată încă de sîmbătă seara știrea potrivit căreia Spasski acuză o indispoziție și s-ar putea să nu joace duminică. A doua zi, spre ora prînzului, era cert că partida se va amîna.

Campionul mondial resimte, probabil, duritatea luptei de pînă acum și își dă seama de caracterul decisiv al următoarelor 2—3 partide (care pot hotărî soarta meciului), vrînd să le abordeze în plenitudinea forțelor sale fizice și nervoase.

Așadar, conform regulamentului întîlnirii, partida a 9-a în care Spasski are piesele albe urmează să se joace marți după-amiază.

Scorul este favorabil lui Fischer, care conduce cu 5—3 (+4=2—2).

N. ROTARU ȘI I. TRIPȘA — PE LOCURI FRUNTAȘE LA CONCURSUL INTERNAȚIONAL DE TIR DIN ELVEȚIA

ZURICH, 30 (prin telefon). În mai multe localități din Elveția, printre care Frauenfeld și Rapperswil, s-a desfășurat un concurs internațional de tir, la probele olimpice, la care au participat trăgători din *Anglia, Norvegia, România și Elveția.* La majoritatea probelor au avut loc cîte două concursuri.

Dintre reprezentanții noștri, care s-au întrecut la armă liberă — calibru redus și calibru mare — pistol viteză și pistol liber, o comportare meritorie au avut — în primele confruntări — *I. Tripșa* (locul II la pistol viteză), *N. Rotaru* (locurile 2 și 3, la armă liberă calibru redus) și tînărul *E. Satala* (locul 6 la armă liberă calibru mare cu 1125 p — ceea ce reprezintă pentru el un nou record personal).

Iată rezultatele ce ne-au parvenit pînă la închiderea ediției : *pistol viteză 60 focuri : 1. Cook (Anglia) 592 p, 2. Tripșa (România) 591 p,* 3. D. Iuga (România) 590 p, 4. Clark (Anglia) 589 p, 6. M. Roșca (România) 586 p. (după manșa I din cea de a II-a întrecere conducea M. Roșca cu 299 p, urmat de D. Iuga cu 296 p). Armă liberă calibru mare 3x40 f: *1. Vogt (Elveția) 1151 p.,* 5. P. Sandor (România) 1133 p, 6. E. Satala (România) 1125 p. *Armă liberă calibru redus 60 f, culcat: 1. Palin (Anglia) 595 p...* 5. E. Satala 591 p., ...7. N. Rotaru 589 p. În cel de al doilea concurs : *1. Palin 600 p.* — din tot atîtea posibile (!!!), 3. *N. Rotaru 596 p. Armă liberă calibru redus 3x40 f. 1. Cooper (Anglia) 1156 p, 2. N. Rotaru 1146 p,* ...7. P. Sandor 1136 p. La pistol liber 60 f, reprezentantul nostru, *L. Giușcă,* a obținut 541 p, cîștigătorul probei realizînd 564 p.

INCENDIU ÎN SALA OLIMPICĂ DE SCRIMĂ

MÜNCHEN, 30 (Agerpres). — Un incendiu a izbucnit în sala de scrimă care va găzdui la München întrecerile turneului olimpic. Ancheta a stabilit că incendiul a fost provocat de un scurt circuit. După 20 de minute, pompierii au reușit să evite distrugerea sălii. Pagubele se ridică la 100 000 de mărci vest-germane. Comitetul de organizare a J. O. a anunțat că, în scurt timp, sala va fi reamenajată și va fi redată concursului olimpic.

I. Patzaichin învingător în „Regata Copenhaga"

(Urmare din pag. 1)

tă de echipajele Uniunii Sovietice care au cîștigat 6 din cele 7 probe programate, precum și două locuri secunde și un loc III. Pe lista premiaților și-au mai înscris numele caiaciști și canoiști din Danemarca, Cehoslovacia, Norvegia, Suedia, R.F. a Germaniei, Italia. Dar numai echipa României a reușit în afara formației U.R.S.S. să obțină o medalie de aur. Sucesul categoric al reprezentativei Uniunii Sovietice se datorește omogenității lotului prezentat, înaltei valori demonstrate și, într-o oarecare măsură, faptului că maeștrii sovietici ai padelei și pagaei au făcut un studiu de pregătire îndelungat pe pista de concurs de la Bagsvaerd. Iată, deci, că după Plovdiv, Tampere și Snagov, *„Regata Bagsvaerd",* acest ultim test preolimpic, dă indicații prețioase și specialiștilor români pentru perioada de pregătire care ne mai desparte de marea confruntare de la München, indicații care sperăm că vor fi folosite cît mai judicios pentru alcătuirea celor mai puternice echipaje reprezentative.

Să facem, acum, o scurtă trecere în revistă a celor șapte probe, finale, desfășurate duminică după amiază, adăugînd firește și rezultatele mai importante, în ordinea programării curselor...

Caiac simplu 1 000 m. Valorosului sportiv sovietic Aleksandr Saporenko nu i s-au pus probleme serioase în drumul său spre o victorie, pe deplin meritată. De remarcat revenirea în formă a danezului Erik Hansen și prețiosul loc III ocupat de cehoslovacul Soucek. *Rezultate:* 1. Aleksandr Saporenko (U.R.S.S.) 3:52,6, 2. Erik Hansen (Danemarca) 3:54,7, 3. Soucek (Cehoslovacia) 3:55,5, ...Cuprian Macarencu (România) 3:58,1.

Canoe simplu 1 000 m. O victorie românească de prestigiu, a reputatului nostru canoist Ivan Patzaichin (medaliat cu aur în proba de dublu la ultimele J.O.). Pînă la 500 m, cursa a fost foarte echilibrată, în ordine aflîndu-se, la foarte mică distanță, Cvertecka, Lewe, Patzaichin și Iurcenko. De aici se detașează ultimii doi, iar în finiș Patzaichin, cu resurse mai proaspete, cîștigă clar, la o secundă și o zecime de principalul urmăritor. Remarcăm locul slab realizat de campionul mondial Detlef Lewe, una din surprizele finalelor. *Rezultate :* 1. I. Patzaichin (România) 4:20,0, 2. Vasili Iurcenko (U.R.S.S.) 4:21,1, 3. Jiri Cvertecka (Cehoslovacia) 4:22,8, 4. Nagirai (U.R.S.S.) 4:24,2, 5. Detlef Lewe (R.F. a Germaniei) 4:25,7.

Caiac simplu 500 m (f). Proba a constituit o adevărată selecție pentru caiacistele sovietice, clasate — de altfel — pe primele trei locuri. Riabcinskaia a cîștigat cu dificultate, doar la 5 zecimi de secundă, în fața colegei sale Pinaeva. Reprezentantele noastre Maria Nichiforov și Viorica Dumitru nu au forțat în final, sosind pe locurile 5 și, respectiv, 8. *Rezultate :* 1. Iulia Riabcinskaia (U.R.S.S.) 2:02,4, 2. Ludmila Pinaeva (U.R.S.S.) 2:02,9, 3. Nina Gopova (U.R.S.S.) 2:05,5, ...5. Maria Nichiforov (România) 2:06,5, ...8. Viorica Dumitru (România) 2:08,4.

Caiac dublu 1 000 m. O foarte spectaculoasă dispută între echipajul sovietic și cel norvegian, primul cîștigînd la numai 2 zecimi de secundă. Cvartetul român (A. Vernescu, M. Zafiu, R. Vartolomeu, A. Sciotnic) nu a dat satisfacție, el clasîndu-se, surprinzător, pe locul 4, după echipajul Italiei. *Rezultate :* 1. U.R.S.S. 3:15,4, 2. Norvegia 3:15,6, 3. Italia 3:16,6, 4. România.

Caiac 4—1 000 m. Cursă viu disputată între echipajul sovietic și cel norvegian, primul cîștigînd la numai 2 zecimi de secundă. Avînd un stroc mai ridicat în finiș, primul s-a impus la o diferență de o secundă și o zecime. Dubloul român Coșniță — Simiocenco a ratat, dintr-o neatenție pe ultimii metri, cîștigarea locului III, care a revenit perechii suedeze, cu un avans de 3 zecimi secundă. *Rezultate :* 1. U.R.S.S. (V. Garbaciov, V. Kratosiuk) 3:35,9, 2. Norvegia (Peter Blon, T. Wesche) 3:37,0, 3. Suedia (Lars Andersson, Rolf Petersson) 3:38,6, 4. România (Costel Coșniță, Vasile Simiocenco) 3:38,9.

Canoe dublu 1 000 m. Lupta pentru primul loc s-a dat între perechea sovietică Tschejnas — Lobanov și cea română Danilov — Simionov. În cele din urmă, primii au trecut linia de sosire, la o diferență de o secundă și 9 zecimi, echipajul U.R.S.S. De menționat locul III ocupat de dubloul Patzaichin — Covaliov, care neforțînd a întrecut net alte cinci echipaje. *Rezultate :* 1. U.R.S.S. (W. Tschejnas, J. Lobanov) 3:56,0, 2. România (Gheorghe Danilov, Gheorghe Simionov) 3:57,9, 3. România (Ivan Patzaichin, Serghei Covaliov) 4:00,9, 4. Ungaria 4:04,1, 5. Suedia 4:05,5.

Caiac dublu 500 m (f). Un rezultat foarte bun înregistrat de Viorica Dumitru și Maria Nichiforov, care s-au plasat pe locul secund, la numai o secundă și șapte zecimi de redutabilul cuplu sovietic Ludmila Pinaeva — Elena Kurisko. Româncele au întrecut, în schimb, pe valoroasele caiaciste Esser și Breuer. *Rezultate :* 1. U.R.S.S. (L. Pinaeva, E. Kurisko) 1:52,7, 2. România (V. Dumitru, M. Nichiforov) 1:54,4, 3. R.F. a Germaniei (R. Esser, R. Breuer) 1:55,6, 4. Polonia 1:55,9.

Caiac 4—1 000 m. Cursă viu disputată între echipajul sovietic și cel norvegian, primul cîștigînd la numai 2 zecimi de secundă. Cvartetul român (A. Vernescu, M. Zafiu, R. Vartolomeu, A. Sciotnic) nu a dat satisfacție, el clasîndu-se, surprinzător, pe locul 4, după echipajul Italiei. *Rezultate :* 1. U.R.S.S. 3:15,4, 2. Norvegia 3:15,6, 3. Italia 3:16,6, 4. România.

LA CASABLANCA

„DEMONSTRAȚIE" NECONVINGĂTOARE A LUI CASSIUS CLAY

CASABLANCA, 30 (Agerpres). — În reuniunea internațională de box care a avut loc la Casablanca, fostul campion mondial la categoria grea, Cassius Clay, a făcut o demonstrație de opt reprize în compania lui Sounkalo (Mali). Clay s-a prezentat cu o greutate de 108 kg, mai puțin cu 25 kg decît adversarul său.

Fostul campion al lumii la categoria semigrea, francezul Georges Carpentier, care a urmărit reuniunea, a declarat următoarele: **„Clay trebuie să slăbească cel puțin 10 kg pentru a putea fi mai mobil. El a ratat foarte multe lovituri dînd dovadă de o mare imprecizie".**

În ciuda prezenței pe afiș a lui Cassius Clay, organizatorii au înregistrat un eșec financiar, gala fiind urmărită doar de 3 000 de spectatori.

În meci semivedetă, mijlociul Max Cohen (Franța) a dispus prin ko în repriza a treia de americanul de culoare Ernie Burns.

FINALELE ZONALE ALE „CUPEI GALEA"

În finala zonală a „Cupei Galea" la tenis, competiție pentru echipele de tineret, la Gerona selecționata Spaniei conduce cu 3—0 în meciul cu România. Rezultate tehnice: Herrera — Marcu 6—2, 6—1; Moreno — Nemeș 6—2, 6—1; Herrera, Moreno — Marcu, Nemeș 6—1, 6—1, 6—4. Echipa Spaniei este virtual calificată pentru turneul final care va avea loc la Vichy (Franța).

În zona de la Palermo, echipa Italiei a învins cu scorul de 5—0 selecționata Iugoslaviei, obținînd, la rîndul ei, calificarea în turneul final. Echipa Angliei conduce cu 2—1 în meciul cu Suedia. Cu același scor conduce echipa Cehoslovaciei în întîlnirea cu Ungaria.

TELEX

Turul ciclist al Poloniei a luat sfîrșit cu neașteptata victorie a rutierului spaniol Viejo. El a obținut un avantaj de 27 sec. față de cel de al doilea clasat, polonezul Mytnik. Acesta a purtat, multe etape tricoul galben, pe care l-a cedat la Varșovia. Locul trei în clasament a revenit polonezului Gazda, la 35 sec de lider. Ultima etapă disputată pe circuit a fost cîștigată de polonezul Matusiak, care a parcurs 162 km în 3h 56:12.

■

Boxerul Enrique Pinder (Panama) este noul campion al lumii la categoria cocoș. În gala disputată la Ciudad de Panama, el l-a învins la puncte, după 15 reprize, pe australianul Rafael Herrera.

■

La Tbilisi au continuat întîlnirile pentru competiția masculină de baschet „Memorialul Iuri Gagarin". Într-un meci decisiv pentru desemnarea cîștigătoarei turneului, echipa olimpică a U.R.S.S. a întrecut reprezentativa universitară a S.U.A. cu scorul de 104—75 (49—34). În felul acesta, indiferent de rezultatele celorlalte meciuri, echipa sovietică este virtuală cîștigătoare a turneului.

■

După două zile în meciul amical de tenis Suedia — Spania, care are loc la Baastad, scorul este de 2—1 în favoarea echipei spaniole. În proba de dublu, Gimeno și Munoz au învins cu 7—5, 6—4 pe Borg — Bengston.

■

În meciul internațional de tenis dintre echipele feminine ale Australiei și S.U.A., scorul a devenit 3—1 în favoarea echipei oaspete Kerry Melville (Australia) a învins-o cu 2—6, 7—5, 5—0 (abandon) pe Wend Overton, iar australiencele Evonne Goolagong și Lesley Hunt au întrecut în proba de dublu cu 6—1, 6—3 perechea Chris Evert — Patti Hogan. În ultima zi a meciului se va disputa meciul dintre Goolagong și Chris Evert, precum și o probă de dublu.

■

În sferturile de finală ale turneului internațional de tenis, rezervat profesioniștilor, de la Louisville (Kentucky), au fost înregistrate următoarele rezultate : Newcombe — Riessen 7—5, 6—2 ; Cox — Pilici 7—6, 6—4 ; Drysdale — Okker 6—4, 7—6. Al patrulea semifinalist este Arthur Asne care, după cum se știe, l-a eliminat pe Roche. Ordinea semifinalelor : Newcombe — Ashe și Cox — Drysdale.

■

Concursul internațional de natație de la Edinburg, la care au participat sportivi din 8 țări, a fost cîștigat de echipa Spaniei cu 143 p. Pe locurile următoare s-au clasat echipele Scoției — 137 p, Norvegiei — 126 p, Elveției — 117 p, Țării Galilor — 106 p, Belgiei — 57 p, Israelului — 53 p și Islandei — 43 p.

■

La Corugna au continuat meciurile pentru campionatul mondial de hochei pe rotile. Iată rezultatele înregistrate : Italia — Noua Zeelandă 8—0 ; Belgia — Argentina 3—3 ; Portugalia — Chile 7—2.

FOTBAL meridiane

S-A ÎNCHEIAT VACANȚA FOTBALIȘTILOR ITALIENI

Gata ! Pentru fotbaliștii italieni a venit momentul de a abandona vacanța, de a zice adio sau la revedere mării și muntelui, și de a răspunde la apelul echipelor lor pentru începutul pregătirilor.

Prima formație care și-a chemat acasă jucătorii este Ternana, una dintre promovate, care și-a început activitatea încă de la 25 iulie. Două zile mai tîrziu a fost rîndul jucătorilor de la Atalanta, Sampdoria și Lanerossi Vicenza să ia contact cu antrenorii lor. La 1 august vor apare pe gazon fotbaliștii de la Bologna, Verona și Cagliari ; la 3 august — Lazio, Palermo și Roma ; la 5 august — Inter și Torino ; o zi mai tîrziu — Fiorentina și Juventus și, în fine, ultimii, Milan și Napoli, la 7 august.

Noutăți ? Destule ! La unele echipe au intervenit cîteva schimbări de antrenori : la Vicenza pregătirile sînt conduse acum de **Seghedoni** (pînă în sezonul trecut la Catanzaro), la Verona a venit **Cadé** (în locul lui Pozzan), iar la Cagliari, Scopigno a dat formația în primire lui **Fabbri.** Sînt trei schimbări ale căror cauze nu se cunosc, pentru că toți cei trei înlocuiți au avut rezultate bune în sezonul trecut : Menti și Pozzan și-au salvat echipele de la retrogradare, iar Scopigno a adus pe Cagliari pe un loc excelent.

Firește, și în ceea ce privește transferările sînt multe noutăți, dar ne mulțumim să le arătăm pe cele mai importante. Vom începe, bineînțeles, cu campioana Italiei, Juventus, care la începutul sezonului va avea în plus față de anul trecut pe **Zoff** și **Altafini.** Alb-negrii îl vor recupera, mai mult ca sigur, pe **Bettega,** refăcut după lunga pauză intervenită în urma afecțiunii pulmonare de care a suferit.

Milan și-a asigurat serviciul lui **Chiaruggi,** valoroasa extremă stîngă de la Fiorentina (care, la rîndul său, va beneficia în sezonul viitor de **Perego** și **Sormani** de la Napoli) și pe prestigiosul **Saltutti,** unul dintre cei mai căutați jucători la ora actuală (de la Foggia). Inter și-a îmbogățit rîndurile cu cîțiva fotbaliști care anul trecut au fost la Atalanta **(Moro, Doldi, Magistrelli)** dar nu a reușit pe cel ce o interesa cel mai mult, **Fedele** de la Bologna, rămas la clubul său. O singură noutate la Cagliari (în afara antrenorului) : **Maraschi** de la Vicenza. **Spadoni** (Lugo, divizia a treia) a trecut la A. S. Roma, iar **Masiello** (Mantova) la Torino.

Cu titlul de curiozitate vă spunem că transferările au pus în mișcare o sumă imensă de lire italiene. Vom vedea la prima etapă, la 24 septembrie, dacă afacerile conducătorilor cluburilor au fost sau nu reușite. De notat, de asemenea, că programul campionatului a fost alcătuit de un computer în numai 20 de secunde !

CESARE TRENTINI

Bologna, iulie

ȘTIRI, REZULTATE

● În campionatul unional de fotbal au fost înregistrate următoarele rezultate : Spartak Moscova — Torpedo Moscova 0—0 ; Dinamo Tbilisi — Kairat Alma Ata 0—0 ; Dinamo Moscova — Dnepropetrovsk 3—0 ; Lokomotiv Moscova — Karpatii Lvov 4—1 ; Zenith Leningrad — Zaria Vorosilovgrad 0—0. În clasament conduce Zaria cu 24 de puncte, urmată de Ararat Erevan — 20 puncte și ȚSKA Moscova tot cu 20 puncte.

● Echipa engleză de fotbal Bromwich Albion, care se află în turneu în Suedia, a jucat la Kalmar cu echipa locală F. C. Kalmar (liga a doua). Oaspeții au terminat învingători cu scorul de 3—0 (2—0).

Redacția și administrația : București, str. Vasile Conta nr. 16 ; telefoane : centrala 11.10.05, secția corespondenți 11.51.09, interurban 72 și 286 ; telex : sportrom bue. 180. Tiparul I. P. „Informația", București 40.363